

# Celina antecipa traçado da Linha 2 do Metrô, de R\$ 20 bilhões, antes do fim dos estudos

BRASILIANAS (WILLIAM FRANÇA) - PÁGINA 15

## Copa: Fifa foi alertada aos riscos de discriminação nos Estados Unidos

Reprodução / X



Não foi por falta de aviso. Em 2018, uma organização contratada pela Fifa já alertava para riscos de discriminação se a sede da Copa fosse na América do Norte. O caso do árbitro somali Omar Artan (foto) ser impedido de entrar nos EUA foi um dos vários registrados.

CORREIO BASTIDORES (FERNANDO MOLICA) - PÁGINA 7

# Nunes Marques quer padrão para pesquisas

Julgamento foi adiado por pedido de vista. Intenção é balizar regras

PÁGINA 6

## Segue a Master crise do MDB do DF

Candidatura própria pode prevalecer como forma de atrapalhar planos de Celina Leão. Executiva nacional do partido se reúne amanhã para definir se fará intervenção no Distrito Federal.

CORREIO POLÍTICO - PÁGINA 5

## Alcolumbre dá a empresários e governo o ritmo da 6x1

O presidente do Senado comunicou ao governo que caberá à capacidade de articulação do Planalto e dos empresários o ritmo de tramitação da PEC de derrubada da jornada de trabalho 6x1.

TALES FARIA - PÁGINA 4

# Souza: BRB precisa de R\$ 8,8 bilhões

PÁGINA 15

## Cármem Lúcia alerta para “algemas” da IA na política

Ao abrir Congresso Brasileiro da Internet, a ministra do STF e ex-presidente do TSE disse que estamos sendo “tragados” pelas novas tecnologias e pelo uso abusivo de Inteligência Artificial para um mundo no qual a liberdade é “algemada”.

PÁGINA 5

## Durigan: restrição ao Pix trará caos financeiro

PÁGINA 7

Paulo H. Carvalho / Agência Brasília



Pátio das Baneidas, no Centrad, em Taguatinga

## GDF faz mudança para o Centrad

Celina Leão anuncia início do deslocamento para Taguatinga

PÁGINA 13

## Ministro Nunes Marques segue relator sobre CPI do Master

CAPPELLI - PÁGINA 2

### DRUMMOND

Um novo Rio de Janeiro ainda é possível

PÁGINA 8

### PC OLIVEIRA

O debate eleitoral no Conexão Empresarial

PÁGINA 8



# CAPPELLI

E-mail: paulo.cappelli@correiodamanha.net.br

com Lucas Gayoso

Instagram: @jornalistapaulocappelli

## STF rejeita pedido de senadores para afastar Nunes Marques de ação sobre CPI do Banco Master

O presidente do Supremo Tribunal Federal (STF), ministro Edson Fachin, rejeitou o pedido apresentado por senadores de oposição para afastar o ministro Kassio Nunes Marques da relatoria da ação que discute a instalação da CPI do Banco Master no Senado. A decisão foi tomada sem análise do mérito das alegações e teve como fundamento a perda do prazo processual.

O pedido havia sido protocolado pelos senadores Eduardo Girão (Novo), Alessandro Vieira (MDB), Plínio Valério (PSDB) e Marcos Pontes (PL) — este último do mesmo partido do ex-

presidente Jair Bolsonaro, responsável pela indicação de Nunes Marques ao Supremo. Os parlamentares alegavam que o ministro deveria ser declarado suspeito para atuar no caso em razão da relação histórica com o senador Ciro Nogueira (PP-PI), citado nas investigações da Operação Compliance Zero.

Os senadores sustentaram que a suspeição ganhou “nova e definitiva dimensão jurídica” após decisão do ministro André Mendonça que autorizou medidas cautelares contra Ciro Nogueira e empresas ligadas ao parlamentar. Segundo os autores, o núcleo investigado pela Polícia Federal (PF) coincidiria com os



Ministro Nunes Marques apontou perda do prazo processual

fatos que motivaram o pedido de criação da CPI do Banco Master.

Na decisão, Fachin afirmou que a arguição foi apresentada fora do prazo previsto no Regimento Interno do STF. O mandato de segurança foi distribuído para Nunes Marques em 26 de março de 2026, enquanto o pedido de suspeição só foi protocolado em 12 de maio. “Extrapolou

em mais de um mês o término do prazo regimental para deduzir a pretensão”, escreveu Fachin.

O presidente da Corte também classificou a iniciativa como “manifestamente incabível” e citou precedentes do Supremo que estabelecem prazo de cinco dias após a distribuição do processo para questionamentos sobre eventual suspeição do relator.

### Redistribuição a André Mendonça

Os senadores argumentavam que os fatos novos surgidos nas investigações contra Ciro Nogueira reabririam o prazo para a medida. Fachin, porém, rejeitou a tese e manteve Nunes Marques na condução da ação sobre a CPI do Banco Master.

Na petição, os parlamentares afirmaram que haveria “necessidade de preservação da aparência objetiva de imparcialidade da jurisdição constitucional”. Eles também pediam que o caso fosse redistribuído, com análise de eventual conexão com a investigação relatada por André Mendonça.

A Operação Compliance Zero apura suspeitas de corrupção, lavagem de dinheiro, organização criminosa e crimes contra o sistema financeiro envolvendo o Banco Master e pessoas ligadas ao grupo financeiro.

## STF obriga prefeitura de Eduardo Paes a fazer obras em comunidade dominada pelo CV

Fernando Frazão/Agência Brasil

O Supremo Tribunal Federal (STF) manteve decisão que obriga a Prefeitura do Rio de Janeiro, comandada por Eduardo Paes (PSD), a executar obras e intervenções urbanísticas no Morro do Fogueteiro, comunidade dominada pelo Comando Vermelho e localizada em área de risco na capital fluminense. A decisão foi tomada pela Segunda Turma da Corte, sob relatoria do ministro Luiz Fux.

O caso envolve uma ação civil pública ajuizada pela Defensoria Pública do Estado do Rio de Janeiro, que apontou omissão do município diante dos riscos de deslizamento e da precariedade das condições de moradia na comunidade. A ação pede a realização de obras emergenciais, intervenções de contenção e o reassentamento de moradores afetados.

Na decisão, o STF rejeitou recurso apresentado pela prefeitura e manteve o entendimento das instâncias anteriores, que determinaram a execução das medidas apontadas em relatórios técnicos da Fundação Geo-Rio e em perícia judicial. Segundo os documentos citados no processo, as



STF determinou ação da prefeitura de Eduardo Paes

obras necessárias não teriam sido efetivamente realizadas pelo município.

“Omissão do ente municipal que se constata”, afirmou o acórdão do Tribunal de Justiça do Rio, citado por Luiz Fux no voto. A decisão também registra que o município “não demonstra a concreta adoção das medidas urbanísticas necessárias na Comunidade do Morro do Fogueteiro”.

Ao manter a decisão, Fux destacou que o Judiciário pode intervir em políticas públicas em situações excep-

cionais. “A intervenção do Poder Judiciário em políticas públicas voltadas à realização de direitos fundamentais, em caso de ausência ou deficiência grave do serviço, não viola o princípio da separação dos poderes”, diz trecho reproduzido no voto.

O relator também ressaltou que a determinação judicial teve como base estudos técnicos produzidos pela própria administração municipal. A Segunda Turma negou o recurso da prefeitura por unanimidade.

## Nunes Marques dá 15 dias para Janones responder ação de Michelle Bolsonaro

Reprodução

O ministro Kassio Nunes Marques, do Supremo Tribunal Federal (STF), deu prazo de 15 dias para o deputado federal André Janones (Avante) apresentar resposta à queixa-crime movida por Michelle Bolsonaro. A ação envolve publicações feitas pelo parlamentar nas redes sociais sobre um suposto envolvimento da ex-primeira-dama no caso Banco Master.

A decisão foi assinada no último domingo (8/6). No despacho, Nunes Marques determinou a notificação de Janones para manifestação prévia, conforme previsto na lei que regula ações penais no STF. Após a resposta da defesa, o processo será encaminhado à Procuradoria-Geral da República (PGR).

“Notifique-se o requerido para, no prazo de 15 (quinze) dias, oferecer resposta”, escreveu o ministro.

A ação foi apresentada por Michelle após declarações publicadas por Janones em maio deste ano. Em vídeo divulgado nas redes sociais, o deputado afirmou que a ex-primeira-dama “figurarà nos próximos dias como uma das beneficiárias do dinheiro roubado pela família Bolsonaro junto ao Vorcaro”.

A defesa de Michelle sus-



Processo envolve publicações feitas por André Janones

tenta que Janones cometeu os crimes de calúnia, difamação e injúria ao associá-la ao banqueiro Daniel Vorcaro, investigado no âmbito da Operação Compliance Zero, que apura suposto esquema bilionário envolvendo o Banco Master.

Os advogados afirmam que o deputado extrapolou os limites da imunidade parlamentar e fez acusações sem apresentar provas. A petição também pede indenização mínima de R\$ 20 mil por danos morais.

O caso tramita no STF porque Janones possui foro por prerrogativa de função. Após a manifestação da defesa e o parecer da PGR, caberá a Nunes Marques decidir os próximos passos da ação.

# TRF2 entrega Medalha do Mérito Judiciário em Sessão Solene no Plenário



**MAGNAVITA**  
claudio.magnavita@gmail.com  
@colunamagnavita

O Tribunal Regional Federal da 2ª Região (TRF2) realizou, na tarde de segunda-feira, 8 de junho, sob a condução de seu Presidente, Desembargador Federal Luiz Paulo da Silva Araújo Filho, a cerimônia de entrega da Medalha do Mérito Judiciário e do Diploma do Mérito. A honraria é destinada a pessoas e instituições com atuação destacada no desempenho de suas atribuições ou que tenham prestado relevantes serviços e demonstrado excepcional apreço à Justiça Federal.

Na solenidade, foram agradecidos o Desembargador do Tribunal de Justiça do Estado do Rio de Janeiro (TJRJ) Elton Martinez Carvalho Leme; o Presidente do Tribunal Regional Federal da 4ª Região (TRF4) e do Colégio de Presidentes dos Tribunais Regionais Federais (Colprefe), Desembargador Federal João Batista Pinto Silveira; o Presidente do Tribunal Regional Federal da 3ª Região (TRF3), Desembargador Federal Luís Antonio Johanson Di Salvo; a Presidente da Ordem dos Advogados do Brasil – Seccional Rio de Janeiro (OAB-RJ), Ana Tereza Basilio; e a Juíza Federal da Seção Judiciária do Rio de Janeiro (SJRJ), Paula Patricia Provedel Mello Nogueira. A cerimônia foi transmitida pelo canal do TRF2 no YouTube.

Além do Presidente do TRF2, anfitrião do evento, e dos homenageados, compuseram a mesa diretora e sua extensão o Vice-Presidente do Tribunal, Desembargador Federal Marcus Abraham; o Corregedor Regional da Justiça Federal na 2ª Região, Desembargador Federal Firly Nascimento Filho; o Procurador-Chefe da Procuradoria Regional da República da 2ª Região, Leonardo Cardoso de Freitas; o Presidente do Tribunal Regional Federal da 5ª Região (TRF5), Desembargador Federal Francisco Roberto Machado; o Comandante Militar

do Leste (CML), General de Exército Pedro Celso Coelho Montenegro, representando o Comandante do Exército, General de Exército Tomás Miguel Miné Ribeiro Paiva; o Almirante Marcelo Menezes Cardoso, representando o Comandante da Marinha, Almirante de Esquadra Marcos Sampaio Olsen; o Diretor do Foro da Seção Judiciária do Rio de Janeiro, Juiz Federal Renato César Pessanha de Souza; a Vice-Presidente da Associação dos Juizes Federais do Rio de Janeiro e do Espírito Santo (Ajuferjes), Juíza Federal Mariana Preturlan, representando a Presidente da entidade, Juíza Federal Marcella Maria Carvalho Siqueira; e o Procurador Alcides Martins, representando o Procurador-Geral da República, Paulo Gonet Branco.



**Autoridades em destaque na plateia. Na primeira fileira, o almirante Marcelo Menezes Cardoso, representando o comandante da Marinha, almirante de esquadra Marcos Sampaio Olsen; a seu lado, a presidente do Instituto dos Advogados Brasileiros, Rita Cortez; na outra fileira, o**

**comandante Militar do Leste, general de Exército Pedro Celso Coelho Montenegro, representando o comandante do Exército, general de Exército Tomás Miguel Miné Ribeiro Paiva; ao lado do general, o presidente do TRF5 (Recife), desembargador federal Francisco Roberto Machado**



**O desembargador do TJRJ, Elton Leme, ao receber a Medalha do Mérito Judiciário**



**O vice-presidente do TRF2, desembargador federal Marcus Abraham e o desembargador Elton Leme**



**Solenidade foi realizada nesta segunda-feira, 8 de junho**



**A presidente da Ordem dos Advogados do Brasil – Seccional Rio de Janeiro (OAB-RJ), Ana Tereza Basilio, recebendo a homenagem**



**O desembargador federal Sergio Schwaitzer, decano do TRF2; o desembargador do TJRJ homenageado, Elton Martinez Carvalho Leme; o desembargador federal Guilherme Calmon Nogueira da Gama; e o presidente do TRF4 (Porto Alegre) e do Colégio de Presidentes dos Tribunais Regionais Federais (Colprefe), desembargador federal João Batista Pinto Silveira**

## TRE-RJ recebe 42 novos juizes e juizas eleitorais para assinatura do termo de posse

Nesta terça-feira (9), 42 magistradas e magistrados. “Para que os senhores possam se reciclar e ficar ainda mais preparados para os desafios destas eleições”, disse.

O presidente do TRE-RJ, desembargador Claudio de Mello Tavares, conduziu a solenidade e falou sobre os preparativos para as eleições gerais de outubro. “Contamos com o apoio e a dedicação de todas e todos para realizarmos um pleito exitoso”, afirmou. O desembargador informou que serão oferecidos cursos de qualificação para as

magistradas e magistrados. “Para que os senhores possam se reciclar e ficar ainda mais preparados para os desafios destas eleições”, disse.

O corregedor regional eleitoral e vice-presidente, desembargador Fernando Cerqueira Chagas, também deu as boas-vindas aos empossados. “Já fui juiz eleitoral e sei que essa tarefa não é fácil. Podem contar com a Corregedoria, vamos trabalhar juntos na resolução dos problemas”, afirmou o corregedor.

Empossada como titular da 176ªZE (Irajá - Capital), a juíza Erica de Paula Rodrigues da Cunha fez a leitura do compromisso legal. O termo de posse foi lido pela diretora-geral do TRE-RJ, Eline Iris Rabello Garcia da Silva.



**Solenidade foi conduzida pelo presidente do TRE-RJ, desembargador Claudio de Mello Tavares**



**O corregedor regional eleitoral e vice-presidente, desembargador Fernando Cerqueira Chagas, cumprimentou todos os empossados**



**A juíza Erica de Paula Rodrigues da Cunha fez a leitura do compromisso legal**



**Juíza Rita Vergette representou a AMAERJ na cerimônia de posse dos juizes**

## Tales Faria

### Para Alcolumbre, empresários e governo ditarão quando cairá a 6x1

O presidente do Senado, Davi Alcolumbre (União AP), não pretende mesmo apressar a votação da derrubada da jornada de seis dias semanais de trabalho por um de descanso (6x1). Ele convenceu o Palácio do Planalto de que o ritmo de tramitação da proposta depende da capacidade de articulação do próprio governo.

No dia 26 de maio, quando recebeu representantes de entidades empresariais em seu gabinete, liderados por Paulo Skaf, presidente da Federação das Indústrias de São Paulo (Fiesp), Alcolumbre garantiu que não apressará a tramitação no Senado da Proposta de Emenda Constitucional (PEC) aprovada na Câmara e que estabelece a jornada 5x2.

Admitiu aos empresários que o assunto “é complexo”. Disse que irá tratá-lo “com a devida importância, a devida calma, a devida profundidade”. Não deu detalhes da tramitação, mas deu a entender que estava estudando submeter esta e outras PECs sobre o mesmo tema a uma comissão especial.

Afirmou que, assim como o governo, também caberá à capacidade de articulação dos empresários o ritmo de tramitação da proposta no Senado. Além da PEC enviada pela Câmara, senadores de oposição apresentaram uma outra, que propõe a flexibilização da jornada por acordos entre empresários e trabalhadores.

O presidente do Senado já despachou a PEC da oposição para a Comissão de Constituição e Justiça (CCJ). Mas, depois do encontro com os empresários, em entrevista coletiva de imprensa, afirmou que o assunto merece ser analisado “por comissões”.

Não há no Regimento Interno do Senado nada que determine a análise de emendas consti-

tucionais por mais de uma comissão. O presidente da CCJ, Otto Alencar, (PSD-BA), defende que o texto passe apenas por sua comissão, como é o costume na Casa.

Já o presidente da Fiesp, Paulo Skaf, lembrou em entrevistas nessa terça-feira, 9, o seu périplo pelo Congresso acompanhado de representantes de entidades empresariais após a aprovação da PEC pela Câmara, quando voltou a conversar com senadores sobre a jornada 6x1.

Skaf afirmou ter se reunido pessoalmente diversas vezes com senadores, inclusive Alcolumbre, e avaliou que considera o ambiente na Casa como “mais responsável do que o que prevaleceu na Câmara”.

“O que eu sinto no Senado é que ele está bastante sensível e consciente da necessidade de fazer uma discussão responsável, preocupado com o futuro do Brasil e das famílias brasileiras, e não com as urnas dos próximos meses”, disse. Segundo ele, a Câmara acelerou a votação “por um interesse claramente político”.

Os empresários pediram ao presidente do Senado que a votação ocorra após as eleições. Mas Alcolumbre não deu garantias. Disse que dependerá de eles convencerem os parlamentares.

Em encontro nesta terça-feira com o ministro das Relações Institucionais, José Guimarães, o presidente do Senado repetiu a argumentação. Disse que o ritmo de tramitação dependerá da capacidade de negociação do governo. Mas reafirmou que não pretende atrapalhar.

Não era bem isso o que o Palácio do Planalto esperava. Mas o jeito é colocar mãos à obra.

## Fernando Molica

### Com igreja e sem impostos

Cansado de pagar impostos? Seus problemas acabaram: funde uma igreja e repasse a conta para os sem-igrejas, que passarão a cobrir o rombo que você deixará nas contas públicas.

Hoje, templos religiosos — de qualquer crença — são isentos de IPTU, ITBI, IPVA, ISS, PIS, Cofins e, em alguns casos, do imposto de renda. Caso o Senado aprove a proposta de emenda constitucional que já recebeu o sim da Câmara, a isenção vai ficar ainda maior: você terá abatimento nos impostos embutidos em produtos e serviços supostamente necessários à prática religiosa.

De acordo a PEC, apresentada pelo deputado Marcelo Crivella (Republicanos-RJ), você ficará livre de tributos relacionados à formação de patrimônio, geração de renda e prestação de serviços para sua igreja. Ou seja: nada de impostos sobre o carro — ou helicóptero ou jatinho — que você comprar ou sobre o material adquirido para construir seu imóvel (você não vai abrir mão de morar no seu templo, né?). A ceia também ficará mais barata: nada de tributos sobre pratos, talheres, panelas, gás e gêneros alimentícios.

O ministro da Fazenda, Dario Durigan, colocou a discussão no ponto essencial. Caso seja aprovada, a PEC das Igrejas vai gerar aumento de um ponto percentual na já alta alíquota prevista para o Imposto Sobre Valor Agregado, criado pela reforma tributária. O percentual subiria de 27,5% para 28,5%.

Não tem milagre: o imposto que não é pago por João será pago por Francisco. A isenção de imposto de renda para quem ganha até R\$ 5 mil só foi possível graças a uma taxa adicional dos mais ricos.

No Brasil, governar com frequência se confunde com a prática de distribuir incentivos fiscais.

Setores mais organizados e poderosos tradicionalmente conseguem leis que diminuem seus tributos. Segundo a Associação Nacional dos Auditores Fiscais da Receita Federal, só este ano deixarão de pagar cerca de R\$ 900 bilhões em impostos. Para a entidade, R\$ 620 bilhões são privilégios concedidos a diferentes grupos — beneficiários do Simples Nacional, empresas da Zona Franca de Manaus, gigantes do agronegócio.

Diferentemente de países mais justos, que cobram mais impostos de quem têm mais dinheiro, a tributação no Brasil é muito focada no consumo, algo que pune principalmente os mais pobres: o imposto que incide sobre uma camisa é igual para todo mundo.

Prevista pela Constituição, a não cobrança de impostos a entidades religiosas e templos de qualquer culto representa um subsídio pago por todos nós, fiéis ou não. Até o contribuinte ateu é obrigado a sustentar a fé alheia.

Na Alemanha é contrário: católicos e evangélicos pagam um imposto adicional para bancar suas igrejas. Seria complicado e politicamente inviável fazer isso no Brasil, mas é absurdo distribuir sobre toda a população a responsabilidade de sustentar a fé alheia.

A nova isenção ainda contribuiria para outra forma de concentração de renda: quanto mais rica uma religião ou denominação, maior será seu benefício. A liberdade religiosa é fundamental, mas a fé não pode remover grana dos bolsos alheios.

## EDITORIAL

### A Copa do Mundo fora das quatro linhas

A Copa do Mundo de 2026 foi apresentada como a celebração máxima da integração entre nações. Organizada conjuntamente por Estados Unidos, México e Canadá, a competição deveria simbolizar cooperação, mobilidade e encontro entre culturas. No entanto, os acontecimentos recentes envolvendo delegações, autoridades esportivas e países participantes revelam um cenário preocupante que a FIFA insiste em ignorar.

Nos últimos meses, episódios constrangedores colocaram em dúvida a capacidade dos Estados Unidos de oferecer o ambiente de neutralidade e acolhimento que um evento esportivo dessa magnitude exige. A deportação de um árbitro somali, a revista da delegação do Senegal ainda na pista de um aeroporto e as restrições que atingem cidadãos de determinados países demonstram que questões migratórias e de segurança interna estão se sobrepondo aos compromissos assumidos com o futebol internacional.

O caso do Irã é ainda mais emblemático. Diante das limitações para permanência em território norte-americano, a seleção corre o risco de ter sua logística comprometida, sendo obrigada a se deslocar constantemente a partir do México para cumprir partidas realizadas nos Estados Unidos. Não é apenas uma questão diplomática. Trata-se de uma evidente quebra do princípio de igualdade compe-

titiva. Enquanto algumas equipes poderão permanecer instaladas próximas aos locais de jogo, outras enfrentarão viagens adicionais, desgaste físico e dificuldades operacionais que nada têm a ver com desempenho esportivo.

Diante desse quadro, causa estranheza a passividade da FIFA. A entidade tem demonstrado enorme rigor para intervir em calendários, sedes e regulamentos quando seus interesses comerciais ou políticos estão em jogo. Porém, quando surgem fatores que podem afetar diretamente a experiência dos atletas, das delegações e do próprio público, prevalece o silêncio.

Ainda há tempo para agir. A revisão da tabela, a concentração de jogos de determinadas seleções em sedes específicas ou mesmo a redistribuição de partidas entre os três países organizadores seriam alternativas razoáveis para reduzir riscos e evitar novos constrangimentos. Ignorar o problema não fará com que ele desapareça.

A Copa do Mundo não pode se transformar em uma vitrine de barreiras migratórias, suspeitas diplomáticas e tratamentos desiguais. Se a FIFA pretende preservar a credibilidade de seu principal torneio, precisa reconhecer que a realidade política também influencia o futebol. Caso contrário, o espetáculo corre o risco de ficar marcado não pelos gols e pela festa das torcidas, mas pelos vexames que poderiam ter sido evitados.

## Opinião do leitor

### Namorados

Namorar é viver encantado e feliz. São os laços da ternura com o belo. São gestos suaves anunciando o amor. É o sorriso permanente. É a tolerância oferecendo flores para o amanhecer. É a energia sublime dividindo emoções com a pessoa amada.

Vicente Limongi Neto  
Brasília - Distrito Federal

## Correio da Manhã

Fundado em 15 de junho de 1901

Edmundo Bittencourt (1901-1929) • Paulo Bittencourt (1929-1963) • Niomar Moniz Sodré Bittencourt (1963-1969)

Cláudio Magnavita (Publisher)  
claudio.magnavita@gmail.com

Redação: Gabriela Gallo, Ivo Ribeiro, Marcelo Perillier, Pedro Sobreiro, Rudolfo Lago (editor), William França e Rafael Lima (Coordenador editorial)

Serviço noticioso: Folhapress e Agência Brasil  
Projeto Gráfico e Arte: José Adilson Nunes (Coordenação), Anderson Sã e Thiago Ladeira

Telefones: (21) 2042 2955 | (11) 3042 2009 | (61) 4042-7872  
Whatsapp: (21) 97948-0452

Rio de Janeiro: Av. João Cabral de Melo Neto 850 Bloco 2 Conj. 520  
Rio de Janeiro - RJ CEP 22775-057

Brasília: ST SIBSQuadra 2 conjunto B Lt 10 - Núcleo Bandeirantes  
Brasília - DF CEP 71736-20

São Paulo: Av. Francisco Matarazzo, 1752, sala 2317, Água Branca - São Paulo - SP - CEP 05001-200  
Campinas: Avenida Aquidabã, 766, Sala 51, Centro - Campinas - SP, CEP 13010-132

www.correiodamanha.com.br

Os artigos publicados são de exclusiva responsabilidade dos autores e não necessariamente refletem a opinião da direção do jornal.

## CORREIO POLÍTICO

Reprodução/Instagram



Ibaneis anunciou rompimento com Celina Leão

### De volta à Master crise do MDB do DF

Será nesta quinta-feira (11) que a Executiva Nacional do MDB decidirá se haverá ou não intervenção no diretório do partido no Distrito Federal. E, como mostramos na terça-feira (9) no Correio Política, a situação é das mais complicadas. Uma Master crise, consequência de todo o rolo provocado pelas negociações do BRB para comprar o banco de Daniel Vorcaro e o rompimento posterior, a partir do episódio, do ex-governador Ibaneis Rocha (MDB) com sua sucessora, a atual governadora Celina Leão (PP). Em torno da crise, se o partido fará parte ou não da chapa de Celina ou se lançará candidato próprio ao GDF – no caso, o deputado federal Rafael Prudente. E se Ibaneis Rocha sairá mesmo para o Senado.

### Situação longe de pacificada

Na coluna de terça, reproduzimos avaliação de experiente emedebista que considera que não haveria mais tempo de construir alternativa. Hoje, mostramos que essa é uma situação longe de pacificada. Na avaliação de outro emedebista, há uma chance grande de que haja a intervenção. Numa linha oposta, segundo esse emedebista, porque agora se avalia uma chance real de atrapalhar o jogo eleitoral de Celina Leão.

Divulgação



Raciocínio parecido envolve Rafael Greca no Paraná

### Prudente forçaria segundo turno

No caso, o que se avalia é que a entrada de Rafael Prudente no jogo forçaria um segundo turno no DF. E que Celina, pelo desgaste da crise do Master, poderia acabar perdendo a eleição com quem fosse com ela para o segundo turno. Com uma posição mais moderada, caso consiga, Prudente levaria os votos da esquerda, dos eleitores de Leandro Grass (PT) ou Ricardo Capelli (PSB). Resta saber se os eleitores do MDB fariam o mesmo caso um dos nomes da esquerda é que passasse para o segundo turno.

### Ideia era Celina contra o PT

Desde a primeira eleição de Ibaneis, a tática seria eliminar adversários no campo conservador para facilitar o caminho. Em 2018, Ibaneis tirou o deputado federal Alberto Fraga (hoje no PL) e venceu. Em 2022, tirou José Antonio Reguffe e se uniu àquele que era então, seu partido, o União Brasil. Agora, a ideia seria eliminar também adversários para Celina disputar com o PT e vencer.

POR RUDOLFO LAGO

### Wellington

Prudente presidia o MDB até 2023. Então, Ibaneis tirou-o e colocou o distrital Wellington Dias na presidência. Na ocasião, justamente para evitar uma candidatura de Prudente e pavimentar o caminho que então previa: eleger Celina Leão como sua sucessora e se eleger senador na chapa.

### Ibaneis

Talvez Ibaneis Rocha a essa altura não tenha mesmo mais um espaço para se candidatar ao Senado. Mesmo se o MDB lançar nome próprio ao GDF. Esse emedebista avalia que seria talvez mais cômodo agora para ele compor com Celina e sair para deputado federal. O jogo já seria mesmo para atrapalhar Celina.

### Greca

Um raciocínio semelhante envolve a discussão sobre a candidatura do ex-prefeito de Curitiba Rafael Greca pelo MDB no Paraná. No caso, avalia-se caminhos para garantir um segundo turno no pleito liderado pelo senador Sergio Moro (PL). Greca poderia atrapalhar o nome do governador Ratinho Jr. (PSD), Sandro Alex.

### Vice

Se Greca for mesmo candidato, ele teria o potencial de atrapalhar os planos eleitorais de Sandro Alex. Por essa razão, Ratinho Jr. tenta negociar que ele aceite ser o candidato a vice-governador na chapa do ex-deputado federal Alex. Ratinho Jr. abandonou uma candidatura à Presidência para tentar evitar, segundo ele, a eleição de Moro.

### Requião Filho

Caso Greca mantenha-se candidato e também Sandro Alex, avalia-se que a divisão no centro possibilitaria uma ida para o segundo turno contra Sérgio Moro do deputado estadual Requião Filho (PDT), que terá na disputa pelo governo paranaense o apoio do PT. Pesquisa divulgada na terça o mostra em segundo.

### Primeiro turno

Bem atrás, porém, Segundo a pesquisa Veritá, Moro teria 60,1%. Requião Filho teria 19,1%. Sandro Alex, 8,8%, e Greca, 6,4%. No DF, não há pesquisas recentes. Mas parece passar hoje pela cabeça de pelo menos parte do MDB a ideia de que o partido tem o condão de embolar algumas corridas eleitorais pelo país.



Cármem Lúcia: “tragados pela tecnologia”

## Cármem Lúcia alerta sobre o uso (e abuso) de IA

Para ministra, liberdade está sendo “algemada”

Por Gabriela Gallo

Faltando quatro meses para as eleições gerais deste ano, a ministra do Supremo Tribunal Federal (STF) e ex-presidente do Tribunal Superior Eleitoral (TSE) Cármem Lúcia manifestou que é necessário ter cautela com o uso de Inteligência Artificial (IA) no processo eleitoral.

Durante sua participação na abertura do 6º Congresso Brasileiro da Internet, nesta terça-feira (9), a magistrada alertou que o avanço acelerado da tecnologia impõe desafios inéditos à Justiça Eleitoral, com potencial para comprometer a liberdade de escolha dos eleitores e desestabilizar o processo democrático.

Em sua fala, a ministra ressaltou que, com o maior acesso à tecnologia e informação, acreditava-se que “seria uma probabilidade grande de maior liberdade” para que se pudesse ter “melhor capacidade crítica para lidar com as políticas”.

Todavia, na avaliação da magistrada, o que tem se revelado é o oposto.

“O que se tem demonstrado, no entanto, é que nós estamos sendo tragados por tecnologias que nos levam quase que para dentro de espaços nos quais a nossa liberdade está sendo algemada, restringida, limitada por um mau uso da parte de todos nós mesmos e que em nada afasta ou diminui a responsabilidade de

quem promove, de quem inventa e reinventa os usos possíveis dessas tecnologias em detrimento dessas liberdades”, afirmou Cármem Lúcia.

Ela ainda ressaltou que a tecnologia, ao mesmo tempo que concede maior acesso à informação, também permite a criação e a disseminação de conteúdos falsos com alto grau de verossimilhança. “A IA nos impõe perguntas inéditas que nunca foram feitas na humanidade e temos que criar as respostas eficientes, igualmente inéditas”, ela declarou.

“Se houver uma gama tão grande de dados falsos sobre determinadas pessoas que sejam candidatos, elegíveis e que possam comprometer essa elegibilidade, temos realmente o fator de desestabilização do direito das pessoas votarem com liberdade, crítica e escolha pessoal. Isso tudo feito por máquinas a partir das quais temos a mudança de comportamentos em detrimento das liberdades cívicas”, alertou a ministra do STF.

Diante as preocupações com o uso de Inteligência Artificial nas eleições e campanhas eleitorais, o atual presidente do TSE, ministro Kassio Nunes Marques, criou uma comissão permanente para acompanhar e discutir o uso de ferramentas de IA pela Justiça Eleitoral.

A medida foi publicada nesta terça-feira (9) através da Portaria nº 297/2026.

# Nunes Marques quer balizar pesquisas eleitorais

Julgamento foi adiado por pedido de vista da ministra Estela Aranha

Antonio Augusto/TSE

Por Gabriela Gallo

O Tribunal Superior Eleitoral (TSE) adiou a votação da decisão monocrática do presidente da Corte, ministro Kassio Nunes Marques, que suspendeu a pesquisa de intenção de votos do Instituto AtlasIntel de maio.

Em sessão no plenário da Corte na noite desta terça-feira (9), a ministra Estela Aranha pediu vista do caso (mais tempo para análise). Enquanto a Corte não definir um resultado final, a liminar que suspendeu a divulgação do levantamento segue em vigor.

Apesar de não ter uma data definida para retomar o julgamento, Nunes Marques enfatizou na sessão que os ministros devem voltar com a pauta o quanto antes, já que o caso abre margem para outros debates semelhantes, inclusive com institutos de pesquisa.

A intenção do presidente do TSE é utilizar o julgamento para balizar futuras pesquisas, estabelecendo o que a Corte Eleitoral aceitará ou não. “Aprofundaremos nossos estudos para que eles possam colaborar para que se tenha um padrão [sobre as pesquisas]”, disse Kassio.



Nunes Marques quer estabelecer padrão para as pesquisas

## “Indução”

Nesta segunda-feira (8), o presidente do TSE atendeu a um pedido do Partido Liberal (PL) e determinou a suspensão da pesquisa da AtlasIntel divulgada em 19 de maio que registrou uma queda de cinco pontos percentuais do pré-candidato à presidência Flávio Bolsonaro (PL-RJ), após o vazamento de conversas entre o senador e o dono do Banco Master, Daniel Vorcaro, que se comprometeu a pagar R\$ 134 milhões para financiar o filme au-

tobiográfico do ex-presidente Jair Bolsonaro (PL) “Dark Horse”.

A equipe do senador da República e o PL alegam que as perguntas elaboradas pelo questionário e o fato de ser apresentado aos pesquisados o áudio da conversa de Flávio com Vorcaro induziram os 5.032 entrevistados a ter uma percepção negativa sobre o candidato, como questionamentos referentes a um “esquema de fraudes financeiras”, o que foi acatado por Nunes Marques.

A decisão preliminar do presi-

dente do TSE e ministro do Supremo Tribunal Federal (STF) ainda determina que o instituto de pesquisa apresente nesta quarta-feira (10), dois dias após a publicação da decisão, a “documentação técnica complementar diretamente relacionada aos pontos controvertidos da presente impugnação, especialmente no que se refere ao componente audiovisual referido na pergunta n. 48 e aos registros técnicos de aplicação do questionário impugnado”, referente ao áudio entre Flávio e Vorcaro.

A pesquisa ouviu os eleitores entrevistados por meio do método Atlas RDR (Random Digital Recruitment ou Recrutamento Digital Aleatório), um sistema pelo qual os pesquisados são alcançados enquanto navegam pela internet e convidados a participar.

Na decisão preliminar de Nunes Marques, o magistrado avaliou que existem “elementos minimamente consistentes” que indicam possível comprometimento da neutralidade metodológica da pesquisa. “A controvérsia suscitada nos autos não se limita, portanto, à mera discordância quanto às escolhas metodológicas da representada, mas envolve alegação objetiva de possível utilização do questionário como mecanismo de indução do entrevistado”, defendeu o magistrado.

Em nota divulgada para a imprensa nesta segunda-feira, a AtlasIntel informou que respeitará a decisão do presidente do TSE, mas negou qualquer viés político partidário na elaboração das perguntas e da metodologia.

O instituto ainda reiterou que os áudios entre Flávio e Vorcaro somente foram apresentados aos entrevistados somente após os eleitores responderem aos questionamentos.

## PF e PGR cobram respostas de Vorcaro

Divulgação

Por Beatriz Matos

A margem de manobra de Daniel Vorcaro está cada vez menor. Enquanto Polícia Federal (PF) e Procuradoria-Geral da República (PGR) demonstram resistência à nova proposta de delação apresentada pelo empresário, investigadores já discutem quais serão os próximos passos caso as negociações fracassem mais uma vez. Entre as possibilidades está o reforço, junto ao Supremo Tribunal Federal (STF), do pedido para que Vorcaro deixe a prisão domiciliar e retorne ao Complexo da Papuda, hipótese que, segundo relatos de investigadores, provocou preocupação nos bastidores da defesa.

O cenário marca uma mudança importante na condução das tratativas. Se nos primeiros meses o foco estava na disposição de Vorcaro em colaborar, agora o debate passou a girar

em torno da qualidade das informações oferecidas. A avaliação de autoridades envolvidas no caso é que as sucessivas propostas apresentadas até aqui continuam sem responder a perguntas consideradas centrais para o avanço das investigações.

Nos bastidores, investigadores afirmam que a nova proposta repete informações já conhecidas pelas autoridades e pouco acrescenta ao que foi descoberto ao longo da apuração. Um dos exemplos usados pela própria PF envolve o caso do filme “Dark Horse”, produção ligada ao ex-presidente Jair Bolsonaro.

Segundo relatos de bastidores obtidos pela reportagem, Vorcaro teria confirmado movimentações financeiras relacionadas ao fundo Haven-gate, mas sem apresentar esclarecimentos considerados essenciais. Questionado sobre o destino dos recursos, teria

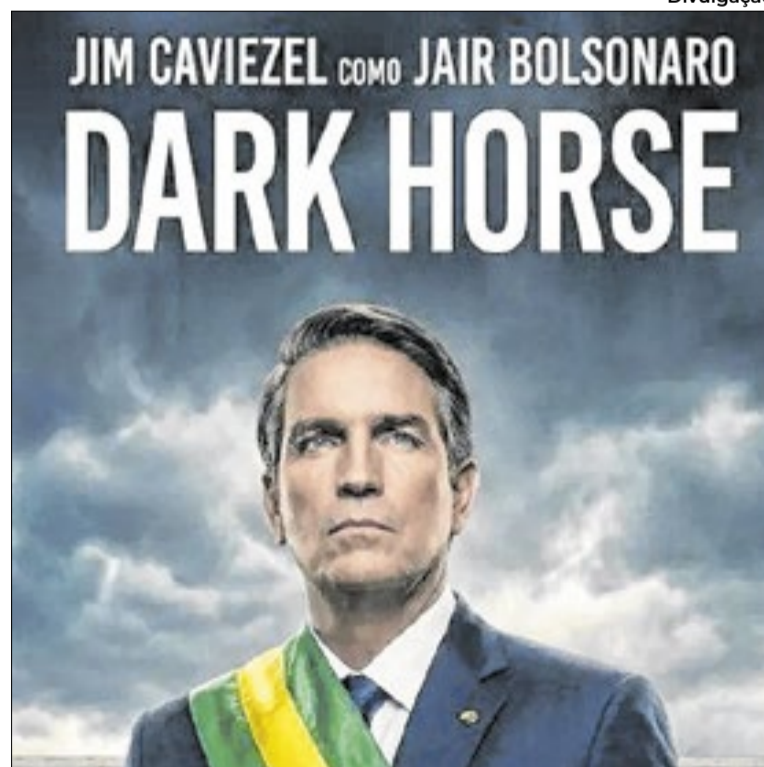

Uma das questões é se dinheiro foi todo para o filme

afirmado não saber se os valores foram utilizados exclusivamente para financiar a produção audiovisual. O fundo

Haven-gate, é um fundo de investimento privado sediado no estado do Texas, nos Estados Unidos, e está relacionado às

investigações da PF.

A resposta está longe de satisfazer os investigadores. Uma das linhas de apuração busca justamente identificar para onde o dinheiro foi destinado e se parte dos recursos pode ter sido utilizada para custear despesas do ex-deputado Eduardo Bolsonaro nos Estados Unidos.

Para o jurista e analista político Melillo do Nascimento, esse tipo de impasse costuma surgir quando a colaboração deixa de entregar informações inéditas. “O problema de uma colaboração premiada não é convencer a opinião pública. É convencer os investigadores de que você está entregando aquilo que eles ainda não sabem.”

Segundo ele, quando começam a surgir novas versões, complementações e sucessivas tentativas de acordo, o valor estratégico da negociação tende a diminuir. “Em delação premiada, informação é moeda.”

## CORREIO BASTIDORES

POR  
FERNANDO MOLICA

Reprodução / Fifa



Relatório foi produzido por organização britânica

## Fifa foi alertada para riscos de discriminação na Copa

Não foi por falta de aviso: em 2018, uma organização contratada pela Fifa afirmou haver “risco significativo” de que torcedores ou outras pessoas fossem barradas de maneira discriminatória ao tentarem entrar nos EUA, Canadá e México, candidatos a sediar a Copa. Segundo a Ergon Associates, especializada em direitos humanos, o impedimento de entrada poderia ocorrer “com base em informações que podem não ser precisas ou que podem ser aplicadas de forma discriminatória”. O relatório, entregue antes da escolha dos países-sede, citou preocupações específicas em relação aos EUA, “relacionadas à não discriminação e ao devido processo legal”, então analisadas por tribunais do país.

## Países vetados

De acordo com o documento, a preocupação estava ligada a restrições norte-americanas em relação a cidadãos de “determinados países”. Na época, Donald Trump cumpria seu primeiro mandato na Casa Branca. A Ergon frisou que, em 2017, o governo dos EUA proibiu a entrada temporária de cidadãos de sete países, entre eles, Irã e Somália. A ordem foi suspensa pela Justiça, e substituída por outras proibições.

Reprodução / X



Árbitro somali impedido pelos EUA de atuar na Copa

## Barrados por Trump

Esta semana, o governo dos EUA impediu a entrada do árbitro somali Omar Artan, escalado para a Copa, impôs restrições à mobilidade da seleção iraniana e barrou torcedores do país que haviam comprado ingressos. No texto, datado de 7 de março, a Ergon diz que os organizadores haviam recebido “fortes garantias” para “livre fluxo” de pessoas envolvidas com a Copa. Mas frisa que, dependendo da evolução dos controles de fronteira e segurança nos oito anos seguintes, seria preciso manter “diálogo regular” com os três governos nacionais.

## Sem discriminação

O relatório ressalta uma garantia exigida pela Fifa solicita que governos dispensem vistos de entrada ou os facilitem. Diz também que quaisquer procedimentos devem ser “aplicados de maneira não discriminatória”. A Fifa, porém, ressalta que essas facilidades não devem prejudicar “os padrões nacionais de imigração e segurança dos países-sede.”

## Garantia

Na proposta enviada à Fifa, os três países citam a Garantia Governamental feita pela entidade e a exigência de facilitar a entrada de “torcedores, delegações, autoridades e visitantes”. Afirmam que iriam colaborar para que “toda pessoa que respeita a lei seja bem-vinda para desfrutar da Copa do Mundo”.

## Padrão Fifa

Em texto publicado durante o processo de escolha das sedes da Copa, o presidente da Fifa, Gianni Infantino, prometeu que seriam usados “altos padrões em termos de conduta ética, participação e compromisso com a sustentabilidade e os direitos humanos”. A escolha foi anunciada em junho de 2018.

## Brasil liberou

A Fifa foi bem mais dura com o Brasil, que sediou a Copa de 2014. Lei aprovada pelo Congresso e sancionada por Dilma Rousseff determinava a concessão de vistos de entrada a todas as pessoas envolvidas com a organização ou com a competição. Isto, “sem qualquer restrição quanto à nacionalidade, raça ou credo”.

## Comprou, entrou

Os vistos também deveriam ser entregues a espectadores que tivessem ingressos ou confirmação de compra. A lei também também beneficiava “todos os indivíduos que demonstrem seu envolvimento oficial com os eventos” — as normas valiam também para a Copa das Confederações e para a Jornada Mundial da Juventude.

## PEC 1

Entidades empresariais lançaram um manifesto de apoio à proposta de emenda constitucional que flexibiliza a jornada de trabalho. Apresentada pelo senador Rogério Marinho (PL-RN), a PEC é um contraponto à que prevê a adoção da jornada de 40 horas semanais, com cinco dias de trabalho e dois de folga.

## PEC 2

O projeto respaldado por empresários mantém o teto de 44 horas semanais e admite a redução de horas trabalhadas, desde que com diminuição proporcional dos ganhos do trabalhador. A escala flexível seria resultado de “acordo individual, convenção coletiva de trabalho ou livre pactuação contratual direta”.



Durigan: restrição ao Pix comprometeria sistema financeiro

## Durigan alerta para sanções sobre o Pix

Ministro da Fazenda também defendeu restrições às bets

Por Beatriz Matos

O ministro da Fazenda, Dario Durigan, colocou nesta terça-feira (09) dois temas que vêm ganhando espaço no debate público brasileiro no centro de suas preocupações: o Pix e as apostas online.

Em entrevista ao UOL, o ministro afirmou que eventuais sanções contra instituições financeiras brasileiras poderiam criar dificuldades dentro do sistema de pagamentos instantâneos e defendeu regras mais rígidas para as bets, incluindo limitações semelhantes às aplicadas à publicidade de cigarros.

Segundo Durigan, um dos riscos seria a adoção de medidas contra bancos específicos, o que poderia provocar falhas operacionais para usuários.

“Uma pessoa no Brasil que quer fazer Pix para um banco vai ter um aviso lá dizendo: ‘Não, esse banco está sendo punido e ele não pode receber Pix’”, afirmou. Para o ministro, esse tipo de situação criaria lacunas e dificuldades dentro do sistema financeiro.

## Pix

A declaração ocorre em meio às discussões sobre o papel do Pix no mercado financeiro internacional. Para Renan Silva, professor de economia do Ibmec Brasília, o sistema ultrapassou há muito tempo a função de simples meio de pagamento.

“O Pix não é apenas um meio de pagamento, mas uma infraestrutura estratégica essencial para a soberania financeira do Brasil”, afirma o especialista. Segundo ele, mesmo diante de eventuais restrições externas, o funcionamento da economia doméstica permaneceria preservado. Salários, transferências entre pessoas, pagamentos do comércio e operações governamentais continuariam ocorrendo normalmente, já que o Pix opera de forma independente de redes internacionais como Visa, Mastercard ou do sistema Swift.

Os maiores impactos, explica Renan, seriam sentidos nas operações internacionais. “Exportações e importações poderiam enfrentar dificuldades para liquidação em dólar e euro, exigindo canais alternativos para a realização das transações”, avalia.

## Regulação

Na mesma entrevista, Durigan voltou a defender um aperto gradual das regras para o mercado de apostas online. O ministro argumentou que o setor ganhou relevância econômica ao longo dos últimos anos e que a resposta do governo deve passar por uma regulação cada vez mais rigorosa.

“Precisamos tratar as bets igual tratamos cigarro. Como faz mal para a saúde, como faz mal para o bolso do brasileiro, nós temos que ir apertando a regulação”, declarou.

## Aristóteles Drummond

### Um novo Rio possível

O Rio de Janeiro poderia aproveitar esta boa fase para o turismo, com registro de novos voos internacionais e nacionais, ocupação média dos hotéis em alta, calendário positivo de eventos, artísticos ou desportistas, para consolidar esta posição que gera emprego e renda.

Os investimentos públicos são do mais alto interesse da população, em geral, e já se constituem em aspiração de todos.

Trata-se de dar prioridade à segurança pública, que assusta turistas e intranquiliza a população. Faz-se necessária uma ação que concilia a inteligência para operações pontuais e fortes na repressão. Além de medidas elementares como exigência de camisetas para passageiros de transporte coletivo, fiscalização de motos nos acessos às zonas turísticas, controle de táxis e carros de aplicativos nos aeroportos e na rodoviária. E, claro, atenção nas vias expressas e nos acessos aos aeroportos. Impressiona que medidas simples não sejam tomadas e os problemas se repi-

tam com prejuízo para a população em geral.

A boa rede de hospitais privados tem permitido a volta do turismo da saúde, incluindo estrangeiros que buscam algumas especialidades em que o Brasil e o Rio são referências como a robótica e a cirurgia plástica. O setor de shows tem ido muito bem, como os eventos desportivos em que a maratona foi exemplo mais recente. Mas falta uma política profissional na atração de convenções, seminários e congressos de médicos, arquitetos, engenheiros e outros. Temos tudo, menos gestão para atender a este mercado.

Os cargos nas entidades públicas nos diferentes níveis pedem indicações de profissionais e não políticas. A competição é grande no plano nacional como no internacional. Não é jogo para amadores.

O turismo pode representar 15% do PIB e no Rio, um pouco mais. O setor privado tem operado milagres no Vale do Café, região serrana e litoral. Mas precisa de amparo público.

## Paulo César de Oliveira\*

### O debate eleitoral no Conexão Empresarial

Começa nesta quinta e vai até o próximo domingo o Conexão Empresarial Anual no Vila Galé Ouro Preto, que chega à sua décima quinta edição, consolidando-se como o principal espaço de debate de assuntos de interesse da população em Minas e do Brasil.

Nesta edição o debate político ganha especial interesse especialmente em razão da polarização da disputa presidencial, com reflexos nas disputas estaduais. Esta polarização tende a se agravar com a proximidade das eleições e com o desenrolar das investigações da série de denúncias contra políticos de todos os partidos e de praticamente todos os estados. Um dos temas que tem sustentado a radicalização política não tem qualquer relação com pensamento ideológico. Lamentavelmente trata da corrupção na política brasileira em todos os poderes.

O caso Banco Master terá sim uma forte influência nas eleições, especialmente na presidencial. Para esta semana a expectativa é quanto a aceitação ou não, pela Polícia Federal, Advocacia-Geral da União e STF, da nova delação premiada de Daniel Vorcaro, que deverá comprometer muita gente, podendo mesmo inviabilizar candidaturas o que transformará a disputa eleitoral numa verdadeira guerra.

A semana é decisiva para outro tema de repercussão eleitoral. O Senado deve dar andamento à PEC do 6x1 que reduz a carga horária semanal de

44 para 40 horas semanais, estabelecendo a semana de 5x2. A proposta tem forte apelo eleitoral e corre o risco de ser modificada no Senado. Estes e alguns outros temas, como a PEC da Segurança.

Estes e outros temas vão movimentar o Conexão Empresarial que já tem confirmadas as presenças do presidente Ronaldo Caiado, do PSD, e do vice-presidente Geraldo Alckmin, candidato à reeleição na chapa com Lula. Eles apresentarão para os participantes um esboço do que discutirão na campanha eleitoral, medindo a aceitação de suas propostas na sociedade. Também a questão sucessória em Minas fará parte do debate político com as presenças dos candidatos Mateus Simões, Gabriel Azevedo e possivelmente Cleitinho.

O 15º Conexão Empresarial Anual terá ainda uma vasta agenda de debates sobre temas de interesse da sociedade, como saúde, educação, segurança, entre outros, com a participação de especialistas reconhecidos nacionalmente, além de uma variada programação social, com shows, espaço de degustação e, não poderia faltar, um telão para o público acompanhar a abertura da Copa do Mundo.

O Conexão Empresarial Anual é promovido pela VB Comunicação, pela revista Viver Brasil, pelo Blog do PCO e pelo jornal O Tempo.

**\*Jornalista e diretor-geral da revista Viver Brasil**

## Paulo Henrique Cordeiro\*

### Pioneiras do futebol - Reconhecimento histórico, justo e necessário

O Brasil sempre figurou no imaginário popular como o “país do futebol”, ainda que a história moderna do esporte nos obrigue a considerar o outro lado do mundo, numa viagem transoceânica, que tem a Inglaterra como ponto original desse esporte.

O hábito de chutar uma bola, entretanto, vem de um tempo e de uma terra mais distantes ainda. Nos contam os registros que militares chineses já disputavam um jogo que seria o precursor do que hoje chamamos “futebol”, mais de dois mil anos atrás.

A história não erra quando atribui ao Brasil o título de país do futebol. O jogo de bola é uma paixão nacional. Entre outras razões, porque é daqui o casal real – Marta e Pelé – reconhecido pelo mundo inteiro como o rei e a rainha do futebol.

Mas, o caminho trilhado pelos homens para virar referência no mundo da bola é bem distinto da trajetória feminina. No rastro de Pelé, Bellini, Djalma e Nilton Santos, Garrincha, Zagalo, Gerson, Tostão e Rivelino, campeões das copas de 58, 62 e 70, vieram várias gerações de atletas que ajudaram a consolidar a imagem do Brasil como país do futebol.

Em 2014, 50 ex-campeões mundiais de futebol receberam um reconhecimento do Governo Federal e da CBF, pelo feito histórico que tornou o Brasil pentacampeão da modalidade.

Do lado feminino a história é bem diferente. A começar pela dificuldade natural de uma sociedade estruturalmente machista em reconhecer o futebol como um esporte possível de ser praticado por todos.

Tanto é que as primeiras referências registradas no Brasil da década de 20, pouco mais de cem anos atrás, tratavam o futebol feminino como algo exótico, a ponto de figurar como uma atração de circo.

Para tornar ainda mais dramática essa história, a prática do futebol pelas mulheres foi proibida no território brasileiro, em 1941. Essa proibição retrógrada, preconceituosa e absurda levou mais de 40 anos até que fosse derrubada e a prática do futebol feminino devidamente regulamentada, em 1983.

Para algumas das pioneiras na modalidade, o momento se assemelha à volta da democracia em nosso país. Hoje, o governo brasi-

leiro dá um novo passo no sentido de reparar um erro histórico e impedir que o papel das pioneiras do futebol seja intencionalmente pago da nossa história.

Muitas décadas depois, a Lei Geral da Copa 2027, marco legal que estabelece as condições necessárias para a realização da principal competição esportiva feminina do planeta assinado nesta terça-feira, 02/06, pelo presidente Lula, prevê o reconhecimento das jogadoras que participaram do torneio experimental de 1988 e da primeira Copa do Mundo Feminina, em 1991, como forma de reparação histórica às pioneiras do futebol feminino brasileiro.

Muitas daquelas meninas que romperam barreiras e plantaram a semente de uma modalidade esportiva que hoje é reconhecida mundialmente nunca receberam o devido valor por tudo o que fizeram.

Elas cresceram num país que considerava o futebol incompatível com o que chamavam de natureza feminina. Mesmo assim, os campos de várzea, os clubes pequenos e a insistência dessas mulheres mantiveram o futebol feminino vivo.

A medalha de bronze conquistada pela seleção brasileira feminina de futebol no torneio experimental da China, organizado pela FIFA em 1988, tem na memória de quem participou daquela conquista o brilho de ouro para uma geração que nunca poderá ser esquecida.

A sanção da Lei Geral da Copa marca uma nova etapa dos preparativos do Brasil para receber a principal competição esportiva feminina do planeta. Nosso compromisso é garantir que os benefícios da Copa permaneçam no país muito depois do apito final, é garantir o legado social e esportivo que estamos construindo.

Nada mais justo, portanto, do que jogar uma luz definitiva num pedaço esquecido da história do futebol brasileiro e eternizá-lo de uma vez por todas. No momento exato em que o Brasil se prepara a passos largos para realizar a primeira e melhor Copa do mundo da história do futebol feminino, reconhecer o feito de 30 das pioneiras do futebol é um ato mais do que merecido. É um reconhecimento histórico, justo e necessário. Luz que põe fim à sombra do esquecimento.

**\*Ministro do Esporte**

#### O CORREIO DA MANHÃ NA HISTÓRIA \* POR BARROS MIRANDA



#### HÁ 95 ANOS: EUA PODE DIMINUIR DÍVIDAS DE EUROPEUS MEDIANTE REDUÇÃO DE ARMAMENTOS

As principais notícias do Correio da Manhã em 10 de junho de 1931 foram: Estados Unidos aceitam diminuir o montante das dívidas dos países europeus referentes à Primeira Guerra, mediante uma redução

dos armamentos das nações. Submarino inglês colide com vapor chinês e 20 tripulantes se salvam da tragédia. Vaticano e governo italiano estão próximos de um acordo. Morre o maestro Henrique Oswald.

#### HÁ 75 ANOS: EMBAIXADOR BRASILEIRO NOS EUA RECEBE TÍTULO EM UNIVERSIDADE

As principais notícias do Correio da Manhã em 10 de junho de 1951 foram: Professor Rui Luís Gomes dá entrada no Tribunal Eleitoral de Portugal ao seu pedido de candidatura à presidência do país.

Embaixador do Brasil nos EUA, Maurício Nabuo recebe o título de Doutor Honoris Causa do Manhattan College. Seca piora no Ceará; agricultores perdem colheitas e gado; muitos estão flagelados.

# CORREIO ECONÔMICO

POR  
REDAÇÃO

Marcello Casal Jr/Agência Brasil



Rendimentos creditados nas contas somam R\$ 6,2 bi

## Poupança tem entrada líquida de R\$ 2,6 bilhões em maio

O saldo da aplicação na caderneta de poupança subiu em maio deste ano, com registro de mais depósitos do que saques. As entradas superaram as saídas em R\$ 2,6 bilhões, de acordo com relatório divulgado nesta terça-feira (9) pelo Banco Central (BC).

No mês passado, foram aplicados R\$ 368,4 bilhões, contra saques de R\$ 365,8 bilhões.

Os rendimentos creditados nas contas de poupança somaram R\$ 6,2 bilhões. O saldo da poupança é de pouco mais de R\$ 1 trilhão.

Esta é a primeira vez, neste ano, que a poupança tem entrada líquida. Nos últimos anos, a caderneta vem registrando mais saques que depósitos.

## Saldo negativo chegou a R\$ 85,6 bi

Em 2023 e 2024, as retiradas líquidas foram de R\$ 87,8 bilhões e R\$ 15,5 bilhões, respectivamente. No ano passado, o saldo negativo da poupança chegou a R\$ 85,6 bilhões. Nos primeiros cinco meses deste ano, a caderneta já acumula R\$ 39,1 bilhões em retiradas líquidas. Entre as razões para os saques está a manutenção da Selic – a taxa básica de juros – em alta, o que estimula a aplicação em investimentos com melhor desempenho.

Lula Marques/ Agência Brasil.



Cerca de 6 milhões foram beneficiados, diz Durigan

## Ministro avalia Novo Desenrola

O Novo Desenrola, programa do governo federal voltado à renegociação de dívidas de pessoas físicas, já beneficiou, nos primeiros dias do programa, mais de 6 milhões de pessoas e famílias, de acordo com o ministro da Fazenda, Dario Durigan.

Deste total, cerca de 4 milhões de pessoas tiveram suas dívidas quitadas.

“São pessoas com dívidas pequenas de até R\$ 100”, detalhou o ministro da Fazenda nesta terça-feira (9), durante entrevista concedida ao portal UOL.

## Programa visa reduzir inadimplência

O Novo Desenrola Brasil foi criado com o objetivo de reduzir a inadimplência e facilitar a recuperação do crédito. A iniciativa beneficia principalmente brasileiros de baixa e média renda, em especial quem ganha até cinco salários mínimos e tem dívidas bancárias em atraso. Para tanto, são oferecidas condições mais favoráveis do que as disponíveis no mercado para quitar ou parcelar débitos.

## Inadimplência I

Receita Federal e a Procuradoria-Geral da Fazenda Nacional iniciaram o envio de notificações a contribuintes do setor de combustíveis potencialmente enquadrados como devedores contumazes, após a primeira etapa com o setor fumageiro. A iniciativa integra a Lei Complementar nº 225/2026.

## Inadimplência II

Os sujeitos passivos terão prazo de 30 dias para regularizar os débitos, adequar o patrimônio informado ou apresentar defesa administrativa, com a possibilidade de não serem considerados como devedor contumaz. Segundo as entidades, o objetivo é coibir práticas de inadimplência estratégica

## Sem sigilo I

O Ministério da Fazenda vai divulgar, de forma proativa, todos os processos já concluídos relacionados à autorização para exploração comercial de apostas de quota fixa (bets).

Serão disponibilizados publicamente mais de 25 mil documentos, nos próximos dias, no site da pasta.

## Sem sigilo II

O ministro da Fazenda Dario Durigan afirmou que a divulgação dos processos representa uma premissa na política de transparência do governo federal.

“Esse governo não é o governo do sigilo, não é o governo que pretende guardar a informação e omitir a informação das pessoas”, declarou em coletiva.

## Confiança I

O Índice de confiança do consumidor (ICC) paulistano teve uma leve queda de 0,4% em maio, para 120,6 pontos, ante os 121,1 pontos registrados em abril. Já na comparação com o mesmo mês de 2025, o índice em maio registrou um avanço de 7,9%. Os dados foram divulgados na segunda-feira (8) pela FecomercioSP.

## Confiança II

A escala do ICC varia de zero (pessimismo total) a 200 pontos (otimismo total). A marca de 100 pontos é o limite que separa o otimismo do pessimismo. Segundo a FecomercioSP, o resultado de maio é reflexo do ambiente econômico atual. Já pelo lado positivo, segundo a FecomercioSP, está o novo Desenrola Brasil.



Os valores transferidos ao FGO ainda podem ser reivindicados

# Brasileiros sacaram R\$ 482 milhões ‘esquecidos’

## Bancos transferiram R\$ 5,7 bi de valores para o Desenrola

Da Redação

Os brasileiros sacaram, em abril deste ano, R\$ 482,8 milhões em valores esquecidos no sistema financeiro, de acordo com dados divulgados nesta terça-feira (9) pelo Banco Central (BC). No total, o Sistema de Valores a Receber (SVR) já devolveu R\$ 15 bilhões a clientes bancários.

Até abril, ainda haviam R\$ 10,3 bilhões disponíveis para saque, mas, no mês passado, governo federal transferiu parte dos recursos do SVR para o programa Desenrola Brasil 2.0. Segundo o Ministério da Fazenda, R\$ 5,7 bilhões já foram destinados ao Fundo de Garantia de Operações (FGO), fundo público que servirá como garantia para renegociação de dívidas no programa de combate à inadimplência.

Os valores transferidos ao FGO ainda podem ser reivindicados pelos titulares. Um edital de chamamento público deverá ser publicado para regulamentar o procedimento de contestação e devolução dos recursos.

Após a publicação, os cidadãos terão prazo de 30 dias para pedir os valores transferidos ao fundo público. Caso não haja contestação, o dinheiro será incorporado definitivamente ao FGO.

O SRV é um serviço do BC por meio do qual o cidadão pode consultar se ele próprio, sua em-

presa ou pessoa falecida tem dinheiro esquecido em algum banco, consórcio ou outra instituição, como financeiras e corretoras.

Para a consulta, não é preciso fazer login, basta informar o Cadastro de Pessoa Física (CPF) e data de nascimento ou o Cadastro de Pessoa Jurídica (CNPJ) e a data de abertura da empresa, inclusive para empresas já fechadas.

Caso haja algum valor, é preciso acessar o sistema e verificar quanto há para receber, a origem desse valor, a instituição que deve fazer a devolução; além de informações de contato e outras adicionais. Para isso, é necessário fazer login com a conta Gov.br, nos níveis prata ou ouro e verificação em duas etapas.

O dinheiro pode ser resgatado de três formas: a primeira é entrar em contato diretamente com a instituição responsável pelo valor e solicitar o recebimento; a segunda é fazer a solicitação pelo próprio Sistema de Valores a Receber; e a terceira é a função de solicitação automática de resgate de valores.

Com a ferramenta, o cidadão não precisará consultar o sistema periodicamente nem registrar manualmente a solicitação de cada valor que existe em seu nome.

Caso seja disponibilizado algum recurso por instituições financeiras, o crédito será feito diretamente na conta do cidadão.

# JORNAL DE TURISMO

POR  
SÉRGIO NERY

Alan Santos/PR



Programa é uma iniciativa do governo Donald Trump

## Trump quer acelerar vistos para turistas mediante taxa

O governo de Donald Trump estuda a implementação de um programa que permitirá acelerar entrevistas para emissão de vistos de turismo e negócios para entrada nos Estados Unidos. O atendimento prioritário seria oferecido mediante pagamento adicional de US\$ 750. A proposta cria uma modalidade para viajantes dispostos a pagar pela antecipação do atendimento. Segundo autoridades americanas, a medida busca reduzir a burocracia e o tempo de espera para entrevistas consulares, que ainda apresentam longas filas em diversos países. A iniciativa integra um conjunto de ações do atual governo norte-americano voltadas à política migratória e ainda depende de regulamentação interna para entrar em vigor.

### Documento ainda mais salgado

Caso seja implementada, a nova modalidade vai elevar significativamente o custo para quem desejar aderir ao chamado "fura-fila" para a entrevista do visto. Além da taxa consular de US\$ 185, o interessado teria de pagar outros US\$ 750 pela prioridade no atendimento. Na cotação atual, o custo total supera R\$ 5 mil. A proposta acende o debate sobre a criação de um sistema de prioridade baseado na capacidade de pagamento dos solicitantes.

Divulgação/IATA



Willie Walsh e Roberto Alvo durante a AGM da IATA

## Rio reúne líderes da aviação mundial

O Rio de Janeiro recebeu entre os dias 6 e 8 de junho a 82ª Assembleia Geral Anual da Associação do Transporte Aéreo Internacional (IATA), principal encontro mundial da aviação comercial. O evento voltou à América do Sul após um hiato de 27 anos e reuniu cerca de 1,5 mil executivos, autoridades e especialistas do segmento. Durante a abertura, a entidade destacou o crescimento do mercado brasileiro, que já responde por 2,1% do PIB nacional, e o potencial do país para ampliar sua conectividade aérea e fortalecer sua relevância no cenário global da aviação.

### Brasil é aposta verde da IATA

No encontro, o Brasil foi apontado como um dos países com maior potencial para liderar a produção mundial de Combustível Sustentável de Aviação (SAF). Segundo a IATA, o país reúne condições favoráveis para ampliar a oferta do combustível de baixo carbono, considerado essencial para a descarbonização do transporte aéreo. O país desponta entre os mais promissores do setor.

### Lucro

A IATA reduziu de US\$ 45 bilhões para US\$ 23 bilhões sua projeção de lucro para as companhias aéreas em 2026. A combinação entre conflitos no Oriente Médio e a disparada do combustível pressiona os custos operacionais e mostra como os fatores geopolíticos impactam diretamente os resultados do setor.

### Hot Dog

O lucro líquido das aéreas deve cair para apenas US\$ 4,50 por passageiro transportado em 2026. O diretor-geral da IATA, Willie Walsh, observou que esse valor não é suficiente para comprar um cachorro-quente nos estádios da Copa do Mundo. A comparação ilustra o aperto financeiro enfrentado pelo setor.

### Passageiros

Mesmo diante de um cenário global mais desafiador, a demanda por viagens segue aquecida. A entidade projeta que mais de 5 bilhões de passageiros utilizem o transporte aéreo neste ano. A previsão evidencia a resiliência do turismo e a crescente importância da conectividade para a economia mundial.

### Conselho

Empresa aérea anfitriã da 82ª Assembleia Geral Anual da IATA no Rio de Janeiro, a LATAM encerrou o evento com um destaque adicional. O CEO do grupo, Roberto Alvo, assumiu a presidência do Conselho da IATA, tornando-se o 84º ocupante do cargo. O mandato vai até a próxima edição do encontro, marcada para 2027, na China.

### Proteção

A SETUR-MA promoveu uma ação de conscientização no Aeroporto Marechal Cunha Machado, em São Luís, para reforçar o combate ao abuso e à exploração sexual de crianças e adolescentes. A iniciativa mobilizou turistas, visitantes e trabalhadores do setor sobre a importância da prevenção e da denúncia.

### Vigilância

A ação integra o programa Mais Infância, Mais Turismo, que busca fortalecer a rede de proteção à infância em destinos maranhenses. Para Socorro Araújo, secretária de Turismo, a conscientização é essencial para preservar os direitos de crianças e adolescentes. O desafio é ampliar o engajamento de todo o trade.



Festas de São João atraem milhões de turistas em todo o país

# Festejos Juninos impulsionam o turismo

## Celebrações movimentam destinos e fortalecem economias

Da Redação

Muito além das quadrilhas e comidas típicas, os festejos juninos se consolidaram como uma das principais engrenagens do turismo brasileiro. A temporada de São João movimenta hotéis, bares, restaurantes, transportadoras, companhias aéreas e o comércio em centenas de cidades, especialmente no Nordeste, transformando tradições culturais em importantes ativos econômicos.

Em junho, destinos de diferentes regiões do país registram aumento no fluxo de visitantes. Os maiores exemplos continuam sendo Campina Grande, na Paraíba e Mossoró, no Rio Grande do Norte, que projetam receber milhões de pessoas no período.

Em Campina Grande, sede do evento conhecido como o "Maior São João do Mundo", a expectativa é receber mais de 3,5 milhões de visitantes e movimentar mais de R\$ 800 milhões na economia. A projeção representa crescimento de 10% em relação ao público registrado em 2025.

Já em Mossoró, o tradicional Mossoró Cidade Junina deve atrair mais de 1,2 milhão de pessoas e gerar impacto econômico superior a R\$ 360 milhões.

Os números ajudam a explicar por que o período junino se tornou um dos mais importantes para a atividade turística em toda a Região Nordeste.

Os efeitos vão além dos números registrados pelos organizadores. A cadeia produtiva do turismo é diretamente beneficiada pelo aumento da demanda. Em diversas cidades, os festejos representam um dos períodos de maior geração de renda e empregos temporários do ano.

As festas juninas também desempenham papel importante na interiorização do turismo. Diferentemente de outros períodos de alta temporada concentrados em capitais, as celebrações distribuem visitantes por dezenas de municípios, ampliando oportunidades para pequenos negócios ligados à hospedagem, gastronomia, artesanato e transporte.

O movimento ajuda a espalhar os benefícios econômicos da atividade turística por regiões que normalmente recebem menor fluxo de viajantes ao longo do ano.

O crescimento dos festejos juninos acompanha uma tendência observada nos últimos anos: a valorização do turismo de experiências e das manifestações culturais regionais. Cada vez mais, viajantes buscam destinos capazes de oferecer vivências autênticas, conectadas à identidade local.

Nesse cenário, as festas de São João combinam música, gastronomia, religiosidade e patrimônio cultural, reforçando a capacidade do turismo de gerar renda, empregos e desenvolvimento regional.

## CORREIO JURÍDICO

Fernando Frazão / Agência Brasil



Ação do MPT apontava suposta fraude em contratos

### TST afasta vínculo empregatício de taxistas no RJ

A 7ª Turma do Tribunal Superior do Trabalho (TST) decidiu que uma empresa de táxis do Rio de Janeiro não terá de contratar seus motoristas como empregados. Por unanimidade, os ministros acolheram recurso da Transportes Santa Bárbara Ltda. e afastaram decisão que determinava o registro dos taxistas e o pagamento de R\$ 100 mil por danos morais coletivos. A ação foi movida pelo Ministério Público do Trabalho (MPT), que apontava suposta fraude nos contratos de locação dos veículos. O colegiado concluiu que não havia elementos que caracterizassem vínculo de emprego, como subordinação jurídica e remuneração paga pela empresa, reconhecendo a natureza autônoma da atividade exercida pelos motoristas.

### Empréstimo a analfabeto é anulado

O Superior Tribunal de Justiça (STJ) decidiu invalidar contratos de empréstimo firmados por pessoa analfabeta em caixas eletrônicas. O colegiado entendeu que o uso de cartão e senha, bem como o recebimento dos valores, não substitui as formalidades exigidas pelo Código Civil para esse tipo de contratação, como a assinatura a rogo e a presença de testemunhas. No caso analisado, os ministros reconheceram a nulidade dos contratos e a restituição dos descontos.

Divulgação / TST



Três trabalhadores foram resgatados em fazenda no Pará

### Trabalho análogo à escravidão

A Sexta Turma do Tribunal Superior do Trabalho (TST) decidiu que a caracterização de trabalho análogo à escravidão não depende da existência de cárcere físico, vigilância armada ou impedimento material para que o trabalhador deixe o local. Fatores como retenção de documentos, atraso de salários, isolamento geográfico e condições degradantes podem restringir, na prática, a liberdade do trabalhador e configurar a escravidão. A decisão foi unânime. Uma fazenda em Cumaru do Norte (PA) foi condenada a pagar indenização por danos morais a três trabalhadores resgatados.

### Isenção de ICMS a deficientes visuais

O Superior Tribunal de Justiça (STJ) decidiu que pessoas com visão monocular têm direito à isenção de ICMS na compra de veículos. Por unanimidade, os ministros rejeitaram recurso do Distrito Federal e mantiveram o benefício concedido a um motorista com deficiência visual em apenas um dos olhos. O colegiado entendeu que a interpretação das normas deve considerar a finalidade de promover inclusão.

DA  
REDAÇÃO

#### Prazo I

Nesta sexta-feira (12) encerra o prazo de inscrições para participar da Audiência Pública que discutirá o estabelecimento de metas para o fortalecimento da sustentabilidade no âmbito do Poder Judiciário. A reunião ocorrerá no dia 30 de junho, na plataforma Zoom e terá transmissão ao vivo no Youtube.

#### Prazo II

As inscrições devem ser feitas por meio de formulário eletrônico. Os participantes habilitados terão até cinco minutos para apresentar suas manifestações na audiência. A relação final dos inscritos, com os respectivos horários de apresentação, será divulgada no dia 19 em uma publicação no portal do STJ.

#### Jurisprudência I

A Quinta Turma do STJ decidiu encaminhar à Terceira Seção a discussão sobre a responsabilização de presos que solicitam a visitantes a entrada de drogas em prisões. O objetivo é uniformizar o entendimento da Corte sobre casos em que os entorpecentes são interceptados antes de chegarem aos detentos.

#### Jurisprudência II

Atualmente, a jurisprudência considera que a solicitação feita pelo preso configura ato preparatório impunível. No entanto, um voto defendeu que, quando houver indícios de planejamento e divisão de tarefas entre o detento e o visitante, a conduta pode caracterizar participação no tráfico de drogas. A definição está a cargo da Terceira Seção.

#### Investigação I

O MPF solicitou informações sobre possíveis casos de assédio judicial contra jornalistas em Rondônia. Para isso, o órgão enviou ofícios ao Sindicato dos Jornalistas de Rondônia, ao Tribunal de Justiça de Rondônia e ao Ministério Público de Rondônia, pedindo dados sobre situações registradas no estado.

#### Investigação II

A investigação ocorre devido a uma nota da Procuradoria Federal dos Direitos do Cidadão, que trata do assédio judicial contra jornalistas e comunicadores. Prática caracterizada pelo uso do sistema de Justiça para intimidar ou dificultar a atuação da imprensa, principalmente em temas de interesse público.



Uso do banheiro no expediente será tema de Audiência

# TST debate tempo de uso de banheiro no trabalho

Tribunal quer analisar possíveis danos morais aos trabalhadores

Da Redação

O Tribunal Superior do Trabalho (TST) realizará, em 25 de agosto, uma audiência pública para discutir o controle e a limitação do uso de banheiro por empregados durante a jornada de trabalho. O debate foi convocado pelo ministro Agra Belmonte e ocorrerá às 14h, na sede da Corte, em Brasília.

O objetivo é reunir informações técnicas, científicas e institucionais para subsidiar o julgamento de um processo que trata do tema. A decisão a ser adotada pelo TST poderá servir de referência para processos semelhantes em tramitação na Justiça do Trabalho.

A audiência discutirá se o controle ou a limitação do acesso ao banheiro durante o expediente pode ser considerado uma prática ilícita e em quais situações a medida pode gerar o direito à indenização por danos morais. Também será analisado se determinadas atividades, como aquelas realizadas em linhas de produção ou que exigem substituição prévia do trabalhador, demandam tratamento específico.

O tribunal pretende ouvir representantes de trabalhadores, empregadores, entidades sindicais, especialistas e instituições ligadas ao tema. As contribuições apresentadas serão utilizadas para ampliar o debate sobre os impactos das regras adotadas pelas empresas para organizar as pausas destinadas às necessidades fisiológicas dos empregados. Entre os aspectos que deve-

rão ser discutidos estão os mecanismos de controle utilizados em diferentes ambientes de trabalho, como centrais de atendimento, atividades industriais e setores de serviços. O debate também abordará procedimentos como comunicação prévia para ausências do posto de trabalho, sistemas de registro de pausas e formas de substituição de empregados durante o período em que utilizam os sanitários.

Outro ponto em análise será a relação entre essas medidas de controle e direitos dos trabalhadores ligados à saúde, à intimidade e às necessidades fisiológicas. A audiência deverá reunir ainda contribuições de especialistas da área médica sobre possíveis impactos da restrição ou do adiamento do uso do banheiro.

O tema tem sido objeto de ações trabalhistas em diferentes regiões do país. Em alguns casos, a Justiça do Trabalho reconheceu que o controle excessivo do uso de sanitários pode ultrapassar os limites do poder de direção do empregador e resultar em indenizações. Em outros, as decisões levaram em consideração as características da atividade exercida e a organização do ambiente de trabalho.

Segundo o TST, a audiência pública busca reunir diferentes perspectivas antes da definição de um entendimento sobre a matéria. A expectativa é que o debate forneça elementos para a uniformização da jurisprudência sobre o tema, que afeta trabalhadores e empregadores de diversos setores da economia.

## CORREIO NACIONAL

Juca Varella/Agência Brasil



Inscrições para seleção abrem na próxima semana

## MEC libera consulta a vagas no ensino superior pelo SisU+

Os estudantes interessados em participar do SisU+ (a etapa complementar e inédita do Sistema de Seleção Unificada) já podem consultar as vagas disponíveis no programa, por meio do Portal Único de Acesso ao Ensino Superior, na parte do SisU.

A plataforma permite consultar antecipadamente as vagas e filtrar cursos, instituições, estados e municípios, além de apresentar detalhes sobre modalidades de concorrência e ações afirmativas próprias das instituições de ensino. Ao todo, aderiram ao programa 34 instituições públicas de educação superior.

O SisU, coordenado pelo Ministério da Educação (MEC), visa democratizar o acesso ao ensino superior.

## Inscrições entre 15 e 19 de julho

Os candidatos que participaram de pelo menos uma edição do Enem nos últimos três anos precisam ter concorrido a vagas na etapa regular do SisU 2026 para poderem se inscrever no SisU+ no período de 15 a 19 de junho.

A inscrição no SisU+ também ocorre pelo Portal Único de Acesso ao Ensino Superior. Após concluir essa etapa da inscrição, o candidato poderá escolher até duas opções de curso indicadas como primeira e segunda opção.

Rovena Rosa/Agência Brasil



Edital prevê medidas cautelares a cursos de medicina

## Fies abre adesão para o 2º semestre

As instituições privadas de educação superior interessadas em aderir ao processo seletivo do Fundo de Financiamento Estudantil (Fies) referente ao 2º semestre devem acessar o Sistema Informatizado do Fies (SisFies), no módulo FiesOferta.

O prazo vai até às 23h59 de 15 de junho, no horário de Brasília.

O Fies financia a graduação de estudantes em cursos presenciais de faculdades privadas com avaliação positiva do Ministério da Educação (MEC).

## Preenchimento do processo

Conforme o edital, publicado pelo MEC nesta segunda-feira (8), as mantenedoras das instituições de educação superior deverão preencher, para cada curso, turno e local de oferta, as informações sobre: os valores das semestralidades escolares dos períodos que compõem a formação; a forma de reajuste do valor do curso financiado; e a realização de processo seletivo próprio.

## Operação da PF I

Operação da Polícia Federal em Niterói, região metropolitana do Rio, apreendeu dois celulares. A finalidade era identificar autores de crimes de armazenamento e compartilhamento de arquivos com cenas de violência sexual infantojuvenil na internet. Os aparelhos serão submetidos à perícia técnica criminal.

## Operação da PF II

Na ação dessa segunda-feira (8) no bairro do Fonseca, os agentes da Delegacia de Polícia Federal em Niterói cumpriram mandado de busca e apreensão expedido pela 2ª Vara Federal Criminal de Niterói. O investigado poderá responder pela prática dos crimes de armazenamento e compartilhamento de mídias.

## El Niño I

O Instituto Nacional de Meteorologia (Inmet) emitiu um alerta na última terça-feira (9) para condições favoráveis a um novo episódio de El Niño. Esse fenômeno climático global é resultado de elevações nos ventos além das temperaturas da superfície do mar sobre o Oceano Pacífico tropical.

## El Niño II

De acordo com o Inmet, um evento de El Niño ocorre quando o Índice Oceânico Niño Relativo (Roni) permanece igual ou superior a 0,5°C por, pelo menos, cinco trimestres. "Com base nos dados observados no mês de maio e nas projeções, é possível inferir que o primeiro trimestre a atingir esse limiar será abril-maio-junho".

## Conselhos I

O Ministério da Justiça e Segurança Pública a, publicou os decretos nº 12.996, nº 12.997 e nº 12.998, de 8 de junho de 2026, que regulamentam o Conselho Nacional da Polícia Civil, o Conselho Nacional de Comandantes-Gerais de Polícia Militar e o Conselho Nacional de Comandantes-Gerais de Bombeiros Militares.

## Conselhos II

As medidas visam consolidar estruturas previstas nas leis orgânicas nacionais das corporações e representam um marco para a integração federativa, a coordenação institucional e o aperfeiçoamento das políticas de segurança em todo o País. Os novos colegiados terão caráter consultivo e deliberativo.



No ano passado, a OMS alertou para a expansão dos casos

## Copa: médicos alertam sobre Sarampo em viagens

Países-sede do respondem por 70% dos casos nas Américas

Da Redação

O aumento do número de casos de sarampo registrado nos Estados Unidos, México e Canadá – que sediarão jogos da Copa do Mundo 2026 – acende o alerta para a necessidade de vacinação dos turistas brasileiros que viajarão para o Mundial. Juntos, os três países respondem por 70% dos casos nas Américas.

A observação foi feita nesta terça-feira (9) à Agência Brasil pela infectologista Natalie Del Vecchio, do Instituto Nacional de Saúde da Mulher, da Criança e do Adolescente Fernandes Figueira, da Fundação Oswaldo Cruz (IFF/Fiocruz).

"O sarampo é uma doença altamente contagiosa", disse. Isso significa que uma pessoa com o vírus consegue transmiti-lo para muitas outras simultaneamente. "E a gente tem visto a baixa cobertura vacinal nesses países e também no Brasil", observou Natalie Del Vecchio.

No ano passado, a Organização Mundial da Saúde (OMS) alertou para a expansão dos casos, quando o Canadá registrou 5.062 ocorrências, o que levou à perda da certificação de país livre da doença. Em 2026, foram confirmados 124 casos no território canadense.

O México elevou o número de sete casos, notificados em 2024, para 6.152 registros em 2025. Somente em janeiro deste ano, foram 1.190 casos, de acordo com informações preliminares. Nos Estados

Unidos, por sua vez, ocorreram 2.144 casos em 2025 e 721 em janeiro de 2026.

Segundo a infectologista do IFF/Fiocruz, o perigo é maior para os brasileiros que viajam para esses países sem estarem com o esquema vacinal contra sarampo completo. A vacinação pode evitar a eventual reintrodução do vírus no Brasil.

Natalie lembrou que, em novembro de 2024, o Brasil recebeu da Organização Pan-Americana da Saúde (Opas) a recertificação de país livre do sarampo. O documento foi entregue ao presidente Luiz Inácio Lula da Silva e à então ministra da Saúde, Nísia Trindade. Em 2016, o Brasil já havia alcançado essa posição de nação livre da circulação endêmica do sarampo mas, em 2018, as baixas coberturas vacinais permitiram a reintrodução do vírus no país.

"A baixa cobertura vacinal é um risco para o nosso país de reintrodução do vírus no Brasil", afirmou a infectologista. Em 2025, foram notificados 38 casos no país, todos importados de nações vizinhas. Em janeiro de 2026, foram registrados dois casos de sarampo, de uma mulher de 22 anos. no Rio de Janeiro, e de um bebê de 6 meses, em São Paulo. Os dois não tinham registro de vacinação.

Natalie Del Vecchio recomenda que mesmo as pessoas que não vão viajar para os países-sede da Copa do Mundo devem procurar completar o calendário vacinal.

## CORREIO CENTRO-OESTE

Joédson Alves/Agência Brasil



Ato pressiona contra o acordo para salvar o BRB

### Sinpro-DF e CUT-DF convocam à paralisação do setor público

O Sindicato dos Professores (Sinpro-DF), a Central Única dos Trabalhadores (CUT-DF) e outras entidades do Distrito Federal estão convocando, para amanhã (11), uma paralisação em frente ao Palácio do Buriti contra as medidas previstas no acordo do Banco Regional de Brasília (BRB). Segundo as entidades, o acordo firmado no Supremo Tribunal Federal (STF) prevê o aporte de R\$ 6,6 bilhões ao BRB por meio do Fundo Garantidor de Crédito (FGC) e determina redução de R\$ 4 bilhões no orçamento do DF. Os sindicatos afirmam que a medida pode afetar reajustes, concursos e nomeações, além de limitar investimentos em outras áreas. O Sinpro-DF informou que disponibilizará ônibus para transportar participantes.

### DF: 10 toneladas de alimentos retidos

A Vigilância Sanitária do Distrito Federal apreendeu 10,1 mil kg de alimentos impróprios para consumo em 2026. A medida busca reduzir casos de infecções alimentares. No período, foram realizadas 15,4 mil fiscalizações, com 603 autos de infração e 169 interdições. Mais de 700 produtos também foram coletados para exames no Laboratório Central de Saúde Pública (Lacen-DF). Os itens são recolhidos em supermercados, farmácias e serviços de saúde.

Divulgação/Instituto Incas



Oficinas atenderam 200 pessoas em vulnerabilidade social

### Cultura Que Cura encerra edição no DF

Após dois meses de atividades em Sobradinho II (DF), o projeto Cultura Que Cura encerra hoje (10) sua primeira edição que atendeu 200 pessoas em situação de vulnerabilidade social. Realizada em parceria com o Centro de Atenção Psicossocial – Álcool e Outras Drogas (Caps AD) local, a Casa da Cidadania e o Instituto Incas, a ação promoveu oficinas de macramê, biojoias, geotinta, vasos ecológicos e escultura em argila para abordar saúde mental, dependência química e violência doméstica, além de incentivar a geração de renda e o fortalecimento de vínculos.

### DF: show do Nenhum de Nós no Parque

A 33ª Expotchê segue para a reta final no Pavilhão de Exposições do Parque da Cidade. Hoje (10), a programação reúne atrações de circo, música, cinema e dança. O Grupo Burzum abre às 16h30. Em seguida, Le Farfalle sobe ao palco. A mostra de cinema exhibe o filme "Trinta Povos", dirigido por Zeca Brito. O Grupo Ana Terra se apresenta antes do show da banda Nenhum de Nós, às 20h30.

### Vestibular

A Universidade Federal de Goiás (UFG) aderiu ao programa SiSU+ do Ministério da Educação (MEC) para preencher 114 vagas em 11 cursos nos campi de Goiânia e Cidade de Goiás. Podem se inscrever candidatos que participaram, mas não foram aprovados. Inscrições entre os dias 15 e 19 deste mês.

### Judô

Atletas do judô nacional e internacional disputam, a partir de quinta-feira (11), o Troféu Brasil de Judô e o Grand Prix Nacional, no ginásio Aecim Tocantins, em Cuiabá (MT). A competição é gratuita e reúne 596 competidores na categoria individual, de 76 clubes de 10 estados, além de 236 participantes por equipes.

### Horário especial

Em Três Lagoas (MS), a Feira Central Turística terá horário especial no próximo dia 15, devido ao aniversário de 111 anos da cidade. O espaço funcionará das 8h às 22h, após as solenidades cívicas. A programação reúne opções de lazer, gastronomia e comércio local, com participação de feirantes, artesãos e empreendedores.

### Dia dos Namorados

Um levantamento do Procon Goiás apontou a variação de até 260% no preço do vaso de orquídeas com arranjo para o Dia dos Namorados em Goiânia (GO). A pesquisa, disponível no site do Procon, ocorreu no fim de maio, com análise de 68 itens em 46 lojas, incluindo flores, chocolates, perfumes, roupas, eletrônicos e diárias de hotel.

### Interdição

A Secretaria de Infraestrutura e Logística de Mato Grosso informa que o trânsito da Avenida Miguel Sutil, em Cuiabá (MT) será interrompido no sábado (13) e domingo (14). A medida ocorre para lançamento de vigas do novo viaduto, com uso de guindastes. A interdição começa pela manhã e segue até a noite.

### Falsificação

Equipes do Procon Mato Grosso do Sul e da Delegacia Especializada de Repressão aos Crimes Contra as Relações de Consumo (Decon) apreenderam mais de 4,3 mil pares de tênis com indícios de falsificação em duas lojas de Campo Grande (MS). Na região central, uma varejista teve 2.648 pares recolhidos.



Em até 90 dias, 31% do CAD-DF estará ocupado

## GDF anuncia ocupação do Centro Administrativo

### Medida deve gerar economia de R\$ 168 milhões em aluguéis

Por Isabel Dourado

A governadora do Distrito Federal, Celina Leão (PP), anunciou nesta terça-feira (9) o início da ocupação do Centro Administrativo do Distrito Federal (CAD-DF), em Taguatinga. Segundo a governadora, a medida deve reduzir gastos com aluguel, descentralizar serviços públicos, além de impulsionar o desenvolvimento da região entre Taguatinga e Ceilândia.

A medida deve gerar uma economia de até R\$168 milhões por ano com despesas de aluguel de imóveis utilizados por órgãos do governo. Segundo a governadora, a mudança deve acontecer de forma gradual.

"A decisão da ocupação do CAD-DF não é só em termos de economia de aluguel, mas também uma decisão em termos de mobilidade e descentralização aqui da capital, para que a gente possa ter uma mobilidade mais fluida e outros tipos também de localização estratégica aqui no Distrito Federal", afirmou Celina Leão.

Nesta primeira etapa, cinco secretarias serão transferidas integralmente para o complexo, enquanto Casa Civil, Casa Militar e Secretaria de Governo passarão a funcionar parcialmente no local. De acordo com o GDF, inicialmente, cinco blocos serão ocupados no complexo, que dispõe de capacidade para receber até 1.638 servidores.

A ocupação marca o início da utilização efetiva do empreendi-

mento após mais de uma década de impasses judiciais e administrativos. A primeira pasta a iniciar a mudança será a Secretaria de Obras e Infraestrutura (SODF).

Também estão previstas as transferências da Secretaria de Desenvolvimento Urbano e Habitação (Seduh), da Secretaria de Mobilidade (Semob), da Secretaria do Meio Ambiente (Sema) e do DF Legal.

Segundo informações do GDF, as secretarias selecionadas para esta primeira etapa já estavam próximas do vencimento ou da renovação de contratos, o que deve evitar gastos com multas rescisórias.

### Contratos

O governo calcula que os contratos de aluguel atualmente mantidos pelas secretarias representam cerca de R\$ 14 milhões por mês. Atualmente, o GDF desembolsa cerca de R\$ 168 milhões por ano com locações de imóveis. Apenas as cinco pastas que serão integralmente transferidas nesta primeira etapa somam uma economia anual superior a R\$ 18 milhões.

O GDF informou o mobiliário e os equipamentos já existentes nas secretarias serão reaproveitados. A previsão é que os gastos se concentrem apenas em pequenos reparos e adequações necessárias para o funcionamento dos blocos que serão utilizados na primeira fase.

# MPDFT cobra protocolo antirracista em escolas

O Ministério Público do Distrito Federal e Territórios (MPDFT) recomendou à Secretaria de Estado de Educação do DF (SEE-DF) que todas as unidades da rede pública adotem o Protocolo Antirracista da própria pasta.

O documento estabelece que as Coordenações Regionais de Ensino implementem procedimentos para identificação, registro, acolhimento e encaminhamento de situações de discriminação étnico-racial no ambiente escolar. Conforme a

orientação, nenhuma ocorrência deverá deixar de receber acompanhamento institucional.

A iniciativa segue diretrizes da Política Nacional de Equidade, Educação para as Relações Étnico-Raciais e Educação Escolar Quilombola e Indígena, além da política distrital criada pela Portaria nº 1.313/25 da SEE-DF.

Entre as determinações estão a capacitação de equipes gestoras para a prevenção de ocorrências, o atendimento às vítimas, a responsabilização dos envolvidos e o

acompanhamento da inclusão de ações voltadas ao tema nos Projetos Político-Pedagógicos (PPP).

As regionais também deverão encaminhar informações ao MPDFT em até 45 dias, indicando o recebimento do protocolo pelas unidades, dados sobre registros realizados e possíveis limitações.

O órgão ressalta que o racismo é crime inafiançável e imprescritível e que situações envolvendo estudantes devem receber tratamento jurídico e pedagógico, com foco na conscientização.



Documento prevê o acompanhamento e a conscientização

## TEM SEMPRE UMA SALA VIP PERTO DE VOCÊ!

No Aeroporto de Brasília você pode escolher entre cinco Salas VIP para aguardar o seu voo.

Aeroportos  
**VIP CLUB**

SALA VIP DOMÉSTICA



SALA VIP EXPRESS SUL



SALA VIP EXPRESS NORTE



SALA VIP INTERNACIONAL



SALA VIP BRB EXCLUSIVA PARA CLIENTES BRB



Acesse o QR Code e confira os serviços e as condições de acesso de cada uma.

## BRASILIANAS

Lúcio Bernardo Jr./Agência Brasília



A capacidade projetada é de 130 mil passageiros por dia

### Celina antecipa traçado ainda em estudo da Linha 2 do Metrô

A governadora Celina Leão (PP) antecipou o traçado da Linha 2 do metrô, antes mesmo da conclusão das etapas técnicas que definirão a configuração final do projeto. A divulgação, feita pela "Agência Brasília", se baseou em um estudo preliminar de demanda, ainda sujeito a ajustes no Estudo de Viabilidade Técnica, Econômica e Ambiental (EVTEA), que segue em elaboração e deverá consolidar parâmetros como projeções de usuários, alternativas de traçado e requisitos de engenharia.

O governo afirma que a antecipação busca acelerar o cronograma de implantação, mas técnicos envolvidos no processo destacam que o EVTEA ainda precisa validar cenários, revisar estimativas e definir a solução que será levada à modelagem econômico-financeira. Essa fase posterior incluirá o anteprojeto de engenharia e permitirá estruturar a licitação. A divulgação pública ocorreu antes da aprovação formal do estudo de demanda, etapa que orienta a definição de capacidade, intervalos, tipologia de estações e dimensionamento operacional. O Metrô-DF informa que o trabalho em andamento reúne análises de mobilidade, projeções de crescimento urbano e avaliação de alternativas, que deverão resultar na versão definitiva do traçado a ser submetida ao processo de contratação.

Divulgação/Tato Comunicação



A abertura ficará a cargo da Rádio Superjazz

### Superjazz tem edição especial

O Superjazz Festival realiza nesta quarta-feira (10) uma edição especial dedicada à cena musical de Goiânia, integrando a programação da Semana dos Namorados.

Os jardins do CCBB Brasília receberão a cantora Cláudia Vieira e o projeto The Jazz Side of the Moon, em apresentação ao ar livre a partir das 17h. Os ingressos gratuitos estarão disponíveis a partir das 12h desta terça-feira (9), no site [bb.com.br/cultura](http://bb.com.br/cultura).

A proposta reforça o diálogo cultural entre Brasília e Goiânia, aproximando públicos e destacando a produção artística do CentroOeste. A abertura ficará a cargo da Rádio Superjazz, com discotecagem em vinil conduzida pelos curadores Dudão Melo e Mario Sartô. Às 18h30, Cláudia Vieira apresenta repertório que transita pelo jazz, blues e MPB. Às 20h15, o projeto The Jazz Side of the Moon revisita o álbum 'The Dark Side of the Moon' sob a perspectiva do jazz contemporâneo.

O público também poderá acessar feira de vinhos, espaços gastronômicos e produtos oficiais do festival.

POR  
WILLIAM FRANÇA

### Traçado prevê 39 estações e 60 km

O projeto preliminar da Linha 2 do metrô indica cerca de 60 quilômetros de extensão, com 39 estações distribuídas entre estruturas subterrâneas e aéreas. A proposta inicial prevê oito estações sob o Eixo Monumental e outras 31 sem escavação, formando um corredor que deverá atender Santa Maria, Gama, Riacho Fundo II, Recanto das Emas, Núcleo Bandeirante, Candangolândia, Cruzeiro e Plano Piloto, com integração à Rodoviária do Plano Piloto e à Esplanada dos Ministérios.

As estimativas técnicas apontam que a implantação poderá exigir investimentos entre R\$ 13,4 bilhões e R\$ 20,4 bilhões, valor que dependerá das soluções de engenharia definidas nas próximas fases. A capacidade projetada é de aproximadamente 130 mil passageiros por dia, com cerca de 50 mil usuários no pico da manhã.

O Metrô-DF informa que o EVTEA em andamento analisará alternativas de traçado, tipologia das estações, demanda final e custos consolidados, permitindo avançar para a modelagem econômico-financeira.

### Congresso Abrasel reúne setor

O 38º Congresso Abrasel será realizado nos dias 16 e 17 de junho, no Centro de Eventos e Convenções Brasil 21, reunindo empreendedores, especialistas e lideranças do setor de alimentação fora do lar. Reconhecido como um dos principais encontros nacionais do segmento, o evento oferece conteúdo estratégico e troca de experiências voltados ao desenvolvimento de bares e restaurantes. A programação de palestras e painéis será concentrada no dia 17 e abordará temas como aprendizados da NRA Show, modelo de trabalho intermitente, segurança jurídica, comunicação aplicada ao empreendedorismo, conformidade com a NRI e iniciativas voltadas a negócios em favelas. Além do conteúdo técnico, o congresso promove articulação institucional e conexão entre empresários de diferentes regiões. As inscrições são gratuitas e podem ser feitas no site [congressoabrasei.com.br](http://congressoabrasei.com.br), tanto para participação presencial, com vagas limitadas, quanto para o formato online, que transmitirá os painéis ao vivo.



Nelson de Souza prestou esclarecimentos no Senado

## Presidente do BRB diz que banco precisa de R\$ 8,8 bi

Nelson de Souza diz que processo de recuperação tem sido "cruel"

Por Isabel Dourado

O presidente do Banco de Brasília (BRB), Nelson de Souza, afirmou nesta terça-feira (9), durante audiência na Comissão de Assuntos Econômicos (CAE) do Senado, que o processo de recuperação do BRB após as operações realizadas com o banco Master tem sido "cruel".

De acordo com ele, o volume de recursos envolvidos nas operações de compra e venda de carteiras foi elevado e trouxe impactos significativos para a instituição. "O que foi feito com o BRB foi cruel, foi muito difícil. Não está sendo fácil a recuperação do BRB. Os valores colocados foram muito grandes entre compra e venda de carteiras", declarou.

### Perdas

Durante a audiência, Nelson de Souza confirmou que o BRB precisará de R\$ 8,8 bilhões para fazer frente a "possíveis perdas" decorrentes da aquisição de carteiras podres do Banco Master. Segundo o presidente, o "provisionamento" ou "capitalização" funcionará como uma reserva financeira destinada a preservar a solidez da instituição e evitar a quebra.

Souza esclareceu que as transações realizadas entre o BRB e o Master, entre 2024 e 2025, totalizaram R\$30 bilhões. O volume foi alvo de análise após a deflagração da operação Compliance Zero. Desse montante, R\$ 21,9

bilhões foram incorporados ao patrimônio do BRB como ativos.

Segundo o presidente, R\$ 12,12 bilhões desse total passaram a ser investigados no âmbito da operação. E pelo menos R\$ 8,8 bilhões correspondem a títulos inexistentes, fraudados ou de difícil recuperação.

A partir dessas constatações, o BRB ampliou a revisão das demais carteiras adquiridas. De acordo com o presidente do BRB, a instituição passou a analisar todos os ativos envolvidos na transação para determinar o que precisaria ser provisionado. "Eu podia colocar [na provisão de perdas] só os R\$ 2,6 bi que simplesmente não existem, mas não é só isto. Existem outros ativos frágeis que, na análise que fizemos, chegam a R\$ 8,8 bi", explicou Souza.

Souza defendeu a aprovação do Projeto de Lei 2361/2026, que trata da autorização para realizar o empréstimo de R\$6,6 bilhões com o Fundo Garantidor de Créditos (FGC). O projeto foi enviado à Câmara Legislativa do Distrito Federal (CLDF), pela governadora Celina Leão (PP) na semana passada, mas os deputados distritais adiaram a votação. Eles apontam falta de transparência e de informações concretas na proposta.

O convite para a participação do presidente do BRB foi solicitado pela senadora Damarens Alves (Republicanos-DF).

## CORREIO PAULISTA

Assessoria Deputado Gil Diniz



Encontro no Texas reuniu três deputados paulistas

### Deputados Estaduais do PL viajam aos EUA em maio

Os deputados estaduais Gil Diniz (PL), Paulo Mansur (PL) e Lucas Bove (PL) participaram de agendas políticas nos Estados Unidos no final de maio ao lado do senador e pré-candidato à Presidência, Flávio Bolsonaro (PL-RJ) e do deputado federal fora de exercício, Eduardo Bolsonaro. Entre os dias 20 e 22, estiveram no Texas e entre 25 e 29 de maio integraram comitiva em Washington, durante visita ao Presidente Donald Trump. De acordo com as assessorias, os encontros foram voltados ao debate sobre o cenário político paulista e brasileiro. "A presença dos parlamentares permitiu a troca de experiências e o debate sobre temas de interesse público e atuação legislativa" - informa nota oficial.

### Mudanças nas carreiras da Educação

Tramita na Assembleia Legislativa de São Paulo o Projeto de Lei Complementar (PLC) 1316/2025, de autoria do governador Tarcísio de Freitas, que promove mudanças nas regras da carreira dos profissionais da educação estadual. A proposta altera critérios de remoção e progressão funcional, reforça a avaliação de desempenho e amplia benefícios para cargos de gestão escolar. O texto foi criticado nesta terça (9) pela deputada Professora Bebel (PT), durante Sessão da Casa.

Montagem com Fotos da Câmara dos Deputados



Dep. Federais: Kim (Missão), Salles (Novo) e Derrite (PP)

### PEC da Maioridade Penal

Tramita na Câmara dos Deputados a Proposta de Emenda à Constituição (PEC) nº 9/2026, que propõe reduzir de 18 para 16 anos a idade penal no Brasil. A proposta, apresentada pela deputada Julia Zanatta (PL-SC), conta com o apoio de 22 deputados federais eleitos por São Paulo, entre eles o pretense candidato ao Governo de SP, Kim Kataguiri (Missão) e os pré-candidatos ao Senado, Ricardo Salles (Novo) e Guilherme Derrite (PP). O texto também prevê a responsabilização de adolescentes entre 12 e 16 anos por crimes hediondos, contra a vida ou cometidos com violência.

### Chapa da Esquerda indefinida

A pouco mais de um mês do início das convenções partidárias, que vão oficializar os candidatos dos partidos, a chapa da esquerda segue indefinida. Os ex-ministros de Lula, Márcio França (PSB), Simone Tebet (PSB) e Marina Silva (Rede) se colocaram à disposição para disputar o Senado. Para não dispersar votos, a esquerda deve remanejar um dos três para ser vice de Fernando Haddad (PT) na disputa ao Governo.

### Falta de quórum

A Reunião da Comissão de Defesa dos Direitos do Consumidor na Alesp foi cancelada por falta de quórum. Oito itens estavam na pauta para serem discutidos pelos deputados estaduais, entre eles uma Moção de Repúdio do Deputado André Bueno (MDB) à concessionária de energia Enel, pelas falhas na prestação do serviço.

### O assunto é Água

Outros projetos na pauta eram o PL 519/2015, do deputado Dr. Elton (União Brasil), que suspende a cobrança de contas de água com valor considerado anormal até a apuração da concessionária e o PL 1077/2025, do Deputado Rogério Santos (MDB), que determina a divulgação da origem da água distribuída pelas concessionárias.

### Reuniões Comissões

Nesta quarta-feira (10), três comissões permanentes da Alesp têm reuniões previstas para discussão de matérias. A Comissão de Segurança Pública e Assuntos Penitenciários analisará pauta com 168 itens. A Comissão de Constituição, Justiça e Redação (CCJR) apreciará 86 itens. Já a de Infraestrutura discutirá pauta com sete itens.

### MP Jaguaré I

O Ministério Público de SP instaurou um inquérito para investigar os protocolos de segurança adotados pela Sabesp após a explosão ocorrida no bairro do Jaguaré, na zona oeste da capital. A apuração quer esclarecer as circunstâncias do acidente, a atuação das concessionárias envolvidas e as medidas adotadas para prevenir incidentes.

### MP Jaguaré II

Entre os pontos analisados estão os procedimentos operacionais utilizados durante a obra, a integração entre as redes subterrâneas de serviços públicos e as ações de atendimento às famílias afetadas. O órgão também pretende verificar a coordenação entre empresas e órgãos públicos na resposta à ocorrência.

### MP Jaguaré III

A explosão aconteceu durante uma intervenção em tubulações na região e provocou mortes, feridos e danos a dezenas de imóveis. Como parte da investigação, o Ministério Público solicitou informações e relatórios técnicos de concessionárias, órgãos reguladores, Defesa Civil e demais instituições envolvidas.



Laudo técnico aponta buracos, fissuras e trincas no pavimento

## MPF processa empresa por problemas na BR-153

### Trecho com problemas liga Icém e Ubarana, no norte do Estado

Da Redação

O Ministério Público Federal (MPF) ajuizou uma ação civil pública contra a concessionária Triunfo Transbrasiliana, sua controladora, a Triunfo Participações e Investimentos, e a Agência Nacional de Transportes Terrestres (ANTT), cobrando medidas urgentes para recuperar as condições de tráfego da BR-153. A ação foi proposta pela Procuradoria da República em São José do Rio Preto e abrange o trecho de 136 quilômetros entre Icém e Ubarana, no norte do Estado.

Segundo o MPF, a rodovia apresenta problemas que comprometem a segurança dos usuários. Relatórios da Polícia Rodoviária Federal (PRF), da ANTT e um laudo técnico elaborado pelo órgão apontam a existência de buracos, fissuras, trincas, ondulações e afundamentos no pavimento, além de falhas na drenagem e desgaste da sinalização.

De acordo com a ação, a concessionária tem realizado apenas reparos paliativos, sem solucionar de forma definitiva os problemas estruturais da via. Para os procuradores responsáveis pelo caso, a situação evidencia o descumprimento das obrigações previstas no contrato de concessão firmado em 2008.

O MPF destaca que a Triunfo Transbrasiliana acumula mais de 500 autuações aplicadas pela ANTT, totalizando cerca de R\$ 1,1 bilhão em multas. Apesar disso, apenas duas penalidades teriam sido quitadas, somando aproxima-

damente R\$ 1,1 milhão. O órgão também afirma que recomendou, em dezembro de 2025, a adoção de medidas para recuperação do asfalto e melhoria da drenagem, mas as providências não foram executadas.

Na ação, o Ministério Público pede que a Justiça Federal determine a elaboração de um plano emergencial para recuperação da BR-153, com cronograma detalhado e execução em até 180 dias. O projeto deverá incluir restauração do pavimento, melhorias na drenagem, reforço da sinalização e adequações na iluminação.

O órgão requer ainda que as obras sejam acompanhadas por auditoria independente e que a concessionária constitua uma reserva financeira equivalente a pelo menos 10% da arrecadação mensal dos pedágios para garantir a execução das medidas. Também foi solicitada a suspensão da distribuição de lucros aos acionistas até a conclusão dos trabalhos.

Entre os recursos que poderiam ser destinados às intervenções estão R\$ 92,9 milhões depositados em seguro-garantia e cerca de R\$ 591,8 milhões referentes ao saldo de multas ainda não pagas. O MPF pede ainda que futuros reajustes das tarifas de pedágio sejam condicionados ao cumprimento das obrigações contratuais.

O Correio da Manhã entrou em contato com a Triunfo Transbrasiliana para comentar os apontamentos feitos pelo MPF e aguarda manifestação da empresa.

# CORREIO FLUMINENSE

Alex Ramos/Alerj



Bittencourt aponta adesão ao Propag como facilitador

## Alerj investiga suplementações de R\$ 51 bilhões do Estado

A Comissão Especial de Contenção de Gastos Públicos da Alerj iniciou a análise do orçamento estadual nesta terça-feira (9). O colegiado examinou dados da Secretaria de Planejamento e Gestão (Seplog) relativos à abertura de créditos adicionais suplementares, origem de recursos, documentação comprobatória e execução orçamentária. O governo fluminense já realizou R\$ 51 bilhões em suplementações, o que representa quase 42% da Lei Orçamentária Anual (LOA), estipulada em R\$ 122 bilhões. Embora os remanejamentos sejam autorizados por lei, os deputados cobram justificativas detalhadas do Executivo. A comissão enviará ofícios a outros órgãos do Estado ainda hoje para mapear as receitas e despesas.

### Meta é zerar o déficit até 2028

O presidente do grupo, deputado Jair Bittencourt (PL), afirmou que o pente-fino servirá para corrigir distorções e planejar um orçamento real para 2027. Com o apoio do programa de pagamento de dívidas (Propag), ele projeta equilíbrio fiscal. "Equacionando receita e gastos, zeramos o déficit do Rio até 2028", previu. Também participaram da reunião a vice-presidente da Comissão, deputada Tia Ju (REP); o relator, deputado Alan Lopes (PL); e o deputado Luiz Paulo (PSD).

Divulgação



Rioprevidência terá critérios mais rígidos para investimentos

### Rioprevidência aprova medida inédita

O Rioprevidência vai tirar do papel uma medida inédita que beneficiará os aposentados e pensionistas do Estado do Rio de Janeiro. A Diretoria Executiva da autarquia aprovou, em reunião realizada no último dia 2 de junho, na sede do órgão, uma nova diretriz para a gestão de seu Fundo Administrativo, que custeia as despesas de pessoal e de funcionamento da autarquia. Nesta primeira etapa, a iniciativa garantirá a reversão de R\$650 milhões em recursos excedentes do fundo diretamente para o pagamento de benefícios previdenciários.

### Ajud ano pagamento de benefícios

Pela nova regra, ao final de cada mês, os valores do Fundo Administrativo que superarem 150% das despesas da autarquia nos 12 meses anteriores serão revertidas ao pagamento de aposentadorias e pensões. A expectativa é de retornar cerca de R\$ 100 milhões até o fim deste ano. Um avanço significativo que valoriza os inativos e pensionistas vinculados ao Rioprevidência.

### Ponto facultativo

O Governo do Rio decretou ponto facultativo parcial em 24 de junho, dia de jogo do Brasil na Copa do Mundo. Repartições públicas estaduais funcionarão das 8h às 15h. A medida, assinada pelo governador Ricardo Couto, não afeta serviços essenciais como UPAs, hospitais, forças policiais e Corpo de Bombeiros.

### Bilhete Único

A Alerj debateu o veto do governador Ricardo Couto ao projeto que expande o Bilhete Único Intermunicipal para Petrópolis, Rio Bonito e Cachoeiras de Macacu. A Comissão de Legislação Participativa propôs um grupo de trabalho para reverter a decisão. Estudantes relatam que o custo do transporte causa abandono escolar.

### Balança comercial

A balança comercial fluminense registrou um superávit de US\$ 11,8 bilhões no acumulado dos cinco primeiros meses do ano. O estado exportou US\$ 22,1 bilhões e importou US\$ 10,2 bilhões, tendo ganho de US\$ 32,3 bilhões. O petróleo foi responsável por 77,3% das exportações, movimentando US\$ 17,1 bilhões.

### Junho Verde

A Ceperj lançou a campanha "Junho Verde" para destacar sua atuação no monitoramento ambiental do Rio. A fundação reúne mais de 500 variáveis públicas sobre saneamento e clima. Entre os projetos em foco estão o ICMS Ecológico, o Painel de Qualidade Ambiental e o Projeto Queimadas, ajudando no combate às crises climáticas.

### Entrega de contas

Os partidos do Rio têm até 30 de junho para entregar as contas de 2025 ao TRE-RJ. A regra vale para diretórios estaduais e municipais ativos no ano passado, via sistema do TSE. Quem perder o prazo ou omitir dados pode sofrer sanções, como a perda de verbas do Fundo Partidário e a suspensão do registro da legenda.

### Cortes no Rio

O Diário Oficial desta terça-feira (9) registrou 88 exonerações no Governo do Rio, com forte impacto no Detran-RJ, que perdeu 59 servidores, a maioria em chefias regionais. A pasta de Ciência e Tecnologia perdeu dez assessores. Em contrapartida, o governador Ricardo Couto nomeou novos chefes para comandos estratégicos da PM.



Alerta é disparado quando existe risco real para a população

# Rio amplia tecnologia para conter desastres

## Cell Broadcast ajudou a reduzir impactos de chuvas no estado

Por Déborah Gama

O Governo do Estado do Rio de Janeiro está intensificando o uso de ferramentas tecnológicas para proteger a população diante de eventos climáticos extremos. Com a proximidade do inverno, período marcado por estiagem e aumento no risco de queimadas, a Defesa Civil reforçou a importância do Cell Broadcast. A tecnologia internacional envia alertas emergenciais para os telefones celulares localizados em áreas sob ameaça, operando de forma independente.

O diferencial do Cell Broadcast é a sua autonomia, já que não exige cadastro prévio, tampouco depende de internet ou sinal convencional de telefonia. O sistema funciona por ondas de rádio e é o último estágio de comunicação com o cidadão, reservado para cenários com risco iminente à vida.

O sistema trabalha com dois níveis de acionamento. O alerta severo é aplicado quando um evento meteorológico perigoso possui alto potencial de causar impactos significativos. O alerta extremo é acionado quando o desastre já está em curso ou apresenta agravamento imediato. "O Cell Broadcast não é para previsões rotineiras. Ele é um recurso de emergência para evitar mortes", explicou o secretário de Defesa Civil e comandante do Corpo de Bombeiros, coronel Tarciso Salles.

A eficiência da tecnologia foi comprovada no último verão de

2025/2026. A Defesa Civil emitiu 169 alertas por Cell Broadcast. Apesar do volume histórico de chuvas em diversas regiões fluminenses, o estado registrou redução expressiva no número de fatalidades, contabilizando apenas três óbitos associados a eventos meteorológicos. Técnicos apontam que as mortes envolveram pessoas que não conseguiram ou optaram por não atender às orientações de evacuação.

Para o diretor do Centro Estadual de Monitoramento e Alerta de Desastres Naturais (Cemaden-RJ), tenente-coronel Anthony Barrera, os dados validam o planejamento integrado. "O resultado demonstra a eficácia do alerta precoce. O objetivo é garantir que a população tenha tempo de agir antes que o desastre aconteça", destacou.

A estrutura do Cemaden-RJ opera 24 horas por dia. Além do Cell Broadcast, o estado adota avisos meteorológicos com 48 horas de antecedência, redes sociais, sirenes e o sistema de alertas via SMS. O serviço de SMS permanece gratuito: basta enviar uma mensagem de texto com o CEP para o número 40199.

Com a seca entre junho e setembro, o foco das equipes migra para o combate aos incêndios florestais. A Defesa Civil orienta para os perigos das festas juninas, proibindo a queima de lixo e a soltura de balões. O órgão estuda estender o Cell Broadcast para episódios de estiagem extrema na Baixada Fluminense e no Noroeste do estado.

## CORREIO NORDESTE

Divulgação/Ascom CAR



A iniciativa tem como objetivo promover inclusão

## Governo da Bahia fortalece produção de ovos

Estão abertas as inscrições para o edital Galinha Caipira da Bahia, iniciativa do governo do estado que destinará R\$ 25,6 milhões para qualificar e fortalecer a produção de ovos caipiras em todo o estado. Executado pela Companhia de Desenvolvimento e Ação Regional, vinculada à Secretaria de Desenvolvimento, no âmbito do Projeto Bahia que Produz e Alimenta, o edital irá selecionar e apoiar 50 organizações produtivas da agricultura familiar, entre associações, cooperativas, centrais e populações tradicionais do campo que já atuam na criação de galinhas caipiras e na produção de ovos. O edital está disponível nos sites da CAR e da SDR (ba.gov.br/car). As inscrições poderão ser realizadas até o dia 10 de julho.

## Pernambuco prorroga prazo do Pix Tênis

O governo de Pernambuco, por meio da Secretaria de Educação e do Esporte (SEE), prorrogou o prazo para a prestação de contas do Pix Tênis, o Programa de Aquisição do Tênis Escolar da rede estadual. O novo prazo vai até 30 de junho. O procedimento deve ser feito online, pelo site meutenis.pe.gov.br, e tem como objetivo garantir a transparência no uso do recurso e manter os estudantes aptos a receber o benefício.

Gabriel Paulino



Encontro definiu medidas de curto, médio e longo prazo

## Ações preventivas no Piauí

O governador do Piauí, Rafael Fonteles, reuniu gestores de oito órgãos estaduais e representantes da concessionária responsável pelos serviços de saneamento e abastecimento para avaliar as ações do Plano de Enfrentamento à Estiagem. O encontro teve como objetivo analisar o cenário previsto para os próximos meses e definir medidas preventivas capazes de minimizar os efeitos da seca. Durante a reunião, o chefe do Executivo ressaltou a importância do planejamento antecipado para reduzir os impactos do período de estiagem.

## Ações da agricultura Familiar

O projeto Agricultura Familiar em Movimento chega a Poço das Trincheiras, Alagoas, no dia 17 de junho, levando serviços de emissão de documentos, ampliando o acesso a programas e levando mais dignidade e cidadania à população da zona rural do município. Entre os serviços de documentação estarão a emissão de Carteira de Identidade (RG) e Cadastro Nacional de Agricultura Familiar.

## Saúde

A Central de Transplantes da Paraíba registrou a 18ª doação de órgãos de 2026, realizada no Hospital de Emergência e Trauma de João Pessoa. A doadora, de 21 anos, teve morte encefálica confirmada após um acidente. Foram doados fígado, rins e córneas. A captação foi a terceira realizada em junho, em menos de dez dias.

## Conservação

O Dia Mundial dos Oceanos, celebrado nesta semana, reforça a importância da preservação dos ecossistemas marinhos e da conscientização. Em Alagoas, o Projeto Corais de Alagoas desenvolve ações de conservação e restauração dos recifes de coral, contribuindo para a proteção da biodiversidade marinha.

## Zoo

O Parque Zoobotânico da Bahia (Zoo Bahia) recebeu três lobos-guará por meio de uma ação nacional de conservação. A iniciativa integra o Programa de Manejo Populacional da espécie, que reúne zoológicos, criadouros conservacionistas e órgãos ambientais para preservar a diversidade genética.

## Ação da polícia

Uma ação da Polícia Militar do Ceará (PMCE) resultou na prisão de um casal e na apreensão de um revólver calibre .38, munições e entorpecentes. As capturas ocorreram no bairro Alto do Motor, em Boa Viagem – Área Integrada de Segurança Pública 4 (AIS 4). A ação foi realizada por policiais militares do 3º Pelotão da 3ª Pel/3ª Cia/3º CPRaio.

## Edital

Foram prorrogadas até o dia 30 de junho de 2026 as inscrições para os editais Plantas Medicinais da Bahia e Turismo Rural Comunitário da Bahia, que somam R\$ 16 milhões em investimentos destinados ao fortalecimento da agricultura familiar e dos povos e comunidades tradicionais.

## Investimento

A inauguração da Praça da Juventude de Jaguaribe reuniu um grande número de moradores, que acompanharam a entrega do equipamento, descrito pela moradora Gracilene Damião como “um sonho virando realidade”. O espaço, entregue pelo Governo do Ceará, contou com investimento de R\$ 3,3 milhões.



Sessão ressaltou os laços históricos que unem PE ao Exército

# Militares do Nordeste recebem homenagem

## Alepe destaca papel estratégico de 80 anos de atuação

O Comando Militar do Nordeste (CMNE) foi homenageado pelos 80 anos de atuação durante reunião solene realizada na Assembleia Legislativa de Pernambuco (Alepe). A iniciativa foi proposta pelo deputado estadual Renato Antunes (Novo) e reuniu autoridades civis e militares para celebrar a trajetória de uma das mais importantes estruturas do Exército Brasileiro na região.

Representando o presidente da Alepe, deputado Álvaro Porto (PSDB), Renato Antunes leu o pronunciamento encaminhado pelo chefe do Legislativo estadual. No texto, Porto ressaltou a relevância histórica e estratégica do CMNE para Pernambuco e para todo o Nordeste, destacando sua contribuição para a defesa nacional. “Nestas oito décadas de atividade, o Comando Militar do Nordeste tem honrado o nome e a história do Exército Brasileiro, defendendo a soberania nacional, garantindo a segurança e desenvolvendo ações sociais e humanitárias no Nordeste”, afirmou o presidente da Assembleia na mensagem lida durante a solenidade.

Autor da homenagem, Renato Antunes enfatizou a forte ligação histórica entre Pernambuco e o Exército Brasileiro. O parlamentar lembrou que o estado ocupa papel central na formação da identidade nacional e destacou que a presença do CMNE em território pernambucano reforça esse vínculo construído ao longo dos séculos.

“Poucos comandos militares no mundo possuem uma ligação tão profunda com a origem de sua força. O CMNE é guardião de uma herança histórica que ajudou a construir o nosso país”, declarou.

Ao longo de seus 80 anos de existência, o Comando Militar do Nordeste consolidou-se como uma referência estratégica para o Exército Brasileiro. Herdeiro da tradição militar associada às Batalhas dos Guararapes, consideradas um marco na formação do Exército Nacional, o comando desempenha papel fundamental na defesa do território brasileiro e na integração da região Nordeste. Com sede no Recife, o CMNE reúne cerca de 25 mil militares, entre homens e mulheres, de carreira e temporários. A área de responsabilidade abrange os estados de Alagoas, Bahia, Ceará, Paraíba, Pernambuco, entre outros. Além das atividades voltadas à prontidão operacional e à defesa nacional, a instituição participa de ações humanitárias, operações de apoio à população em situações de emergência, campanhas sociais e iniciativas desenvolvidas em parceria com órgãos públicos. Durante a cerimônia, a Alepe entregou uma placa comemorativa ao comandante militar do Nordeste, general Francisco Carlos Machado Silva. Ao agradecer a homenagem, o oficial destacou o significado do reconhecimento concedido pelo Poder Legislativo e ressaltou a responsabilidade de conduzir uma instituição cuja história se confunde com a trajetória do Nordeste.

## CORREIO NORTE

Ascom/Deracre



O governo orienta que a população respeite a interdição

### Governo do Acre garante travessia com embarcação

Após o desabamento da ponte Frei Paolino Baldassari, o governo do Acre, por meio do Departamento de Estradas de Rodagem, Infraestrutura Hidroviária e Aeroportuária, contratou uma catraia para garantir o deslocamento de moradores entre o Segundo Distrito e o centro de Sena Madureira. A embarcação começa a operar em caráter emergencial, das 6h às 21h, com apoio de três funcionários para auxiliar no embarque e desembarque dos usuários. A governadora Mailza Assis afirmou que a prioridade do Estado neste momento é garantir assistência à população afetada pela interrupção do acesso entre as duas margens do rio. A medida foi adotada para garantir o deslocamento de trabalhadores e produtores rurais.

### Resgate humanitário em Roraima

A Polícia Rodoviária Federal (PRF) resgatou 108 cidadãos cubanos transportados em situação de vulnerabilidade durante ações da Operação Rota Segura, em Roraima. Os resgates ocorreram na BR-401, no município de Cantá. Em uma das ocorrências, policiais identificaram veículos que seguiam em comboio e deram ordem de parada aos condutores. Os motoristas desobedeceram à determinação e fugiram por estradas vicinais de terra.

Agência GOV



As premiações foram conquistadas por duas agentes

### Rondônia conquista duas premiações

Rondônia alcançou destaque nacional na 3ª edição do Concurso Melhores Receitas da Alimentação Escolar, com duas agentes de alimentação entre as 55 vencedoras da etapa final da competição, que reuniu profissionais de todo o país para valorizar a alimentação escolar e os ingredientes da agricultura familiar. Para o governador de Rondônia, Marcos Rocha, a conquista representa o reconhecimento dos profissionais da educação. "É motivo de orgulho ver Rondônia sendo reconhecida nacionalmente por iniciativas que valorizam os alimentos", ressaltou.

### Capacitação em Tocantins

O governo do Tocantins, por meio da Secretaria de Estado da Cidadania e Justiça (Seciju), iniciou na terça-feira, 9, e segue até sexta-feira, 12, a capacitação do Projeto CRIA – Prevenção e Cidadania, voltada à implementação de duas novas metodologias de prevenção ao uso de álcool e outras drogas no ambiente escolar: o Elos – Construindo Coletivos e o #TamoJunto.

### Integração

Uma comitiva liderada pelo Ministério da Integração e do Desenvolvimento Regional (MIDR) realizou, no início desta semana, uma série de ações e entregas no Amapá. As atividades envolveram representantes do Governo Federal, do governo estadual e das prefeituras de Macapá e Oiapoque.

### Colheita

O Tocantins iniciou a colheita das culturas de segunda safra com expectativa positiva para o setor agropecuário. Milho, gergelim e feijão-mungo se destacam pela diversificação da produção e geração de renda no campo. Segundo a Conab, as condições climáticas favoreceram o desenvolvimento das lavouras.

### Braquiterapia

O Centro de Radioterapia do Amapá iniciou, nesta segunda-feira (8), os atendimentos de braquiterapia. A nova modalidade passa a integrar a rede de assistência oncológica do estado e permitirá que pacientes tenham acesso ao tratamento sem necessidade de deslocamento para outras unidades da federação.

### Exposição

A Biblioteca Pública do Amazonas abre, nesta quarta-feira (10/06), a partir das 9h, a quarta e última etapa da exposição local: "Memórias da Copa", uma iniciativa que convida todos os públicos a revisitar momentos marcantes da história das Copas do Mundo por meio de documentos que integram o acervo da instituição.

### Asfalto

O governo do Acre, por meio do Departamento de Estradas de Rodagem, Infraestrutura Hidroviária e Aeroportuária, executa serviços de recuperação e melhoria no Ramal Belo Jardim, em Rio Branco. A obra contempla uma extensão de 1.876,5 metros, com serviços de tapa-buraco e microrrevestimento asfáltico.

### Saúde

O governador do Amazonas, Roberto Cidade realizou a entrega de 2,1 mil óculos de grau para pacientes da rede de saúde. A ação aconteceu no Centro de Convenções Vasco Vasques, na avenida Pedro Teixeira, zona centro-oeste de Manaus. Com essa nova etapa, o programa soma mais de 10,3 mil óculos entregues.



Projeto está entre os 18 melhores do país no MEC

## Parintins tem projeto premiado pelo MEC

### Iniciativa fortalece permanência de jovens no ensino noturno

Uma proposta pedagógica desenvolvida pelo Colégio Nossa Senhora do Carmo, em Parintins, no interior do Amazonas, foi selecionada entre as 18 melhores experiências educacionais do país no Programa Ensino Médio Mais, iniciativa do Ministério da Educação (MEC) voltada ao fortalecimento do ensino médio noturno. O reconhecimento levou representantes da escola a Brasília para participar da programação nacional que reúne estudantes, professores e gestores de diferentes estados brasileiros.

A experiência premiada integra um conjunto de ações desenvolvidas para ampliar a permanência dos estudantes na escola, fortalecer o vínculo com o ambiente escolar e melhorar as trajetórias educacionais de jovens que conciliam os estudos com o trabalho e outras responsabilidades. A iniciativa foi reconhecida pelo Ministério da Educação por apresentar resultados positivos relacionados ao engajamento dos alunos e à redução da evasão escolar.

Criado pela Secretaria de Educação Básica do MEC, o Programa Ensino Médio Mais oferece apoio técnico e financeiro às redes estaduais de ensino que mantêm turmas no período noturno. O objetivo é incentivar práticas pedagógicas inovadoras capazes de atender às necessidades específicas desse público, promovendo uma educação mais

inclusiva, atrativa e conectada à realidade dos estudantes.

No Colégio Nossa Senhora do Carmo, a proposta premiada reuniu atividades voltadas à formação acadêmica, cultural e cidadã dos alunos. Entre as ações desenvolvidas estiveram visitas técnicas a universidades, museus e eventos científicos, rodas de conversa sobre vocação profissional e empreendedorismo, simulados, gincanas interclasses, atividades culturais e projetos que valorizam a identidade amazônica.

Um dos destaques da experiência foi o Sarau Ajuricaba, atividade inspirada na obra do escritor amazonense Márcio Souza. Os estudantes produziram releituras literárias e apresentações teatrais baseadas na história do líder indígena Ajuricaba, fortalecendo o letramento literário, a criatividade e a reflexão sobre a cultura e a história dos povos originários da Amazônia.

Segundo a gestora da escola, Maria Iracema Oliveira de Lima, o reconhecimento nacional demonstra que o ensino médio noturno pode alcançar elevados padrões de qualidade quando recebe investimentos e estratégias adequadas. Para ela, a premiação também ajuda a combater preconceitos relacionados à modalidade e valoriza o esforço de estudantes, professores e demais profissionais envolvidos no projeto educativo.

## CORREIO SUL

Divulgação/Unicentro



Vestígios arqueológicos encontrados durante escavações

## DER-PR retoma obras na PR-364 após estudo dos fósseis

O Departamento de Estradas de Rodagem do Paraná (DER/PR) retomou a obra de implantação de um novo trecho da PR-364 e de construção de um viaduto em Irati (PR) após a conclusão de estudos relacionados à presença de fósseis da Formação Irati durante a implantação de um bueiro de concreto. O empreendimento prevê a pavimentação e a ligação com a BR-153 por meio de um viaduto, com investimento de R\$ 23,7 milhões. O DER-PR executou um Programa de Gestão do Patrimônio Paleontológico, coletando oito amostras autorizadas pela Agência Nacional de Mineração (ANM) e encaminhadas à Universidade Estadual do Centro-Oeste (Unicentro). A obra foi interrompida em outubro com 53% de execução.

## UFRGS informa atraso em pagamentos

A Universidade Federal do Rio Grande do Sul (UFRGS) informou ontem (9) que o atraso nos salários de funcionários da empresa terceirizada Multiservice está relacionado à falta de repasses financeiros do Governo Federal. Segundo a instituição, cerca de R\$ 4,5 milhões em despesas já empenhadas e liquidadas aguardam liberação da Secretaria do Tesouro Nacional. A UFRGS afirmou que os pagamentos não foram realizados por duas semanas seguidas.

André Packer/Divulgação/UEPG

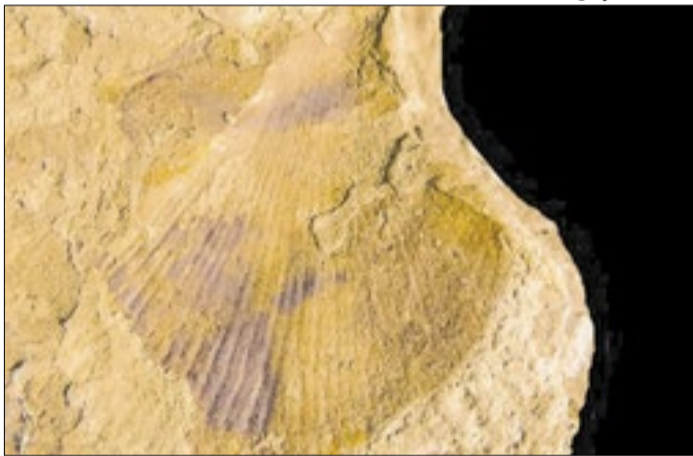

Pesquisa da UEPG: fóssil é mais antigo que dinossauros

## PR pesquisa molusco pré-histórico

Uma pesquisa da Universidade Estadual de Ponta Grossa (UEPG) confirmou a descoberta da espécie *Actinopteria grahni* a partir da análise de um fóssil de 400 milhões de anos encontrado em um sítio paleontológico em Ponta Grossa (PR). O estudo foi publicado na revista *Historical Biology* e contou com a colaboração de especialistas do Museu Nacional e da Universidade Estadual Paulista (Unesp). A identificação amplia o número de espécimes conhecidos do gênero e contribui para estudos sobre a fauna antiga e a dispersão entre bacias sedimentares.

## Bombeiros do Sul atuam em simulado

O Corpo de Bombeiros Militar do Rio Grande do Sul (CB-MRS) realiza hoje (10), em Arroio do Meio (RS), o primeiro Simulado Interestadual de atendimento a desastres. A atividade reunirá equipes da região sul para testar procedimentos e ampliar a atuação conjunta em ocorrências. O exercício contará com bombeiros militares e cães de busca, em preparação para possíveis eventos extremos.

## Sebrae

Com apoio da prefeitura de Santa Maria (RS), o Sebrae na Estrada 2026 será realizado hoje (10), às 18h, no Park Hotel Morotin. A programação terá palestra de Caito Maia, fundador da Chilli Beans e jurado do Shark Tank Brasil. Os ingressos estão esgotados, mas há lista de espera. A atividade é voltada a empreendedores.

## Mulheres

A Agrária Agroindustrial, do Paraná, tornou-se a primeira cooperativa do Brasil a receber o Selo ABNT de Boas Práticas no Combate à Violência Contra a Mulher. A certificação foi criada pela Associação Brasileira de Normas Técnicas (ABNT) em parceria com o Instituto Nós Por Elas. A iniciativa teve apoio estadual.

## Turismo

A Secretaria de Cultura e Turismo de Joinville (SC) promove nesta semana uma visita guiada ao Arquivo Histórico e o Passeio Noturno Viva o Centro – Circuito Histórico. A atividade no Arquivo Histórico ocorre na quarta-feira (10), das 19h às 21h, com 25 vagas gratuitas. As inscrições são feitas no site da prefeitura.

## Dengue

Maringá (PR) registrou 163 confirmações de dengue entre janeiro e maio de 2026, queda de 95,35% em relação ao mesmo período de 2025, quando houve 3,5 mil ocorrências. Os dados foram apresentados pela Secretaria de Saúde. O indicador de infestação ficou em 2%, acima do limite de até 1% definido pelo Ministério da Saúde (MS).

## Esporte

O governador de Santa Catarina, Jorginho Mello (PL), lança hoje (10), em Florianópolis (SC), novos programas durante o evento Esporte Levado a Sério. Serão apresentados o Incentivo ao Esporte 2026/2027, o Bolsa Atleta e a Iniciação Desportiva Escolar, que somam R\$ 100 milhões em investimentos.

## Saúde

A prefeitura de Santa Maria (RS) realizará um Turno Alternativo de saúde neste sábado (13), das 15h às 17h, na Escola Municipal de Educação Infantil Eufrazia Pengo Lorensi. A medida busca ampliar o acesso ao atendimento para moradores que não conseguem comparecer nos horários habituais.



Ministério Público de SC atuou junto ao Ministério Público do RS

## SC conduz duas ações contra o crime organizado

## Apurações indicam uso de vendas fictícias para lavagem de dinheiro

O Ministério Público de Santa Catarina (MPSC) participou ontem (9) de duas ações ligadas à Operação Convergência Nacional, coordenada pelo Grupo Nacional de Combate às Organizações Criminosas (GNCO) para enfrentar organizações criminosas em vários estados.

Em Santa Catarina, a Operação Desmos cumpriu 26 mandados de busca e apreensão em municípios do Oeste e da Serra, enquanto a Operação Boi Fantasma apoiou uma investigação do Ministério Público do Rio Grande do Sul (MPRS) sobre lavagem de dinheiro em vendas fictícias.

A Operação foi conduzida pela 39ª Promotoria de Justiça da Comarca da Capital com apoio do Grupo de Atuação Especial de Combate às Organizações Criminosas (Gaeco) e do Grupo Estadual de Enfrentamento a Facções Criminosas (Gefac).

As ordens judiciais foram cumpridas em Chapecó, Xaxim, Planalto Alegre, Maravilha, Salinho e Lages. A apuração busca identificar a atuação de um grupo suspeito de coordenar atividades ilícitas dentro e fora de unidades prisionais catarinenses.

Segundo o MPSC, os alvos teriam participação em crimes como homicídios, tráfico de drogas e comércio ilegal de armas de fogo. A ação é um desdobramento da Operação Sodalitas Finis.

Durante a ação, três pessoas foram presas em flagrante por

tráfico de drogas e uma por porte ilegal de arma de fogo. A investigação segue sob sigilo.

A mobilização reuniu 207 agentes de segurança pública e integrantes do MPSC. Participaram equipes da Polícia Militar, Polícia Penal e Polícia Civil.

Os materiais recolhidos serão analisados pela Polícia Científica e posteriormente encaminhados ao Gaeco para subsidiar o avanço das apurações.

Paralelamente, o Gaeco do MPSC prestou apoio ao Gaeco do MPRS na Operação Boi Fantasma, em que, em Santa Catarina, foram cumpridos três mandados de busca e apreensão em Palhoça e Joinville, por determinação da Justiça gaúcha.

A investigação aponta a existência de uma organização que teria movimentado cerca de R\$ 100 milhões por meio de negociações fictícias envolvendo rebanhos inexistentes. A estrutura, comandada por um traficante que atuava de dentro de um presídio, utilizava propriedades rurais arrendadas, emissão de documentos e interpostas pessoas para simular atividade agropecuária e ocultar recursos de origem ilícita.

Monitoramentos realizados com drones indicaram ausência de gado nas áreas investigadas, apesar da emissão de notas fiscais e Guias de Trânsito Animal (GTAs). O inquérito identificou que parte dos valores era direcionada a plataformas de apostas.

## CORREIO NO MUNDO

Reprodução/ Dailymotion



Novos ataques de Israel deixaram ao menos 8 mortos

### Israel ordena retirada de cidade inteira no sul do Líbano

Israel lançou um novo ataque contra a cidade de Tiro, no sul do Líbano, na terça (9), e matou ao menos oito pessoas, segundo autoridades libanesas. Na véspera, uma ofensiva israelense deixou 14 vítimas no país vizinho. O ataque ocorreu pouco depois de o Exército de Tel Aviv emitir uma ordem de retirada para toda a cidade, uma das maiores da região, e áreas vizinhas. Pela primeira vez desde o início da guerra, a ordem também incluiu o bairro cristão da histórica cidade portuária. Moradores formaram longas filas de veículos enquanto tentavam fugir da cidade. Equipes da Defesa Civil transportaram idosos para abrigos temporários. Segundo o governo, equipes de resgate continuavam procurando sobreviventes entre os escombros.

### Operações contra o Hezbollah

O governo do premiê Binyamin Netanyahu tem afirmado que continuará realizando operações contra o grupo Hezbollah, apesar das advertências do Irã e do próprio presidente dos EUA, Donald Trump. Na segunda (8), Tel Aviv e Teerã interromperam os ataques diretos entre si após um apelo do líder americano. A continuidade da ofensiva no Líbano, no entanto, coloca em xeque o já frágil cessar-fogo e pode causar uma nova escalada do conflito na região.

Sgt. Madelyn Keech/ Força Aérea dos Estados Unidos da América



Israel Katz afirmou que Beirute será alvo de retaliações

### Armado na Cordilheira de Ramim

O Exército de Israel também informou que matou um homem armado nesta terça na região da Cordilheira de Ramim, no norte do país. Segundo os militares, ele teria cruzado a fronteira a partir do Líbano e disparado contra as tropas. Nenhum soldado ficou ferido. A República Islâmica afirmou que retomaria as ações militares caso Israel continuasse atacando seu aliado Hezbollah. Já o ministro da Defesa israelense, Israel Katz, afirmou que os subúrbios de Beirute, reduto da milícia, serão alvo de retaliações a cada ataque lançado contra o norte de Israel.

### Teerão quer inclusão do Líbano

“Rejeitamos categoricamente as ameaças do Irã. Qualquer tentativa iraniana de vincular Líbano e Irã e atacar Israel será enfrentada com grande força”, afirmou Katz.

Israel bombardeou redutos do Hezbollah em Beirute durante o fim de semana. Teerã retaliou, lançando um ataque com mísseis contra Israel. Teerã sustenta que qualquer solução para o conflito regional deve incluir o Líbano.

### EUA x Irã

Os Estados Unidos nesta terça-feira (9) atacaram o Irã depois que o país persa derrubou um helicóptero de ataque no estreito de Hormuz, informou o Comando Central americano em comunicado.

“A missão é uma resposta proporcional à injustificada agressão iraniana”, acrescentou o Comando Central.

### Legítima defesa

As forças americanas “começaram a lançar ataques em legítima defesa contra o Irã hoje às 17h (21h00 GMT), por ordem do comandante-chefe, em resposta à derrubada ontem de um helicóptero Apache do Exército dos Estados Unidos”, afirmou uma publicação oficial no X (antigo Twitter).

### Sem feridos

Mais cedo, o presidente dos Estados Unidos, Donald Trump, disse que o Irã abateu um helicóptero Apache americano. Trump prometeu retaliar, aprofundando as dúvidas sobre as perspectivas de paz entre os dois países.

O americano disse que os dois pilotos envolvidos no incidente não ficaram feridos.

### Resposta

“No entanto, os EUA devem, necessariamente, responder a este ataque”, afirmou nas redes sociais.

O ministro das Relações Exteriores do Irã, Abbas Araghchi, não abordou diretamente o incidente, mas declarou que forças estrangeiras na região correm o risco de se envolver em acidentes ou fogo cruzado.

### Mais tensão

“Para reduzir o risco, a melhor solução é que eles saiam”, escreveu Araghchi, também nas redes sociais.

O episódio aumenta ainda mais a tensão em torno do acordo de paz para encerrar a guerra e reabrir Hormuz, um corredor vital para passagem de petróleo e outras commodities.

### Terremoto

O número de mortos devido ao terremoto que atingiu o sul das Filipinas subiu para 37 nesta terça-feira (9), e equipes de resgate correm contra o tempo para resgatar as pessoas presas entre os escombros de edifícios que desabaram. Mais de 400 pessoas ficaram feridas e quatro continuam desaparecidas.

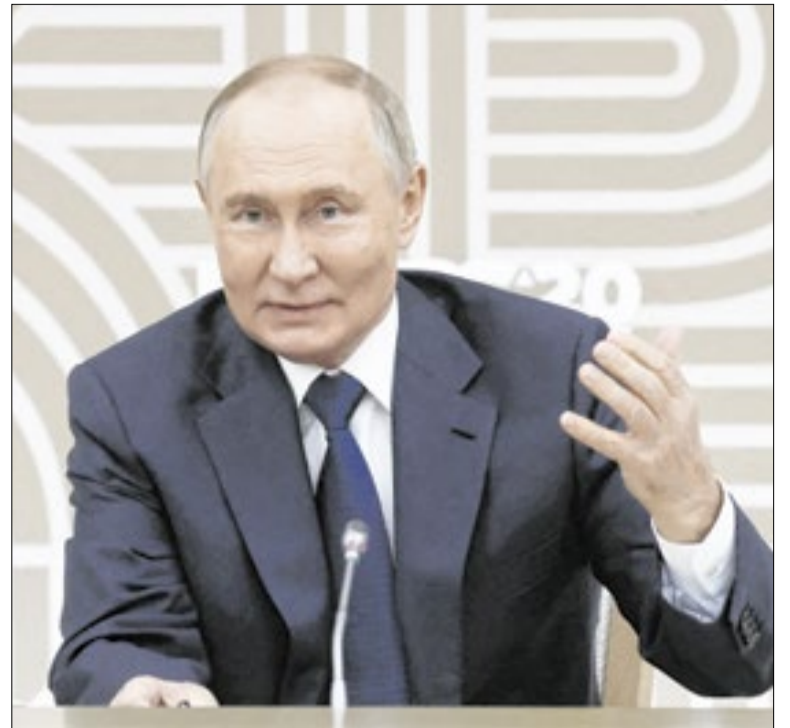

Medida deverá integrar a 21ª rodada de sanções contra a Rússia

## UE quer proibir entrada de russos no bloco

### Russos que lutaram na Guerra da Ucrânia ficariam de fora

Folhapress

A União Europeia pretende proibir a entrada nos países do bloco de russos que lutaram na Guerra da Ucrânia, disse nesta terça-feira (9) a presidente da Comissão Europeia, Ursula von der Leyen. A medida deverá ser incluída em um novo pacote de sanções que visa pressionar a Rússia de Vladimir Putin.

Trata-se da 21ª rodada de sanções imposta contra Moscou desde o começo da invasão à Ucrânia, em fevereiro de 2022. Além da proibição aos vistos, o novo pacote visa atingir os setores de energia, bancos e pesca do país agressor, acrescentou Von der Leyen. “Nossas sanções continuam a ter um impacto severo e profundo. Elas estão enfraquecendo as bases econômicas do esforço de guerra da Rússia.”

Von der Leyen não especificou quantas pessoas devem ser atingidas pela proibição do vistos nem disse quando a medida entraria em vigor. Segundo ela, o objetivo da medida seria garantir que “a Europa permaneça inacessível a qualquer pessoa que tenha participado da invasão da Ucrânia.”

A nova rodada de sanções prevê ainda a manutenção de um teto para o preço do petróleo russo e o combate às corretoras de criptomoedas usadas para burlar as sanções, disse ela.

Em outra frente, a UE tem ajudado financeiramente e militarmente a Ucrânia. Na segunda-feira (8), o bloco anunciou a liberação

de mais € 2,8 bilhões (R\$ 16,5 bilhões) em ajuda ao país invadido.

Segundo a Comissão Europeia, o desembolso faz parte do esforço para sustentar a economia ucraniana e apoiar reformas consideradas fundamentais para a futura integração do país ao bloco europeu.

O valor liberado faz parte de um fundo criado em 2024 com mais de € 50 bilhões em recursos para a Ucrânia. O desembolso de € 2,8 bilhões corresponde à sétima parcela desse mecanismo e está vinculado ao cumprimento de reformas pelo governo ucraniano.

Em abril, a UE aprovou um pacote separado, mais amplo, que prevê empréstimo de € 90 bilhões (cerca de R\$ 523 bilhões) a Kiev para cobrir necessidades orçamentárias e militares. O avanço ocorreu após a Hungria ter retirado seu veto pouco depois de Viktor Orbán, aliado da Rússia, ter perdido as eleições para seu rival pró-Europa, Péter Magyar, que prometeu recompor os laços com o bloco de Bruxelas.

O anúncio da ajuda à Ucrânia ocorreu num momento em que Kiev afirma ter recuperado mais de 600 km<sup>2</sup> de território desde o começo de 2026, sinalizando uma mudança no campo de batalha após anos de avanços das forças da Rússia. Um dos principais focos dos combates é a região de Pokrovsk, cidade no leste da Ucrânia que a Rússia tenta conquistar desde 2024. O comandante ainda mencionou confrontos intensos nas áreas de Oleksandrivka e Huliaipole.

## CORREIO ESPORTIVO

POR  
PEDRO SOBREIRO

Divulgação



Fan fest dos jogos do Brasil será no Caminho Niemeyer

## Niterói terá 'fan fest estrelado' para os jogos do Brasil na Copa

A paixão pelo futebol e a música voltam a se encontrar na segunda edição do Energia Para Torcer, fan fest que transforma o Caminho Niemeyer, em Niterói, em uma das principais "arquibancadas" da Copa do Mundo. Produzido e idealizado pela PECK, o evento reúne transmissão ao vivo dos jogos da Seleção Brasileira em telão de alta definição, grandes atrações musicais e uma experiência completa de entretenimento. A proposta é consolidar o festival como um ponto de encontro da torcida brasileira: um espaço para se reunir, torcer, cantar e celebrar o país a cada momento da competição. O Energia Para Torcer acontece nos dias 13, 19 e 24 de junho de 2026, acompanhando os jogos do Brasil pelo grupo C, contra Marrocos, Haiti e Escócia, respectivamente.

## Pop, pagode e funk embalam a Seleção

A Seleção estreia no dia 13 de junho, às 19h, mas a festa no Caminho Niemeyer começa cedo, com a abertura dos portões às 15h ao som da DJ Tamy. A partir das 17h, quem assume o palco é a cantora Ludmilla, dona de uma carreira marcada pela versatilidade, passando com muita naturalidade por eras de funk, pop, pagode e R&B, acumulando hits e conquistando milhões de fãs. Após o jogo, a celebração continua com DJ Marlboro, Monobloco e a Furacão 2000.

Divulgação



Ludmilla será a atração para o jogo de estreia do Brasil

## Atrações icônicas para torcer pelo Brasil

No segundo jogo, que começa às 21h30 do dia 19, contra o Haiti, os portões abrem às 17h com DJ Tamy, seguida pelo DJ Marlboro, e a partir das 19h, tem Thiaguinho. A programação pós-jogo conta com Monobloco a partir da meia-noite e encerramento da Furacão 2000. No dia 24, contra a Escócia, os portões do Energia Para Torcer abrem às 15h com a DJ Tamy. O aquecimento para a partida das 19h fica por conta do Monobloco, que se apresenta às 17h. Após o apito final, a DJ Tamy retorna ao palco para preparar o público para o show de Ferrugem, que acontece às 21h.

## Ingressos estão à venda on-line

Caso a Seleção avance para as fases seguintes da competição, a fan fest seguirá com novos dias de programação no Caminho Niemeyer, já tendo confirmada a data de 29 de junho para as oitavas de final, em que contará com apresentações da DJ Tamy, Monobloco e o show do cantor Belo para celebrar a classificação brasileira. Os ingressos estão à venda por meio do site: [www.bilheteriadigital.com/](http://www.bilheteriadigital.com/).

## Brasil na abertura

O jogo de abertura da Copa do Mundo de 2026, que repetirá a abertura da Copa de 2010 entre México e África do Sul, nesta quinta-feira (11), no Estádio Azteca, na Cidade do México, terá um trio brasileiro na arbitragem. Wilton Pereira Sampaio será o árbitro de campo, auxiliado pelos assistentes Bruno Pires e Bruno Boschilia.

## Wilton no México

É a terceira vez de Wilton Pereira Sampaio em Copas do Mundo. Na Rússia, em 2018, ele atuou como assistente de árbitro de vídeo (VAR). Em 2022, trabalhou como árbitro de campo. Ao todo, nove profissionais de arbitragem representarão o Brasil na Copa do Mundo nos Estados Unidos, México e Canadá.

## Motivo de orgulho

"A escalação de Wilton Pereira Sampaio, Bruno Pires e Bruno Boschilia para o jogo de abertura da Copa é motivo de orgulho para toda a arbitragem brasileira. É o reconhecimento de um trabalho que vem sendo construído há anos e que tem recebido atenção e investimentos", disse Netto Góes, diretor de arbitragem da CBF.

## Reconhecimento

"Na atual gestão há investimento em formação, preparação física, capacitação técnica e profissionalização. Estar presente em uma partida dessa magnitude demonstra o respeito e a credibilidade que a arbitragem do Brasil conquistou no cenário internacional", concluiu Góes, destacando o reconhecimento da FIFA sobre o investimento da CBF pela arbitragem.

## Arena Brasileira

Em São Paulo, a Deezer confirmou presença no Arena Brasileira, festival que celebra duas das maiores paixões nacionais: música e esporte. O evento acontece entre 13 de junho e 19 de julho no Parque Ibirapuera, em São Paulo. A plataforma levará superfãs dos artistas do line-up para viver momentos exclusivos no festival.

## Programação

O line-up reúne grandes nomes da música de diferentes gêneros. Entre os destaques estão Anitta, IZA, Ludmilla e Marina Sena, Matuê, MC Cabelinho, Teto, Wiu, Péricles e Turma do Pagode. A programação também traz artistas consagrados, como Caetano Veloso, Marisa Monte, Ivete Sangalo, João Gomes, Banda Eva e Léo Santana.

Divulgação



Amyr Klink e Filipe Bragança, que vai interpretá-lo no filme

## Feito histórico do esporte que vai para os cinemas

De Carlos Saldanha, '100 Dias' retrata a viagem de Amyr Klink

Por Pedro Sobreiro

Nesta quinta-feira (10), um feito histórico, mas pouco conhecido do esporte brasileiro completa 42 anos: a travessia de Amyr Klink pelo Atlântico Sul em um barco a remo.

Em 10 de junho de 1984, o aventureiro Amyr Klink pôs em prática sua ideia considerada impossível e se tornou o primeiro ser humano a cruzar o Oceano Atlântico Sul sozinho em um barco a remo. Ele partiu da cidade de Lüderitz, na Namíbia, para uma travessia considerada impossível à época. Cem dias depois, em 18 de setembro, chegou à Praia da Espera, em Salvador (BA), concluindo um feito histórico que inspirou o filme "100 Dias", que chega aos cinemas brasileiros em 29 de outubro deste ano.

Amyr contou, durante o Rio2C deste ano, que teve a ideia após ver outros navegadores tentando pôr o plano em prática, mas sempre falhando. E em alto-mar, qualquer erro significa a morte. Sem experiência na navegação, o então jovem entusiasta se destacou pelo preciosismo. Ele estudou onde foi que os outros que haviam tentado a travessia anteriormente erraram e corrigiu as rotas que falharam para colocar essa ideia mirabolante em prática.

Para Amyr, a viagem trouxe momentos de paz, como poder ver as baleias no oceano e as aves à procura de alimento. Porém,

para o mundo da navegação, essa viagem abriu as portas para novas rotas marítimas.

O feito foi tão grandioso que virou livro. Ele lançou a obra autobiográfica "Cem Dias Entre Céu e o Mar", que vendeu mais de 300 mil cópias no Brasil, e virou um clássico da literatura de aventura nacional ao compartilhar os desafios, os medos e as descobertas vividas pelo navegador ao longo de cem dias sozinho em alto-mar.

Agora, a aventura de Amyr chega aos cinemas em um live-action da Disney, dirigido pelo também brasileiro Carlos Saldanha (Rio) e protagonizado por Filipe Bragança (Coração Acelerado).

Segundo segundo a sinopse oficial, o filme conta a história de Amyr Klink, que "sozinho em um pequeno barco desenhado por ele próprio, desafia o Atlântico Sul a remo e escreve uma história inédita na navegação mundial. Em '100 DIAS', dirigido por Carlos Saldanha e escrito por Elena Soarez e Thais Tavares, a travessia entre a África e o Brasil se transforma em uma batalha contra o medo, a solidão e os próprios demônios. Enquanto o corpo resiste ao mar, a mente enfrenta memórias, conflitos familiares e escolhas que moldam quem ele é. Mais do que cruzar um oceano, Amyr precisa atravessar a si mesmo".

O filme chega aos cinemas em outubro deste ano, em uma grande oportunidade de celebrar o esporte brasileiro.

# FIQUE POR DENTRO DA Copa do Mundo 2026

Correio da Manhã preparou um guia com tudo sobre a Copa do Mundo, que começa nesta quinta (11)

Por Pedro Sobreiro

Começa nesta quinta-feira (11) a Copa do Mundo 2026. A maior edição da história do torneio será disputada em três países pela primeira vez, com jogos acontecendo no México, Estados Unidos e Canadá.

O jogo de abertura será realizado no mítico Estádio Azteca, na Cidade do México, onde Pelé e Maradona foram campeões mundiais em 1970 e 1986, respectivamente. A final, porém, será no dia 19 de julho, no MetLife Stadium, em Nova Jersey.

Com 39 dias de duração e 104 jogos no total, a Copa do Mundo 2026 será um prato cheio para os apaixonados por futebol.

## Quando o Brasil joga?

A Seleção Brasileira é a cabeça de chave do grupo C, e fará três jogos na fase de grupos. Todos os jogos do Brasil nessa fase terão transmissões da TV Globo e SBT (TV aberta), Cazé TV e GETV (YouTube), e SporTV (TV à cabo).

A estreia é contra o Marrocos, neste sábado (13), no MetLife Stadium. Sim, o Brasil vai estreiar no estádio da final da Copa, assim como em 2022, quando fez seu primeiro jogo no Lusail Stadium. A partida começará às 19h (horário de Brasília).

Na segunda rodada, o Brasil vai à Filadélfia para enfrentar o Haiti no Lincoln Financial Field. Esse jogo acontece na sexta-feira (19) às 21h30 (horário de Brasília).

Fechando a fase de grupos, o Brasil enfrenta a Escócia no Hard Rock Stadium, em Miami, na quarta-feira, dia 24 de junho. A partida terá início às 19h (horário de Brasília). Este jogo, por ser realizado numa cidade de forte presença latina, está com ingressos esgotados há meses.

Caso o Brasil se classifique para a próxima fase, enfrentará um dos classificados do grupo F, que contam com Holanda, Japão, Suécia e Tunísia. O primeiro jogo de mata-mata será realizado no dia 29 de junho, com estádio definido pela posição que o time passe no grupo.

## Quais seleções estão na Copa?

A maior Copa do Mundo da história tem 48 seleções classificadas, o que inclui algumas equipes de menor nível técnico, que conseguiram suas classificações e prometem surpreender.

Serão 12 grupos de quatro equipes, cada, que se enfrentam entre si.

**GRUPO A:** México, África do Sul, Coreia do Sul e República Tcheca

**GRUPO B:** Canadá, Bósnia, Qatar e Suíça

**GRUPO C:** Brasil, Marrocos, Haiti e Escócia

**GRUPO D:** Estados Unidos, Paraguai, Austrália e Turquia

**GRUPO E:** Alemanha, Curaçao, Costa do Marfim e Equador

**GRUPO F:** Holanda, Japão, Suécia e Tunísia

**GRUPO G:** Bélgica, Egito, Irã e Nova Zelândia

**GRUPO H:** Espanha, Cabo Verde, Arábia Saudita e Uruguai



Representando Canadá, México e EUA, respectivamente, Maple, Zayu e Clutch são os mascotes da Copa do Mundo 2026

**GRUPO I:** França, Senegal, Iraque e Noruega

**GRUPO J:** Argentina, Argélia, Áustria e Jordânia

**GRUPO K:** Portugal, República Democrática do Congo, Uzbequistão e Colômbia

**GRUPO L:** Inglaterra, Croácia, Gana e Panamá

## Como funciona a classificação?

Os grupos acima terão quatro jogos. Os times jogam entre si. A vitória vale 3 pontos, o empate vale 1 ponto e a derrota não dá pontos. Ao fim da fase, as duas equipes que tiverem mais pontos se classificarão diretamente para o mata-mata.

Porém, os 8 melhores terceiros colocados dos grupos também avançam, totalizando 32 times para o início do mata-mata.

A partir daí, os times vão se enfrentar em jogos únicos e eliminatórios até a final. Quem perder estará fora do torneio.

## Quais os estádios dessa Copa?

Por ter três países envolvidos no Mundial, haverá muitos estádios preparados para esta Copa do Mundo. Em nível de comparação, a edição 2022, disputada no Qatar, teve oito estádios construídos ou reformados para a Copa. Em 2026, serão 16 arenas, o dobro da edição anterior.

O país com mais estádios são os Estados Unidos, com 11 arenas. O México será representado por três estádios, incluindo o mítico Azteca, enquanto o Canadá terá apenas dois estádios. Confira:

### CANADÁ:

**Estádio de Toronto:** Primeiro estádio construído exclusivamente para o futebol no Canadá, o estádio de Toronto tem capacidade para 45 mil torcedores e receberá cinco jogos da fase de grupos e um da fase de 32 avos.

**BC Place Vancouver:** Com capacidade para 54 mil torcedores, o estádio receberá cinco jogos da fase de grupos, um da fase de 32 avos e um das oitavas de final.

### MÉXICO:

**Estádio Azteca:** Quando a bola rolar no jogo de abertura, o Azteca se tornará o primei-

ro e único estádio da história a receber três edições da Copa do Mundo FIFA, além de três jogos de abertura. Com capacidade para 83 mil torcedores, o estádio da Cidade do México foi modernizado internamente sem alterar a estrutura, diferentemente do crime cometido contra o Maracanã em 2014. O Azteca receberá três jogos da fase de grupos, um da fase de 32 avos e um das oitavas de final.

**Estádio Guadalajara:** Com capacidade para 48 mil torcedores, o estádio de Guadalajara vai sediar quatro jogos da fase de grupos.

**Estádio Monterrey:** Construído em uma reserva ambiental, causou muita polêmica. Dono de uma das vistas mais impressionantes de um estádio no mundo inteiro, que permite ver as montanhas das arquibancadas, o estádio pode até mesmo receber um jogo da Seleção Brasileira caso o time de Ancelotti se complique na fase de grupos. Serão três jogos da fase de grupos e um da fase de 32 avos.

### ESTADOS UNIDOS:

**Mercedes-Benz Arena:** Em Atlanta, o moderno estádio com teto retrátil vai receber cinco jogos da fase de grupos, um da fase de 32 avos, um das oitavas de final e uma semifinal. Com capacidade para 75 mil torcedores, ele terá um jogo da Espanha, mas deve sofrer com baixos públicos, já que terá muitos jogos de seleções sem muita tradição.

**Gillette Stadium:** Em Boston, esse estádio com capacidade para 65 mil torcedores vai receber cinco jogos da fase de grupos, um da fase de 32 avos e um das quartas de final. O destaque é um Noruega x França, que colocará Haaland contra Mbappé ainda na fase de grupos.

**AT&T Stadium:** Em Dallas, o estádio para 94 mil torcedores terá uma agenda privilegiada. Com cinco jogos da fase de grupos, dois da fase de 32 avos, um das oitavas de final e uma semifinal, o AT&T Stadium vai receber a Argentina de Lionel Messi contra a Áustria, além de Inglaterra x Croácia e o promissor Holanda x Japão, que pode influenciar na classificação brasileira.

**NRG Stadium:** Houston será a casa oficial dos fãs de Cristiano Ronaldo. Isso porque a seleção portuguesa vai fazer dois

jogos da fase de grupos no estádio, que tem capacidade para 72 mil torcedores. Ele vai receber cinco jogos da fase de grupos, um da fase de 32 avos e um das oitavas de final.

**Arrowhead Stadium:** Em Kansas City, o destaque é Argentina x Argélia. A casa do Kansas City Chiefs da NFL tem capacidade para 73 mil torcedores, e vai receber quatro jogos da fase de grupos, um da fase de 32 avos e um das quartas de final.

**SoFi Stadium:** Inaugurado em 2020, o estádio de Los Angeles é um dos mais modernos do mundo. Com estrutura bilionária, ele será ajustado para virar o centro de nataçao para as Olimpíadas de 2028. Com capacidade para 70 mil torcedores, o SoFi vai sediar cinco jogos da fase de grupos, dois da fase de 32 avos e um das quartas de final, incluindo a estreia da seleção americana, contra o Paraguai.

**Hard Rock Stadium:** Poucas cidades nos Estados Unidos abraçaram tanto o futebol quanto Miami. Com forte comunidade latina na região, o estádio de Miami tem dois jogos mais procurados da Copa: Portugal x Colômbia e Brasi x Escócia. Com capacidade para 65 mil torcedores, a casa do Miami Dolphins, e palco do Grand Prix de Miami de Fórmula 1, será palco de quatro jogos da fase de grupos, um da fase de 32 avos, um das quartas de final e da disputa pelo 3º lugar.

**Lincoln Financial Field:** Lar de Rocky Balboa e do super-herói Shazam, a Filadélfia será tomada pelos brasileiros, que já combinaram uma ação especial na "escadaria do Rocky". Com capacidade para 69 mil torcedores, o Lincoln Financial Field será palco de cinco jogos da fase de grupos e um das oitavas de final, incluindo Brasil x Haiti, que deve marcar a estreia de Neymar na Copa.

**Levi's Stadium:** Na Califórnia, a casa do San Francisco 49ers da NFL tem capacidade para 71 mil torcedores. Ele receberá cinco jogos da fase de grupos e um da fase de 32 avos, mas pode sofrer com baixo público, dada a falta de tradição das seleções que jogarão por lá.

**Lumen Field:** O estádio de Seattle ficou marcado na cultura pop após aparecer na franquia de jogos *The Last of Us*. No Brasil, o estádio para 69 mil torcedores ficou famoso por receber o Botafogo na vitória por 2 a 1 sobre o Seattle Sounders no Super Mundial da FIFA. Ele estará no centro da geopolítica mundial, porque receberá jogos dos Estados Unidos e do Irã, que protagonizam uma guerra longa. Serão quatro jogos da fase de grupos, um da fase de 32 avos e um das oitavas de final por lá.

**MetLife Stadium:** Em Nova Jersey, está um dos mais polêmicos e importantes estádios dessa Copa. Com capacidade para 82 mil torcedores, o estádio foi construído no meio de um pântano e só dá para chegar a ele de carro ou de trem. Porém, o governo local aumentou a tarifa do trem de 12 para 100 dólares, o que causou grande controvérsia internacionalmente. Palco da estreia do Brasil e da finalíssima deste ano, o MetLife Stadium vai receber cinco jogos da fase de grupos, um da fase de 32 avos, um das oitavas de final, além da grande final.

O uso de inteligência artificial (IA) nos processos seletivos já faz parte da rotina de recrutamento em grande parte das empresas. Segundo levantamento da Demand Sage, 87% das organizações no mundo já fizeram uso de ferramentas de IA em ao menos uma etapa da contratação. Na Runtalent, empresa de soluções digitais especializada em recrutamento de profissionais de tecnologia, a ferramenta é utilizada na fase inicial para otimizar processos seletivos em larga escala.

“A IA já faz parte da rotina de recrutamento da empresa, principalmente em processos com grande volume de candidatos e vagas altamente técnicas. Hoje, utilizamos tecnologia para apoiar etapas como triagem inicial, análise de aderência entre currículo e requisitos da vaga e identificação de competências técnicas”, afirma Gilberto Reis, COO da Runtalent.

No mercado de TI, onde as posições exigem conhecimentos específicos e combinações complexas de tecnologias, a IA acelera a identificação de perfis mais compatíveis. Contudo, a empresa reforça que a tecnologia atua como apoio ao recrutador, e não como substituta da análise humana. “A decisão final continua passando pela avaliação dos especialistas envolvidos no processo”, des-

taca Reis.

Embora seja cada vez mais comum, essa automação causa receio em quem está em busca de uma oportunidade. Uma pesquisa da Heach Recursos Humanos aponta que 71,4% dos profissionais temem ser eliminados de forma injusta por algoritmos, enquanto apenas 23,9% confiam nas decisões automatizadas. Para o especialista em gestão, o principal motivo da desclassificação não está na ferramenta, e sim na falta de clareza do currículo.

“Na maioria dos casos, o descarte acontece por falta de aderência clara entre o currículo e os requisitos da vaga. Muitas vezes, o profissional possui experiência compatível, mas não deixa isso explícito no currículo. Quando tecnologias, certificações, tempo de experiência ou competências técnicas não aparecem de forma objetiva, a aderência tende a ser considerada baixa.”

A organização do documento também é determinante. Informações genéricas, excesso de elementos visuais ou descrições pouco claras podem dificultar a leitura au-

# Empresas já utilizam

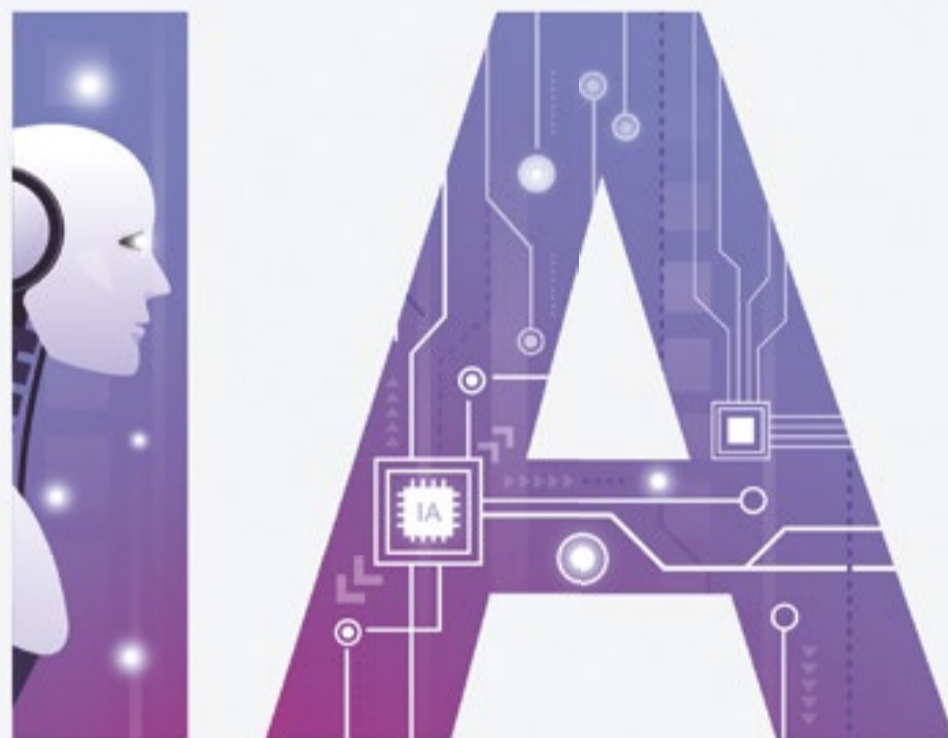

# na triagem de currículos

Especialista em gestão destaca que a tecnologia pode apoiar a seleção, mas não substitui a análise humana

tomatizada e prejudicar a triagem, mesmo de candidatos com alto potencial técnico.

Para Reis, um dos maiores desafios dos candidatos atualmente é mostrar autenticidade no currículo, com linguagem técnica contextualizada e aplicada dentro das experiências reais, evitando o excesso de soft skills genéricas que tornam o documento artificial e pouco confiável.

“O ideal é que o currículo seja claro, objetivo e adaptado à vaga, sem deixar de refletir a trajetória real do profissional. Muitas vezes, o candidato possui conhecimento em determinada ferramenta ou linguagem, mas não evidencia isso no currículo. A IA consegue analisar o que está descrito no documento, mas não consegue adivinhar experiências ou potencial que não foram apresentados de forma clara.”

Além do currículo tradicional, o perfil no LinkedIn passou a ser parte fundamental do processo seletivo. A plataforma já utiliza IA própria para sugerir vagas, ranquear candidaturas e identificar compatibilidade entre perfis e requisitos. Nesses casos, o especialista recomenda manter o perfil atualizado e alinhado ao currículo para auxiliar tanto na busca de recolocação ou crescimento.

“Independentemente da área de atuação, o mercado está cada vez mais digital. Candidatos que entendem

como a tecnologia funciona nos processos de seleção saem na frente. Não se trata de adaptar o perfil, mas de saber apresentá-lo da melhor forma para cada etapa do recrutamento”, conclui.

Para aumentar as chances de avançar nos processos seletivos, os profissionais podem seguir algumas dicas:

- 1 - Adaptar o currículo para cada vaga, lendo atentamente os requisitos.
- 2 - Destacar tecnologias, certificações e experiências relevantes com clareza.
- 3 - Manter o currículo organizado e objetivo, evitando informações genéricas.
- 4 - Atualizar o perfil no LinkedIn de forma consistente com o currículo.
- 5 - Estar atento à primeira interação nos processos automatizados, respondendo de forma profissional.



Abobe Stock



Ferramenta otimiza processos seletivos, mas avaliação humana continua sendo determinante no processo. Informações genéricas e excesso de elementos visuais podem dificultar a leitura pela IA