

# STF obriga Prefeitura do Rio a fazer obras em comunidade dominada pelo CV

CAPPELLI - PÁGINA 2

## TRE-RJ empossa 42 novos juizes e juizas

TRE-RJ



Em cerimônia realizada no auditório do Palácio da Democracia, sede do Tribunal Regional Eleitoral do Rio de Janeiro (TRE-RJ), 42 magistradas e magistrados estaduais assinaram o termo de posse como juizas e juizes eleitorais. Participaram da solenidade, além do presidente do TRE-RJ, desembargador Claudio de Mello Tavares, e do vice-presi-

dente e corregedor regional eleitoral, Fernando Cerqueira Chagas, a juíza Rita de Cassia Vergette Correia Aídar, representando a presidente da Associação dos Magistrados do Estado do Rio de Janeiro, Eunice Bittencourt Haddad; o juiz-auxiliar da presidência do TRE-RJ, Fabio Porto; e o juiz auxiliar da vice-presidência, Daniel Calafate Brito.

MAGNAVITA - PÁGINA 3

## Copa: Fifa foi alertada aos riscos de discriminação

Entidade foi avisada em 2018 sobre as restrições alfandegárias norte-americanas

CORREIO BASTIDORES (FERNANDO MOLICA) - PÁGINA 7

## Alcolumbre dá a empresários e governo o ritmo da 6x1

O presidente do Senado comunicou ao governo que caberá à capacidade de articulação do Planalto e dos empresários o ritmo de tramitação da PEC de derrubada da jornada de trabalho 6x1.

TALES FARIA - PÁGINA 4

## Alerj aprova ajuda de R\$ 35 milhões para municípios

Municípios em situação de calamidade pública poderão, agora, receber recursos da Alerj. Cerca de 20 cidades atingidas pelas recentes chuvas vão dividir R\$ 35 milhões para serem utilizados em obras.

PÁGINA 14

# Festejos Juninos impulsionam o turismo

PÁGINA 10

## STF nega recurso da Prefeitura de Petrópolis

O STF negou os recursos apresentados pela Prefeitura de Petrópolis e pelo Governo do Estado do Rio de Janeiro contra a decisão do TJRJ que determinou a adoção de medidas de proteção em áreas vulneráveis atingidas pela tragédia socioambiental de 2022.

PÁGINA 15

## Tudo que você precisa saber sobre a Copa do Mundo 2026

PÁGINA 23

Divulgação

#cm

2

QUARTA-FEIRA

Clássico que transformou Robert De Niro em um ícone da Nova Hollywood, 'Taxi Driver' ganha exibição comemorativa de seus 50 anos no Festival de Tribeca e debate sobre seu impacto inabalável na cultura popular. Páginas 1, 2 e 3

# O PESADELO URBANO CONTINUA

## Vacina do Butantan é suspensa em Volta Redonda

PÁGINA 17

### DRUMMOND

Um novo Rio de Janeiro ainda é possível

PÁGINA 8

### PC OLIVEIRA

O debate eleitoral no Conexão Empresarial

PÁGINA 8



# CAPPELLI

E-mail: paulo.cappelli@correiodamanha.net.br

com Lucas Gayoso

Instagram: @jornalistapaulocappelli

## STF rejeita pedido de senadores para afastar Nunes Marques de ação sobre CPI do Banco Master

O presidente do Supremo Tribunal Federal (STF), ministro Edson Fachin, rejeitou o pedido apresentado por senadores de oposição para afastar o ministro Kassio Nunes Marques da relatoria da ação que discute a instalação da CPI do Banco Master no Senado. A decisão foi tomada sem análise do mérito das alegações e teve como fundamento a perda do prazo processual.

O pedido havia sido protocolado pelos senadores Eduardo Girão (Novo), Alessandro Vieira (MDB), Plínio Valério (PSDB) e Marcos Pontes (PL) — este último do mesmo partido do ex-presidente

Jair Bolsonaro, responsável pela indicação de Nunes Marques ao Supremo. Os parlamentares alegavam que o ministro deveria ser declarado suspeito para atuar no caso em razão da relação histórica com o senador Ciro Nogueira (PP-PI), citado nas investigações da Operação Compliance Zero.

Os senadores sustentaram que a suspeição ganhou “nova e definitiva dimensão jurídica” após decisão do ministro André Mendonça que autorizou medidas cautelares contra Ciro Nogueira e empresas ligadas ao parlamentar. Segundo os autores, o núcleo investigado pela Polícia Federal (PF) coincidiria com os



Ministro Nunes Marques apontou perda do prazo processual

fatos que motivaram o pedido de criação da CPI do Banco Master.

Na decisão, Fachin afirmou que a arguição foi apresentada fora do prazo previsto no Regimento Interno do STF. O mandado de segurança foi distribuído para Nunes Marques em 26 de março de 2026, enquanto o pedido de suspeição só foi protocolado em 12 de maio. “Extrapolou

em mais de um mês o término do prazo regimental para deduzir a pretensão”, escreveu Fachin.

O presidente da Corte também classificou a iniciativa como “manifestamente incabível” e citou precedentes do Supremo que estabelecem prazo de cinco dias após a distribuição do processo para questionamentos sobre eventual suspeição do relator.

### Redistribuição a André Mendonça

Os senadores argumentavam que os fatos novos surgidos nas investigações contra Ciro Nogueira reabririam o prazo para a medida. Fachin, porém, rejeitou a tese e manteve Nunes Marques na condução da ação sobre a CPI do Banco Master.

Na petição, os parlamentares afirmaram que haveria “necessidade de preservação da aparência objetiva de imparcialidade da jurisdição constitucional”. Eles também pediam que o caso fosse redistribuído, com análise de eventual conexão com a investigação relatada por André Mendonça.

A Operação Compliance Zero apura suspeitas de corrupção, lavagem de dinheiro, organização criminosa e crimes contra o sistema financeiro envolvendo o Banco Master e pessoas ligadas ao grupo financeiro.

## STF obriga prefeitura de Eduardo Paes a fazer obras em comunidade dominada pelo CV

Fernando Frazão/Agência Brasil

O Supremo Tribunal Federal (STF) manteve decisão que obriga a Prefeitura do Rio de Janeiro, comandada por Eduardo Paes (PSD), a executar obras e intervenções urbanísticas no Morro do Fogueteiro, comunidade dominada pelo Comando Vermelho e localizada em área de risco na capital fluminense. A decisão foi tomada pela Segunda Turma da Corte, sob relatoria do ministro Luiz Fux.

O caso envolve uma ação civil pública ajuizada pela Defensoria Pública do Estado do Rio de Janeiro, que apontou omissão do município diante dos riscos de deslizamento e da precariedade das condições de moradia na comunidade. A ação pede a realização de obras emergenciais, intervenções de contenção e o reassentamento de moradores afetados.

Na decisão, o STF rejeitou recurso apresentado pela prefeitura e manteve o entendimento das instâncias anteriores, que determinaram a execução das medidas apontadas em relatórios técnicos da Fundação Geo-Rio e em perícia judicial. Segundo os documentos citados no processo, as



STF determinou ação da prefeitura de Eduardo Paes

obras necessárias não teriam sido efetivamente realizadas pelo município.

“Omissão do ente municipal que se constata”, afirmou o acórdão do Tribunal de Justiça do Rio, citado por Luiz Fux no voto. A decisão também registra que o município “não demonstra a concreta adoção das medidas urbanísticas necessárias na Comunidade do Morro do Fogueteiro”.

Ao manter a decisão, Fux destacou que o Judiciário pode intervir em políticas públicas em situações excep-

cionais. “A intervenção do Poder Judiciário em políticas públicas voltadas à realização de direitos fundamentais, em caso de ausência ou deficiência grave do serviço, não viola o princípio da separação dos poderes”, diz trecho reproduzido no voto.

O relator também ressaltou que a determinação judicial teve como base estudos técnicos produzidos pela própria administração municipal. A Segunda Turma negou o recurso da prefeitura por unanimidade.

## Nunes Marques dá 15 dias para Janones responder ação de Michelle Bolsonaro

Reprodução

O ministro Kassio Nunes Marques, do Supremo Tribunal Federal (STF), deu prazo de 15 dias para o deputado federal André Janones (Avante) apresentar resposta à queixa-crime movida por Michelle Bolsonaro. A ação envolve publicações feitas pelo parlamentar nas redes sociais sobre um suposto envolvimento da ex-primeira-dama no caso Banco Master.

A decisão foi assinada no último domingo (8/6). No despacho, Nunes Marques determinou a notificação de Janones para manifestação prévia, conforme previsto na lei que regula ações penais no STF. Após a resposta da defesa, o processo será encaminhado à Procuradoria-Geral da República (PGR).

“Notifique-se o requerido para, no prazo de 15 (quinze) dias, oferecer resposta”, escreveu o ministro.

A ação foi apresentada por Michelle após declarações publicadas por Janones em maio deste ano. Em vídeo divulgado nas redes sociais, o deputado afirmou que a ex-primeira-dama “figurarà nos próximos dias como uma das beneficiárias do dinheiro roubado pela família Bolsonaro junto ao Vorcaro”.

A defesa de Michelle sus-



Processo envolve publicações feitas por André Janones

tenta que Janones cometeu os crimes de calúnia, difamação e injúria ao associá-la ao banqueiro Daniel Vorcaro, investigado no âmbito da Operação Compliance Zero, que apura suposto esquema bilionário envolvendo o Banco Master.

Os advogados afirmam que o deputado extrapolou os limites da imunidade parlamentar e fez acusações sem apresentar provas. A petição também pede indenização mínima de R\$ 20 mil por danos morais.

O caso tramita no STF porque Janones possui foro por prerrogativa de função. Após a manifestação da defesa e o parecer da PGR, caberá a Nunes Marques decidir os próximos passos da ação.

# TRF2 entrega Medalha do Mérito Judiciário em Sessão Solene no Plenário



**MAGNAVITA**  
claudio.magnavita@gmail.com  
@colunamagnavita

O Tribunal Regional Federal da 2ª Região (TRF2) realizou, na tarde de segunda-feira, 8 de junho, sob a condução de seu Presidente, Desembargador Federal Luiz Paulo da Silva Araújo Filho, a cerimônia de entrega da Medalha do Mérito Judiciário e do Diploma do Mérito. A honraria é destinada a pessoas e instituições com atuação destacada no desempenho de suas atribuições ou que tenham prestado relevantes serviços e demonstrado excepcional apreço à Justiça Federal.

Na solenidade, foram agradecidos o Desembargador do Tribunal de Justiça do Estado do Rio de Janeiro (TJRJ) Elton Martinez Carvalho Leme; o Presidente do Tribunal Regional Federal da 4ª Região (TRF4) e do Colégio de Presidentes dos Tribunais Regionais Federais (Colprefe), Desembargador Federal João Batista Pinto Silveira; o Presidente do Tribunal Regional Federal da 3ª Região (TRF3), Desembargador Federal Luís Antonio Johanson Di Salvo; a Presidente da Ordem dos Advogados do Brasil – Seccional Rio de Janeiro (OAB-RJ), Ana Tereza Basilio; e a Juíza Federal da Seção Judiciária do Rio de Janeiro (SJRJ), Paula Patricia Provedel Mello Nogueira. A cerimônia foi transmitida pelo canal do TRF2 no YouTube.

Além do Presidente do TRF2, anfitrião do evento, e dos homenageados, compuseram a mesa diretora e sua extensão o Vice-Presidente do Tribunal, Desembargador Federal Marcus Abraham; o Corregedor Regional da Justiça Federal na 2ª Região, Desembargador Federal Firly Nascimento Filho; o Procurador-Chefe da Procuradoria Regional da República da 2ª Região, Leonardo Cardoso de Freitas; o Presidente do Tribunal Regional Federal da 5ª Região (TRF5), Desembargador Federal Francisco Roberto Machado; o Comandante Militar

do Leste (CML), General de Exército Pedro Celso Coelho Montenegro, representando o Comandante do Exército, General de Exército Tomás Miguel Miné Ribeiro Paiva; o Almirante Marcelo Menezes Cardoso, representando o Comandante da Marinha, Almirante de Esquadra Marcos Sampaio Olsen; o Diretor do Foro da Seção Judiciária do Rio de Janeiro, Juiz Federal Renato César Pessanha de Souza; a Vice-Presidente da Associação dos Juizes Federais do Rio de Janeiro e do Espírito Santo (Ajuferjes), Juíza Federal Mariana Preturlan, representando a Presidente da entidade, Juíza Federal Marcella Maria Carvalho Siqueira; e o Procurador Alcides Martins, representando o Procurador-Geral da República, Paulo Gonet Branco.



**Autoridades em destaque na plateia. Na primeira fileira, o almirante Marcelo Menezes Cardoso, representando o comandante da Marinha, almirante de esquadra Marcos Sampaio Olsen; a seu lado, a presidente do Instituto dos Advogados Brasileiros, Rita Cortez; na outra fileira, o**

**comandante Militar do Leste, general de Exército Pedro Celso Coelho Montenegro, representando o comandante do Exército, general de Exército Tomás Miguel Miné Ribeiro Paiva; ao lado do general, o presidente do TRF5 (Recife), desembargador federal Francisco Roberto Machado**



**O desembargador do TJRJ, Elton Leme, ao receber a Medalha do Mérito Judiciário**



**O vice-presidente do TRF2, desembargador federal Marcus Abraham e o desembargador Elton Leme**



**Solenidade foi realizada nesta segunda-feira, 8 de junho**



**A presidente da Ordem dos Advogados do Brasil – Seccional Rio de Janeiro (OAB-RJ), Ana Tereza Basilio, recebendo a homenagem**



**O desembargador federal Sergio Schwaitzer, decano do TRF2; o desembargador do TJRJ homenageado, Elton Martinez Carvalho Leme; o desembargador federal Guilherme Calmon Nogueira da Gama; e o presidente do TRF4 (Porto Alegre) e do Colégio de Presidentes dos Tribunais Regionais Federais (Colprefe), desembargador federal João Batista Pinto Silveira**

## TRE-RJ recebe 42 novos juizes e juizas eleitorais para assinatura do termo de posse

Nesta terça-feira (9), 42 magistradas e magistrados. “Para que os senhores possam se reciclar e ficar ainda mais preparados para os desafios destas eleições”, disse.

O presidente do TRE-RJ, desembargador Claudio de Mello Tavares, conduziu a solenidade e falou sobre os preparativos para as eleições gerais de outubro. “Contamos com o apoio e a dedicação de todas e todos para realizarmos um pleito exitoso”, afirmou. O desembargador informou que serão oferecidos cursos de qualificação para as

magistradas e magistrados. “Para que os senhores possam se reciclar e ficar ainda mais preparados para os desafios destas eleições”, disse.

O corregedor regional eleitoral e vice-presidente, desembargador Fernando Cerqueira Chagas, também deu as boas-vindas aos empossados. “Já fui juiz eleitoral e sei que essa tarefa não é fácil. Podem contar com a Corregedoria, vamos trabalhar juntos na resolução dos problemas”, afirmou o corregedor.

Empossada como titular da 176ªZE (Irajá - Capital), a juíza Erica de Paula Rodrigues da Cunha fez a leitura do compromisso legal. O termo de posse foi lido pela diretora-geral do TRE-RJ, Eline Iris Rabello Garcia da Silva.



**Solenidade foi conduzida pelo presidente do TRE-RJ, desembargador Claudio de Mello Tavares**



**O corregedor regional eleitoral e vice-presidente, desembargador Fernando Cerqueira Chagas, cumprimentou todos os empossados**



**A juíza Erica de Paula Rodrigues da Cunha fez a leitura do compromisso legal**



**Juíza Rita Vergette representou a AMAERJ na cerimônia de posse dos juizes**

## Tales Faria

### Para Alcolumbre, empresários e governo ditarão quando cairá a 6x1

O presidente do Senado, Davi Alcolumbre (União AP), não pretende mesmo apressar a votação da derrubada da jornada de seis dias semanais de trabalho por um de descanso (6x1). Ele convenceu o Palácio do Planalto de que o ritmo de tramitação da proposta depende da capacidade de articulação do próprio governo.

No dia 26 de maio, quando recebeu representantes de entidades empresariais em seu gabinete, liderados por Paulo Skaf, presidente da Federação das Indústrias de São Paulo (Fiesp), Alcolumbre garantiu que não apressará a tramitação no Senado da Proposta de Emenda Constitucional (PEC) aprovada na Câmara e que estabelece a jornada 5x2.

Admitiu aos empresários que o assunto “é complexo”. Disse que irá tratá-lo “com a devida importância, a devida calma, a devida profundidade”. Não deu detalhes da tramitação, mas deu a entender que estava estudando submeter esta e outras PECs sobre o mesmo tema a uma comissão especial.

Afirmou que, assim como o governo, também caberá à capacidade de articulação dos empresários o ritmo de tramitação da proposta no Senado. Além da PEC enviada pela Câmara, senadores de oposição apresentaram uma outra, que propõe a flexibilização da jornada por acordos entre empresários e trabalhadores.

O presidente do Senado já despachou a PEC da oposição para a Comissão de Constituição e Justiça (CCJ). Mas, depois do encontro com os empresários, em entrevista coletiva de imprensa, afirmou que o assunto merece ser analisado “por comissões”.

Não há no Regimento Interno do Senado nada que determine a análise de emendas consti-

tucionais por mais de uma comissão. O presidente da CCJ, Otto Alencar, (PSD-BA), defende que o texto passe apenas por sua comissão, como é o costume na Casa.

Já o presidente da Fiesp, Paulo Skaf, lembrou em entrevistas nessa terça-feira, 9, o seu périplo pelo Congresso acompanhado de representantes de entidades empresariais após a aprovação da PEC pela Câmara, quando voltou a conversar com senadores sobre a jornada 6x1.

Skaf afirmou ter se reunido pessoalmente diversas vezes com senadores, inclusive Alcolumbre, e avaliou que considera o ambiente na Casa como “mais responsável do que o que prevaleceu na Câmara”.

“O que eu sinto no Senado é que ele está bastante sensível e consciente da necessidade de fazer uma discussão responsável, preocupado com o futuro do Brasil e das famílias brasileiras, e não com as urnas dos próximos meses”, disse. Segundo ele, a Câmara acelerou a votação “por um interesse claramente político”.

Os empresários pediram ao presidente do Senado que a votação ocorra após as eleições. Mas Alcolumbre não deu garantias. Disse que dependerá de eles convencerem os parlamentares.

Em encontro nesta terça-feira com o ministro das Relações Institucionais, José Guimarães, o presidente do Senado repetiu a argumentação. Disse que o ritmo de tramitação dependerá da capacidade de negociação do governo. Mas reafirmou que não pretende atrapalhar.

Não era bem isso o que o Palácio do Planalto esperava. Mas o jeito é colocar mãos à obra.

## Fernando Molica

### Com igreja e sem impostos

Cansado de pagar impostos? Seus problemas acabaram: funde uma igreja e repasse a conta para os sem-igrejas, que passarão a cobrir o rombo que você deixará nas contas públicas.

Hoje, templos religiosos — de qualquer crença — são isentos de IPTU, ITBI, IPVA, ISS, PIS, Cofins e, em alguns casos, do imposto de renda. Caso o Senado aprove a proposta de emenda constitucional que já recebeu o sim da Câmara, a isenção vai ficar ainda maior: você terá abatimento nos impostos embutidos em produtos e serviços supostamente necessários à prática religiosa.

De acordo a PEC, apresentada pelo deputado Marcelo Crivella (Republicanos-RJ), você ficará livre de tributos relacionados à formação de patrimônio, geração de renda e prestação de serviços para sua igreja. Ou seja: nada de impostos sobre o carro — ou helicóptero ou jatinho — que você comprar ou sobre o material adquirido para construir seu imóvel (você não vai abrir mão de morar no seu templo, né?). A ceia também ficará mais barata: nada de tributos sobre pratos, talheres, panelas, gás e gêneros alimentícios.

O ministro da Fazenda, Dario Durigan, colocou a discussão no ponto essencial. Caso seja aprovada, a PEC das Igrejas vai gerar aumento de um ponto percentual na já alta alíquota prevista para o Imposto Sobre Valor Agregado, criado pela reforma tributária. O percentual subiria de 27,5% para 28,5%.

Não tem milagre: o imposto que não é pago por João será pago por Francisco. A isenção de imposto de renda para quem ganha até R\$ 5 mil só foi possível graças a uma taxa adicional dos mais ricos.

No Brasil, governar com frequência se confunde com a prática de distribuir incentivos fiscais.

Setores mais organizados e poderosos tradicionalmente conseguem leis que diminuem seus tributos. Segundo a Associação Nacional dos Auditores Fiscais da Receita Federal, só este ano deixarão de pagar cerca de R\$ 900 bilhões em impostos. Para a entidade, R\$ 620 bilhões são privilégios concedidos a diferentes grupos — beneficiários do Simples Nacional, empresas da Zona Franca de Manaus, gigantes do agronegócio.

Diferentemente de países mais justos, que cobram mais impostos de quem têm mais dinheiro, a tributação no Brasil é muito focada no consumo, algo que pune principalmente os mais pobres: o imposto que incide sobre uma camisa é igual para todo mundo.

Prevista pela Constituição, a não cobrança de impostos a entidades religiosas e templos de qualquer culto representa um subsídio pago por todos nós, fiéis ou não. Até o contribuinte ateu é obrigado a sustentar a fé alheia.

Na Alemanha é contrário: católicos e evangélicos pagam um imposto adicional para bancar suas igrejas. Seria complicado e politicamente inviável fazer isso no Brasil, mas é absurdo distribuir sobre toda a população a responsabilidade de sustentar a fé alheia.

A nova isenção ainda contribuiria para outra forma de concentração de renda: quanto mais rica uma religião ou denominação, maior será seu benefício. A liberdade religiosa é fundamental, mas a fé não pode remover grana dos bolsos alheios.

## EDITORIAL

### A Copa do Mundo fora das quatro linhas

A Copa do Mundo de 2026 foi apresentada como a celebração máxima da integração entre nações. Organizada conjuntamente por Estados Unidos, México e Canadá, a competição deveria simbolizar cooperação, mobilidade e encontro entre culturas. No entanto, os acontecimentos recentes envolvendo delegações, autoridades esportivas e países participantes revelam um cenário preocupante que a FIFA insiste em ignorar.

Nos últimos meses, episódios constrangedores colocaram em dúvida a capacidade dos Estados Unidos de oferecer o ambiente de neutralidade e acolhimento que um evento esportivo dessa magnitude exige. A deportação de um árbitro somali, a revista da delegação do Senegal ainda na pista de um aeroporto e as restrições que atingem cidadãos de determinados países demonstram que questões migratórias e de segurança interna estão se sobrepondo aos compromissos assumidos com o futebol internacional.

O caso do Irã é ainda mais emblemático. Diante das limitações para permanência em território norte-americano, a seleção corre o risco de ter sua logística comprometida, sendo obrigada a se deslocar constantemente a partir do México para cumprir partidas realizadas nos Estados Unidos. Não é apenas uma questão diplomática. Trata-se de uma evidente quebra do princípio de igualdade compe-

titiva. Enquanto algumas equipes poderão permanecer instaladas próximas aos locais de jogo, outras enfrentarão viagens adicionais, desgaste físico e dificuldades operacionais que nada têm a ver com desempenho esportivo.

Diante desse quadro, causa estranheza a passividade da FIFA. A entidade tem demonstrado enorme rigor para intervir em calendários, sedes e regulamentos quando seus interesses comerciais ou políticos estão em jogo. Porém, quando surgem fatores que podem afetar diretamente a experiência dos atletas, das delegações e do próprio público, prevalece o silêncio.

Ainda há tempo para agir. A revisão da tabela, a concentração de jogos de determinadas seleções em sedes específicas ou mesmo a redistribuição de partidas entre os três países organizadores seriam alternativas razoáveis para reduzir riscos e evitar novos constrangimentos. Ignorar o problema não fará com que ele desapareça.

A Copa do Mundo não pode se transformar em uma vitrine de barreiras migratórias, suspeitas diplomáticas e tratamentos desiguais. Se a FIFA pretende preservar a credibilidade de seu principal torneio, precisa reconhecer que a realidade política também influencia o futebol. Caso contrário, o espetáculo corre o risco de ficar marcado não pelos gols e pela festa das torcidas, mas pelos vexames que poderiam ter sido evitados.

## Opinião do leitor

### Namorados

Namorar é viver encantado e feliz. São os laços da ternura com o belo. São gestos suaves anunciando o amor. É o sorriso permanente. É a tolerância oferecendo flores para o amanhecer. É a energia sublime dividindo emoções com a pessoa amada.

Vicente Limongi Neto  
Brasília - Distrito Federal

## Correio da Manhã

Fundado em 15 de junho de 1901

Edmundo Bittencourt (1901-1929) • Paulo Bittencourt (1929-1963) • Niomar Moniz Sodré Bittencourt (1963-1969)

Cláudio Magnavita (Publisher)  
claudio.magnavita@gmail.com

Redação: Gabriela Gallo, Ivo Ribeiro, Marcelo Perillier, Pedro Sobreiro, Rudolfo Lago (editor), William França e Rafael Lima (Coordenador editorial)

Serviço noticioso: Folhapress e Agência Brasil  
Projeto Gráfico e Arte: José Adilson Nunes (Coordenação), Anderson Sã e Thiago Ladeira

Telefones: (21) 2042 2955 | (11) 3042 2009 | (61) 4042-7872  
Whatsapp: (21) 97948-0452

Rio de Janeiro: Av. João Cabral de Melo Neto 850 Bloco 2 Conj. 520  
Rio de Janeiro - RJ CEP 22775-057

Brasília: ST SIBSQuadra 2 conjunto B Lt 10 - Núcleo Bandeirantes  
Brasília - DF CEP 71736-20

São Paulo: Av. Francisco Matarazzo, 1752, sala 2317, Água Branca - São Paulo - SP - CEP 05001-200  
Campinas: Avenida Aquidabã, 766, Sala 51, Centro - Campinas - SP, CEP 13010-132

www.correiodamanha.com.br

Os artigos publicados são de exclusiva responsabilidade dos autores e não necessariamente refletem a opinião da direção do jornal.

## CORREIO POLÍTICO

Reprodução/Instagram



Ibaneis anunciou rompimento com Celina Leão

### De volta à Master crise do MDB do DF

Será nesta quinta-feira (11) que a Executiva Nacional do MDB decidirá se haverá ou não intervenção no diretório do partido no Distrito Federal. E, como mostramos na terça-feira (9) no Correio Política, a situação é das mais complicadas. Uma Master crise, consequência de todo o rolo provocado pelas negociações do BRB para comprar o banco de Daniel Vorcaro e o rompimento posterior, a partir do episódio, do ex-governador Ibaneis Rocha (MDB) com sua sucessora, a atual governadora Celina Leão (PP). Em torno da crise, se o partido fará parte ou não da chapa de Celina ou se lançará candidato próprio ao GDF – no caso, o deputado federal Rafael Prudente. E se Ibaneis Rocha sairá mesmo para o Senado.

### Situação longe de pacificada

Na coluna de terça, reproduzimos avaliação de experiente emedebista que considera que não haveria mais tempo de construir alternativa. Hoje, mostramos que essa é uma situação longe de pacificada. Na avaliação de outro emedebista, há uma chance grande de que haja a intervenção. Numa linha oposta, segundo esse emedebista, porque agora se avalia uma chance real de atrapalhar o jogo eleitoral de Celina Leão.

Divulgação



Raciocínio parecido envolve Rafael Greca no Paraná

### Prudente forçaria segundo turno

No caso, o que se avalia é que a entrada de Rafael Prudente no jogo forçaria um segundo turno no DF. E que Celina, pelo desgaste da crise do Master, poderia acabar perdendo a eleição com quem fosse com ela para o segundo turno. Com uma posição mais moderada, caso consiga, Prudente levaria os votos da esquerda, dos eleitores de Leandro Grass (PT) ou Ricardo Capelli (PSB). Resta saber se os eleitores do MDB fariam o mesmo caso um dos nomes da esquerda é que passasse para o segundo turno.

### Ideia era Celina contra o PT

Desde a primeira eleição de Ibaneis, a tática seria eliminar adversários no campo conservador para facilitar o caminho. Em 2018, Ibaneis tirou o deputado federal Alberto Fraga (hoje no PL) e venceu. Em 2022, tirou José Antonio Reguffe e se uniu àquele que era então, seu partido, o União Brasil. Agora, a ideia seria eliminar também adversários para Celina disputar com o PT e vencer.

POR RUDOLFO LAGO

### Wellington

Prudente presidia o MDB até 2023. Então, Ibaneis tirou-o e colocou o distrital Wellington Dias na presidência. Na ocasião, justamente para evitar uma candidatura de Prudente e pavimentar o caminho que então previa: eleger Celina Leão como sua sucessora e se eleger senador na chapa.

### Ibaneis

Talvez Ibaneis Rocha a essa altura não tenha mesmo mais um espaço para se candidatar ao Senado. Mesmo se o MDB lançar nome próprio ao GDF. Esse emedebista avalia que seria talvez mais cômodo agora para ele compor com Celina e sair para deputado federal. O jogo já seria mesmo para atrapalhar Celina.

### Greca

Um raciocínio semelhante envolve a discussão sobre a candidatura do ex-prefeito de Curitiba Rafael Greca pelo MDB no Paraná. No caso, avalia-se caminhos para garantir um segundo turno no pleito liderado pelo senador Sergio Moro (PL). Greca poderia atrapalhar o nome do governador Ratinho Jr. (PSD), Sandro Alex.

### Vice

Se Greca for mesmo candidato, ele teria o potencial de atrapalhar os planos eleitorais de Sandro Alex. Por essa razão, Ratinho Jr. tenta negociar que ele aceite ser o candidato a vice-governador na chapa do ex-deputado federal Alex. Ratinho Jr. abandonou uma candidatura à Presidência para tentar evitar, segundo ele, a eleição de Moro.

### Requião Filho

Caso Greca mantenha-se candidato e também Sandro Alex, avalia-se que a divisão no centro possibilitaria uma ida para o segundo turno contra Sérgio Moro do deputado estadual Requião Filho (PDT), que terá na disputa pelo governo paranaense o apoio do PT. Pesquisa divulgada na terça o mostra em segundo.

### Primeiro turno

Bem atrás, porém, Segundo a pesquisa Veritá, Moro teria 60,1%. Requião Filho teria 19,1%. Sandro Alex, 8,8%, e Greca, 6,4%. No DF, não há pesquisas recentes. Mas parece passar hoje pela cabeça de pelo menos parte do MDB a ideia de que o partido tem o condão de embolar algumas corridas eleitorais pelo país.



Cármén Lúcia: “tragados pela tecnologia”

## Cármén Lúcia alerta sobre o uso (e abuso) de IA

Para ministra, liberdade está sendo “algemada”

Por Gabriela Gallo

Faltando quatro meses para as eleições gerais deste ano, a ministra do Supremo Tribunal Federal (STF) e ex-presidente do Tribunal Superior Eleitoral (TSE) Cármén Lúcia manifestou que é necessário ter cautela com o uso de Inteligência Artificial (IA) no processo eleitoral.

Durante sua participação na abertura do 6º Congresso Brasileiro da Internet, nesta terça-feira (9), a magistrada alertou que o avanço acelerado da tecnologia impõe desafios inéditos à Justiça Eleitoral, com potencial para comprometer a liberdade de escolha dos eleitores e desestabilizar o processo democrático.

Em sua fala, a ministra ressaltou que, com o maior acesso à tecnologia e informação, acreditava-se que “seria uma probabilidade grande de maior liberdade” para que se pudesse ter “melhor capacidade crítica para lidar com as políticas”.

Todavia, na avaliação da magistrada, o que tem se revelado é o oposto.

“O que se tem demonstrado, no entanto, é que nós estamos sendo tragados por tecnologias que nos levam quase que para dentro de espaços nos quais a nossa liberdade está sendo algemada, restringida, limitada por um mau uso da parte de todos nós mesmos e que em nada afasta ou diminui a responsabilidade de

quem promove, de quem inventa e reinventa os usos possíveis dessas tecnologias em detrimento dessas liberdades”, afirmou Cármén Lúcia.

Ela ainda ressaltou que a tecnologia, ao mesmo tempo que concede maior acesso à informação, também permite a criação e a disseminação de conteúdos falsos com alto grau de verossimilhança. “A IA nos impõe perguntas inéditas que nunca foram feitas na humanidade e temos que criar as respostas eficientes, igualmente inéditas”, ela declarou.

“Se houver uma gama tão grande de dados falsos sobre determinadas pessoas que sejam candidatos, elegíveis e que possam comprometer essa elegibilidade, temos realmente o fator de desestabilização do direito das pessoas votarem com liberdade, crítica e escolha pessoal. Isso tudo feito por máquinas a partir das quais temos a mudança de comportamentos em detrimento das liberdades cívicas”, alertou a ministra do STF.

Diante as preocupações com o uso de Inteligência Artificial nas eleições e campanhas eleitorais, o atual presidente do TSE, ministro Kassio Nunes Marques, criou uma comissão permanente para acompanhar e discutir o uso de ferramentas de IA pela Justiça Eleitoral.

A medida foi publicada nesta terça-feira (9) através da Portaria nº 297/2026.

# Nunes Marques quer balizar pesquisas eleitorais

Julgamento foi adiado por pedido de vista da ministra Estela Aranha

Antonio Augusto/TSE

Por Gabriela Gallo

O Tribunal Superior Eleitoral (TSE) adiou a votação da decisão monocrática do presidente da Corte, ministro Kassio Nunes Marques, que suspendeu a pesquisa de intenção de votos do Instituto AtlasIntel de maio.

Em sessão no plenário da Corte na noite desta terça-feira (9), a ministra Estela Aranha pediu vista do caso (mais tempo para análise). Enquanto a Corte não definir um resultado final, a liminar que suspendeu a divulgação do levantamento segue em vigor.

Apesar de não ter uma data definida para retomar o julgamento, Nunes Marques enfatizou na sessão que os ministros devem voltar com a pauta o quanto antes, já que o caso abre margem para outros debates semelhantes, inclusive com institutos de pesquisa.

A intenção do presidente do TSE é utilizar o julgamento para balizar futuras pesquisas, estabelecendo o que a Corte Eleitoral aceitará ou não. “Aprofundaremos nossos estudos para que eles possam colaborar para que se tenha um padrão [sobre as pesquisas]”, disse Kassio.



Nunes Marques quer estabelecer padrão para as pesquisas

## “Indução”

Nesta segunda-feira (8), o presidente do TSE atendeu a um pedido do Partido Liberal (PL) e determinou a suspensão da pesquisa da AtlasIntel divulgada em 19 de maio que registrou uma queda de cinco pontos percentuais do pré-candidato à presidência Flávio Bolsonaro (PL-RJ), após o vazamento de conversas entre o senador e o dono do Banco Master, Daniel Vorcaro, que se comprometeu a pagar R\$ 134 milhões para financiar o filme au-

tobiográfico do ex-presidente Jair Bolsonaro (PL) “Dark Horse”.

A equipe do senador da República e o PL alegam que as perguntas elaboradas pelo questionário e o fato de ser apresentado aos pesquisados o áudio da conversa de Flávio com Vorcaro induziram os 5.032 entrevistados a ter uma percepção negativa sobre o candidato, como questionamentos referentes a um “esquema de fraudes financeiras”, o que foi acatado por Nunes Marques.

A decisão preliminar do presi-

dente do TSE e ministro do Supremo Tribunal Federal (STF) ainda determina que o instituto de pesquisa apresente nesta quarta-feira (10), dois dias após a publicação da decisão, a “documentação técnica complementar diretamente relacionada aos pontos controvertidos da presente impugnação, especialmente no que se refere ao componente audiovisual referido na pergunta n. 48 e aos registros técnicos de aplicação do questionário impugnado”, referente ao áudio entre Flávio e Vorcaro.

A pesquisa ouviu os eleitores entrevistados por meio do método Atlas RDR (Random Digital Recruitment ou Recrutamento Digital Aleatório), um sistema pelo qual os pesquisados são alcançados enquanto navegam pela internet e convidados a participar.

Na decisão preliminar de Nunes Marques, o magistrado avaliou que existem “elementos minimamente consistentes” que indicam possível comprometimento da neutralidade metodológica da pesquisa. “A controvérsia suscitada nos autos não se limita, portanto, à mera discordância quanto às escolhas metodológicas da representada, mas envolve alegação objetiva de possível utilização do questionário como mecanismo de indução do entrevistado”, defendeu o magistrado.

Em nota divulgada para a imprensa nesta segunda-feira, a AtlasIntel informou que respeitará a decisão do presidente do TSE, mas negou qualquer viés político partidário na elaboração das perguntas e da metodologia.

O instituto ainda reiterou que os áudios entre Flávio e Vorcaro somente foram apresentados aos entrevistados somente após os eleitores responderem aos questionamentos.

## PF e PGR cobram respostas de Vorcaro

Divulgação

Por Beatriz Matos

A margem de manobra de Daniel Vorcaro está cada vez menor. Enquanto Polícia Federal (PF) e Procuradoria-Geral da República (PGR) demonstram resistência à nova proposta de delação apresentada pelo empresário, investigadores já discutem quais serão os próximos passos caso as negociações fracassem mais uma vez. Entre as possibilidades está o reforço, junto ao Supremo Tribunal Federal (STF), do pedido para que Vorcaro deixe a prisão domiciliar e retorne ao Complexo da Papuda, hipótese que, segundo relatos de investigadores, provocou preocupação nos bastidores da defesa.

O cenário marca uma mudança importante na condução das tratativas. Se nos primeiros meses o foco estava na disposição de Vorcaro em colaborar, agora o debate passou a girar

em torno da qualidade das informações oferecidas. A avaliação de autoridades envolvidas no caso é que as sucessivas propostas apresentadas até aqui continuam sem responder a perguntas consideradas centrais para o avanço das investigações.

Nos bastidores, investigadores afirmam que a nova proposta repete informações já conhecidas pelas autoridades e pouco acrescenta ao que foi descoberto ao longo da apuração. Um dos exemplos usados pela própria PF envolve o caso do filme “Dark Horse”, produção ligada ao ex-presidente Jair Bolsonaro.

Segundo relatos de bastidores obtidos pela reportagem, Vorcaro teria confirmado movimentações financeiras relacionadas ao fundo Haven-gate, mas sem apresentar esclarecimentos considerados essenciais. Questionado sobre o destino dos recursos, teria

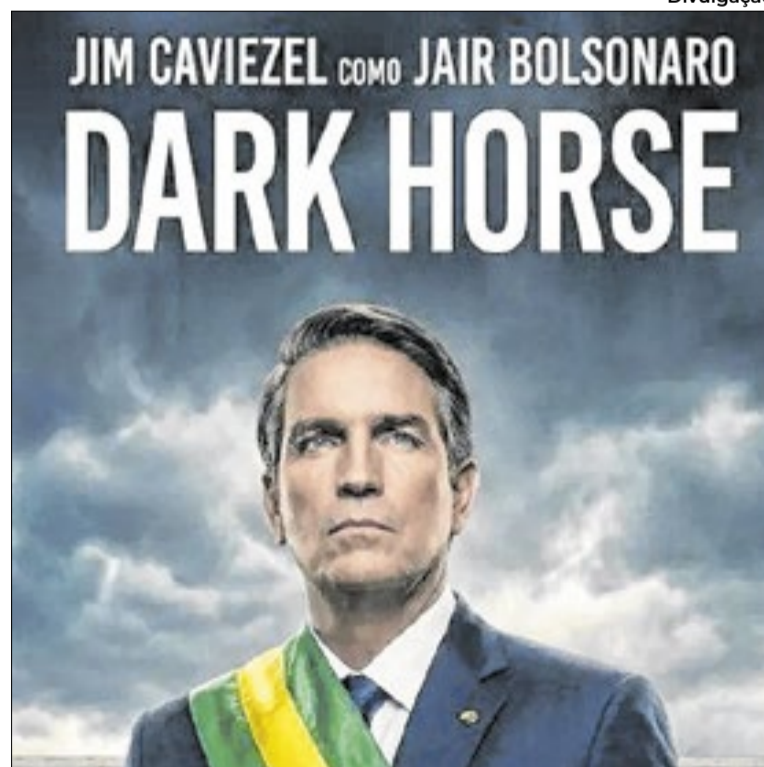

Uma das questões é se dinheiro foi todo para o filme

afirmado não saber se os valores foram utilizados exclusivamente para financiar a produção audiovisual. O fundo

Haven-gate, é um fundo de investimento privado sediado no estado do Texas, nos Estados Unidos, e está relacionado às

investigações da PF.

A resposta está longe de satisfazer os investigadores. Uma das linhas de apuração busca justamente identificar para onde o dinheiro foi destinado e se parte dos recursos pode ter sido utilizada para custear despesas do ex-deputado Eduardo Bolsonaro nos Estados Unidos.

Para o jurista e analista político Melillo do Nascimento, esse tipo de impasse costuma surgir quando a colaboração deixa de entregar informações inéditas. “O problema de uma colaboração premiada não é convencer a opinião pública. É convencer os investigadores de que você está entregando aquilo que eles ainda não sabem.”

Segundo ele, quando começam a surgir novas versões, complementações e sucessivas tentativas de acordo, o valor estratégico da negociação tende a diminuir. “Em delação premiada, informação é moeda.”

## CORREIO BASTIDORES

POR  
FERNANDO MOLICA

Reprodução / Fifa



Relatório foi produzido por organização britânica

## Fifa foi alertada para riscos de discriminação na Copa

Não foi por falta de aviso: em 2018, uma organização contratada pela Fifa afirmou haver “risco significativo” de que torcedores ou outras pessoas fossem barradas de maneira discriminatória ao tentarem entrar nos EUA, Canadá e México, candidatos a sediar a Copa. Segundo a Ergon Associates, especializada em direitos humanos, o impedimento de entrada poderia ocorrer “com base em informações que podem não ser precisas ou que podem ser aplicadas de forma discriminatória”. O relatório, entregue antes da escolha dos países-sede, citou preocupações específicas em relação aos EUA, “relacionadas à não discriminação e ao devido processo legal”, então analisadas por tribunais do país.

## Países vetados

De acordo com o documento, a preocupação estava ligada a restrições norte-americanas em relação a cidadãos de “determinados países”. Na época, Donald Trump cumpria seu primeiro mandato na Casa Branca. A Ergon frisou que, em 2017, o governo dos EUA proibiu a entrada temporária de cidadãos de sete países, entre eles, Irã e Somália. A ordem foi suspensa pela Justiça, e substituída por outras proibições.

Reprodução / X



Árbitro somali impedido pelos EUA de atuar na Copa

## Barrados por Trump

Esta semana, o governo dos EUA impediu a entrada do árbitro somali Omar Artan, escalado para a Copa, impôs restrições à mobilidade da seleção iraniana e barrou torcedores do país que haviam comprado ingressos. No texto, datado de 7 de março, a Ergon diz que os organizadores haviam recebido “fortes garantias” para “livre fluxo” de pessoas envolvidas com a Copa. Mas frisa que, dependendo da evolução dos controles de fronteira e segurança nos oito anos seguintes, seria preciso manter “diálogo regular” com os três governos nacionais.

## Sem discriminação

O relatório ressalta uma garantia exigida pela Fifa solicita que governos dispensem vistos de entrada ou os facilitem. Diz também que quaisquer procedimentos devem ser “aplicados de maneira não discriminatória”. A Fifa, porém, ressalta que essas facilidades não devem prejudicar “os padrões nacionais de imigração e segurança dos países-sede.”

## Garantia

Na proposta enviada à Fifa, os três países citam a Garantia Governamental feita pela entidade e a exigência de facilitar a entrada de “torcedores, delegações, autoridades e visitantes”. Afirmam que iriam colaborar para que “toda pessoa que respeita a lei seja bem-vinda para desfrutar da Copa do Mundo”.

## Padrão Fifa

Em texto publicado durante o processo de escolha das sedes da Copa, o presidente da Fifa, Gianni Infantino, prometeu que seriam usados “altos padrões em termos de conduta ética, participação e compromisso com a sustentabilidade e os direitos humanos”. A escolha foi anunciada em junho de 2018.

## Brasil liberou

A Fifa foi bem mais dura com o Brasil, que sediou a Copa de 2014. Lei aprovada pelo Congresso e sancionada por Dilma Rousseff determinava a concessão de vistos de entrada a todas as pessoas envolvidas com a organização ou com a competição. Isto, “sem qualquer restrição quanto à nacionalidade, raça ou credo”.

## Comprou, entrou

Os vistos também deveriam ser entregues a espectadores que tivessem ingressos ou confirmação de compra. A lei também também beneficiava “todos os indivíduos que demonstrem seu envolvimento oficial com os eventos” — as normas valiam também para a Copa das Confederações e para a Jornada Mundial da Juventude.

## PEC 1

Entidades empresariais lançaram um manifesto de apoio à proposta de emenda constitucional que flexibiliza a jornada de trabalho. Apresentada pelo senador Rogério Marinho (PL-RN), a PEC é um contraponto à que prevê a adoção da jornada de 40 horas semanais, com cinco dias de trabalho e dois de folga.

## PEC 2

O projeto respaldado por empresários mantém o teto de 44 horas semanais e admite a redução de horas trabalhadas, desde que com diminuição proporcional dos ganhos do trabalhador. A escala flexível seria resultado de “acordo individual, convenção coletiva de trabalho ou livre pactuação contratual direta”.



Durigan: restrição ao Pix comprometeria sistema financeiro

## Durigan alerta para sanções sobre o Pix

Ministro da Fazenda também defendeu restrições às bets

Por Beatriz Matos

O ministro da Fazenda, Dario Durigan, colocou nesta terça-feira (09) dois temas que vêm ganhando espaço no debate público brasileiro no centro de suas preocupações: o Pix e as apostas online.

Em entrevista ao UOL, o ministro afirmou que eventuais sanções contra instituições financeiras brasileiras poderiam criar dificuldades dentro do sistema de pagamentos instantâneos e defendeu regras mais rígidas para as bets, incluindo limitações semelhantes às aplicadas à publicidade de cigarros.

Segundo Durigan, um dos riscos seria a adoção de medidas contra bancos específicos, o que poderia provocar falhas operacionais para usuários.

“Uma pessoa no Brasil que quer fazer Pix para um banco vai ter um aviso lá dizendo: ‘Não, esse banco está sendo punido e ele não pode receber Pix’”, afirmou. Para o ministro, esse tipo de situação criaria lacunas e dificuldades dentro do sistema financeiro.

## Pix

A declaração ocorre em meio às discussões sobre o papel do Pix no mercado financeiro internacional. Para Renan Silva, professor de economia do Ibmec Brasília, o sistema ultrapassou há muito tempo a função de simples meio de pagamento.

“O Pix não é apenas um meio de pagamento, mas uma infraestrutura estratégica essencial para a soberania financeira do Brasil”, afirma o especialista. Segundo ele, mesmo diante de eventuais restrições externas, o funcionamento da economia doméstica permaneceria preservado. Salários, transferências entre pessoas, pagamentos do comércio e operações governamentais continuariam ocorrendo normalmente, já que o Pix opera de forma independente de redes internacionais como Visa, Mastercard ou do sistema Swift.

Os maiores impactos, explica Renan, seriam sentidos nas operações internacionais. “Exportações e importações poderiam enfrentar dificuldades para liquidação em dólar e euro, exigindo canais alternativos para a realização das transações”, avalia.

## Regulação

Na mesma entrevista, Durigan voltou a defender um aperto gradual das regras para o mercado de apostas online. O ministro argumentou que o setor ganhou relevância econômica ao longo dos últimos anos e que a resposta do governo deve passar por uma regulação cada vez mais rigorosa.

“Precisamos tratar as bets igual tratamos cigarro. Como faz mal para a saúde, como faz mal para o bolso do brasileiro, nós temos que ir apertando a regulação”, declarou.

## Aristóteles Drummond

### Um novo Rio possível

O Rio de Janeiro poderia aproveitar esta boa fase para o turismo, com registro de novos voos internacionais e nacionais, ocupação média dos hotéis em alta, calendário positivo de eventos, artísticos ou desportistas, para consolidar esta posição que gera emprego e renda.

Os investimentos públicos são do mais alto interesse da população, em geral, e já se constituem em aspiração de todos.

Trata-se de dar prioridade à segurança pública, que assusta turistas e intranquiliza a população. Faz-se necessária uma ação que concilia a inteligência para operações pontuais e fortes na repressão. Além de medidas elementares como exigência de camisetas para passageiros de transporte coletivo, fiscalização de motos nos acessos às zonas turísticas, controle de táxis e carros de aplicativos nos aeroportos e na rodoviária. E, claro, atenção nas vias expressas e nos acessos aos aeroportos. Impressiona que medidas simples não sejam tomadas e os problemas se repi-

tam com prejuízo para a população em geral.

A boa rede de hospitais privados tem permitido a volta do turismo da saúde, incluindo estrangeiros que buscam algumas especialidades em que o Brasil e o Rio são referências como a robótica e a cirurgia plástica. O setor de shows tem ido muito bem, como os eventos desportivos em que a maratona foi exemplo mais recente. Mas falta uma política profissional na atração de convenções, seminários e congressos de médicos, arquitetos, engenheiros e outros. Temos tudo, menos gestão para atender a este mercado.

Os cargos nas entidades públicas nos diferentes níveis pedem indicações de profissionais e não políticas. A competição é grande no plano nacional como no internacional. Não é jogo para amadores.

O turismo pode representar 15% do PIB e no Rio, um pouco mais. O setor privado tem operado milagres no Vale do Café, região serrana e litoral. Mas precisa de amparo público.

## Paulo César de Oliveira\*

### O debate eleitoral no Conexão Empresarial

Começa nesta quinta e vai até o próximo domingo o Conexão Empresarial Anual no Vila Galé Ouro Preto, que chega à sua décima quinta edição, consolidando-se como o principal espaço de debate de assuntos de interesse da população em Minas e do Brasil.

Nesta edição o debate político ganha especial interesse especialmente em razão da polarização da disputa presidencial, com reflexos nas disputas estaduais. Esta polarização tende a se agravar com a proximidade das eleições e com o desenrolar das investigações da série de denúncias contra políticos de todos os partidos e de praticamente todos os estados. Um dos temas que tem sustentado a radicalização política não tem qualquer relação com pensamento ideológico. Lamentavelmente trata da corrupção na política brasileira em todos os poderes.

O caso Banco Master terá sim uma forte influência nas eleições, especialmente na presidencial. Para esta semana a expectativa é quanto a aceitação ou não, pela Polícia Federal, Advocacia-Geral da União e STF, da nova delação premiada de Daniel Vorcaro, que deverá comprometer muita gente, podendo mesmo inviabilizar candidaturas o que transformará a disputa eleitoral numa verdadeira guerra.

A semana é decisiva para outro tema de repercussão eleitoral. O Senado deve dar andamento à PEC do 6x1 que reduz a carga horária semanal de

44 para 40 horas semanais, estabelecendo a semana de 5x2. A proposta tem forte apelo eleitoral e corre o risco de ser modificada no Senado. Estes e alguns outros temas, como a PEC da Segurança.

Estes e outros temas vão movimentar o Conexão Empresarial que já tem confirmadas as presenças do presidente Ronaldo Caiado, do PSD, e do vice-presidente Geraldo Alckmin, candidato à reeleição na chapa com Lula. Eles apresentarão para os participantes um esboço do que discutirão na campanha eleitoral, medindo a aceitação de suas propostas na sociedade. Também a questão sucessória em Minas fará parte do debate político com as presenças dos candidatos Mateus Simões, Gabriel Azevedo e possivelmente Cleitinho.

O 15º Conexão Empresarial Anual terá ainda uma vasta agenda de debates sobre temas de interesse da sociedade, como saúde, educação, segurança, entre outros, com a participação de especialistas reconhecidos nacionalmente, além de uma variada programação social, com shows, espaço de degustação e, não poderia faltar, um telão para o público acompanhar a abertura da Copa do Mundo.

O Conexão Empresarial Anual é promovido pela VB Comunicação, pela revista Viver Brasil, pelo Blog do PCO e pelo jornal O Tempo.

**\*Jornalista e diretor-geral da revista Viver Brasil**

## Paulo Henrique Cordeiro\*

### Pioneiras do futebol - Reconhecimento histórico, justo e necessário

O Brasil sempre figurou no imaginário popular como o “país do futebol”, ainda que a história moderna do esporte nos obrigue a considerar o outro lado do mundo, numa viagem transoceânica, que tem a Inglaterra como ponto original desse esporte.

O hábito de chutar uma bola, entretanto, vem de um tempo e de uma terra mais distantes ainda. Nos contam os registros que militares chineses já disputavam um jogo que seria o precursor do que hoje chamamos “futebol”, mais de dois mil anos atrás.

A história não erra quando atribui ao Brasil o título de país do futebol. O jogo de bola é uma paixão nacional. Entre outras razões, porque é daqui o casal real – Marta e Pelé – reconhecido pelo mundo inteiro como o rei e a rainha do futebol.

Mas, o caminho trilhado pelos homens para virar referência no mundo da bola é bem distinto da trajetória feminina. No rastro de Pelé, Bellini, Djalma e Nilton Santos, Garrincha, Zagalo, Gerson, Tostão e Rivelino, campeões das copas de 58, 62 e 70, vieram várias gerações de atletas que ajudaram a consolidar a imagem do Brasil como país do futebol.

Em 2014, 50 ex-campeões mundiais de futebol receberam um reconhecimento do Governo Federal e da CBF, pelo feito histórico que tornou o Brasil pentacampeão da modalidade.

Do lado feminino a história é bem diferente. A começar pela dificuldade natural de uma sociedade estruturalmente machista em reconhecer o futebol como um esporte possível de ser praticado por todos.

Tanto é que as primeiras referências registradas no Brasil da década de 20, pouco mais de cem anos atrás, tratavam o futebol feminino como algo exótico, a ponto de figurar como uma atração de circo.

Para tornar ainda mais dramática essa história, a prática do futebol pelas mulheres foi proibida no território brasileiro, em 1941. Essa proibição retrógrada, preconceituosa e absurda levou mais de 40 anos até que fosse derrubada e a prática do futebol feminino devidamente regulamentada, em 1983.

Para algumas das pioneiras na modalidade, o momento se assemelha à volta da democracia em nosso país. Hoje, o governo brasi-

leiro dá um novo passo no sentido de reparar um erro histórico e impedir que o papel das pioneiras do futebol seja intencionalmente pago da nossa história.

Muitas décadas depois, a Lei Geral da Copa 2027, marco legal que estabelece as condições necessárias para a realização da principal competição esportiva feminina do planeta assinado nesta terça-feira, 02/06, pelo presidente Lula, prevê o reconhecimento das jogadoras que participaram do torneio experimental de 1988 e da primeira Copa do Mundo Feminina, em 1991, como forma de reparação histórica às pioneiras do futebol feminino brasileiro.

Muitas daquelas meninas que romperam barreiras e plantaram a semente de uma modalidade esportiva que hoje é reconhecida mundialmente nunca receberam o devido valor por tudo o que fizeram.

Elas cresceram num país que considerava o futebol incompatível com o que chamavam de natureza feminina. Mesmo assim, os campos de várzea, os clubes pequenos e a insistência dessas mulheres mantiveram o futebol feminino vivo.

A medalha de bronze conquistada pela seleção brasileira feminina de futebol no torneio experimental da China, organizado pela FIFA em 1988, tem na memória de quem participou daquela conquista o brilho de ouro para uma geração que nunca poderá ser esquecida.

A sanção da Lei Geral da Copa marca uma nova etapa dos preparativos do Brasil para receber a principal competição esportiva feminina do planeta. Nosso compromisso é garantir que os benefícios da Copa permaneçam no país muito depois do apito final, é garantir o legado social e esportivo que estamos construindo.

Nada mais justo, portanto, do que jogar uma luz definitiva num pedaço esquecido da história do futebol brasileiro e eternizá-lo de uma vez por todas. No momento exato em que o Brasil se prepara a passos largos para realizar a primeira e melhor Copa do mundo da história do futebol feminino, reconhecer o feito de 30 das pioneiras do futebol é um ato mais do que merecido. É um reconhecimento histórico, justo e necessário. Luz que põe fim à sombra do esquecimento.

**\*Ministro do Esporte**

#### O CORREIO DA MANHÃ NA HISTÓRIA \* POR BARROS MIRANDA



#### HÁ 95 ANOS: EUA PODE DIMINUIR DÍVIDAS DE EUROPEUS MEDIANTE REDUÇÃO DE ARMAMENTOS

As principais notícias do Correio da Manhã em 10 de junho de 1931 foram: Estados Unidos aceitam diminuir o montante das dívidas dos países europeus referentes à Primeira Guerra, mediante uma redução

dos armamentos das nações. Submarino inglês colide com vapor chinês e 20 tripulantes se salvam da tragédia. Vaticano e governo italiano estão próximos de um acordo. Morre o maestro Henrique Oswald.

#### HÁ 75 ANOS: EMBAIXADOR BRASILEIRO NOS EUA RECEBE TÍTULO EM UNIVERSIDADE

As principais notícias do Correio da Manhã em 10 de junho de 1951 foram: Professor Rui Luís Gomes dá entrada no Tribunal Eleitoral de Portugal ao seu pedido de candidatura à presidência do país.

Embaixador do Brasil nos EUA, Maurício Nabuo recebe o título de Doutor Honoris Causa do Manhattan College. Seca piora no Ceará; agricultores perdem colheitas e gado; muitos estão flagelados.

# CORREIO ECONÔMICO

POR  
REDAÇÃO

Marcello Casal Jr/Agência Brasil



Rendimentos creditados nas contas somam R\$ 6,2 bi

## Poupança tem entrada líquida de R\$ 2,6 bilhões em maio

O saldo da aplicação na caderneta de poupança subiu em maio deste ano, com registro de mais depósitos do que saques. As entradas superaram as saídas em R\$ 2,6 bilhões, de acordo com relatório divulgado nesta terça-feira (9) pelo Banco Central (BC).

No mês passado, foram aplicados R\$ 368,4 bilhões, contra saques de R\$ 365,8 bilhões.

Os rendimentos creditados nas contas de poupança somaram R\$ 6,2 bilhões. O saldo da poupança é de pouco mais de R\$ 1 trilhão.

Esta é a primeira vez, neste ano, que a poupança tem entrada líquida. Nos últimos anos, a caderneta vem registrando mais saques que depósitos.

## Saldo negativo chegou a R\$ 85,6 bi

Em 2023 e 2024, as retiradas líquidas foram de R\$ 87,8 bilhões e R\$ 15,5 bilhões, respectivamente. No ano passado, o saldo negativo da poupança chegou a R\$ 85,6 bilhões. Nos primeiros cinco meses deste ano, a caderneta já acumula R\$ 39,1 bilhões em retiradas líquidas. Entre as razões para os saques está a manutenção da Selic – a taxa básica de juros – em alta, o que estimula a aplicação em investimentos com melhor desempenho.

Lula Marques/ Agência Brasil.



Cerca de 6 milhões foram beneficiados, diz Durigan

## Ministro avalia Novo Desenrola

O Novo Desenrola, programa do governo federal voltado à renegociação de dívidas de pessoas físicas, já beneficiou, nos primeiros dias do programa, mais de 6 milhões de pessoas e famílias, de acordo com o ministro da Fazenda, Dario Durigan.

Deste total, cerca de 4 milhões de pessoas tiveram suas dívidas quitadas.

“São pessoas com dívidas pequenas de até R\$ 100”, detalhou o ministro da Fazenda nesta terça-feira (9), durante entrevista concedida ao portal UOL.

## Programa visa reduzir inadimplência

O Novo Desenrola Brasil foi criado com o objetivo de reduzir a inadimplência e facilitar a recuperação do crédito. A iniciativa beneficia principalmente brasileiros de baixa e média renda, em especial quem ganha até cinco salários mínimos e tem dívidas bancárias em atraso. Para tanto, são oferecidas condições mais favoráveis do que as disponíveis no mercado para quitar ou parcelar débitos.

## Inadimplência I

Receita Federal e a Procuradoria-Geral da Fazenda Nacional iniciaram o envio de notificações a contribuintes do setor de combustíveis potencialmente enquadrados como devedores contumazes, após a primeira etapa com o setor fumageiro. A iniciativa integra a Lei Complementar nº 225/2026.

## Inadimplência II

Os sujeitos passivos terão prazo de 30 dias para regularizar os débitos, adequar o patrimônio informado ou apresentar defesa administrativa, com a possibilidade de não serem considerados como devedor contumaz. Segundo as entidades, o objetivo é coibir práticas de inadimplência estratégica

## Sem sigilo I

O Ministério da Fazenda vai divulgar, de forma proativa, todos os processos já concluídos relacionados à autorização para exploração comercial de apostas de quota fixa (bets).

Serão disponibilizados publicamente mais de 25 mil documentos, nos próximos dias, no site da pasta.

## Sem sigilo II

O ministro da Fazenda Dario Durigan afirmou que a divulgação dos processos representa uma premissa na política de transparência do governo federal.

“Esse governo não é o governo do sigilo, não é o governo que pretende guardar a informação e omitir a informação das pessoas”, declarou em coletiva.

## Confiança I

O Índice de confiança do consumidor (ICC) paulistano teve uma leve queda de 0,4% em maio, para 120,6 pontos, ante os 121,1 pontos registrados em abril. Já na comparação com o mesmo mês de 2025, o índice em maio registrou um avanço de 7,9%. Os dados foram divulgados na segunda-feira (8) pela FecomercioSP.

## Confiança II

A escala do ICC varia de zero (pessimismo total) a 200 pontos (otimismo total). A marca de 100 pontos é o limite que separa o otimismo do pessimismo. Segundo a FecomercioSP, o resultado de maio é reflexo do ambiente econômico atual. Já pelo lado positivo, segundo a FecomercioSP, está o novo Desenrola Brasil.



Os valores transferidos ao FGO ainda podem ser reivindicados

# Brasileiros sacaram R\$ 482 milhões ‘esquecidos’

## Bancos transferiram R\$ 5,7 bi de valores para o Desenrola

Da Redação

Os brasileiros sacaram, em abril deste ano, R\$ 482,8 milhões em valores esquecidos no sistema financeiro, de acordo com dados divulgados nesta terça-feira (9) pelo Banco Central (BC). No total, o Sistema de Valores a Receber (SVR) já devolveu R\$ 15 bilhões a clientes bancários.

Até abril, ainda haviam R\$ 10,3 bilhões disponíveis para saque, mas, no mês passado, governo federal transferiu parte dos recursos do SVR para o programa Desenrola Brasil 2.0. Segundo o Ministério da Fazenda, R\$ 5,7 bilhões já foram destinados ao Fundo de Garantia de Operações (FGO), fundo público que servirá como garantia para renegociação de dívidas no programa de combate à inadimplência.

Os valores transferidos ao FGO ainda podem ser reivindicados pelos titulares. Um edital de chamamento público deverá ser publicado para regulamentar o procedimento de contestação e devolução dos recursos.

Após a publicação, os cidadãos terão prazo de 30 dias para pedir os valores transferidos ao fundo público. Caso não haja contestação, o dinheiro será incorporado definitivamente ao FGO.

O SRV é um serviço do BC por meio do qual o cidadão pode consultar se ele próprio, sua em-

presa ou pessoa falecida tem dinheiro esquecido em algum banco, consórcio ou outra instituição, como financeiras e corretoras.

Para a consulta, não é preciso fazer login, basta informar o Cadastro de Pessoa Física (CPF) e data de nascimento ou o Cadastro de Pessoa Jurídica (CNPJ) e a data de abertura da empresa, inclusive para empresas já fechadas.

Caso haja algum valor, é preciso acessar o sistema e verificar quanto há para receber, a origem desse valor, a instituição que deve fazer a devolução; além de informações de contato e outras adicionais. Para isso, é necessário fazer login com a conta Gov.br, nos níveis prata ou ouro e verificação em duas etapas.

O dinheiro pode ser resgatado de três formas: a primeira é entrar em contato diretamente com a instituição responsável pelo valor e solicitar o recebimento; a segunda é fazer a solicitação pelo próprio Sistema de Valores a Receber; e a terceira é a função de solicitação automática de resgate de valores.

Com a ferramenta, o cidadão não precisará consultar o sistema periodicamente nem registrar manualmente a solicitação de cada valor que existe em seu nome.

Caso seja disponibilizado algum recurso por instituições financeiras, o crédito será feito diretamente na conta do cidadão.

# JORNAL DE TURISMO

POR  
SÉRGIO NERY

Alan Santos/PR



Programa é uma iniciativa do governo Donald Trump

## Trump quer acelerar vistos para turistas mediante taxa

O governo de Donald Trump estuda a implementação de um programa que permitirá acelerar entrevistas para emissão de vistos de turismo e negócios para entrada nos Estados Unidos. O atendimento prioritário seria oferecido mediante pagamento adicional de US\$ 750. A proposta cria uma modalidade para viajantes dispostos a pagar pela antecipação do atendimento. Segundo autoridades americanas, a medida busca reduzir a burocracia e o tempo de espera para entrevistas consulares, que ainda apresentam longas filas em diversos países. A iniciativa integra um conjunto de ações do atual governo norte-americano voltadas à política migratória e ainda depende de regulamentação interna para entrar em vigor.

### Documento ainda mais salgado

Caso seja implementada, a nova modalidade vai elevar significativamente o custo para quem desejar aderir ao chamado "fura-fila" para a entrevista do visto. Além da taxa consular de US\$ 185, o interessado teria de pagar outros US\$ 750 pela prioridade no atendimento. Na cotação atual, o custo total supera R\$ 5 mil. A proposta acende o debate sobre a criação de um sistema de prioridade baseado na capacidade de pagamento dos solicitantes.

Divulgação/IATA



Willie Walsh e Roberto Alvo durante a AGM da IATA

## Rio reúne líderes da aviação mundial

O Rio de Janeiro recebeu entre os dias 6 e 8 de junho a 82ª Assembleia Geral Anual da Associação do Transporte Aéreo Internacional (IATA), principal encontro mundial da aviação comercial. O evento voltou à América do Sul após um hiato de 27 anos e reuniu cerca de 1,5 mil executivos, autoridades e especialistas do segmento. Durante a abertura, a entidade destacou o crescimento do mercado brasileiro, que já responde por 2,1% do PIB nacional, e o potencial do país para ampliar sua conectividade aérea e fortalecer sua relevância no cenário global da aviação.

### Brasil é aposta verde da IATA

No encontro, o Brasil foi apontado como um dos países com maior potencial para liderar a produção mundial de Combustível Sustentável de Aviação (SAF). Segundo a IATA, o país reúne condições favoráveis para ampliar a oferta do combustível de baixo carbono, considerado essencial para a descarbonização do transporte aéreo. O país desponta entre os mais promissores do setor.

### Lucro

A IATA reduziu de US\$ 45 bilhões para US\$ 23 bilhões sua projeção de lucro para as companhias aéreas em 2026. A combinação entre conflitos no Oriente Médio e a disparada do combustível pressiona os custos operacionais e mostra como os fatores geopolíticos impactam diretamente os resultados do setor.

### Hot Dog

O lucro líquido das aéreas deve cair para apenas US\$ 4,50 por passageiro transportado em 2026. O diretor-geral da IATA, Willie Walsh, observou que esse valor não é suficiente para comprar um cachorro-quente nos estádios da Copa do Mundo. A comparação ilustra o aperto financeiro enfrentado pelo setor.

### Passageiros

Mesmo diante de um cenário global mais desafiador, a demanda por viagens segue aquecida. A entidade projeta que mais de 5 bilhões de passageiros utilizem o transporte aéreo neste ano. A previsão evidencia a resiliência do turismo e a crescente importância da conectividade para a economia mundial.

### Conselho

Empresa aérea anfitriã da 82ª Assembleia Geral Anual da IATA no Rio de Janeiro, a LATAM encerrou o evento com um destaque adicional. O CEO do grupo, Roberto Alvo, assumiu a presidência do Conselho da IATA, tornando-se o 84º ocupante do cargo. O mandato vai até a próxima edição do encontro, marcada para 2027, na China.

### Proteção

A SETUR-MA promoveu uma ação de conscientização no Aeroporto Marechal Cunha Machado, em São Luís, para reforçar o combate ao abuso e à exploração sexual de crianças e adolescentes. A iniciativa mobilizou turistas, visitantes e trabalhadores do setor sobre a importância da prevenção e da denúncia.

### Vigilância

A ação integra o programa Mais Infância, Mais Turismo, que busca fortalecer a rede de proteção à infância em destinos maranhenses. Para Socorro Araújo, secretária de Turismo, a conscientização é essencial para preservar os direitos de crianças e adolescentes. O desafio é ampliar o engajamento de todo o trade.



Festas de São João atraem milhões de turistas em todo o país

# Festejos Juninos impulsionam o turismo

## Celebrações movimentam destinos e fortalecem economias

Da Redação

Muito além das quadrilhas e comidas típicas, os festejos juninos se consolidaram como uma das principais engrenagens do turismo brasileiro. A temporada de São João movimenta hotéis, bares, restaurantes, transportadoras, companhias aéreas e o comércio em centenas de cidades, especialmente no Nordeste, transformando tradições culturais em importantes ativos econômicos.

Em junho, destinos de diferentes regiões do país registram aumento no fluxo de visitantes. Os maiores exemplos continuam sendo Campina Grande, na Paraíba e Mossoró, no Rio Grande do Norte, que projetam receber milhões de pessoas no período.

Em Campina Grande, sede do evento conhecido como o "Maior São João do Mundo", a expectativa é receber mais de 3,5 milhões de visitantes e movimentar mais de R\$ 800 milhões na economia. A projeção representa crescimento de 10% em relação ao público registrado em 2025.

Já em Mossoró, o tradicional Mossoró Cidade Junina deve atrair mais de 1,2 milhão de pessoas e gerar impacto econômico superior a R\$ 360 milhões.

Os números ajudam a explicar por que o período junino se tornou um dos mais importantes para a atividade turística em toda a Região Nordeste.

Os efeitos vão além dos números registrados pelos organizadores. A cadeia produtiva do turismo é diretamente beneficiada pelo aumento da demanda. Em diversas cidades, os festejos representam um dos períodos de maior geração de renda e empregos temporários do ano.

As festas juninas também desempenham papel importante na interiorização do turismo. Diferentemente de outros períodos de alta temporada concentrados em capitais, as celebrações distribuem visitantes por dezenas de municípios, ampliando oportunidades para pequenos negócios ligados à hospedagem, gastronomia, artesanato e transporte.

O movimento ajuda a espalhar os benefícios econômicos da atividade turística por regiões que normalmente recebem menor fluxo de viajantes ao longo do ano.

O crescimento dos festejos juninos acompanha uma tendência observada nos últimos anos: a valorização do turismo de experiências e das manifestações culturais regionais. Cada vez mais, viajantes buscam destinos capazes de oferecer vivências autênticas, conectadas à identidade local.

Nesse cenário, as festas de São João combinam música, gastronomia, religiosidade e patrimônio cultural, reforçando a capacidade do turismo de gerar renda, empregos e desenvolvimento regional.

## CORREIO JURÍDICO

Fernando Frazão / Agência Brasil



Ação do MPT apontava suposta fraude em contratos

### TST afasta vínculo empregatício de taxistas no RJ

A 7ª Turma do Tribunal Superior do Trabalho (TST) decidiu que uma empresa de táxis do Rio de Janeiro não terá de contratar seus motoristas como empregados. Por unanimidade, os ministros acolheram recurso da Transportes Santa Bárbara Ltda. e afastaram decisão que determinava o registro dos taxistas e o pagamento de R\$ 100 mil por danos morais coletivos. A ação foi movida pelo Ministério Público do Trabalho (MPT), que apontava suposta fraude nos contratos de locação dos veículos. O colegiado concluiu que não havia elementos que caracterizassem vínculo de emprego, como subordinação jurídica e remuneração paga pela empresa, reconhecendo a natureza autônoma da atividade exercida pelos motoristas.

### Empréstimo a analfabeto é anulado

O Superior Tribunal de Justiça (STJ) decidiu invalidar contratos de empréstimo firmados por pessoa analfabeta em caixas eletrônicas. O colegiado entendeu que o uso de cartão e senha, bem como o recebimento dos valores, não substitui as formalidades exigidas pelo Código Civil para esse tipo de contratação, como a assinatura a rogo e a presença de testemunhas. No caso analisado, os ministros reconheceram a nulidade dos contratos e a restituição dos descontos.

Divulgação / TST



Três trabalhadores foram resgatados em fazenda no Pará

### Trabalho análogo à escravidão

A Sexta Turma do Tribunal Superior do Trabalho (TST) decidiu que a caracterização de trabalho análogo à escravidão não depende da existência de cárcere físico, vigilância armada ou impedimento material para que o trabalhador deixe o local. Fatores como retenção de documentos, atraso de salários, isolamento geográfico e condições degradantes podem restringir, na prática, a liberdade do trabalhador e configurar a escravidão. A decisão foi unânime. Uma fazenda em Cumaru do Norte (PA) foi condenada a pagar indenização por danos morais a três trabalhadores resgatados.

### Isenção de ICMS a deficientes visuais

O Superior Tribunal de Justiça (STJ) decidiu que pessoas com visão monocular têm direito à isenção de ICMS na compra de veículos. Por unanimidade, os ministros rejeitaram recurso do Distrito Federal e mantiveram o benefício concedido a um motorista com deficiência visual em apenas um dos olhos. O colegiado entendeu que a interpretação das normas deve considerar a finalidade de promover inclusão.

DA  
REDAÇÃO

#### Prazo I

Nesta sexta-feira (12) encerra o prazo de inscrições para participar da Audiência Pública que discutirá o estabelecimento de metas para o fortalecimento da sustentabilidade no âmbito do Poder Judiciário. A reunião ocorrerá no dia 30 de junho, na plataforma Zoom e terá transmissão ao vivo no Youtube.

#### Prazo II

As inscrições devem ser feitas por meio de formulário eletrônico. Os participantes habilitados terão até cinco minutos para apresentar suas manifestações na audiência. A relação final dos inscritos, com os respectivos horários de apresentação, será divulgada no dia 19 em uma publicação no portal do STJ.

#### Jurisprudência I

A Quinta Turma do STJ decidiu encaminhar à Terceira Seção a discussão sobre a responsabilização de presos que solicitam a visitantes a entrada de drogas em prisões. O objetivo é uniformizar o entendimento da Corte sobre casos em que os entorpecentes são interceptados antes de chegarem aos detentos.

#### Jurisprudência II

Atualmente, a jurisprudência considera que a solicitação feita pelo preso configura ato preparatório impunível. No entanto, um voto defendeu que, quando houver indícios de planejamento e divisão de tarefas entre o detento e o visitante, a conduta pode caracterizar participação no tráfico de drogas. A definição está a cargo da Terceira Seção.

#### Investigação I

O MPF solicitou informações sobre possíveis casos de assédio judicial contra jornalistas em Rondônia. Para isso, o órgão enviou ofícios ao Sindicato dos Jornalistas de Rondônia, ao Tribunal de Justiça de Rondônia e ao Ministério Público de Rondônia, pedindo dados sobre situações registradas no estado.

#### Investigação II

A investigação ocorre devido a uma nota da Procuradoria Federal dos Direitos do Cidadão, que trata do assédio judicial contra jornalistas e comunicadores. Prática caracterizada pelo uso do sistema de Justiça para intimidar ou dificultar a atuação da imprensa, principalmente em temas de interesse público.



Uso do banheiro no expediente será tema de Audiência

# TST debate tempo de uso de banheiro no trabalho

Tribunal quer analisar possíveis danos morais aos trabalhadores

Da Redação

O Tribunal Superior do Trabalho (TST) realizará, em 25 de agosto, uma audiência pública para discutir o controle e a limitação do uso de banheiro por empregados durante a jornada de trabalho. O debate foi convocado pelo ministro Agra Belmonte e ocorrerá às 14h, na sede da Corte, em Brasília.

O objetivo é reunir informações técnicas, científicas e institucionais para subsidiar o julgamento de um processo que trata do tema. A decisão a ser adotada pelo TST poderá servir de referência para processos semelhantes em tramitação na Justiça do Trabalho.

A audiência discutirá se o controle ou a limitação do acesso ao banheiro durante o expediente pode ser considerado uma prática ilícita e em quais situações a medida pode gerar o direito à indenização por danos morais. Também será analisado se determinadas atividades, como aquelas realizadas em linhas de produção ou que exigem substituição prévia do trabalhador, demandam tratamento específico.

O tribunal pretende ouvir representantes de trabalhadores, empregadores, entidades sindicais, especialistas e instituições ligadas ao tema. As contribuições apresentadas serão utilizadas para ampliar o debate sobre os impactos das regras adotadas pelas empresas para organizar as pausas destinadas às necessidades fisiológicas dos empregados. Entre os aspectos que deve-

rão ser discutidos estão os mecanismos de controle utilizados em diferentes ambientes de trabalho, como centrais de atendimento, atividades industriais e setores de serviços. O debate também abordará procedimentos como comunicação prévia para ausências do posto de trabalho, sistemas de registro de pausas e formas de substituição de empregados durante o período em que utilizam os sanitários.

Outro ponto em análise será a relação entre essas medidas de controle e direitos dos trabalhadores ligados à saúde, à intimidade e às necessidades fisiológicas. A audiência deverá reunir ainda contribuições de especialistas da área médica sobre possíveis impactos da restrição ou do adiamento do uso do banheiro.

O tema tem sido objeto de ações trabalhistas em diferentes regiões do país. Em alguns casos, a Justiça do Trabalho reconheceu que o controle excessivo do uso de sanitários pode ultrapassar os limites do poder de direção do empregador e resultar em indenizações. Em outros, as decisões levaram em consideração as características da atividade exercida e a organização do ambiente de trabalho.

Segundo o TST, a audiência pública busca reunir diferentes perspectivas antes da definição de um entendimento sobre a matéria. A expectativa é que o debate forneça elementos para a uniformização da jurisprudência sobre o tema, que afeta trabalhadores e empregadores de diversos setores da economia.

## CORREIO FLUMINENSE

POR DÉBORAH GAMA

Alex Ramos/Alerj



Bittencourt aponta adesão ao Propag como facilitador

## Alerj investiga suplementações de R\$ 51 bilhões do Estado

A Comissão Especial de Contenção de Gastos Públicos da Alerj iniciou a análise do orçamento estadual nesta terça-feira (9). O colegiado examinou dados da Secretaria de Planejamento e Gestão (Seplog) relativos à abertura de créditos adicionais suplementares, origem de recursos, documentação comprobatória e execução orçamentária. O governo fluminense já realizou R\$ 51 bilhões em suplementações, o que representa quase 42% da Lei Orçamentária Anual (LOA), estipulada em R\$ 122 bilhões. Embora os remanejamentos sejam autorizados por lei, os deputados cobram justificativas detalhadas do Executivo. A comissão enviará ofícios a outros órgãos do Estado ainda hoje para mapear as receitas e despesas.

## Meta é zerar o déficit até 2028

O presidente do grupo, deputado Jair Bittencourt (PL), afirmou que o pente-fino servirá para corrigir distorções e planejar um orçamento real para 2027. Com o apoio do programa de pagamento de dívidas (Propag), ele projeta equilíbrio fiscal. "Equacionando receita e gastos, zeramos o déficit do Rio até 2028", previu. Também participaram da reunião a vice-presidente da Comissão, deputada Tia Ju (REP); o relator, deputado Alan Lopes (PL); e o deputado Luiz Paulo (PSD).

Divulgação



Rioprevidência terá critérios mais rígidos para investimentos

## Rioprevidência aprova medida inédita

O Rioprevidência vai tirar do papel uma medida inédita que beneficiará os aposentados e pensionistas do Estado do Rio de Janeiro. A Diretoria Executiva da autarquia aprovou, em reunião realizada no último dia 2 de junho, na sede do órgão, uma nova diretriz para a gestão de seu Fundo Administrativo, que custeia as despesas de pessoal e de funcionamento da autarquia. Nesta primeira etapa, a iniciativa garantirá a reversão de R\$650 milhões em recursos excedentes do fundo diretamente para o pagamento de benefícios previdenciários.

## Ajuda ano pagamento de benefícios

Pela nova regra, ao final de cada mês, os valores do Fundo Administrativo que superarem 150% das despesas da autarquia nos 12 meses anteriores serão revertidas ao pagamento de aposentadorias e pensões. A expectativa é de retornar cerca de R\$ 100 milhões até o fim deste ano. Um avanço significativo que valoriza os inativos e pensionistas vinculados ao Rioprevidência.

## Ponto facultativo

O Governo do Rio decretou ponto facultativo parcial em 24 de junho, dia de jogo do Brasil na Copa do Mundo. Repartições públicas estaduais funcionarão das 8h às 15h. A medida, assinada pelo governador Ricardo Couto, não afeta serviços essenciais como UPAs, hospitais, forças policiais e Corpo de Bombeiros.

## Bilhete Único

A Alerj debateu o veto do governador Ricardo Couto ao projeto que expande o Bilhete Único Intermunicipal para Petrópolis, Rio Bonito e Cachoeiras de Macacu. A Comissão de Legislação Participativa propôs um grupo de trabalho para reverter a decisão. Estudantes relatam que o custo do transporte causa abandono escolar.

## Balança comercial

A balança comercial fluminense registrou um superávit de US\$ 11,8 bilhões no acumulado dos cinco primeiros meses do ano. O estado exportou US\$ 22,1 bilhões e importou US\$ 10,2 bilhões, tendo ganho de US\$ 32,3 bilhões. O petróleo foi responsável por 77,3% das exportações, movimentando US\$ 17,1 bilhões.

## Junho Verde

A Ceperj lançou a campanha "Junho Verde" para destacar sua atuação no monitoramento ambiental do Rio. A fundação reúne mais de 500 variáveis públicas sobre saneamento e clima. Entre os projetos em foco estão o ICMS Ecológico, o Painel de Qualidade Ambiental e o Projeto Queimadas, ajudando no combate às crises climáticas.

## Entrega de contas

Os partidos do Rio têm até 30 de junho para entregar as contas de 2025 ao TRE-RJ. A regra vale para diretórios estaduais e municipais ativos no ano passado, via sistema do TSE. Quem perder o prazo ou omitir dados pode sofrer sanções, como a perda de verbas do Fundo Partidário e a suspensão do registro da legenda.

## Cortes no Rio

O Diário Oficial desta terça-feira (9) registrou 88 exonerações no Governo do Rio, com forte impacto no Detran-RJ, que perdeu 59 servidores, a maioria em chefias regionais. A pasta de Ciência e Tecnologia perdeu dez assessores. Em contrapartida, o governador Ricardo Couto nomeou novos chefes para comandos estratégicos da PM.



Alerta é disparado quando existe risco real para a população

## Rio amplia tecnologia para conter desastres

Cell Broadcast ajudou a reduzir impactos de chuvas no estado

Por Déborah Gama

O Governo do Estado do Rio de Janeiro está intensificando o uso de ferramentas tecnológicas para proteger a população diante de eventos climáticos extremos. Com a proximidade do inverno, período marcado por estiagem e aumento no risco de queimadas, a Defesa Civil reforçou a importância do Cell Broadcast. A tecnologia internacional envia alertas emergenciais para os telefones celulares localizados em áreas sob ameaça, operando de forma independente.

O diferencial do Cell Broadcast é a sua autonomia, já que não exige cadastro prévio, tampouco depende de internet ou sinal convencional de telefonia. O sistema funciona por ondas de rádio e é o último estágio de comunicação com o cidadão, reservado para cenários com risco iminente à vida.

O sistema trabalha com dois níveis de acionamento. O alerta severo é aplicado quando um evento meteorológico perigoso possui alto potencial de causar impactos significativos. O alerta extremo é acionado quando o desastre já está em curso ou apresenta agravamento imediato. "O Cell Broadcast não é para previsões rotineiras. Ele é um recurso de emergência para evitar mortes", explicou o secretário de Defesa Civil e comandante do Corpo de Bombeiros, coronel Tarciso Salles.

A eficiência da tecnologia foi comprovada no último verão de

2025/2026. A Defesa Civil emitiu 169 alertas por Cell Broadcast. Apesar do volume histórico de chuvas em diversas regiões fluminenses, o estado registrou redução expressiva no número de fatalidades, contabilizando apenas três óbitos associados a eventos meteorológicos. Técnicos apontam que as mortes envolveram pessoas que não conseguiram ou optaram por não atender às orientações de evacuação.

Para o diretor do Centro Estadual de Monitoramento e Alerta de Desastres Naturais (Cemaden-RJ), tenente-coronel Anthony Barrera, os dados validam o planejamento integrado. "O resultado demonstra a eficácia do alerta precoce. O objetivo é garantir que a população tenha tempo de agir antes que o desastre aconteça", destacou.

A estrutura do Cemaden-RJ opera 24 horas por dia. Além do Cell Broadcast, o estado adota avisos meteorológicos com 48 horas de antecedência, redes sociais, sirenes e o sistema de alertas via SMS. O serviço de SMS permanece gratuito: basta enviar uma mensagem de texto com o CEP para o número 40199.

Com a seca entre junho e setembro, o foco das equipes migra para o combate aos incêndios florestais. A Defesa Civil orienta para os perigos das festas juninas, proibindo a queima de lixo e a soltura de balões. O órgão estuda estender o Cell Broadcast para episódios de estiagem extrema na Baixada Fluminense e no Noroeste do estado.

## CORREIO CARIOCA

Divulgação/Prefeitura do Rio



Iniciativa superou o recorde mundial anterior

### Recorde de embaixadinhas é reconhecido pelo Guinness

Os alunos da Vila Olímpica de Ramos ajudaram a estabelecer um novo recorde mundial reconhecido pelo Guinness World Records ao participarem de uma ação que reuniu pessoas de diferentes países no entorno do Piscinão de Ramos. O desafio consistia em manter a bola no ar por dez segundos utilizando apenas partes do corpo permitidas no futebol. A marca anterior, de 459 participantes realizando embaixadinhas, foi superada no último sábado (6). Ao todo, 511 pessoas participaram da iniciativa em países como Brasil, Estados Unidos, México, Canadá, Reino Unido, Gana e Ilhas Faroé. O secretário municipal de Esportes do Rio, Bruno Ramos, destacou a importância da conquista e ressaltou o empenho dos alunos, professores e funcionários envolvidos.

### Esporte e conscientização

No Rio de Janeiro, dezenas de alunos da prefeitura se reuniram no entorno do piscinão para integrar o evento esportivo. Além da expectativa em torno do recorde, os participantes aproveitaram o encontro para compartilhar momentos de lazer. A iniciativa faz parte de uma campanha voltada à conscientização sobre os impactos das mudanças climáticas. A proposta é aproveitar a visibilidade do futebol em ano de Copa do Mundo para estimular políticas públicas.

Reprodução/UOL



O site ajuda a entender a importância do ecossistema

### SMAC lança portal Restingas Cariocas

A Secretaria Municipal de Meio Ambiente e Clima (SMAC) lançou, nesta segunda-feira (9), o portal Restingas Cariocas, uma plataforma digital que reúne dados, informações e conteúdos sobre um dos principais ecossistemas da cidade. A iniciativa foi apresentada no Parque Natural Municipal Nelson Mandela, na Barra da Tijuca, e integra políticas públicas voltadas à conservação ambiental e à preservação da biodiversidade. O portal disponibiliza informações atualizadas sobre as áreas remanescentes de restinga no município, além de fotografias, mapas e conteúdos educativos.

### Mapeamento e educação ambiental

Classificadas como Áreas de Preservação Permanente (APP), as restingas desempenham papel fundamental na conservação da biodiversidade local. O novo portal apresenta informações sobre a fauna e a flora do ecossistema, incluindo registros de espécies ameaçadas de extinção, como o lagartinho-branco-da-praia (*Liolaemus lutzae*). O levantamento das restingas foi feito a partir de imagens aéreas de 2024.

POR  
CLARA SANTA ROSA

### Agente de IA

O prefeito Eduardo Cavaliere lançou nesta segunda (8), durante o Web Summit Rio, um novo modelo de ouvidoria digital. A Pref Rio é uma ferramenta que utiliza um banco de dados, aliado ao WhatsApp e à IA, para oferecer serviços e entender as demandas dos cariocas. A iniciativa é da empresa de tecnologia IplanRio.

### Rio AI City

Durante a abertura do Web Summit Rio, nesta segunda (8), o prefeito Eduardo Cavaliere e o CEO da Elea Data Centers anunciaram o investimento de US\$ 550 milhões na plataforma de infraestrutura digital da empresa, incluindo a implantação da Rio AI City. O aporte abre caminho para uma expansão que pode alcançar US\$ 10 bilhões.

### Dia dos namorados

O Shopping Metropolitano Barra lançou uma campanha para o Dia dos Namorados que vai premiar um casal com uma viagem para a Serra Gaúcha. A ação acontece entre os dias 1º e 14 de junho. A cada R\$ 300 em compras no shopping, os consumidores recebem um número da sorte para concorrer ao prêmio.

### Espectáculo Abraça

O espetáculo infantil "Abraça" ficará em cartaz entre os dias 6 e 14 de junho, com apresentações aos sábados e domingos, às 17h. A peça tem classificação livre e ingressos com preços entre R\$ 15 e R\$ 30. A montagem acompanha a história de um menino que passa o dia em uma cabana cercada pela natureza, explorando insetos, texturas e elementos da natureza.

### Livro "Corpos Vivos"

A atriz e escritora Nancy Macedo lançou o livro "Corpos Vivos", publicado pela Editora Mondru. A obra reúne poemas que abordam experiências humanas, sentimentos e reflexões sobre a vida contemporânea. Com linguagem acessível e carga emocional, o livro explora temas como afetos e desigualdades sociais.

### História do futebol

A exposição "Futebol da Copa 2026" será aberta ao público entre os dias 10 e 29 de junho, com entrada gratuita. A mostra poderá ser visitada de segunda a sábado. Promovida pelo Coletivo Zagut, a exposição reúne trabalhos de 30 artistas que exploram a relação entre arte e futebol, destacando a participação feminina no esporte.



Secretarias municipais apresentam projetos em audiência

## Metas de Transportes e Habitação para 2027

Equipes do Executivo detalharam ações previstas para o próximo ano

Por Clara Santa Rosa

### Habitação e mobilidade são prioridade

Representantes das secretarias municipais de Transportes e de Habitação, além da CET-Rio, participaram nesta terça-feira (9) de uma audiência pública da Comissão de Finanças, Orçamento e Fiscalização Financeira da Câmara Municipal do Rio. O encontro integrou a discussão do Projeto de Lei nº 2.074/2026, que estabelece as metas fiscais e as prioridades da Prefeitura para 2027.

Durante a apresentação, a Secretária Municipal de Transportes detalhou as ações previstas dentro do programa Mobilidade Urbana. Entre as prioridades estão a ampliação dos subsídios ao transporte público, a requalificação do sistema de ônibus, investimentos no corredor Transbrasil e a revitalização de vias públicas.

Logo, no próximo ano, a previsão é subsidiar 145,06 milhões de km no Sistema de Transporte Público por Ônibus, 66,77 mi de km no BRT e 140,37 milhões de km no Sistema Rio. A pasta também informou que a transição do modelo atual de operação dos ônibus para o Sistema Rio deverá ser concluída até agosto de 2028.

A secretária informou ainda que a expectativa é adquirir mais 316 ônibus ainda este ano e mil novos veículos em 2027, além de concluir a compra de 347 ônibus para o sistema convencional. Outro projeto em andamento é o Rio Rotativo Digital.

A CET-Rio também apresentou as metas para o próximo ano. Entre elas estão a implantação de 100 km de motofaixas e 30 km de ciclovias até o fim de 2027. A companhia informou que, até fim deste ano, a cidade deverá contar com 80 km de motofaixas e 26 km de ciclovias implantados.

A empresa destacou, também, os impactos dos furtos e vandalismo contra equipamentos de trânsito. Desde 2021, foram registrados 424 mil metros de cabos furtados e a subtração de 486 controladores semafóricos, gerando prejuízo de R\$ 26 milhões. Para reduzir os danos, estão sendo adotadas medidas como instalação de garras antifurto, caixas de proteção e cabos subterrâneos.

Já a Secretaria Municipal de Habitação apresentou as metas do programa Habita Rio, voltado à urbanização de comunidades, regularização fundiária, produção de moradias de interesse social e concessão de auxílio habitacional. A previsão é que, até o fim de 2029, sejam disponibilizadas cerca de 22 mil habitações sociais por meio de programas federais e apoiados pela prefeitura. Para 2027, a secretária projeta atender 8.744 domicílios em ações de urbanização e regularização em AEIS, além da execução de obras. Também está prevista a contratação ou produção de novas unidades habitacionais, incluindo a entrega de 20 moradias ainda este ano.

# Equidade para mães e adotantes na graduação e pós-graduação

Lei foi sancionada pelo governador em exercício, desembargador Ricardo Couto

O Estado do Rio de Janeiro passa a contar com um novo instrumento de promoção da equidade de gênero na produção científica. O governador em exercício, desembargador Ricardo Couto, sancionou a lei nº 11.213, publicada no Diário Oficial desta segunda-feira (08), que institui o Marco Legal Mães na Ciência. A legislação cria diretrizes para garantir apoio às mães e adotantes na graduação e na pós-graduação, assegurando condições mais justas para a permanência e a progressão acadêmica.

As universidades públicas estaduais e a Fundação Carlos Chagas Filho de Amparo à Pesquisa do Estado do Rio de Janeiro (Faperj) devem adotar mecanismos de equidade e reconhecimento no âmbito do Marco Legal Mães na Ciência. A lei observará a autonomia didático-científica, administrativa e de gestão financeira das instituições de ensino superior e os objetivos do Programa Estadual de Incentivo ao Protagonismo das Mulheres na Ciência.

Nos processos seletivos e de renovação de bolsas de pesquisa, ensino e extensão, a lei veda a adoção de critérios discriminatórios contra candidatas por motivo de gestação, parto, nascimento de filho, adoção ou guarda judicial para fins de adoção. Proíbe, ainda, a formulação de pergun-



Adobe Stock

**Iniciativa reconhece trabalho de cuidado, especialmente da maternidade e da adoção**

tas sobre planejamento familiar em entrevistas, avaliações ou documentos de inscrição, salvo quando a candidata manifestar a intenção de tratar do tema.

A iniciativa avança no reconhecimento do trabalho de cuidado, especialmente da maternidade e da adoção, na avaliação de mérito acadêmico, produtividade científica e análise curricular, para fins de pontuação em processos se-

letivos de bolsas e editais de monitoria, iniciação científica, extensão, mestrado, doutorado e pós-doutorado.

O Marco Legal Mães na Ciência reforça ações que já vem sendo desenvolvidas pela Faperj, como o Programa de Apoio às Cientistas Mães, destinado a pesquisadoras vinculadas a instituições de pesquisa do estado do Rio de Janeiro. A iniciativa oferece auxílio de até R\$

120 mil por projeto para apoiar a retomada e a continuidade da produção científica por pesquisadoras que tiveram filhos nos últimos anos e também mães de crianças com deficiência.

A Faperj também adotou medidas que consideram o período de licença-maternidade na avaliação de currículos acadêmicos, a concessão de licença-maternidade para bolsistas e a possibilidade de inclusão de despesas relaciona-

das ao cuidado infantil em determinados editais de fomento.

“Quando apoiamos uma mãe cientista, não estamos investindo apenas em uma pesquisadora. Estamos investindo em uma família, em uma geração futura e no fortalecimento de toda a ciência. Por muito tempo, mulheres precisaram escolher entre a maternidade e a carreira acadêmica. Hoje, nosso compromisso é garantir que nenhuma mulher precise abrir mão de um sonho para realizar o outro”, destacou a presidente da Faperj, Caroline Alves.

O incentivo à participação feminina na ciência também ocorre por meio do Programa de Apoio à Jovem Cientista Mulher Dra. Tatiana Sampaio, voltado a pesquisadoras com até 12 anos de doutoramento e criado para ampliar a presença de mulheres em posições de liderança científica. Em 2026, o edital recebeu investimento de R\$ 10 milhões.

Além do fomento financeiro, a Faperj promove ações de valorização e visibilidade das pesquisadoras fluminenses, como o evento Mulheres na Ciência, que reúne pesquisadoras, gestoras e instituições para debater desafios e políticas públicas voltadas à equidade de gênero, e o Prêmio Mulheres na Ciência, que reconhece trajetórias de destaque em diversas áreas do conhecimento.

## Alerj aprova fundo especial a municípios

Municípios em situação de calamidade pública poderão receber recursos do Fundo Especial da Assembleia Legislativa do Estado do Rio de Janeiro (Alerj). O Projeto de Lei 7.658/26, de autoria do presidente da Casa, deputado Douglas Ruas (PL), e do vice-presidente, Guilherme Delaroli (PL), prevê o repasse de R\$ 35 milhões a 20 prefeituras, cerca de R\$ 1,75 milhão para cada uma. A matéria foi aprovada em discussão única nesta terça-feira (09/06). O texto seguirá para o Governo do Estado, que terá prazo de até 15 dias úteis para sancionar ou vetar a proposta.

Os recursos deverão ser aplicados obrigatoriamente em ações emergenciais nas áreas de assistência social, saúde e recuperação de infraestrutura urbana e rural afetadas por desastres naturais. Para ter acesso ao repasse, os municípios precisarão estar em situação de emergência ou estado



Erick Quintanilha/ Alerj

**A matéria foi aprovada em discussão única nesta terça-feira, 9 de junho**

de calamidade pública homologados pelo Governo do Estado e publicados no Diário Oficial até 19 de julho de 2026.

“Não poderíamos ficar indiferentes diante da situação en-

frentada por essas cidades. Apresentamos o projeto para garantir uma resposta rápida da Alerj aos municípios atingidos, permitindo apoio às famílias afetadas e à recuperação dos danos causados

pelas chuvas. É uma medida de responsabilidade e solidariedade com a população fluminense”, afirma Douglas Ruas.

Serão beneficiadas as cidades de Aperibé, Bom Jardim, Cam-

buci, Campos dos Goytacazes, Casimiro de Abreu, Magé, Mesquita, Nova Iguaçu, Paraíba do Sul, Rio Bonito, Rio Claro, São José de Ubá, Varre-Sai, Cachoeiras de Macacu, Italva, São Fidélis, Japeri, Cardoso Moreira, Pinheiral e Resende.

A iniciativa se soma à Lei 11.166/26, de autoria original de Delaroli com coautoria aberta aos demais parlamentares, que já garante o envio de quase R\$ 30 milhões a outras 17 cidades. Com as duas medidas, serão quase R\$ 65 milhões destinados a 37 municípios para ações emergenciais nas áreas de assistência social, saúde e recuperação da infraestrutura danificada pelos temporais.

“Sabemos das dificuldades enfrentadas pelos municípios e da necessidade de uma ação efetiva do poder público”, conclui o vice-presidente da Alerj, Guilherme Delaroli.

## PETROPOLITANAS

Thiago Alvarez/CM



Suspensão foi publicada no último dia 29 de maio

### Edital suspenso vai atrasar regularização fundiária

A licitação de R\$ 2,1 milhões destinada à elaboração do projeto de regularização fundiária urbana de interesse social em Petrópolis foi suspensa. A medida foi realizada após a apresentação de uma impugnação ao edital do certame, que previa a contratação de uma empresa especializada para desenvolver estudos e ações técnicas voltadas à regularização de imóveis no município. O processo faz parte do Novo PAC Seleções. Segundo o documento, a contratação seria feita pelo critério de julgamento de técnica e preço. Em nota, a Prefeitura informou que a licitação foi suspensa para retificações no edital e aspectos técnicos, após questionamentos feitos por empresas interessadas em participar da concorrência. Depois da retificação, o edital será republicado.

### Teste de sirenes

Nesta quarta-feira (10/6), às 10h, a equipe técnica da Defesa Civil de Petrópolis vai realizar o teste de sirenes do primeiro e terceiro distritos, regiões onde ficam localizadas as 22 sirenes. Os equipamentos serão acionados para verificação do funcionamento. Fique atento ao sinal sonoro da sua localidade. A Defesa Civil informou que não há necessidade de mobilização durante o teste de sirenes.

Divulgação/Instituto Butantan



Suspensão ocorre após 42 reações severas e duas mortes

### Vacinação suspensa em Petrópolis

A Secretaria de Saúde de Petrópolis suspendeu temporariamente a aplicação da vacina contra a dengue produzida pelo Instituto Butantan. A medida foi adotada imediatamente após o pronunciamento do Ministério da Saúde e afeta toda a campanha realizada com o imunizante, sem relação com um lote específico. O município recebeu 1.130 doses da vacina e, até o momento da suspensão, 328 profissionais de saúde da Atenção Primária já haviam sido imunizados. Segundo a pasta, foram registradas 60 notificações de reações adversas leves.

### Um caso grave

Um caso considerado grave foi registrado pelo município. O paciente foi atendido em uma Unidade de Pronto Atendimento (UPA), recebeu alta médica e passa bem. De acordo com a pasta, o exame sorológico realizado para dengue apresentou resultado negativo. A suspensão ocorre de forma preventiva e segue orientação do Ministério da Saúde.

### Qdenga

Apesar da interrupção da vacina desenvolvida pelo Butantan, a vacinação contra a dengue pelo Sistema Único de Saúde (SUS) continua normalmente para crianças e adolescentes de 10 a 14 anos. Neste público, é utilizada a vacina Qdenga, produzida pelo laboratório japonês Takeda e disponível na rede pública desde 2024.

### Influenza

A Prefeitura de Petrópolis aplicou, em pouco mais de dois meses, 46.427 doses da vacina contra a gripe Influenza. A maioria foi destinada aos idosos, com 23.812 doses aplicadas. O público prioritário que precisa ser vacinado (idosos, crianças e gestantes) teve até o momento uma cobertura de 35,66%.

### Meta

A vacina foi liberada para todos os públicos no último dia 19 de maio e, desde então, foram vacinadas 16.618 pessoas que não são do público prioritário. A vacina está disponível em 30 unidades de saúde espalhadas pelo município. O objetivo este ano é vacinar 90% do público-alvo.

### Locais

A Secretaria de Saúde reforçou ainda que as pessoas que vão se vacinar devem levar documento de identificação, CPF ou Cartão do SUS e, se possível, a caderneta de vacinação. São 30 postos com o imunizante disponível no município, entre Unidades Básicas de Saúde, Centros de Saúde e Unidades Pré-hospitalar.

### PIB em 2027

O Instituto Brasileiro de Geografia e Estatística (IBGE) anunciou o adiamento da divulgação do Produto Interno Bruto (PIB) dos municípios referente ao ano de 2024. Prevista para este ano, a publicação dos dados foi transferida para 2027 em razão dos trabalhos de atualização do Sistema de Contas Nacionais.

### Série histórica

Segundo o instituto, na mesma divulgação serão apresentados também os resultados do PIB dos municípios referentes a 2025, além da série histórica revisada desde 2002. Em cidades como Petrópolis, por exemplo, o indicador é utilizado para medir a evolução da economia e comparar o desempenho do município com outras cidades.



Diversas casas foram interditadas no bairro Caxambu

## STF nega recursos da Prefeitura e Estado do Rio

### Processos tratam de áreas de risco e medidas de prevenção

Por Leandra Lima

O Supremo Tribunal Federal (STF) negou os recursos apresentados pela Prefeitura de Petrópolis e pelo Governo do Estado do Rio de Janeiro contra a decisão do Tribunal de Justiça do Rio de Janeiro (TJRJ) que determinou a adoção de medidas de proteção em áreas vulneráveis atingidas pela tragédia socioambiental de 2022. O ministro Edson Fachin entendeu que os pedidos tratavam apenas de uma decisão liminar, para a qual não cabe recurso extraordinário.

Com isso, a decisão do TJRJ permanece válida, mantendo então as medidas de contenção de riscos geológicos, realocação de moradores, demolição de imóveis em risco e concessão de aluguel social, enquanto tramitam as 26 ações movidas pelo Ministério Público do Estado do Rio de Janeiro para obrigar tanto o Estado quanto o Município a adotarem medidas eficazes de prevenção nas áreas de risco.

O Tribunal concedeu a liminar e entendeu que os entes públicos têm obrigação constitucional de zelar pelo meio ambiente ecologicamente equilibrado. “Na forma do art. 225 da Constituição Federal, garantindo, ainda, o direito à vida e moradia digna de seus habitantes, dever este que deixou de ser observado com a demora na fiscalização de obras irregulares, contenção de encostas e na adoção de uma política pública de habitação”, trecho do processo no TJ-RJ.

Antes do STF, a Corte já havia negado os recursos movidos pelos dois entes públicos. “Ou seja, não houve violação do tema pelo julgado, ao revés, o acórdão deu cumprimento ao determinado no tema

698, pois demonstrada a ausência ou deficiência grave do serviço. Logo, o pronunciamento jurisdicional proferido por esta câmara não deve ser alterado”, trecho do acórdão do TJ-RJ.

Cidade Vulnerável

A cidade de Petrópolis é marcada por um histórico de tragédias socioambientais. Em dezembro de 2024, o Governo do Estado, por meio do Departamento de Recursos Minerais, e o Ministério Público do Estado do Rio de Janeiro publicaram um mapeamento dos riscos geológicos na cidade. O documento apontou que existem 1.755 setores e mais de 15 mil construções expostas a riscos no município.

O impacto das tragédias socioambientais no município engloba diversas questões que perpassam desde a infraestrutura, à saúde mental e física, além da integridade dos indivíduos. Em 2024, o município liderou o ranking nacional como local com maior número de ocorrências de deslizamentos e inundações.

Segundo dados do “Terceiro Relatório de Cidades, Chuvas e Prevenção”, da Frente Parlamentar de Prevenção às Tragédias e Moradia Digna da Assembleia Legislativa do Estado do Rio de Janeiro (Alerj), em 2024, Petrópolis previu investimento de R\$ 3.656.598,22 em ações do órgão de Defesa Civil e preparação para emergências. O valor equivale a 0,25% do orçamento municipal. Desse total, foram liquidados R\$ 1.174.615,99, representando 32,12% da previsão. A maior aplicação foi destinada à “inovação tecnológica para monitoramento contínuo da Defesa Civil”.

A reportagem aguarda o posicionamento do Estado e do Município.

## CORREIO SERRANO

Thiago Alvarez/CM



Aprovação dos 20 andares chegou a parar na Justiça

## Publicada a revogação da Lei dos 20 andares em Terê

A Prefeitura de Teresópolis sancionou uma Lei Complementar que revoga integralmente a Lei Complementar nº 351, de 19 de dezembro de 2025. A nova norma também determina a suspensão dos efeitos jurídicos, administrativos e urbanísticos decorrentes da legislação revogada, incluindo licenças, autorizações, alvarás e processos administrativos fundamentados na antiga lei. A proposta anterior foi alvo de críticas e ofícios por parte do Conselho de Arquitetura e Urbanismo do Estado do Rio de Janeiro (CAU/RJ) e do Ministério Público do Estado (MPRJ). Ambos os órgãos destacaram que o território não tem capacidade para gerir uma edificação desse porte e apontaram possíveis danos ao meio ambiente.

## Impactos antes da revogação

A autorização na época também foi alvo de críticas por parte do Instituto Chico Mendes de Conservação da Biodiversidade (ICMBio) apontou que há risco de impacto ao Parque Nacional da Serra dos Órgãos (Parnaso). O instituto também pontuou que pode haver impactos viários, de acesso, à paisagem e à beleza cênica. Os órgãos ainda citaram que não foram procurados pelo poder público, para avaliarem a medida.

TV Correio da Manhã



A parlamentar recebe apoio do ex-prefeito Vinicius Farah

## Pré-candidatura

A vereadora de Três Rios, Bia Bogossian (PSD), anunciou sua pré-candidatura a uma vaga na Alerj. O anúncio foi feito por meio de um comunicado oficial divulgado nas redes sociais. Segundo Bogossian, a decisão de disputar uma cadeira na Alerj tem como principal motivação a falta de representatividade da região Centro-Sul Fluminense na Assembleia Estadual. Entre os apoiadores da pré-candidatura estão o secretário municipal de Educação do Rio de Janeiro, Renan Ferreirinha, e o ex-prefeito de Três Rios e atual deputado federal, Vinicius Farah.

## Resultado nas eleições

Bia Bogossian foi a vereadora mais votada em toda a história do município de Três Rios, sendo reeleita como parlamentar no pleito de 2024. Apesar do resultado, nas eleições suplementares do ano seguinte, Bia não obteve uma porcentagem alta ao se candidatar para o cargo de prefeita da cidade centro-sul fluminense, encerrando as eleições como a terceira mais votada, com 14,75% dos votos válidos.

## Secretaria de obras

A Secretaria de Obras segue executando serviços de manutenção em Nova Friburgo, com intervenções voltadas à melhoria da mobilidade urbana, drenagem pluvial, saneamento e recuperação de espaços públicos. Entre os serviços realizados, as equipes de calceteiros promoveram a reposição de paralelos em diversos pontos.

## Calceteiros

Incluindo as ruas Lair da Rocha Turque, no bairro Chácara do Paraíso; Reginaldo Miranda, no loteamento Arco-Íris, em São Geraldo; Emília Falchetto, na Cordoeira; Alameda Princesa Isabel, no Parque São Clemente; além da Rua dos Pinheiros Branco e da Rua Ypê Roxo, ambas em Mury.

## Manilhamento

As equipes de manilhamento atuaram em intervenções nas redes de águas pluviais, com a construção de uma caixa de passagem e a substituição de manilhas na Rua Reginaldo Miranda, em São Geraldo. Também foram substituídas sete manilhas da rede de drenagem da Rua Maria da Conceição Ribeiro, no Santa Bernadete.

## Drenagem

Ainda na área de drenagem, foi realizado o reparo da rede de águas pluviais da Rua Oscar Schutz, no bairro Varginha, e a construção de uma nova rede pluvial na Estrada do Imperador, utilizando 120 manilhas. As ações de saneamento incluíram reparos na rede de esgoto da Rua Ricardo dos Santos, no loteamento Nova Esperança, em São Geraldo.

## Tubulação

Houve também a substituição de uma manilha de barro por tubulação de PVC na Travessa Santa Rita de Cássia. Ambos os serviços em parceria com a concessionária Águas de Nova Friburgo. A Secretaria também realizou melhorias em espaços de circulação de pedestres na Rua Benjamin Constant e na Rua Darcília dos Santos.

## Feira literária

A 4ª Feira Literária de Guapimirim (Flig) recebe, na quarta-feira (10), o espetáculo do Palhaço Topetão e sua Trupe. Consagrado na TV, incluindo no XuxaPark, o artista sobe ao palco a partir das 14h, e fará uma apresentação com uma homenagem ao Palhaço Carequinha, com direito a acrobacias e pernas de pau gigantes.

Cefet/RJ Petrópolis



Diretor avalia que mudança fortalece vocação tecnológica

## Cefet poderá ampliar cursos e servidores

## Proposta cria a Universidade Tecnológica do Estado do Rio

Por Gabriel Rattes

A possível transformação do Centro Federal de Educação Tecnológica do Rio de Janeiro (Cefet/RJ) em Universidade Tecnológica Federal do Rio de Janeiro (UTFRJ) é vista como uma oportunidade de crescimento para a unidade de Petrópolis. O Projeto de Lei nº 5.102/2023, que trata da mudança, avançou no Congresso Nacional e pode representar uma nova fase para a instituição, com ampliação de cursos, aumento do quadro de servidores e reforço dos investimentos federais.

A proposta chegou a constar na pauta do Senado nesta terça-feira (9), mas teve a votação adiada após pedido do relator, senador Camilo Santana (PT-CE). O anúncio foi feito pelo presidente da Casa, Davi Alcolumbre (União-AP), que informou que a matéria deverá retornar à pauta ainda nesta semana.

Segundo o diretor do campus Petrópolis, Felipe da Rocha Henriques, a mudança é resultado de uma discussão antiga e aguardada pela comunidade acadêmica. "Não só a unidade de Petrópolis, mas todo o sistema Cefet/RJ irá se beneficiar com a transformação", afirmou.

## Projeto

O projeto prevê a transformação do Cefet/RJ e do CEFET-MG em universidades tecnológicas federais, mantendo a gratuidade dos cursos e a estrutura que integra ensino técnico, graduação e pós-graduação. Caso seja aprovado e sancionado pelo presidente da

República, o Cefet/RJ passará a se chamar UTFRJ.

Entre os principais impactos esperados está a ampliação da capacidade de contratação de servidores. Atualmente, o Ministério da Educação estabelece limites para o número de docentes e técnicos administrativos em cada unidade. "Com a transformação para universidade, isso muda, o que significa que poderemos expandir o nosso quadro de servidores", explicou Henriques.

O diretor também destaca a expectativa de aumento do orçamento, já que a instituição passaria a integrar a Secretaria de Educação Superior (Sesu). Segundo ele, a mudança abrirá caminho para novos cursos de graduação, pós-graduação e ensino técnico. A unidade de Petrópolis já discute projetos para a implantação de novos cursos técnicos, além de programas de mestrado e doutorado.

Para Henriques, os efeitos da transformação vão além da instituição. "Isso irá gerar um impacto positivo importante para a Região Serrana, consolidando Petrópolis como capital tecnológica do Estado do Rio de Janeiro", destacou.

## Desafios

Apesar das perspectivas positivas, o diretor ressalta que a expansão também traz desafios, como a ampliação da infraestrutura e o restauro da fachada do campus, afetada após as enchentes de 2022. Ainda assim, ele avalia que a mudança ampliará as oportunidades de ensino, pesquisa e extensão para a população petropolitana.

# CORREIO DO VALE

Divulgação/Instituto Butantan



Suspensão ocorre após 42 reações severas e mortes no país

## VR suspende aplicação de vacina fabricada pelo Butantan

A Secretaria Municipal de Saúde (SMS) de Volta Redonda, por meio de nota à imprensa, informou que suspendeu o uso da vacina contra a dengue fabricada pelo Instituto Butantan por orientação do Ministério da Saúde. As doses existentes nas unidades de saúde serão separadas e armazenadas, aguardando novas orientações do Governo Federal. "A SMS ressalta que seguiu todos os protocolos exigidos pelo Ministério da Saúde e, até o momento, não registrou nenhum caso de reação adversa grave à vacina na cidade. Caso qualquer pessoa que tenha sido vacinada sintam algum sintoma, deve procurar imediatamente a unidade de saúde mais próxima da sua casa para atendimento", afirmou a nota.

## Outros municípios se manifestam

A prefeitura de Barra do Piraí também divulgou nota para confirmar dois casos de reação alérgica leve após vacinação com imunizante do Instituto foram registradas na cidade. "As ocorrências foram prontamente acompanhadas pelas equipes de saúde e devidamente notificadas", disse. Barra Mansa, por sua vez, afirmou que não realizou a aplicação da vacina contra a dengue desenvolvida pelo instituto em nenhuma de suas unidades de saúde.

Redes Sociais/Luiz Furlani



Prefeito de Barra Mansa foi até Brasília discutir assunto

## Furlani prospecta novos negócios

Aliás, o prefeito de Barra Mansa, Luiz Furlani, esteve nesta segunda-feira (08) em Brasília junto com o presidente da Companhia de Desenvolvimento da cidade, Bruno Paciello, esteve em reunião no Ministério do Desenvolvimento, Indústria, Comércio e Serviços (MDIC), tratando da prospecção de novos negócios para instalação de novas empresas em Barra Mansa. "Uma agenda importante num trabalho constante de aproximação institucional com o Ministério fomenta o desenvolvimento do nosso país. Seguimos trabalhando", pontuou o prefeito.

## Pinheiral adianta 13º salário

O prefeito Luciano Muniz, deu uma boa notícia para os servidores públicos ativos e inativos de Pinheiral nesta terça-feira (09). "Pela segunda vez consecutiva nós estamos pagando o 13º antes do aniversário de Pinheiral. Amanhã, dia 10, já vai estar na conta a primeira parcela de todos os funcionários da prefeitura", afirmou o prefeito, que apontou que era uma demanda antiga dos servidores.

POR ANA LUIZA ROSSI

## Homenagem

O médico-veterinário, criador da raça Girolando e secretário de Desenvolvimento Rural de Barra Mansa, Bruno Meirelles, foi um dos homenageados durante a 21ª edição da Megaleite, considerada a maior exposição da América Latina do ramo. O reconhecimento foi concedido pela Associação Brasileira dos Criadores de Girolando.

## Sobre o evento

A entrega do Mérito Girolando ocorreu durante a programação oficial da feira, realizada no Parque da Gameleira, em Belo Horizonte (MG), na primeira semana de junho. O evento reuniu criadores, técnicos, pesquisadores, empresas e representantes do setor produtivo de diversas regiões do país e do exterior.

## Destaque

Para Bruno Meirelles, a homenagem representa o reconhecimento de uma trajetória construída com dedicação ao desenvolvimento da pecuária leiteira e ao aprimoramento de uma das raças mais importantes para a produção de leite nos trópicos. Em destaque, o prêmio também projeta o nome de Barra Mansa.

## 'Momento especial'

"Receber essa homenagem é motivo de muita honra e gratidão. É um reconhecimento que compartilho com minha família, parceiros, produtores e todos que acreditam na força da pecuária leiteira. Levar o nome de Barra Mansa a um evento dessa importância torna este momento ainda mais especial", destacou Bruno Meirelles.

## Raça estratégica

A raça Girolando responde por cerca de 80% do leite produzido no Brasil e desempenha papel estratégico na sustentabilidade e na competitividade da cadeia produtiva. Ao longo dos anos, Bruno Meirelles tem atuado diretamente na seleção genética, na difusão de tecnologias e incentivo aos produtores rurais.

## Programação

O evento reuniu mais de 1,5 mil animais das principais raças leiteiras do país — Girolando, Gir Leiteiro, Holandês, Guzerá, Guzolando, Sindi e búfalos. A programação incluiu leilões, julgamentos, torneios leiteiros, exposições de máquinas, apresentação de tecnologias e oportunidades de negócios.



Cidade atribui desempenho à investimentos realizados

# Porto Real lidera saldo de empregos em abril

## Dados do Caged registrou 367 vagas com carteira assinada

Da Redação

Porto Real alcançou um importante destaque regional na geração de empregos formais no mês de abril. De acordo com os dados do Cadastro Geral de Empregados e Desempregados (Caged), o município registrou saldo positivo de 367 vagas com carteira assinada, conquistando o primeiro lugar no Sul Fluminense.

O resultado colocou Porto Real à frente de municípios maiores da região, como Volta Redonda, que registrou saldo de 225 empregos, e Resende, com 29 vagas positivas no período.

O desempenho, segundo o governo municipal, reforça o crescimento da empregabilidade no município e demonstra a força da economia local, impulsionada principalmente pelo setor industrial, pela atração de investimentos e pelo ambiente favorável ao desenvolvimento econômico.

## Pacote de investimentos

Entre os fatores que contribuíram para o crescimento dos números está o pacote de investimentos em infraestrutura realizado pela Prefeitura de Porto Real, especialmente as melhorias e obras de recapeamento asfáltico na Avenida Renato Monteiro, importante eixo de desenvolvimento industrial e econômico da cidade.

Após os investimentos em infraestrutura promovidos pelo

município, a Stellantis anunciou investimentos de aproximadamente R\$ 5,5 bilhões na planta de Porto Real, além da confirmação da montagem do novo Jeep Avenger na unidade instalada na cidade.

Nos últimos meses, a Stellantis, em parceria com a Prefeitura de Porto Real, também realizou diversos processos seletivos para contratação de novos trabalhadores, ampliando as oportunidades de emprego para a população.

Paralelamente a esse cenário de expansão industrial, a Prefeitura intensificou os investimentos em qualificação profissional por meio do Centro de Capacitação e Inovação de Porto Real – Cecapi Real. A iniciativa, desenvolvida em parceria com a Stellantis e a Firjan Senai, já formou centenas de alunos, preparando moradores da cidade para atender à crescente demanda do setor industrial.

- A combinação entre investimentos em infraestrutura, fortalecimento da indústria e capacitação profissional tem contribuído diretamente para o desenvolvimento econômico do município e para a geração de novas oportunidades de trabalho - afirmou a prefeitura, em nota.

Os dados do Caged também apontaram o saldo de empregos formais de outras cidades: Piraí, com 57; Paraty, com 49; Valença com 32; Pinheiral com 12; entre outras.

# Fim das agências bancárias físicas gera debate social

Tendência em digitalizar atendimentos é encarado como prejudicial a clientes e funcionários

Por Lanna Silveira

Os resultados do Caderno dos Estados 2026 – estudo divulgado pela Fenae (Federação Nacional das Associações do Pessoal da Caixa) sobre a atuação da Caixa Econômica Federal em todo o país – acendeu novamente a discussão sobre a tendência de fechamento de agências bancárias físicas. O levantamento, que foi feito pelo Departamento Intersindical de Estatística e Estudos Socioeconômicos (Dieese), listou diversos serviços sociais que podem ser prestados por agências bancárias, destacando possíveis impactos da diminuição gradual da rede física de atendimento da Caixa; relação que pode ser aplicada, também, a outras instituições.

## Histórico de fechamentos

Segundo os dados mais recentes sobre a quantidade de agências bancárias no Brasil, produzidos pelo Banco Central e publicados pela Folha de S.Paulo, o número de unidades diminuiu em cerca de 37% nos últimos dez anos. Quase seis mil agências tradicionais foram fechadas. Outra movimentação notada pelo estudo é que as instituições passaram a direcionar seus investimentos em ferramentas de atendimento remoto.

Ainda segundo os dados, 638 municípios tiveram perda completa de unidades de agência bancária, deixando quase sete milhões de pessoas sem alternativas presenciais de atendimento. O número total de cidades brasileiras que não possuem agências físicas avança para 2.649; cerca de 48% dos municípios nacionais.

Segundo a economista Sonia Vilela, a tendência a nível nacional é que ainda mais agências se fechem. “A automatização tem tomado um crescimento sem volta, como o uso do Pix, do cartão e transferências digitais. Ainda que o Banco Central tenha algum controle sobre isso, não tem sido suficiente, de tal forma que foi criado um PL para regulamentar esse fechamento de agências e minimizar os impactos para a população”, explica Sonia, mencionando o Projeto de Lei nº 5456, que busca que instituições sigam regras para encerrar agências, como comunicação prévia ao Banco Central e à população, além da realização de audiências públicas e manutenção de pontos de atendimento alternativos.

A economista avalia que a principal motivação para a diminuição das agências é a redução de custos para aumento de lucro: tanto em manutenção das unidades, quanto e gastos com o pessoal.



Itaú é uma das empresas que mais recebe reclamações sobre fechamento de agências

## Impactos aos clientes

O Caderno dos Estados 2026 da Fenae destaca todos os serviços que são oferecidos por agências bancárias e se tornam mais acessíveis por meio de atendimento físico, usando o referencial da Caixa Econômica. De acordo com os dados, apenas no ano passado, mais de 69% dos financiamentos imobiliários no Brasil foram realizados pela instituição. Além disso, o banco foi responsável pela contratação unidades habitacionais no Minha Casa, Minha Vida e faz parte da operacionalização do Bolsa Família. A Caixa também responde por cerca de 70% do financiamento imobiliário no Brasil, com crescimento de 59% no valor total financiado entre 2021 e 2025.

O presidente da Fenae, Sergio Takemoto, todos os dados referentes ao auxílio social da Caixa revelam uma “contradição” entre a ampliação da atuação da Caixa em áreas estratégicas e a redução da sua estrutura de atendimento presencial. “Ao mesmo tempo em que a Caixa amplia sua atuação no crédito à habitação e na execução de políticas públicas, reduz sua presença física justamente nas regiões onde sua atuação é mais necessária. Em muitas localidades, a Caixa é a principal ou única instituição financeira disponível, desempenhando papel essencial na inclusão

bancária e na redução das desigualdades regionais”.

Na análise de Sonia Vilela, essa movimentação pode gerar uma série de prejuízos: a diminuição do atendimento pessoal, que ajuda os clientes a entender complexidades do sistema financeiro, assim como a oferta de apoio para tomar decisões de investimentos, disponibilidade de créditos, distinção de juros e custos efetivos de créditos e obtenção de retornos. A economista também destaca a falta que o auxílio presencial pode fazer em situações de falhas no sistema; especialmente para pessoas que possuem dificuldades em lidar com tecnologia.

Outra inconveniência gerada aos clientes é o aumento do fluxo de pessoas nas agências que ainda estão em funcionamento, o que aumenta o tempo de espera para o atendimento. Moradores de cidades como Angra dos Reis, Resende e Volta Redonda, que tiveram unidades do Itaú encerradas nos últimos meses, reclamam sobre a insuficiência das equipes, alegando que o tempo de espera pode ir de uma a três horas.

Em Volta Redonda, a moradora Nilce, de 81 anos, precisa ir à agência do Itaú, na Amaral Peixoto, no dia do pagamento de aposentadoria. Data em que, segundo ela, o banco está qua-

se sempre lotado. Ela conta que, mesmo chegando antes do horário de abrir, os clientes já estão em fila do lado de fora para tentar serem atendidos rapidamente.

— Quando tinha dois bancos [do Itaú] na Amaral Peixoto e dois no Aterrado era mais fácil. Mas agora tem só um em cada bairro. Tem um na Vila e um no Retiro também, mas [as unidades] são distantes, então não atendem o mesmo público. Se eu chego perto do horário de abrir, o atendimento é mais rápido. A partir das 12h, tem dias que já tá formando fila do lado de fora — conta.

Nilce acrescenta que a oferta de auxílio no atendimento a idosos também não é constante, afirmando que já houve épocas em que não havia um ajudante disponível na unidade; atualmente, segundo ela, o problema foi resolvido.

## Impactos ao trabalhador

Para os funcionários, a economista ressalta que o encerramento das agências reduz a qualidade do ambiente de trabalho e causa possíveis danos psicológicos. “A pressão aumenta de todos os lados: o aumento de atendimentos por quem fica e o aumento da insatisfação do cliente pela redução da solução dos problemas e o aumento do tempo de espera. O desgaste físico e psicológico é iminente”, conclui.

# Neto anuncia ampliação do número de moradias do Minha Casa, Minha Vida

O prefeito de Volta Redonda, Antônio Francisco Neto, anunciou nessa segunda-feira (8) que o município tem interesse em ampliar para 2 mil o número de novas moradias do programa Minha Casa, Minha Vida. O anúncio foi feito durante reunião no gabinete com representantes da Caixa Econômica Federal, de construtoras e com o monsenhor Alcício, da Diocese Barra do Piraí-Volta Redonda.

Esses novos empreendimentos fazem parte da adesão do município à Campanha da Fraternidade, iniciativa da Igreja Católica que, neste ano, convida a sociedade a refletir sobre a moradia como condição essencial para a dignidade humana.

— Já garantimos a construção de mais de mil casas próprias e agora queremos ampliar esse número, beneficiando ainda mais a população que mais precisa. Esta-

mos buscando terrenos, diálogo e nosso objetivo é garantir o direito à moradia para mais pessoas — afirmou o prefeito.

Os empresários interessados em adquirir os terrenos e executar as obras deverão se reunir com representantes da Caixa para conhecer as possíveis áreas e, posteriormente, dar andamento aos trâmites necessários. A previsão é que outras reuniões aconteçam ao

longo desta semana em busca da viabilização da ampliação do programa no município.

## Construção de 1.172 moradias

Recentemente, o prefeito Neto anunciou, durante uma reunião com o bispo da Diocese Barra do Piraí-Volta Redonda, Dom Luiz Henrique da Silva Brito, a construção de 1.172 novas

moradias no município por meio do programa Minha Casa, Minha Vida, do Governo Federal, como parte da adesão do município à Campanha da Fraternidade.

Essas novas unidades habitacionais serão construídas nos bairros Açude IV, Roma e Belmonte, além da conclusão do conjunto habitacional que está sendo construído no Morada do Campo, com cerca de 200 moradias.

# CORREIO DA BAIXADA

POR  
PEDRO SILVESTRE

Daniel Santos/PMBR



Os secretários também plantaram mudas na ação

## Membros do Centro Pop fazem Oficina de Jardinagem

Um grupo de 10 usuários do Centro de Referência Especializado para População em Situação de Rua (Centro Pop) de Belford Roxo concluíram a Oficina de Jardinagem, do Projeto Jardim da Cidadania.

A iniciativa é resultado de uma parceria entre a Secretaria Municipal de Assistência Social e Cidadania (SEMASC) e a Secretaria Municipal de Meio Ambiente e Sustentabilidade (SEMAS).

O evento faz parte da programação da Semana do Meio Ambiente. A entrega dos certificados aconteceu ao ar livre, no canteiro da Bica da Mulata, na descida do Viaduto Carlos Pantera, centro do Município, logo após o plantio de mudas de plantas ornamentais, feito pelo grupo.

## Autoridades unidas em Belford Roxo

O secretário municipal de Assistência Social e Cidadania, Diogo Bastos, o secretário Municipal de Meio Ambiente, Flávio Gonçalves, o Flavinho e o secretário municipal de Comunicação, Marcos Paulo Ribeiro participaram do evento junto com seus técnicos. "Sou muito grato ao Flavinho e toda sua equipe por toda integração nessa parceria que faz parte do Projeto Intesetorial Rede de Mãos Dadas. Os usuários adoraram", disse Diogo Bastos.

Daniel Santos/PMBR



Secretário municipal de Meio Ambiente, Flávio Gonçalves

## Parceria pela orientação profissional

O secretário municipal de Meio Ambiente, Flávio Gonçalves, frisou que o projeto, em parceria com a Semasc, propicia a inserção dos frequentadores do Centro Pop em um curso de orientação profissional de jardinagem com técnicos da Secretaria de Meio Ambiente.

"Hoje foi a aula prática de plantio na rotatória da Bica da Mulata. Pretendemos fortalecer essa parceria com a Semasc para que mais pessoas em situação de rua participem do curso", finalizou Flávio Gonçalves, destacando que a iniciativa faz parte do projeto Território Verde.

## Visita ao Sítio Burle Marx, no Rio

As aulas da Oficina de Jardinagem foram realizadas nas dependências do Centro Pop, comandadas pelo instrutor Douglas Canto, técnico da Secretaria de Meio Ambiente e tiveram a duração de três semanas. Durante o período de aprendizagem, os alunos visitaram o sítio do paisagista Roberto Burle Marx, em Barra de Guaratiba, Zona Oeste do Rio de Janeiro.

## Governo nos Bairros

A Prefeitura de Duque de Caxias iniciou, nesta semana, a quinta edição do projeto especial do "Governo nos Bairros", mais a carreta "Chegaram os Especialistas", levando cidadania, serviços públicos e atendimentos de saúde para os moradores de Lagunas e Dourados, no Primeiro Distrito.

## Ação até o dia 20

A ação acontece na Avenida Paulo Moreno, 454, das 8h às 17h, e segue até o dia 20 junho. A iniciativa reúne, em um único espaço, diversos serviços municipais, facilitando o acesso da população a atendimentos essenciais. Entre os serviços oferecidos estão assistência social, como a emissão de documentos.

## Especialistas

Além de apoio e orientação jurídica, inscrição e atualização em programas sociais, castração de animais, microchipagem e outros atendimentos públicos. Na área da saúde, a carreta "Chegaram os Especialistas" amplia o acesso da população a consultas e atendimentos especializados.

## Sucesso

Esse projeto contribui para a descentralização dos serviços e para a redução da demanda reprimida no município. A estrutura oferece mais comodidade aos moradores, que passam a contar com atendimento mais próximo de suas residências.

Os números das edições anteriores comprovam o sucesso da iniciativa.

## Atendimentos gerais

Somente na última edição, realizada no bairro Dr. Laureano, foram registrados 12.967 atendimentos. Na saúde, foram realizadas 3.493 consultas médicas e 1.649 exames de imagem. Na Assistência Social, o serviço mais procurado foi a emissão de isenções para documentos, totalizando 109 atendimentos.

## Atendimento a pets

Já a Secretaria de Proteção Animal promoveu a castração de 349 animais e realizou 103 microchipagens. Desde a criação do projeto, as quatro edições somaram 54.730 atendimentos, consolidando o Governo nos Bairros como uma importante ferramenta de aproximação entre a administração municipal e a população.



Em caso de alteração, paciente fará uma nova avaliação

# Nova Iguaçu faz mais de 4,5 mil testes do pezinho

## Hospital Iguaçu reforça a importância do exame neonatal

O Hospital Iguaçu Maternidade Mariana Bulhões já realizou 4.593 testes do pezinho desde sua inauguração, em abril de 2024. Às vésperas do Dia Nacional do Teste do Pezinho, celebrado em 6 de junho, a unidade reforça a importância do exame, considerado um dos principais meios para o diagnóstico precoce de doenças genéticas, metabólicas e infecciosas em recém-nascidos. Referência em atendimento materno-infantil em Nova Iguaçu, a maternidade oferece o exame aos bebês que necessitam de internação por um período mais prolongado. Somente em 2026, já foram realizados 731 testes na unidade. Os recém-nascidos que recebem alta antes do terceiro dia de vida deixam a maternidade com encaminhamento para realizar o procedimento em uma das unidades da rede municipal de saúde.

O Teste do Pezinho deve ser feito preferencialmente entre o terceiro e o quinto dia de vida do bebê e é considerado essencial para a identificação precoce de doenças que, muitas vezes, não apresentam sintomas nos primeiros dias após o nascimento.

"O Teste do Pezinho é uma ferramenta vital para a detecção precoce de doenças, como o hipotireoidismo congênito e a toxoplasmose congênita. Caso não sejam diagnosticadas e acompanhadas adequadamente, essas enfermidades podem causar alterações neurológicas, comprometimento do desenvolvimento, deficiência intelectual e

outras complicações graves. Quanto mais cedo identificamos essas condições, maiores são as chances de intervenção e de qualidade de vida para a criança", explica a pediatra e neonatologista Liliane Maia.

Implementado no Brasil em 1976, o Teste do Pezinho completa 50 anos em 2026 como uma das principais estratégias de prevenção em saúde neonatal. Em Nova Iguaçu, além da maternidade, o exame é realizado em cerca de 60 unidades de saúde municipais, envolvendo clínicas da família, unidades básicas de saúde e o Centro de Saúde Vasco Barcelos. No total, o município realiza entre 500 e 700 testes por mês.

O secretário municipal de Saúde, Luiz Carlos Nobre Cavalcanti, destaca a importância da realização do exame dentro do prazo.

"Nenhum recém-nascido deve ficar sem realizar o Teste do Pezinho. Para os bebês que recebem alta antes do período indicado para o exame, a rede municipal oferece atendimento em diversas unidades. É importante que os pais sigam a orientação recebida na maternidade e façam o procedimento dentro do prazo recomendado", afirmou.

O exame é realizado com a coleta de algumas gotas de sangue do calcanhar do bebê, em um procedimento rápido e seguro. Após a coleta, as amostras são encaminhadas para análise laboratorial e o resultado fica disponível virtualmente para a família em até 30 dias. Em caso de alteração, o paciente é convocado para uma nova avaliação.

# Campos que melhorar educação de crianças neuroatípicas

Saúde e Educação alinham estratégias para a inclusão na sala de aula

Carlos Grevi

A secretária municipal de Educação, Ciência e Tecnologia, Tânia Alberto, promoveu reunião com equipes da Secretaria Municipal de Saúde, para tratar do atendimento integral aos alunos neuroatípicos, público-alvo da Educação Especial Inclusiva da rede municipal de ensino. A secretária apresentou a portaria Nº 48, de 20 de maio de 2026, criada pela Seduct, constituindo a Comissão de Estudo Técnico para elaboração do Plano Municipal de Atendimento Educacional aos Alunos Atípicos. O documento também estabelece a garantia do direito de aprender como prioridade institucional.

O encontro serviu, ainda, para alinhar estratégias junto ao Programa Neuroação e falar do atendimento da Atenção Básica de Saúde às crianças com necessidades educacionais especiais que, porventura, recebam recomendação de mediador e cuidador.

O encontro aconteceu na semana passada na sede da Seduct e contou com a participação do presidente da Fundação Municipal de Saúde e subsecretário de Atenção Especializada em Saúde, Arthur Borges; subsecretária de Atenção Primária à Saúde, Ana Carolina Xavier; coordenadora do Programa NeuroAção, Luiza Soares Gama; gerente do NeuroAção, Renata Azeredo de Miranda; diretora de Atenção Am-



Reunião de funcionários das secretarias de Educação e Saúde para debater medidas

bulatorial e Policlínicas, Rubia Helena Fonseca; e assessora técnica da Subsecretaria de Atenção Primária, Mariana Marins. Da Educação, também estavam presentes a subsecretária de Ensino, Célia Maria Ferreira; e a diretora pedagógica, Viviane da Conceição Terra.

“Desejamos alinhar esse fluxo da melhor forma possível. É im-

portante que sempre seja solicitado um acompanhamento pedagógico um pouco mais detalhado, na tentativa de evitar que a gente produza demandas de mediadores e cuidadores para alunos que não tenham necessidade imediata desses serviços, em detrimento daqueles que, de fato, precisam. Nossa proposta é promover uma cooperação técnica entre a Saúde

e a Educação com esse olhar mais cuidadoso e atencioso para a educação inclusiva, a fim de atender a real necessidade dos nossos estudantes”, explicou Tânia.

Para Arthur Borges, quando se fala em crianças neuroatípicas, é necessário analisar a trajetória de vida, que exige um olhar integrado. Ele destacou que Saúde e Educação não podem atuar de

forma isolada, porque o desenvolvimento infantil acontece de maneira ampla e envolve aspectos pedagógicos, clínicos, sociais e familiares.

“Esse alinhamento permite que as decisões sejam tomadas com base em critérios técnicos, garantindo que cada estudante receba o suporte adequado às suas necessidades reais. Nosso objetivo é construir fluxos cada vez mais eficientes, humanizados e responsáveis, fortalecendo a rede de cuidado e assegurando que essas crianças tenham acesso a um acompanhamento qualificado, capaz de favorecer seu aprendizado, sua autonomia e sua inclusão plena no ambiente escolar”, destacou Arthur Borges.

A portaria esclarece que o objeto norteador da Comissão será o atendimento qualificado de natureza pedagógica oferecido aos estudantes com deficiência, transtornos globais do desenvolvimento e altas habilidades ou superdotação que dela necessitem, no que se refere ao processo de ensino-aprendizagem escolar.

A Comissão será composta por membros representantes de departamentos e segmentos da Educação pública municipal, diretores escolares e representante dos pais/responsáveis pelos estudantes. Será uma grande virada de chave para educação especial do município”, declarou Tânia.

## Saquarema no programa Cidades + Inteligentes

Saquarema alcançou mais um importante reconhecimento nacional inédito. O município foi o único do estado fluminense selecionado pelo Ministério das Cidades para integrar o projeto Cidades + Inteligentes entre os 22 municípios escolhidos em todo o país. A iniciativa priorizou cidades de pequeno e médio porte e tem como objetivo apoiar a transformação digital e o desenvolvimento de soluções inovadoras para a gestão urbana.

O passaporte para o grupo restrito foi o amadurecimento dos ativos digitais desenvolvidos pela prefeitura. O principal destaque é o GeoSaqué, plataforma pública que integra informações territoriais, ambientais, urbanísticas e socioeconômicas, permitindo análises estratégicas e subsidiando a tomada de decisões para o planejamento do município.

Na prática, a participação no programa garantirá a Saquarema apoio técnico especializado do Governo Federal e de universidades parceiras para realizar diagnósticos, identificar oportunidades de aprimoramento e estruturar um plano de ação voltado à modernização da gestão pública. O trabalho contemplará temas como transformação digital, integração de dados, inovação na prestação de serviços públicos e fortalecimento da governança urbana.

Além de contribuir para a melhoria dos serviços oferecidos à população, a iniciativa também amplia a capacidade do município de acessar futuras oportunidades de financiamento, cooperação técnica e investimentos voltados para cidades inteligentes e sustentáveis.

A Prefeita Lucimar Vidal celebrou o resultado como um

marco de gestão: “A escolha de Saquarema mostra que o planejamento baseado em dados não é exclusividade de metrópoles. Desenvolvemos o GeoSaqué para organizar o crescimento e, agora, esse suporte federal vai estruturar um plano de ação robusto para modernizar a gestão, facilitar a vida do cidadão e nos credenciar para captar novos investimentos”, destacou.

A próxima etapa do programa prevê uma imersão da equipe técnica municipal em atividades de diagnóstico e planejamento conduzidas pelo Governo Federal e pelos parceiros da iniciativa. Ao final do processo, será elaborado um plano estratégico contendo recomendações e ações prioritárias para acelerar a transformação digital de Saquarema e potencializar o uso de ferramentas tecnológicas na gestão pública.

Ascom/ Saquarema



Saquarema reforça apoio à inovações para a gestão urbana

## CORREIO NO MUNDO

Reprodução/ Dailymotion



Novos ataques de Israel deixaram ao menos 8 mortos

### Israel ordena retirada de cidade inteira no sul do Líbano

Israel lançou um novo ataque contra a cidade de Tiro, no sul do Líbano, na terça (9), e matou ao menos oito pessoas, segundo autoridades libanesas. Na véspera, uma ofensiva israelense deixou 14 vítimas no país vizinho. O ataque ocorreu pouco depois de o Exército de Tel Aviv emitir uma ordem de retirada para toda a cidade, uma das maiores da região, e áreas vizinhas. Pela primeira vez desde o início da guerra, a ordem também incluiu o bairro cristão da histórica cidade portuária. Moradores formaram longas filas de veículos enquanto tentavam fugir da cidade. Equipes da Defesa Civil transportaram idosos para abrigos temporários. Segundo o governo, equipes de resgate continuavam procurando sobreviventes entre os escombros.

### Operações contra o Hezbollah

O governo do premiê Binyamin Netanyahu tem afirmado que continuará realizando operações contra o grupo Hezbollah, apesar das advertências do Irã e do próprio presidente dos EUA, Donald Trump. Na segunda (8), Tel Aviv e Teerã interromperam os ataques diretos entre si após um apelo do líder americano. A continuidade da ofensiva no Líbano, no entanto, coloca em xeque o já frágil cessar-fogo e pode causar uma nova escalada do conflito na região.

Sgt. Madelyn Keech/ Força Aérea dos Estados Unidos da América



Israel Katz afirmou que Beirute será alvo de retaliações

### Armado na Cordilheira de Ramim

O Exército de Israel também informou que matou um homem armado nesta terça na região da Cordilheira de Ramim, no norte do país. Segundo os militares, ele teria cruzado a fronteira a partir do Líbano e disparado contra as tropas. Nenhum soldado ficou ferido. A República Islâmica afirmou que retomaria as ações militares caso Israel continuasse atacando seu aliado Hezbollah. Já o ministro da Defesa israelense, Israel Katz, afirmou que os subúrbios de Beirute, reduto da milícia, serão alvo de retaliações a cada ataque lançado contra o norte de Israel.

### Teerão quer inclusão do Líbano

“Rejeitamos categoricamente as ameaças do Irã. Qualquer tentativa iraniana de vincular Líbano e Irã e atacar Israel será enfrentada com grande força”, afirmou Katz.

Israel bombardeou redutos do Hezbollah em Beirute durante o fim de semana. Teerã retaliou, lançando um ataque com mísseis contra Israel. Teerã sustenta que qualquer solução para o conflito regional deve incluir o Líbano.

### EUA x Irã

Os Estados Unidos nesta terça-feira (9) atacaram o Irã depois que o país persa derrubou um helicóptero de ataque no estreito de Hormuz, informou o Comando Central americano em comunicado.

“A missão é uma resposta proporcional à injustificada agressão iraniana”, acrescentou o Comando Central.

### Legítima defesa

As forças americanas “começaram a lançar ataques em legítima defesa contra o Irã hoje às 17h (21h00 GMT), por ordem do comandante-chefe, em resposta à derrubada ontem de um helicóptero Apache do Exército dos Estados Unidos”, afirmou uma publicação oficial no X (antigo Twitter).

### Sem feridos

Mais cedo, o presidente dos Estados Unidos, Donald Trump, disse que o Irã abateu um helicóptero Apache americano. Trump prometeu retaliar, aprofundando as dúvidas sobre as perspectivas de paz entre os dois países.

O americano disse que os dois pilotos envolvidos no incidente não ficaram feridos.

### Resposta

“No entanto, os EUA devem, necessariamente, responder a este ataque”, afirmou nas redes sociais.

O ministro das Relações Exteriores do Irã, Abbas Araghchi, não abordou diretamente o incidente, mas declarou que forças estrangeiras na região correm o risco de se envolver em acidentes ou fogo cruzado.

### Mais tensão

“Para reduzir o risco, a melhor solução é que eles saiam”, escreveu Araghchi, também nas redes sociais.

O episódio aumenta ainda mais a tensão em torno do acordo de paz para encerrar a guerra e reabrir Hormuz, um corredor vital para passagem de petróleo e outras commodities.

### Terremoto

O número de mortos devido ao terremoto que atingiu o sul das Filipinas subiu para 37 nesta terça-feira (9), e equipes de resgate correm contra o tempo para resgatar as pessoas presas entre os escombros de edifícios que desabaram. Mais de 400 pessoas ficaram feridas e quatro continuam desaparecidas.

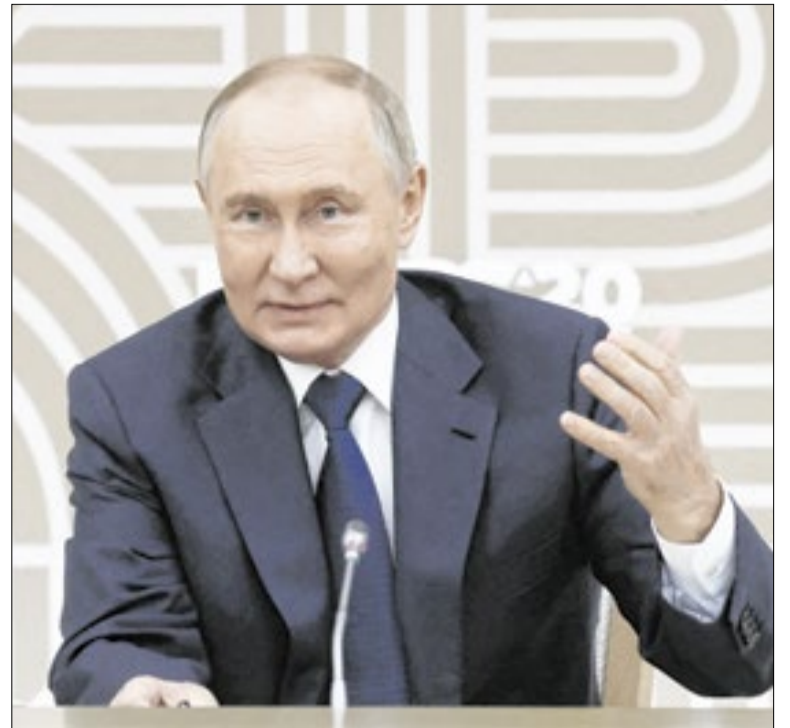

Medida deverá integrar a 21ª rodada de sanções contra a Rússia

## UE quer proibir entrada de russos no bloco

### Russos que lutaram na Guerra da Ucrânia ficariam de fora

Folhapress

A União Europeia pretende proibir a entrada nos países do bloco de russos que lutaram na Guerra da Ucrânia, disse nesta terça-feira (9) a presidente da Comissão Europeia, Ursula von der Leyen. A medida deverá ser incluída em um novo pacote de sanções que visa pressionar a Rússia de Vladimir Putin.

Trata-se da 21ª rodada de sanções imposta contra Moscou desde o começo da invasão à Ucrânia, em fevereiro de 2022. Além da proibição aos vistos, o novo pacote visa atingir os setores de energia, bancos e pesca do país agressor, acrescentou Von der Leyen. “Nossas sanções continuam a ter um impacto severo e profundo. Elas estão enfraquecendo as bases econômicas do esforço de guerra da Rússia.”

Von der Leyen não especificou quantas pessoas devem ser atingidas pela proibição do vistos nem disse quando a medida entraria em vigor. Segundo ela, o objetivo da medida seria garantir que “a Europa permaneça inacessível a qualquer pessoa que tenha participado da invasão da Ucrânia.”

A nova rodada de sanções prevê ainda a manutenção de um teto para o preço do petróleo russo e o combate às corretoras de criptomoedas usadas para burlar as sanções, disse ela.

Em outra frente, a UE tem ajudado financeiramente e militarmente a Ucrânia. Na segunda-feira (8), o bloco anunciou a liberação

de mais € 2,8 bilhões (R\$ 16,5 bilhões) em ajuda ao país invadido.

Segundo a Comissão Europeia, o desembolso faz parte do esforço para sustentar a economia ucraniana e apoiar reformas consideradas fundamentais para a futura integração do país ao bloco europeu.

O valor liberado faz parte de um fundo criado em 2024 com mais de € 50 bilhões em recursos para a Ucrânia. O desembolso de € 2,8 bilhões corresponde à sétima parcela desse mecanismo e está vinculado ao cumprimento de reformas pelo governo ucraniano.

Em abril, a UE aprovou um pacote separado, mais amplo, que prevê empréstimo de € 90 bilhões (cerca de R\$ 523 bilhões) a Kiev para cobrir necessidades orçamentárias e militares. O avanço ocorreu após a Hungria ter retirado seu veto pouco depois de Viktor Orbán, aliado da Rússia, ter perdido as eleições para seu rival pró-Europa, Péter Magyar, que prometeu recompor os laços com o bloco de Bruxelas.

O anúncio da ajuda à Ucrânia ocorreu num momento em que Kiev afirma ter recuperado mais de 600 km<sup>2</sup> de território desde o começo de 2026, sinalizando uma mudança no campo de batalha após anos de avanços das forças da Rússia. Um dos principais focos dos combates é a região de Pokrovsk, cidade no leste da Ucrânia que a Rússia tenta conquistar desde 2024. O comandante ainda mencionou confrontos intensos nas áreas de Oleksandrivka e Huliaipole.

## CORREIO ESPORTIVO

POR  
PEDRO SOBREIRO

Divulgação



Fan fest dos jogos do Brasil será no Caminho Niemeyer

## Niterói terá 'fan fest estrelado' para os jogos do Brasil na Copa

A paixão pelo futebol e a música voltam a se encontrar na segunda edição do Energia Para Torcer, fan fest que transforma o Caminho Niemeyer, em Niterói, em uma das principais "arquibancadas" da Copa do Mundo. Produzido e idealizado pela PECK, o evento reúne transmissão ao vivo dos jogos da Seleção Brasileira em telão de alta definição, grandes atrações musicais e uma experiência completa de entretenimento. A proposta é consolidar o festival como um ponto de encontro da torcida brasileira: um espaço para se reunir, torcer, cantar e celebrar o país a cada momento da competição. O Energia Para Torcer acontece nos dias 13, 19 e 24 de junho de 2026, acompanhando os jogos do Brasil pelo grupo C, contra Marrocos, Haiti e Escócia, respectivamente.

## Pop, pagode e funk embalam a Seleção

A Seleção estreia no dia 13 de junho, às 19h, mas a festa no Caminho Niemeyer começa cedo, com a abertura dos portões às 15h ao som da DJ Tamy. A partir das 17h, quem assume o palco é a cantora Ludmilla, dona de uma carreira marcada pela versatilidade, passando com muita naturalidade por eras de funk, pop, pagode e R&B, acumulando hits e conquistando milhões de fãs. Após o jogo, a celebração continua com DJ Marlboro, Monobloco e a Furacão 2000.

Divulgação



Ludmilla será a atração para o jogo de estreia do Brasil

## Atrações icônicas para torcer pelo Brasil

No segundo jogo, que começa às 21h30 do dia 19, contra o Haiti, os portões abrem às 17h com DJ Tamy, seguida pelo DJ Marlboro, e a partir das 19h, tem Thiaguinho. A programação pós-jogo conta com Monobloco a partir da meia-noite e encerramento da Furacão 2000. No dia 24, contra a Escócia, os portões do Energia Para Torcer abrem às 15h com a DJ Tamy. O aquecimento para a partida das 19h fica por conta do Monobloco, que se apresenta às 17h. Após o apito final, a DJ Tamy retorna ao palco para preparar o público para o show de Ferrugem, que acontece às 21h.

## Ingressos estão à venda on-line

Caso a Seleção avance para as fases seguintes da competição, a fan fest seguirá com novos dias de programação no Caminho Niemeyer, já tendo confirmada a data de 29 de junho para as oitavas de final, em que contará com apresentações da DJ Tamy, Monobloco e o show do cantor Belo para celebrar a classificação brasileira. Os ingressos estão à venda por meio do site: [www.bilheteriadigital.com/](http://www.bilheteriadigital.com/).

## Brasil na abertura

O jogo de abertura da Copa do Mundo de 2026, que repetirá a abertura da Copa de 2010 entre México e África do Sul, nesta quinta-feira (11), no Estádio Azteca, na Cidade do México, terá um trio brasileiro na arbitragem. Wilton Pereira Sampaio será o árbitro de campo, auxiliado pelos assistentes Bruno Pires e Bruno Boschilia.

## Wilton no México

É a terceira vez de Wilton Pereira Sampaio em Copas do Mundo. Na Rússia, em 2018, ele atuou como assistente de árbitro de vídeo (VAR). Em 2022, trabalhou como árbitro de campo. Ao todo, nove profissionais de arbitragem representarão o Brasil na Copa do Mundo nos Estados Unidos, México e Canadá.

## Motivo de orgulho

"A escalação de Wilton Pereira Sampaio, Bruno Pires e Bruno Boschilia para o jogo de abertura da Copa é motivo de orgulho para toda a arbitragem brasileira. É o reconhecimento de um trabalho que vem sendo construído há anos e que tem recebido atenção e investimentos", disse Netto Góes, diretor de arbitragem da CBF.

## Reconhecimento

"Na atual gestão há investimento em formação, preparação física, capacitação técnica e profissionalização. Estar presente em uma partida dessa magnitude demonstra o respeito e a credibilidade que a arbitragem do Brasil conquistou no cenário internacional", concluiu Góes, destacando o reconhecimento da FIFA sobre o investimento da CBF pela arbitragem.

## Arena Brasileira

Em São Paulo, a Deezer confirmou presença no Arena Brasileira, festival que celebra duas das maiores paixões nacionais: música e esporte. O evento acontece entre 13 de junho e 19 de julho no Parque Ibirapuera, em São Paulo. A plataforma levará superfãs dos artistas do line-up para viver momentos exclusivos no festival.

## Programação

O line-up reúne grandes nomes da música de diferentes gêneros. Entre os destaques estão Anitta, IZA, Ludmilla e Marina Sena, Matuê, MC Cabelinho, Teto, Wiu, Péricles e Turma do Pagode. A programação também traz artistas consagrados, como Caetano Veloso, Marisa Monte, Ivete Sangalo, João Gomes, Banda Eva e Léo Santana.

Divulgação



Amyr Klink e Filipe Bragança, que vai interpretá-lo no filme

## Feito histórico do esporte que vai para os cinemas

De Carlos Saldanha, '100 Dias' retrata a viagem de Amyr Klink

Por Pedro Sobreiro

Nesta quinta-feira (10), um feito histórico, mas pouco conhecido do esporte brasileiro completa 42 anos: a travessia de Amyr Klink pelo Atlântico Sul em um barco a remo.

Em 10 de junho de 1984, o aventureiro Amyr Klink pôs em prática sua ideia considerada impossível e se tornou o primeiro ser humano a cruzar o Oceano Atlântico Sul sozinho em um barco a remo. Ele partiu da cidade de Lüderitz, na Namíbia, para uma travessia considerada impossível à época. Cem dias depois, em 18 de setembro, chegou à Praia da Espera, em Salvador (BA), concluindo um feito histórico que inspirou o filme "100 Dias", que chega aos cinemas brasileiros em 29 de outubro deste ano.

Amyr contou, durante o Rio2C deste ano, que teve a ideia após ver outros navegadores tentando pôr o plano em prática, mas sempre falhando. E em alto-mar, qualquer erro significa a morte. Sem experiência na navegação, o então jovem entusiasta se destacou pelo preciosismo. Ele estudou onde foi que os outros que haviam tentado a travessia anteriormente erraram e corrigiu as rotas que falharam para colocar essa ideia mirabolante em prática.

Para Amyr, a viagem trouxe momentos de paz, como poder ver as baleias no oceano e as aves à procura de alimento. Porém,

para o mundo da navegação, essa viagem abriu as portas para novas rotas marítimas.

O feito foi tão grandioso que virou livro. Ele lançou a obra autobiográfica "Cem Dias Entre Céu e o Mar", que vendeu mais de 300 mil cópias no Brasil, e virou um clássico da literatura de aventura nacional ao compartilhar os desafios, os medos e as descobertas vividas pelo navegador ao longo de cem dias sozinho em alto-mar.

Agora, a aventura de Amyr chega aos cinemas em um live-action da Disney, dirigido pelo também brasileiro Carlos Saldanha (Rio) e protagonizado por Filipe Bragança (Coração Acelerado).

Segundo segundo a sinopse oficial, o filme conta a história de Amyr Klink, que "sozinho em um pequeno barco desenhado por ele próprio, desafia o Atlântico Sul a remo e escreve uma história inédita na navegação mundial. Em '100 DIAS', dirigido por Carlos Saldanha e escrito por Elena Soarez e Thais Tavares, a travessia entre a África e o Brasil se transforma em uma batalha contra o medo, a solidão e os próprios demônios. Enquanto o corpo resiste ao mar, a mente enfrenta memórias, conflitos familiares e escolhas que moldam quem ele é. Mais do que cruzar um oceano, Amyr precisa atravessar a si mesmo".

O filme chega aos cinemas em outubro deste ano, em uma grande oportunidade de celebrar o esporte brasileiro.

# FIQUE POR DENTRO DA Copa do Mundo 2026

Correio da Manhã preparou um guia com tudo sobre a Copa do Mundo, que começa nesta quinta (11)

Por Pedro Sobreiro

Começa nesta quinta-feira (11) a Copa do Mundo 2026. A maior edição da história do torneio será disputada em três países pela primeira vez, com jogos acontecendo no México, Estados Unidos e Canadá.

O jogo de abertura será realizado no mítico Estádio Azteca, na Cidade do México, onde Pelé e Maradona foram campeões mundiais em 1970 e 1986, respectivamente. A final, porém, será no dia 19 de julho, no MetLife Stadium, em Nova Jersey.

Com 39 dias de duração e 104 jogos no total, a Copa do Mundo 2026 será um prato cheio para os apaixonados por futebol.

## Quando o Brasil joga?

A Seleção Brasileira é a cabeça de chave do grupo C, e fará três jogos na fase de grupos. Todos os jogos do Brasil nessa fase terão transmissões da TV Globo e SBT (TV aberta), Cazé TV e GETV (YouTube), e SporTV (TV à cabo).

A estreia é contra o Marrocos, neste sábado (13), no MetLife Stadium. Sim, o Brasil vai estreiar no estádio da final da Copa, assim como em 2022, quando fez seu primeiro jogo no Lusail Stadium. A partida começará às 19h (horário de Brasília).

Na segunda rodada, o Brasil vai à Filadélfia para enfrentar o Haiti no Lincoln Financial Field. Esse jogo acontece na sexta-feira (19) às 21h30 (horário de Brasília).

Fechando a fase de grupos, o Brasil enfrenta a Escócia no Hard Rock Stadium, em Miami, na quarta-feira, dia 24 de junho. A partida terá início às 19h (horário de Brasília). Este jogo, por ser realizado numa cidade de forte presença latina, está com ingressos esgotados há meses.

Caso o Brasil se classifique para a próxima fase, enfrentará um dos classificados do grupo F, que contam com Holanda, Japão, Suécia e Tunísia. O primeiro jogo de mata-mata será realizado no dia 29 de junho, com estádio definido pela posição que o time passe no grupo.

## Quais seleções estão na Copa?

A maior Copa do Mundo da história tem 48 seleções classificadas, o que inclui algumas equipes de menor nível técnico, que conseguiram suas classificações e prometem surpreender.

Serão 12 grupos de quatro equipes, cada, que se enfrentam entre si.

**GRUPO A:** México, África do Sul, Coreia do Sul e República Tcheca

**GRUPO B:** Canadá, Bósnia, Qatar e Suíça

**GRUPO C:** Brasil, Marrocos, Haiti e Escócia

**GRUPO D:** Estados Unidos, Paraguai, Austrália e Turquia

**GRUPO E:** Alemanha, Curaçao, Costa do Marfim e Equador

**GRUPO F:** Holanda, Japão, Suécia e Tunísia

**GRUPO G:** Bélgica, Egito, Irã e Nova Zelândia

**GRUPO H:** Espanha, Cabo Verde, Arábia Saudita e Uruguai



Representando Canadá, México e EUA, respectivamente, Maple, Zayu e Clutch são os mascotes da Copa do Mundo 2026

**GRUPO I:** França, Senegal, Iraque e Noruega

**GRUPO J:** Argentina, Argélia, Áustria e Jordânia

**GRUPO K:** Portugal, República Democrática do Congo, Uzbequistão e Colômbia

**GRUPO L:** Inglaterra, Croácia, Gana e Panamá

## Como funciona a classificação?

Os grupos acima terão quatro jogos. Os times jogam entre si. A vitória vale 3 pontos, o empate vale 1 ponto e a derrota não dá pontos. Ao fim da fase, as duas equipes que tiverem mais pontos se classificarão diretamente para o mata-mata.

Porém, os 8 melhores terceiros colocados dos grupos também avançam, totalizando 32 times para o início do mata-mata.

A partir daí, os times vão se enfrentar em jogos únicos e eliminatórios até a final. Quem perder estará fora do torneio.

## Quais os estádios dessa Copa?

Por ter três países envolvidos no Mundial, haverá muitos estádios preparados para esta Copa do Mundo. Em nível de comparação, a edição 2022, disputada no Qatar, teve oito estádios construídos ou reformados para a Copa. Em 2026, serão 16 arenas, o dobro da edição anterior.

O país com mais estádios são os Estados Unidos, com 11 arenas. O México será representado por três estádios, incluindo o mítico Azteca, enquanto o Canadá terá apenas dois estádios. Confira:

### CANADÁ:

**Estádio de Toronto:** Primeiro estádio construído exclusivamente para o futebol no Canadá, o estádio de Toronto tem capacidade para 45 mil torcedores e receberá cinco jogos da fase de grupos e um da fase de 32 avos.

**BC Place Vancouver:** Com capacidade para 54 mil torcedores, o estádio receberá cinco jogos da fase de grupos, um da fase de 32 avos e um das oitavas de final.

### MÉXICO:

**Estádio Azteca:** Quando a bola rolar no jogo de abertura, o Azteca se tornará o primei-

ro e único estádio da história a receber três edições da Copa do Mundo FIFA, além de três jogos de abertura. Com capacidade para 83 mil torcedores, o estádio da Cidade do México foi modernizado internamente sem alterar a estrutura, diferentemente do crime cometido contra o Maracanã em 2014. O Azteca receberá três jogos da fase de grupos, um da fase de 32 avos e um das oitavas de final.

**Estádio Guadalajara:** Com capacidade para 48 mil torcedores, o estádio de Guadalajara vai sediar quatro jogos da fase de grupos.

**Estádio Monterrey:** Construído em uma reserva ambiental, causou muita polêmica. Dono de uma das vistas mais impressionantes de um estádio no mundo inteiro, que permite ver as montanhas das arquibancadas, o estádio pode até mesmo receber um jogo da Seleção Brasileira caso o time de Ancelotti se complique na fase de grupos. Serão três jogos da fase de grupos e um da fase de 32 avos.

### ESTADOS UNIDOS:

**Mercedes-Benz Arena:** Em Atlanta, o moderno estádio com teto retrátil vai receber cinco jogos da fase de grupos, um da fase de 32 avos, um das oitavas de final e uma semifinal. Com capacidade para 75 mil torcedores, ele terá um jogo da Espanha, mas deve sofrer com baixos públicos, já que terá muitos jogos de seleções sem muita tradição.

**Gillette Stadium:** Em Boston, esse estádio com capacidade para 65 mil torcedores vai receber cinco jogos da fase de grupos, um da fase de 32 avos e um das quartas de final. O destaque é um Noruega x França, que colocará Haaland contra Mbappé ainda na fase de grupos.

**AT&T Stadium:** Em Dallas, o estádio para 94 mil torcedores terá uma agenda privilegiada. Com cinco jogos da fase de grupos, dois da fase de 32 avos, um das oitavas de final e uma semifinal, o AT&T Stadium vai receber a Argentina de Lionel Messi contra a Áustria, além de Inglaterra x Croácia e o promissor Holanda x Japão, que pode influenciar na classificação brasileira.

**NRG Stadium:** Houston será a casa oficial dos fãs de Cristiano Ronaldo. Isso porque a seleção portuguesa vai fazer dois

jogos da fase de grupos no estádio, que tem capacidade para 72 mil torcedores. Ele vai receber cinco jogos da fase de grupos, um da fase de 32 avos e um das oitavas de final.

**Arrowhead Stadium:** Em Kansas City, o destaque é Argentina x Argélia. A casa do Kansas City Chiefs da NFL tem capacidade para 73 mil torcedores, e vai receber quatro jogos da fase de grupos, um da fase de 32 avos e um das quartas de final.

**SoFi Stadium:** Inaugurado em 2020, o estádio de Los Angeles é um dos mais modernos do mundo. Com estrutura bilionária, ele será ajustado para virar o centro de natação para as Olimpíadas de 2028. Com capacidade para 70 mil torcedores, o SoFi vai sediar cinco jogos da fase de grupos, dois da fase de 32 avos e um das quartas de final, incluindo a estreia da seleção americana, contra o Paraguai.

**Hard Rock Stadium:** Poucas cidades nos Estados Unidos abraçaram tanto o futebol quanto Miami. Com forte comunidade latina na região, o estádio de Miami tem dois jogos mais procurados da Copa: Portugal x Colômbia e Brasi x Escócia. Com capacidade para 65 mil torcedores, a casa do Miami Dolphins, e palco do Grand Prix de Miami de Fórmula 1, será palco de quatro jogos da fase de grupos, um da fase de 32 avos, um das quartas de final e da disputa pelo 3º lugar.

**Lincoln Financial Field:** Lar de Rocky Balboa e do super-herói Shazam, a Filadélfia será tomada pelos brasileiros, que já combinaram uma ação especial na "escadaria do Rocky". Com capacidade para 69 mil torcedores, o Lincoln Financial Field será palco de cinco jogos da fase de grupos e um das oitavas de final, incluindo Brasil x Haiti, que deve marcar a estreia de Neymar na Copa.

**Levi's Stadium:** Na Califórnia, a casa do San Francisco 49ers da NFL tem capacidade para 71 mil torcedores. Ele receberá cinco jogos da fase de grupos e um da fase de 32 avos, mas pode sofrer com baixo público, dada a falta de tradição das seleções que jogarão por lá.

**Lumen Field:** O estádio de Seattle ficou marcado na cultura pop após aparecer na franquia de jogos *The Last of Us*. No Brasil, o estádio para 69 mil torcedores ficou famoso por receber o Botafogo na vitória por 2 a 1 sobre o Seattle Sounders no Super Mundial da FIFA. Ele estará no centro da geopolítica mundial, porque receberá jogos dos Estados Unidos e do Irã, que protagonizam uma guerra longa. Serão quatro jogos da fase de grupos, um da fase de 32 avos e um das oitavas de final por lá.

**MetLife Stadium:** Em Nova Jersey, está um dos mais polêmicos e importantes estádios dessa Copa. Com capacidade para 82 mil torcedores, o estádio foi construído no meio de um pântano e só dá para chegar a ele de carro ou de trem. Porém, o governo local aumentou a tarifa do trem de 12 para 100 dólares, o que causou grande controvérsia internacionalmente. Palco da estreia do Brasil e da finalíssima deste ano, o MetLife Stadium vai receber cinco jogos da fase de grupos, um da fase de 32 avos, um das oitavas de final, além da grande final.

O uso de inteligência artificial (IA) nos processos seletivos já faz parte da rotina de recrutamento em grande parte das empresas. Segundo levantamento da Demand Sage, 87% das organizações no mundo já fizeram uso de ferramentas de IA em ao menos uma etapa da contratação. Na Runtalent, empresa de soluções digitais especializada em recrutamento de profissionais de tecnologia, a ferramenta é utilizada na fase inicial para otimizar processos seletivos em larga escala.

“A IA já faz parte da rotina de recrutamento da empresa, principalmente em processos com grande volume de candidatos e vagas altamente técnicas. Hoje, utilizamos tecnologia para apoiar etapas como triagem inicial, análise de aderência entre currículo e requisitos da vaga e identificação de competências técnicas”, afirma Gilberto Reis, COO da Runtalent.

No mercado de TI, onde as posições exigem conhecimentos específicos e combinações complexas de tecnologias, a IA acelera a identificação de perfis mais compatíveis. Contudo, a empresa reforça que a tecnologia atua como apoio ao recrutador, e não como substituta da análise humana. “A decisão final continua passando pela avaliação dos especialistas envolvidos no processo”, des-

taca Reis.

Embora seja cada vez mais comum, essa automação causa receio em quem está em busca de uma oportunidade. Uma pesquisa da Heach Recursos Humanos aponta que 71,4% dos profissionais temem ser eliminados de forma injusta por algoritmos, enquanto apenas 23,9% confiam nas decisões automatizadas. Para o especialista em gestão, o principal motivo da desclassificação não está na ferramenta, e sim na falta de clareza do currículo.

“Na maioria dos casos, o descarte acontece por falta de aderência clara entre o currículo e os requisitos da vaga. Muitas vezes, o profissional possui experiência compatível, mas não deixa isso explícito no currículo. Quando tecnologias, certificações, tempo de experiência ou competências técnicas não aparecem de forma objetiva, a aderência tende a ser considerada baixa.”

A organização do documento também é determinante. Informações genéricas, excesso de elementos visuais ou descrições pouco claras podem dificultar a leitura au-

# Empresas já utilizam

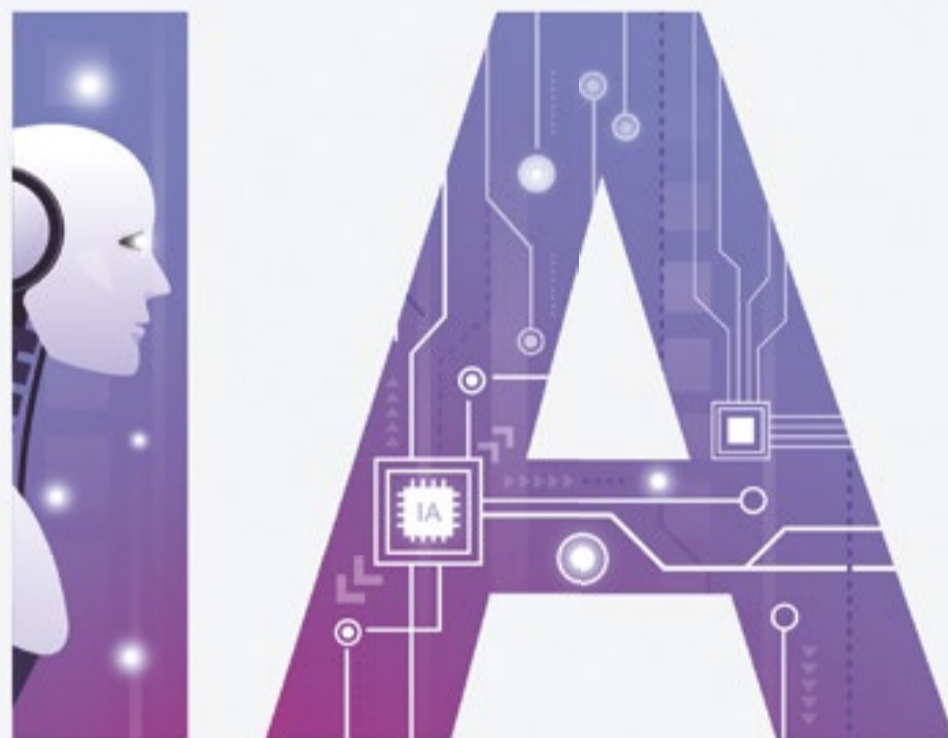

# na triagem de currículos

Especialista em gestão destaca que a tecnologia pode apoiar a seleção, mas não substitui a análise humana

tomatizada e prejudicar a triagem, mesmo de candidatos com alto potencial técnico.

Para Reis, um dos maiores desafios dos candidatos atualmente é mostrar autenticidade no currículo, com linguagem técnica contextualizada e aplicada dentro das experiências reais, evitando o excesso de soft skills genéricas que tornam o documento artificial e pouco confiável.

“O ideal é que o currículo seja claro, objetivo e adaptado à vaga, sem deixar de refletir a trajetória real do profissional. Muitas vezes, o candidato possui conhecimento em determinada ferramenta ou linguagem, mas não evidencia isso no currículo. A IA consegue analisar o que está descrito no documento, mas não consegue adivinhar experiências ou potencial que não foram apresentados de forma clara.”

Além do currículo tradicional, o perfil no LinkedIn passou a ser parte fundamental do processo seletivo. A plataforma já utiliza IA própria para sugerir vagas, ranquear candidaturas e identificar compatibilidade entre perfis e requisitos. Nesses casos, o especialista recomenda manter o perfil atualizado e alinhado ao currículo para auxiliar tanto na busca de recolocação ou crescimento.

“Independentemente da área de atuação, o mercado está cada vez mais digital. Candidatos que entendem

como a tecnologia funciona nos processos de seleção saem na frente. Não se trata de adaptar o perfil, mas de saber apresentá-lo da melhor forma para cada etapa do recrutamento”, conclui.

Para aumentar as chances de avançar nos processos seletivos, os profissionais podem seguir algumas dicas:

- 1 - Adaptar o currículo para cada vaga, lendo atentamente os requisitos.
- 2 - Destacar tecnologias, certificações e experiências relevantes com clareza.
- 3 - Manter o currículo organizado e objetivo, evitando informações genéricas.
- 4 - Atualizar o perfil no LinkedIn de forma consistente com o currículo.
- 5 - Estar atento à primeira interação nos processos automatizados, respondendo de forma profissional.



Ferramenta otimiza processos seletivos, mas avaliação humana continua sendo determinante no processo. Informações genéricas e excesso de elementos visuais podem dificultar a leitura pela IA