

## EDIÇÃO DE FIM DE SEMANA

Rio de Janeiro, Sexta-feira, 27 a domingo, 29 de Março de 2026

www.correiodamanha.com.br

Ano CXXIV Nº 24.986

R\$ 4,00

# 26.03.26: o dia em que o estado do Rio teve três governadores em uma única semana

MAGNAVITA - PÁGINA 3

## Federação entre União Brasil e PP vira a maior bancada da Câmara

O TSE aprovou a federação entre o União Brasil e o Progressistas (PP), fazendo as duas legendas virarem a União Progressistas. A nova federação

é a maior bancada do Congresso Nacional. Juntos os dois partidos que a integram reúnem 101 deputados e 12 senadores. Além disso, a federa-

ção deve receber a maior fatia do fundo eleitoral para as eleições deste ano, em outubro. O valor estimado é de R\$ 4,9 bilhões.

PÁGINA 7

### Nesta edição, ExpoRio Turismo 2026



Marcelo Perillier

Nesta edição, confere o Caderno Especial sobre a ExpoRio Turismo 2026, a maior feira de turismo, gastronomia e artesanato do Rio de Janeiro, onde

você encontra tudo sobre os 92 municípios fluminenses e sobre as 12 regiões turísticas do estado. O evento acontece até domingo, o Complexo Lagoon.

CADERNO ESPECIAL

## O risco de proliferação dos penduricalhos

O governo teme que ao criar um, na prática, novo teto para o Judiciário e Ministério Público, o STF tenha aberto comportas para um processo que contami-

ne outros poderes, em especial, o Legislativo. Defensores públicos já marcaram uma reunião para discutir o tema, já que pregam isonomia com o MP.

CORREIO BASTIDORES (FERNANDO MOLICA) - PÁGINA 7

## Congresso Onco in Rio acontece nesta sexta e sábado

PÁGINA 32

## Copa do Mundo 2026 não terá técnicos brasileiros

Será a primeira vez na história que isso acontecerá

PÁGINA 14

### LUMMERTZ

As dívidas dos brasileiros na eleição

PÁGINA 2

### EDITORIAL

O mercado na espera do fim da guerra do Irã

PÁGINA 2

## Vacinação da gripe é desafio na Serra

A cobertura vacinal contra a Influenza na Serra e Centro-Sul Fluminense está abaixo do ideal. Nenhum dos grupos prioritários atingiu a meta de 90%.

PÁGINA 26

## CPMI do INSS encerra os trabalhos

Com a derrubada da prorrogação da CPMI do INSS, o relator Alfredo Gaspar apresentará seu relatório nesta sexta, com o indiciamento de mais de 200 pessoas.

PÁGINA 6



Divulgação

## Vinícius Lummertz\*

### O endividamento dos brasileiros precisa entrar na eleição

*Inadimplência recorde revela um modelo que impede a formação de poupança e deveria estar no centro do debate nacional*

O Brasil se aproxima de mais um ciclo eleitoral discutindo temas importantes, mas evitando enfrentar um dos problemas mais estruturais de sua economia: o endividamento crescente das famílias e a incapacidade do país de transformar renda em poupança e poupança em investimento.

Mais de 87 milhões de brasileiros estão inadimplentes, segundo a Serasa Experian, em um quadro que se agravou com crescimento próximo de 40% na última década, número que, apesar de sua dimensão, passou a ser tratado com naturalidade no debate público, como se fosse apenas mais um indicador social, quando, na realidade, revela uma falha profunda na forma como o modelo econômico brasileiro organiza renda, crédito e acumulação.

A inadimplência, nesse contexto, não é um desvio, tampouco um problema periférico, mas a expressão visível de um sistema que consome a renda antes que ela possa se transformar em poupança, impedindo que o país forme capital de maneira consistente. Do lado humano, corrói as famílias brasileiras, gerando tristeza e violência.

Sem poupança, não há investimento sustentável, e essa não é uma discussão ideológica, mas uma relação elementar da economia, na qual poupança e investimento são partes inseparáveis do mesmo processo, sendo a primeira a condição necessária da segunda.

As economias que cresceram de forma contínua compreenderam esse vínculo.

Nos Estados Unidos, a elevada produtividade sustenta uma massa salarial robusta, de 60% da economia, que se converte em poupança por meio de fundos de pensão e mercados de capitais, alimentando o investimento produtivo. Na China, por caminhos distintos, a poupança supera 40% do PIB e é direcionada de forma sistemática para infraestrutura, indústria e tecnologia, sustentando décadas de expansão econômica.

No Brasil, a taxa de poupança permanece ao redor de 16% do PIB, e o investimento acompanha esse patamar, em níveis insuficientes para sustentar crescimento consistente, especialmente quando comparados ao patamar de aproximadamente 25% observado nas economias que lograram acelerar seu desenvolvimento.

Mas o problema não está apenas na quantidade de poupança, e sim na forma como a renda é capturada ao longo do caminho.

A baixa produtividade comprime salários, o alto custo do emprego formal limita a expansão da renda, e o crédito caro, frequentemente acima de 40% ao ano, transforma a intermediação financeira em um verdadeiro imposto implícito sobre o trabalho, corroendo a renda antes que ela possa se transformar em acumulação.

Esse mecanismo, que se aproxima do que a literatura econômica denomina financial repression, contribui para um sistema que não forma capital, mas o dissipa, convertendo renda em endividamento e naturalizando a inadimplência como parte do funcionamento da economia.

Mesmo quando a poupança existe, o país encontra dificuldades para transformá-la em investimento, em razão de um ambiente de negócios complexo, inseguro e lento, que se traduz na posição 124 entre 190 economias no ranking Doing Business, refletindo um país onde projetos enfrentam anos de tramitação, incerteza regulatória e elevado risco jurídico.

Diante da insuficiência da poupança interna, seria natural complementar esse déficit com poupança externa, proveniente de fundos de pensão e investidores institucionais em um mundo que hoje dispõe de excesso de liquidez, mas o Brasil não consegue capturar esses recursos em escala relevante porque não oferece previsibilidade, segurança nem capacidade de execução.

O resultado é um impasse conhecido, mas pouco enfrentado: o país não acumula poupança suficiente e não consegue atrair capital externo na medida necessária, operando permanentemente abaixo do seu potencial.

Há, contudo, um aspecto ainda mais grave.

Tratar como rotina um endividamento que cresceu cerca de 40% em dez anos não é apenas um erro de leitura, é uma forma de acomodação diante de um problema estrutural, e, ao naturalizar esse quadro, o país abdica de enfrentá-lo e prolonga um modelo que corrói sua própria capacidade de gerar riqueza.

Esse tema deveria estar no centro do debate eleitoral.

Porque não se trata apenas de juros altos ou crédito caro, mas de um modelo econômico que impede a formação de uma classe média capaz de poupar, limita o investimento e compromete o crescimento de longo prazo.

Discutir crescimento sem discutir poupança é discutir aparência sem enfrentar fundamentos.

O Brasil precisa decidir, no voto, se continuará operando um modelo que consome renda antes de acumulá-la ou se enfrentará as reformas necessárias para reconstruir o vínculo entre trabalho, poupança e investimento.

Enquanto essa escolha não for feita de forma explícita, o país seguirá encenando crescimento, ao custo de manter sua população endividada e seu futuro comprometido. Enganar a população pode ser uma saída eleitoral, mas não será o futuro da democracia brasileira.

**\*Vinícius Lummertz é Senior Fellow do Milken Institute, foi ministro do Turismo e secretário de Turismo e Viagens de São Paulo**

## EDITORIAL

### Uma paz no Irã que o mercado precisa

As sucessivas tentativas de acordo de paz, ou ao menos de cessar-fogo, no conflito envolvendo o Irã revelam mais do que um esforço diplomático: expõem a urgência de restaurar previsibilidade em um cenário internacional cada vez mais volátil. Em meio à escalada de tensões, mercados financeiros reagem menos ao desenrolar dos combates e mais à incerteza prolongada. É nesse ponto que a diplomacia, ainda que imperfeita, assume papel central não apenas para salvar vidas, mas para estabilizar expectativas econômicas globais.

Investidores não demandam soluções definitivas imediatas, muitas vezes irrealistas, mas sinais claros de contenção de riscos. Cada rodada de negociação, cada anúncio de trégua, ainda que temporária, funciona como um amortecedor psicológico nos mercados. Bolsas de valores, preços de commodities e moedas refletem essa dinâmica quase em tempo real: sobem com a perspectiva de diálogo, recuam diante de qualquer indício de ruptura.

O caso do Irã é particularmente sensível por sua posição estratégica no fornecimento de energia. Qualquer ameaça à estabilidade da região impacta diretamente o preço do petróleo e, por consequência, a inflação global.

Nesse contexto, iniciativas diplomáticas têm efeito que ultrapassa fronteiras políticas, influenciando cadeias produtivas e decisões de investimento em diversas partes do mundo.

No entanto, há um risco evidente em transformar negociações frágeis em instrumentos de curto prazo para acalmar mercados. A repetição de anúncios sem resultados concretos pode produzir efeito inverso, corroendo a confiança e ampliando a percepção de instabilidade. Investidores são sensíveis não apenas à notícia, mas à sua consistência ao longo do tempo.

Por isso, mais do que gestos simbólicos, o momento exige compromissos verificáveis e mecanismos de monitoramento que sustentem qualquer cessar-fogo. A credibilidade das negociações será o fator determinante para que os mercados deixem de reagir com volatilidade extrema e passem a incorporar uma perspectiva mais estável.

Em última instância, a busca por paz e estabilidade econômica não são agendas concorrentes, mas complementares. A redução das tensões no conflito com o Irã não apenas preserva vidas, como também oferece ao sistema financeiro global aquilo que ele mais valoriza: previsibilidade. Sem ela, qualquer recuperação será sempre parcial e vulnerável.

## Opinião do leitor

### Semana Santa

A Semana Santa terá início no dia 29 de março, com a celebração de Domingo de Ramos, um dos períodos mais importantes do calendário cristão, a Semana Santa 2026, que se estenderá até o dia 05 de abril, com a Páscoa, quando se comemorará a Ressurreição do nosso Senhor, Jesus Cristo.

*José Ribamar Pinheiro Filho  
Brasília - Distrito Federal*

### O CORREIO DA MANHÃ NA HISTÓRIA \* POR BARROS MIRANDA



#### HÁ 95 ANOS: FAMÍLIA REAL BRITÂNICA CHEGA AO RIO DE JANEIRO

As principais notícias do Correio da Manhã em 26 de março de 1931 foram: Família Real Britânica desembarca no Rio de Janeiro, com honras militares e parada de 10 mil homens. Classes trabalhistas

apresentam ao ministro do Trabalho suas considerações sobre a sindicalização no país. Falha mais um nova tentativa de golpe militar no Peru. Família Real Canadense prepara visita ao Brasil.

#### HÁ 75 ANOS: GOVERNO PREPARA UM ANTIPREJO À REFORMA DO IMPOSTO DE RENDA

As principais notícias do Correio da Manhã em 26 de março de 1951 foram: Tropas Aliadas conseguem dominar toda a parte sul da península coreana novamente. Governo de Perón restringe programas

estrangeiros na Argentina. Ministério da Fazenda prepara um antiprojeto à reforma do imposto de renda da Câmara. Senado rejeita o abono de Natal ao funcionalismo público

### Correio da Manhã

Fundado em 15 de junho de 1901

Edmundo Bittencourt (1901-1929) • Paulo Bittencourt (1929-1963) • Niomar Moniz Sodré Bittencourt (1963-1969)

Cláudio Magnavita (Publisher)  
claudio.magnavita@gmail.com

Redação: Gabriela Gallo, Ivo Ribeiro, Marcelo Perillier, Pedro Sobreiro, Rudolfo Lago (editor), William França e Rafael Lima (Coordenador editorial)

Serviço noticioso: Folhapress e Agência Brasil  
Projeto Gráfico e Arte: José Adilson Nunes (Coordenação), Anderson Sâ e Thiago Ladeira

Telefones: (21) 2042 2955 | (11) 3042 2009 | (61) 4042-7872

Whatsapp: (21) 97948-0452

Rio de Janeiro: Av. João Cabral de Melo Neto 850 Bloco 2 Conj. 520  
Rio de Janeiro - RJ CEP 22775-057

Brasília: ST SIBSQuadra 2 conjunto B Lt 10 - Núcleo Bandeirantes  
Brasília - DF CEP 71736-20

São Paulo: Av. Francisco Matarazzo, 1752, sala 2317, Água Branca - São Paulo-SP - CEP 05001-200

Campinas: Avenida Aquidabã, 766, Sala 51, Centro - Campinas-SP, CEP 13010-132

www.correiodamanha.com.br

Os artigos publicados são de exclusiva responsabilidade dos autores e não necessariamente refletem a opinião da direção do jornal.

## PINGA-FOGO

■ **OS FATOS DE UM DIA DIFERENTE NA POLÍTICA DO RIO** - Esta quinta, 26 de março de 2026, entrará para os anais da história da política do estado Rio, que demonstram que os assuntos do universo fluminense não são para amadores. A tarde começou com a eleição de Douglas Ruas para presidente da Alerj e, automaticamente, governador interino e terminou com a anulação da votação pelo TJRJ. Por poucas horas, o Rio teve três governadores na mesma semana, já que Cláudio Castro só deixou o governo na segunda, 23.

■ **ATO 1 - 14 HORAS** - O deputado Douglas Ruas (PL) é eleito, nesta quinta-feira (26/03), o novo presidente da Assembleia Legislativa do Estado do Rio de Janeiro (Alerj). Com 45 votos favoráveis, a candidatura única do parlamentar recebeu a chancela do plenário para conduzir os trabalhos da Casa. A votação, que não teve abstenção e registrou 22 ausências, não alterou a composição da Mesa Diretora.

■ **Em seu discurso, o novo presidente destacou o momento de excepcionalidade que passa o Estado do Rio. “É justamente nessas horas que se revela o verdadeiro compromisso com os mais de 16 milhões de cidadãos fluminenses, que esperam de todos nós, agentes públicos, dedicação diária para assegurar serviços de qualidade”, declarou Ruas. A composição dos deputados que integram a Mesa Diretora da Alerj não foi modificada: 1º vice-presidente, Guilherme Delaroli; 2º vice-presidente, Tia Ju (REP); 3º vice-presidente, Zeidan (PT); 4º vice-presidente, Célia Jordão (PL); 1º Secretário, Rosenverg Reis (MDB); 2º Secretário, Dr. Deodato (PL); 3º Secretária, Franciane Motta (União); 4º Secretário, Giovanni Ratinho (SDD); 1ª Vogal, Índia Armelau (PL); 2ª Vogal, Rafael Nobre (União); 3ª Vogal, Valdecy da Saúde (PL); e 4ª Vogal, Renato Miranda (PL).**

■ A Mesa Diretora tem como atribuições ser responsável pela direção dos trabalhos legislativos e serviços administrativos da Assembleia.

■ **ATO 2 - 18 HORAS** - A presidente em exercício do Tribunal de Justiça do Estado do Rio de Janeiro, desembargadora Suely Lopes Magalhães, deferiu medida liminar, suspendendo todos as decisões e atos da 2ª Sessão Extraordinária da Assembleia Legislativa do Estado do Rio de Janeiro, que elegeu o deputado Douglas Ruas como presidente da Alerj, na tarde desta quinta-feira, 26 de março.

■ Na decisão, a magistrada considerou que o processo eleitoral na Alerj só poderia ser deflagrado após a retotalização dos votos pelo Tribunal Regional Eleitoral, conforme determinou o Tribunal Superior Eleitoral, na decisão que cassou o mandato do então presidente da Alerj, deputado Rodrigo da Silva Bacellar.

■ “Ex positis, DEFIRO a medida liminar para suspender imediatamente a “2ª Sessão Extraordinária” convocada para a data de hoje, bem como todo e qualquer ato subsequente vocacionado à eleição para o cargo de Presidente da Mesa Diretora da ALERJ. Caso já se tenha ultimado o processo eleitoral, sem a prévia retotalização dos votos pelo TRE – com a definição do Parlamento fluminense –, determino a SUSPEN-



Fotos CM



O publisher do Correio da Manhã, Claudio Magnavita, com Renata Paixão, Juliana Monteiro, Bruno Rossi, Adriana Leme, Raul Montenegro e Pedro Pecly, durante o jantar de lançamento em Brasília. Na ocasião, Rossi, diretor de comunicação da empresa, foi apresentado com a biografia “A mulher que enfrentou o Brasil: a arte e a coragem de Niomar Moniz Sodré Bittencourt”, escrita por Ricardo Cota e publicada pela Editora Correio da Manhã



Samanta Sallum, do Correio Braziliense; Pat Santilli, diretora 99Food na agência VFR; e Bruno Rossini, diretor sênior de comunicação da 99; com o colunista do Correio da Manhã DF, o jornalista William França; e o publisher do grupo Cláudio Magnavita

O diretor-geral de Brasília do Correio da Manhã, Sérgio Nery, com Karlo Dias, da agência LK; Ana Carolina Tomé, da CBN; Adriana Leme, gerente sênior de comunicação da 99Food; e Pedro Pecly, head de negócios da 99Food



SÃO DA EFICÁCIA DOS ATOS PRATICADOS, mantido na direção superior da ALERJ o Presidente que se encontrava em exercício quando da deflagração do processo.”

■ A presidente em exercício avaliou que a mesa diretora da Alerj acatou, em parte, a decisão do TSE, considerando, apenas, a vacância do cargo da presidência, após a cassação do mandato do deputado Rodrigo Bacellar.

■ “Aparentemente ao deflagrar a eleição administrativa antes da necessária retotalização dos votos para Deputado Estadual – haja vista a cassação do mandato de Rodrigo da Silva Bacellar –, a Assembleia Legislativa optou por acatar apenas em parte os efeitos imediatos do acórdão recém prolatado pelo Tribunal Superior Eleitoral. Admitiu-se a vacância do cargo de Chefia do Poder Legislativo – outrora ocupado por Rodrigo da Silva Bacellar –, a ponto de iniciar o processo de escolha do novo Presidente, mas não se reconheceu a perda do

mandato parlamentar em si, tampouco a impostergável retotalização dos votos, que poderia culminar, inclusive, na alteração da própria composição do Parlamento, com o potencial surgimento de novos eleitores e candidatos.”

■ A magistrada ressaltou que o processo eleitoral deflagrado pela mesa diretora, sem o cumprimento integral da decisão do TSE, interfere, não só na escolha do novo presidente da Alerj, como, na definição daquele que irá assumir como Governador do Estado.

■ “In casu, é mister observar que o indiciado desvio de finalidade transcende em muito aquilo que se costuma chamar questão interna corporis. A indigitada manobra envolve o cumprimento – aparentemente distorcido – de uma decisão do Tribunal Superior Eleitoral e uma potencial interferência no corpo de eleitores que escolherá, por sufrágio interno, o agente público incumbido não apenas da Presidência da Assembleia Legislativa,

## 99Food brinda chegada a Brasília com jantar de lançamento

Na noite de quinta-feira, 26 de março, a 99Food reuniu convidados em um jantar especial em Brasília para anunciar oficialmente sua chegada à capital federal. O encontro celebrou o início da operação da plataforma, que desembarca na cidade com mais de 4,6 mil restaurantes cadastrados e cerca de 6 mil entregadores, além de uma proposta de mercado baseada em taxas mais baixas e benefícios tanto para consumidores quanto para estabelecimentos.

O evento também destacou o robusto plano de expansão da empresa, que prevê investimento superior a R\$ 100 milhões na capital, dentro de um pacote nacional de R\$ 2 bilhões. Executivos da companhia, entre eles Bruno Rossini, reforçaram o caráter estratégico de Brasília no crescimento da marca, que já está presente em mais de 70 cidades brasileiras e pretende alcançar mais de 100 municípios até junho. A proposta é ampliar o acesso ao delivery, com incentivos como cupons promocionais e entregas gratuitas nas primeiras compras.

Além do anúncio, foram apresentados dados de uma pesquisa que revelam o forte hábito de consumo por delivery entre os brasilienses, com destaque para o uso frequente do serviço e a preferência por pizzas, pratos regionais e culinárias internacionais. A chegada da 99Food surge, segundo a empresa, como resposta à demanda por preços mais competitivos e melhores condições no setor, prometendo ainda otimizar a experiência de usuários e aumentar o potencial de ganhos dos entregadores por meio de tecnologia e inteligência operacional.

mas, em última análise e ato contínuo, do próprio Governo do Estado do Rio de Janeiro. A urgência inerente à espécie e a relevância institucional do processo eleitoral administrativo em tela, recomendam veementemente o deferimento de plano, inaudita altera parte, da tutela antecipada requerida.”

■ A desembargadora Suely Magalhães reiterou que, antes da deflagração da eleição, é necessária a realização da retotalização dos votos para permitir que seja definida a composição oficial do colégio eleitoral da Alerj apto a participar do processo de escolha do novo presidente da Casa.

■ “A cronologia lógica a ser observada no cumprimento da decisão da Justiça Eleitoral é inequívoca: primeiro retotalizar os votos, para assegurar a legitimidade da composição da Casa Legislativa e, assim, a higidez do colégio eleitoral e do próprio sufrágio interno que se avizinha; e só então deflagrar o processo eleitoral.”

## Fernando Molica

### A mais-valia dos penduricalhos

Ao limitar e, ao mesmo tempo, institucionalizar penduricalhos salariais, o Supremo Tribunal Federal nacionalizou o que a Prefeitura do Rio chama de mais-valia: nada a ver com o conceito marxista, mas um jeitinho carioca de regularizar construções irregulares. Mediante o pagamento de uma taxa, o dono do imóvel tem o direito de legalizar seu puxadinho.

Para o senador Alessandro Vieira (MDB-SE), o STF “bateu uma laje” ao conceder o benefício. Mas a corte não autorizou apenas o acréscimo de um andar, mas de até 70% do já robusto prédio salarial de juízes e integrantes do Ministério Público. É como se o dono de um edifício de dez andares tivesse o direito de construir mais sete — sem respeitar gabarito, sem pagar mais-valia e sem provar que a construção resistirá ao peso adicional.

O STF reconheceu e legalizou a existência de um teto que se sobrepõe ao teto constitucional, hoje de R\$ 46.366,19. Mas, apesar da aberração arquitetônica, a AMB (Associação dos Magistrados Brasileiros) protestou. Em nota, gritou contra o que classificou de “redução remuneratória imediata” e da não admissão do que chamou de “direitos reconhecidos”.

A entidade que representa juízes acha injusto receber um salário que, pela nova decisão, pode chegar a R\$ 78.822,51. Ao fazer isso, a AMB admitiu que magistrados se acostumaram a receber valores bem maiores. Grana que vinha em forma de auxílios diversos, que sequer eram detalhados nos sites de tribunais.

A entidade de juízes repete o argumento de que limitações salariais impactam a atratividade da

carreira. Uma alegação é absurda: a magistratura é, entre as carreiras do serviço público, a que oferece melhor remuneração aos seus integrantes — mesmo sem penduricalhos.

Ninguém contesta que juízes precisam ter vencimentos proporcionais à sua formação e à sua responsabilidade. Mas isso não pode ser confundido com privilégio, com um processo de acumulação infinita de vantagens, algo que permitiu ao presidente de um tribunal de Justiça receber, em janeiro, R\$ 384.954,59. Há inúmeros casos semelhantes pelo país.

Não custa lembrar que juízes são servidores públicos, e exercem seu trabalho em um país em que a maioria da população rala muito para conseguir chegar ao fim de cada mês. Têm direito a um belo salário, férias de 60 dias — dos quais 30 podem ser convertidos em dinheiro — e estabilidade.

Quem acha que isso é insuficiente tem sempre a opção de optar pela iniciativa privada. Neste campo, os ganhos são ilimitados (ainda que a possibilidade de receber muito menos que na magistratura seja também bem maior: por seu trabalho como professor titular da Universidade do Estado do Rio de Janeiro, o ex-ministro do STF Luís Roberto Barroso recebeu R\$ 12.510,26 em fevereiro passado).

A nota diz que a medida do STF “tende a produzir reflexos na organização e na eficiência da prestação jurisdicional” — faz um alerta que, no limite, pode ser encarado quase como uma ameaça.

O texto ainda diz ser preciso “definir o tipo de magistrado que se pretende manter e atrair para a carreira”. Com todas as vênias, arrisco dizer que a preferência recai sobre juízes menos corporativos, mais atentos à realidade do país e a limites constitucionais.

## Tales Faria

### CPMI do INSS corre o risco de ficar sem relatório

Fosse um jogo de futebol, seria uma goleada: o ministro André Mendonça, do Supremo Tribunal Federal (STF), perdeu de 8 a 2.

Esse foi o resultado da peleja, ou melhor, do julgamento pelos seus pares na Corte sobre se ele estava certo ou errado ao conceder a medida liminar autorizando a prorrogação da Comissão Parlamentar Mista de Inquérito (CPMI) do INSS.

Mendonça só teve o voto favorável do ministro Luiz Fux — um autodeclarado dissidente desde o julgamento dos golpistas do 8 de janeiro de 2023. Todos os demais votaram contra. Na prática, é como se os ministros aplicassem uma repreensão pública à atuação do colega como relator do inquérito que apura o escândalo do Banco Master.

Os ministros achavam que Dias Toffoli errou a mão como relator. Haviam aproveitado o envolvimento do resort Tayayá, de sua família, em negócios com o banco para convencer o colega a se afastar da função. Mas também o desempenho de André Mendonça, que assumiu o lugar de Toffoli, não está agradando seus pares. Esse é um dos resultados do julgamento.

O que os ministros esperavam de Mendonça era uma relatoria que afastasse completamente a hipótese de suspeição ou de envolvimento político da Justiça no caso. Na linha mesmo que o próprio Mendonça defendeu em um evento, na sexta-feira (20), na Ordem dos Advogados do Brasil (OAB) seccional do Rio de Janeiro cujo tema foi “Os desafios da advocacia no século XXI”. O ministro afirmou que o “bom juiz não é estrela”, mas alguém que cumpre o dever com senso de responsabilidade.

O presidente do Supremo, Edson Fachin, tem

cochado dos ministros autocontenção e senso de responsabilidade para melhorar a imagem da Corte, hoje desgastada. A culpa não é só do estrelismo de um ou de outro ministro, mas também do envolvimento político e da parcialidade política num momento de polarização pré-eleitoral no país.

Veio daí a grande curiosidade em torno do julgamento da liminar pelo plenário, nesta quinta-feira. Menos a decisão se a CPMI seria ou não prorrogada e, mais, o jogo de forças políticas entre os integrantes da Corte.

Ao assumir a relatoria com ênfase em contradizer Alexandre de Moraes, André Mendonça fez parecer, com suas atitudes, que uma aliança entre bolsonaristas e lavajatistas passou a dominar o STF.

Mas o plenário revelou que não. Se existiu essa aliança, ela ficou entre Mendonça e Fux no julgamento desta quinta-feira. Nem Kassio Nunes Marques e Dias Toffoli aderiram.

A questão será também contrabalançar o jogo de forças entre os ministros para que também não pareça uma guerra entre dois polos.

O comando da CPMI, dominado pela oposição e que vinha se sentindo empoderado, saiu da sessão visivelmente abatido. O presidente da Comissão, senador Carlos Viana (Podemos-MG), após a proclamação do resultado, abandonou o tom arrogante e de enfrentamento com os governistas e imediatamente passou a falar em negociação para um relatório final de consenso.

Será difícil. A partir de agora, sem prorrogação, o mais provável é que a CPMI nem tenha relatório final aprovado.

## Fernando Baldin\*

### IA sem orquestração é um risco que as empresas ainda subestimam

A adoção de inteligência artificial nas empresas avançou rápido até demais, em muitos casos, organizações estão colocando IA dentro de processos críticos com o mesmo nível de controle que usariam em uma ferramenta experimental. Isso, na prática, é um acidente anunciado.

Existe uma premissa que ainda é pouco discutida fora dos times técnicos, que a IA, por natureza, não é determinística, especialmente nos modelos generativos, onde há um risco real de inconsistência, interpretação equivocada e até “alucinação”. Isso não é um defeito, é uma característica da tecnologia. O problema começa quando essa característica é ignorada dentro de processos de negócio que exigem precisão, rastreabilidade e conformidade.

Muita gente ainda associa inteligência artificial à ideia de agentes que executam tarefas específicas e esse modelo funciona bem em vários cenários. São aplicações com começo, meio e fim, regras claras e escopo limitado. Um agente que classifica e-mails, extrai dados de documentos ou responde perguntas frequentes, por exemplo, tende a operar dentro de um ambiente relativamente controlado. Mas o cenário muda completamente quando falamos de processos organizacionais de ponta a ponta.

Quando a IA passa a atuar em fluxos completos, que envolvem múltiplas etapas, regras de negócio, exceções e impacto direto em decisões, o nível de exigência sobe. Não basta mais “funcionar”, é preciso garantir que cada etapa esteja alinhada às políticas da empresa, que as decisões sejam verificáveis e que exista controle sobre o que está sendo executado. Sem isso, o ganho de eficiência pode rapidamente se transformar em risco operacional.

Orquestração, nesse contexto, não é apenas organizar tarefas, é criar uma camada de governança sobre a atuação da IA, é definir como ela executa, em que sequência, com quais validações e sob quais regras, e é garantir que o resultado final não seja apenas rápido, mas confiável.

Cada ação da IA precisa ser verificável dentro de parâmetros definidos, isso significa implementar “guardrails”, assegurando que o processo siga dentro dos padrões esperados. Não se trata de limitar a IA, mas de direcioná-la e de garantir que ela opere com autonomia, mas dentro de um contexto controlado.

Um exemplo simples: imagine o processo de auditoria de despesas corporativas com base em uma política de viagens. Tradicionalmente, isso exige análise manual, conferência de recibos e interpretação das regras. Com IA, é possível estruturar automaticamente os dados desses recibos e compará-los com a política da empresa. Mas sem orquestração, esse processo pode gerar inconsistências, como interpretações erradas de regras, exceções mal tratadas ou decisões sem rastreabilidade.

A IA não apenas executa tarefas, mas passa a operar dentro de um fluxo estruturado, onde cada etapa é definida, cada decisão pode ser auditada e cada resultado é validado contra critérios claros. Nesse modelo, o próprio processo, com suas regras e políticas, se torna a lógica que guia a execução.

Esse processo abre espaço para algo maior do que automação, estamos falando de uma nova forma de desenhar o trabalho. Em vez de processos documentados que dependem de interpretação humana, passamos a ter processos estruturados que são, ao mesmo tempo, documentação e execução. A operação deixa de ser apenas seguida e passa a ser orquestrada.

A discussão sobre IA nas empresas não pode mais se limitar ao “onde usar”, mas precisa evoluir para “como governar”, porque o desafio real não é implementar inteligência artificial, é garantir que ela opere com consistência, segurança e alinhamento ao negócio.

IA sem orquestração pode até funcionar em pequena escala, mas quando inserida em processos reais, ela amplifica não só eficiência, mas também erros.

\*Fernando Baldin é Country Manager LATAM na AutomationEdge

# CORREIO POLÍTICO

Renato Alves/Agência Brasil



Ibaneis e Celina: foram-se os beijos, ficaram os tapas

## Diante do rolo do Master, a esquerda se mexe no DF

O governador do Distrito Federal, Ibaneis Rocha (MDB), deixará o cargo no sábado (28). Desincompatibiliza-se para disputar uma vaga no Senado. Deixa em seu lugar a vice Celina Leão (PP) que, assim governadora, disputará a reeleição. Tudo isso, no entanto, tende a acontecer de uma forma totalmente inusitada. A governadora que entra, sucessora do governador que sai, poderá fazer uma campanha de oposição a ele. O PL, partido que terá o senador Flávio Bolsonaro (RJ) como candidato à Presidência, fechou uma chapa puro-sangue ao Senado para apoiar Celina, tendo como candidatas Michelle Bolsonaro e a deputada federal Bia Kicis. Ou seja, nessa hipótese, não há espaço na chapa para Ibaneis.

### Celina e Ibaneis nem se falavam mais

O fato é que nos últimos dias ela se distanciou de Ibaneis, nem se falam. Se houver uma reconciliação, e Ibaneis for candidato a senador na chapa de Celina, o PL sai da aliança. Se Celina ficar com o PL, Ibaneis poderá montar uma chapa contrária do MDB. Ou acabar saindo para deputado federal. Será mais uma história em que a tendência puro-sangue do PL vai virando um tiro pela culatra. Em vez de fortalecer a chapa raiz, efeito oposto.

Rudolfo Lago



Capelli: "Vou ganhar esta eleição"

### Capelli e Grass movem suas peças

A esquerda vai assistindo de camarote aos tapas e beijos dentro do governo de Ibaneis. Ibaneis enfraqueceu-se com o envolvimento no rolo do Master, e Celina tenta se descolar dele, ainda que o risco de acabar envolvida não esteja dissipado. Os dois nomes à esquerda, ligados ao governo, Leandro Grass (PT) e Ricardo Capelli (PSB) apostam no aumento desses desentendimentos no GDF para lucrar com isso. Grass e Capelli preferiam que um apoiasse o outro. Mas isso vai ficando difícil. Tendem a formar chapas separadas.

### Cristovam Buarque foi para o PSB

Na terça-feira (24), o ex-governador e ex-senador do Distrito Federal Cristovam Buarque filiou-se ao PSB. Durante um tempo, Cristovam foi o presidente do Cidadania no DF. E planejava formar uma federação entre seu antigo partido e o PSB. Na brighalada que virou o Cidadania, Cristovam resolveu deixar o partido com Roberto Freire e ir para o PSB.

POR  
RUDOLFO LAGO

### Frente ampla

Dois cálculos dominam o PSB. O primeiro obter coeficiente eleitoral e cumprir cláusula de barreira. Uma eventual candidatura de Cristovam a deputado federal ajudaria a puxar votos. Mas Capelli tem planos mais ousados. Sua ideia é que Cristovam seja uma das peças para formar uma "frente ampla".

### "Vou ganhar"

"Eu vou montar uma frente ampla. E vou ganhar a eleição", disse Capelli ao Correio Político. Acrescentando um desafio: "Com ou sem PT". Quem irá fazer parte dessa frente ampla, porém, Capelli não disse. "No momento certo, todos saberão", respondeu o ex-interventor na segurança, em tom misterioso.

### Master

Pelo lado de Leandro Grass, há também a percepção de que o caso Master/BRB mudou muito o cenário que, no começo, parecia totalmente favorável à vitória de Celina e à eleição de Ibaneis para o Senado. Avaliam que Celina é o nome a ser batido, mas que o quadro no Senado já se alterou.

### Leila

As projeções que vêm sendo feitas pela equipe de Leandro Grass vão no sentido de que os dois nomes eleitos para o Senado tendem agora a ser Michelle Bolsonaro, pelo PL, e a reeleição de Leila do Vôlei, ou Leila Barros, pelo PDT. Se os partidos do governo formarem uma chapa só, o outro nome na chapa seria a deputada Erika Kokay (PT).

### Arruda

Há ainda o fator José Roberto Arruda. Em princípio, o ex-governador, que se filiou ao PSD, está inegável. Mas ele insiste que as recentes mudanças feitas na Lei da Ficha Limpa o beneficiam. Espera uma decisão da Justiça Eleitoral nesse sentido. Se Arruda entrar no jogo, o quadro eleitoral no DF sofrerá novo abalo.

### Corrupção

Ainda assim, há uma percepção no entorno de Grass de que Arruda, mesmo de volta, não retorne com a mesma força. Avalia-se que o caso Master pode respingar nele. Não diretamente, porque não há nada nesse sentido. Mas indiretamente, por ter sido condenado em um processo que envolveu corrupção.



Plano de fuga de Zambelli para a Itália começa a dar errado

# A conta da fuga começa a chegar para Zambelli

## Justiça da Itália aprova extradição da ex-deputada

Por Beatriz Matos

O que começou como uma tentativa de escapar da Justiça brasileira começa a cobrar seu preço. A Justiça italiana autorizou, nesta quinta-feira (26), a extradição da ex-deputada Carla Zambelli.

A decisão, tomada pela Corte de Apelação em Roma, atende ao pedido formalizado pelo Supremo Tribunal Federal (STF), após a parlamentar deixar o país mesmo já condenada a 10 anos de prisão pela invasão aos sistemas do Conselho Nacional de Justiça (CNJ). Ainda cabe recurso da defesa, o que deve prolongar o desfecho por mais alguns meses.

O caso começou em maio do ano passado, quando a Primeira Turma do STF condenou Carla Zambelli e o hacker Walter Delgatti Neto por invadirem sistemas do CNJ e incluírem documentos falsos.

A decisão foi unânime e fixou pena de 10 anos de prisão em regime inicial fechado, além da perda do mandato. Com o trânsito em julgado, no mês seguinte, o ministro Alexandre de Moraes determinou o início do cumprimento da pena e autorizou o envio do pedido de extradição.

Antes disso, no entanto, Zambelli deixou o Brasil em 25 de maio de 2025, atravessando a fronteira com a Argentina e, em seguida, viajando aos Estados Unidos (EUA). A saída ocorreu

dias após a condenação, o que levou o STF a decretar sua prisão preventiva, incluí-la na lista vermelha da Interpol e bloquear seus documentos. Desde então, passou a ser considerada foragida da Justiça brasileira.

A movimentação internacional da ex-deputada foi acompanhada de perto pelas autoridades. Após passagem pelos EUA, Zambelli chegou à Itália, país do qual também possui cidadania. Em julho de 2025, acabou presa em Roma por agentes locais, em cumprimento ao alerta da Interpol. Desde então, permanece detida no presídio de Rebibbia, sob o entendimento das autoridades italianas de que há risco de fuga.

O processo de extradição enfrentou uma série de atrasos ao longo dos meses, com audiências adiadas e tentativas da defesa de alterar a composição dos magistrados responsáveis pelo caso. Os advogados também apresentaram novos documentos e chegaram a aderir a uma paralisação da categoria, o que contribuiu para postergar a análise do mérito.

Com a decisão da Corte de Apelação, o caso entra agora em uma fase decisiva. A defesa tem prazo de até 15 dias para recorrer e já indicou que pretende levar o caso à Corte de Cassação, instância superior da Justiça italiana. Paralelamente, o processo ainda dependerá do aval político do ministro da Justiça da Itália, Carlo Nordio.

# STF derruba a tentativa de esticar CPMI do INSS

Sem prorrogação após decisão do Supremo, leitura do relatório final será hoje

Por Beatriz Matos

A tentativa de esticar o prazo da CPMI do INSS acabou travada no Supremo Tribunal Federal (STF), em um julgamento que expôs, mais uma vez, a tensão entre Judiciário e Legislativo e redesenhou o destino da comissão.

Por 8 votos a 2, os ministros derrubaram, nesta quinta-feira (26), a decisão liminar do ministro André Mendonça que determinava a prorrogação dos trabalhos por até 120 dias e obrigava o presidente do Congresso, Davi Alcolumbre (União Brasil-AP), a ler o requerimento em até 48 horas.

A decisão do plenário não apenas enterra a extensão automática da CPMI como também esvazia a estratégia construída por parlamentares para manter o acesso a provas sensíveis, incluindo dados extraídos de celulares e quebras de sigilo ainda em curso. Na prática, a comissão entra agora em uma corrida contra o tempo para consolidar seu relatório final.

## Liminar

O julgamento desta quinta-feira teve como ponto de partida a decisão assinada por Mendonça no último dia 23. Na ocasião, o ministro acolheu o argumento de parlamentares de que houve omissão da Mesa Diretora do Congresso ao não processar o pedido de prorrogação protocolado ainda em dezembro de 2025.

Na decisão, Mendonça sustentou que a leitura do requerimento não seria um ato discricionário, mas sim vinculado, diante do cumprimento dos requisitos constitucionais. Para o ministro, impedir a prorrogação poderia violar o direito das minorias parlamentares — tese que, segundo ele, justificaria a atuação do STF.

Ele também estabeleceu um mecanismo indireto de pressão: caso o Congresso não cumprisse a determinação no prazo de 48 horas, a própria presidência da CPMI poderia considerar a prorrogação efetivada.

A decisão, no entanto, já nasce sob contestação dentro do próprio Supremo.

## Julgamento

Ao analisar a liminar, o plenário formou maioria para derrubá-la, abrindo divergência em relação ao entendimento de Mendonça. A leitura predominante foi a de que o tema não comporta intervenção do Judiciário.

O ministro Flávio Dino, que



Lula Marques/ Agência Brasil.

Com a decisão do STF, CPMI lerá hoje o relatório final



Antonio Augusto/STF

Posição de Mendonça foi derrotada por 8 a 2

inaugurou a divergência, argumentou que a Constituição exige prazo determinado para o funcionamento das comissões, o que seria incompatível com prorrogações automáticas. Para ele, trata-se de matéria interna do Legislativo.

Na mesma linha, Alexandre de Moraes afirmou que não há direito líquido e certo que justifique a atuação do STF, destacando que o caso exigiria análise probatória — algo incompatível com o tipo de ação apresentada.

Já Gilmar Mendes fez um alerta mais amplo sobre o funcionamento das CPIs, citando riscos de abuso, especialmente em decisões de quebra de sigilo sem fundamentação adequada, e defendeu a necessidade de revisão das regras que regem essas comissões.

Dias Toffoli, por sua vez, ressaltou que as investigações seguem em andamento no próprio

STF, com atuação da Polícia Federal e do Ministério Público.

A ministra Cármen Lúcia também acompanhou a divergência, enfatizando que, embora as CPIs sejam instrumentos importantes para a democracia, é necessário respeitar os limites constitucionais, especialmente quanto à existência de direito líquido e certo.

Ficaram vencidos apenas Mendonça, relator do caso, e Luiz Fux, que defenderam a prorrogação.

O último voto foi proferido por Edson Fachin, consolidando o placar e encerrando o julgamento.

## Não vingou

Antes mesmo da decisão do Supremo, o clima já era de incerteza dentro da CPMI. Pela manhã, o presidente da comissão, senador Carlos Viana (Po-

demos-MG), chegou a anunciar a prorrogação dos trabalhos, com base na liminar de Mendonça e na certificação enviada pelo STF sobre o recebimento das comunicações oficiais.

“Como decisão judicial, a gente cumpre, a gente não questiona”, afirmou durante a sessão.

Em seguida, foi além e declarou: “Em nome dos atentados, dos autos e das viúvas de um Brasil que quer o combate à corrupção, eu declaro prorrogada esta CPI”.

A decisão, no entanto, foi tomada sob condição. A sessão foi suspensa e foi retomada após o julgamento do STF.

Nos bastidores do Senado, a leitura já era de que Davi Alcolumbre não demonstrava interesse em avançar com a extensão dos trabalhos, o que ajudou a tensionar ainda mais o cenário e levou parlamentares a recorrerem ao Judiciário.

## Impactos

Com a decisão do STF, a CPMI entra na reta final sob pressão para concluir seus trabalhos. O relator, deputado Alfredo Gaspar (União-AL), já indicou que o relatório está em fase final e deve trazer mais de 200 indiciamentos.

Do ponto de vista jurídico e político, o encerramento sem prorrogação traz efeitos diretos sobre o alcance das investigações.

Para o advogado constitucionalista Daniel Lamounier, o fim da comissão pode comprometer a profundidade das apurações. “Caducidade de requerimentos, pedidos de quebra de sigilo (bancário, fiscal, telemático) e convocações que ainda não foram executados perdem a validade”, aponta. Ele também alerta para o risco de “interrupção da cadeia de custódia”, o que pode dificultar o cruzamento de dados em investigações complexas.

Na mesma linha, o advogado Valdemir Júnior destaca que a não prorrogação encerra imediatamente os poderes investigatórios da comissão. “Perda de poderes de investigação: a comissão deixa de poder convocar testemunhas, requisitar documentos, quebrar sigilos e realizar diligências”, afirma.

Apesar disso, ele pondera que o relatório final mantém relevância: “Do ponto de vista jurídico. O relatório não tem poder de condenação. Ele funciona como peça informativa”.

Já o constitucionalista Aurélio Lobão reforça que a continuidade das investigações não depende exclusivamente da CPMI. “Sim, cabe a comissão parlamentar mista de inquérito elaborar o seu relatório com os indícios de prova já coletados e encaminhar suas conclusões para o ministério público”, afirma.

No pano de fundo, a decisão do STF também delimita o alcance da própria Corte em relação ao Congresso. Como resume o advogado Valdemir Júnior, “não abre ‘porteira’ para intervenções generalizadas, mas reforça a possibilidade de atuação do Judiciário em casos de violação constitucional clara”.

Com o prazo correndo e o acesso a instrumentos de investigação limitado, a CPMI agora precisa transformar o material já coletado em um relatório que sustente seus desdobramentos dentro e fora do Congresso.

## CORREIO BASTIDORES

POR  
FERNANDO MOLICA

Rosinei Coutinho/STF



STF aprovou limites a benefícios

## O risco de proliferação dos penduricalhos

O governo teme que ao criar um, na prática, novo teto para o Judiciário e Ministério Público, o Supremo Tribunal Federal tenha aberto comportas para um processo que contamine outros poderes, em especial, o Legislativo.

Independentemente de normas constitucionais e de leis, há, no funcionalismo público, a lógica de que o equilíbrio entre poderes se dá também no aspecto remuneratório: o salário de ministros do STF, teto do funcionalismo, é também aplicado para presidente da República, ministros de estado, senadores e deputados.

Até agora, os tais penduricalhos eram pagos de maneira variada, de acordo com cada tribunal, o que dificultava sua adoção por outros poderes.

## Defensores públicos

A Tese de Repercussão Geral aprovada pelo STF já acionou o botão de emergência da Defensoria Pública, que historicamente se vê discriminada nessa discussão. Integrantes da categoria sempre insistiram na existência de uma isonomia entre o trabalho deles e o do MP.

A diretoria da Anadep (Associação Nacional das Defensoras e Defensores Públicos) já marcou uma reunião para discutir o tema e suas repercussões.

Marcelo Camargo/Agência Brasil



Flávio Dino foi o primeiro a barrar acréscimos

## Parâmetro

A tese publicada pelo STF veda a extensão dos benefícios a outras categorias; ou seja, até os defensores públicos ficariam de fora.

Mas, ao serem institucionalizados, os pagamentos adicionais — que podem gerar aumentos salariais de até 70% — criaram um novo patamar e uma nova referência para o funcionalismo público.

Para um técnico do Ministério da Fazenda, a norma editada pelo STF servirá como parâmetro para uma lei sobre o tema que já deveria ter sido aprovada pelo Congresso.

## Teto deve virar piso

Para o técnico, ao votar a lei — que voltou a ser cobrada pelo STF —, o Congresso não terá condições políticas e institucionais para reduzir o percentual que foi estabelecido na última quarta-feira.

Na prática, uma norma definitiva sobre o tema deverá ter o novo teto como piso. E diversas categorias pressionando deputados e senadores para serem beneficiadas.

## Na balança

A situação da candidatura ao Senado do ex-governador Cláudio Castro é delicada. Apesar das declarações de fidelidade, o PL quer garantias de que ele, caso eleito, possa assumir. Teme a repetição do que ocorreu com Daniel Silveira: candidato ao Senado em 2022 pelo PTB, seus votos foram anulados.

## Pesquisas

O PL também quer esperar a repercussão da decisão do Tribunal Superior Eleitoral junto ao eleitorado. Ele liderou com folga a pesquisa Real Time Big Data divulgada no último dia 11, antes, portanto, do julgamento. O senador Carlos Portinho e o delegado Felipe Curi estão de olho na possível vaga.

## Goleada

A vitória, com 45 dos 69 votos possíveis, de Douglas Ruas (PL) para a presidência da Assembleia Legislativa do Rio serviu de prévia para a eleição indireta para o cargo de governador-tampão. O grupo de Eduardo Paes (PSD) passou a depender de decisões judiciais para não ser, de novo, derrotado.

## Engasgo

O PL ainda não engoliu, e não vai engolir, a pedadinha que Alexandre de Moraes incluiu na decisão que concedeu prisão domiciliar temporária a Jair Bolsonaro: como o Correio Bastidores destacou, a restrição a visitas impede que ele receba políticos ao longo de 90 dias. Isso, em ano eleitoral. Isso, para, supostamente, evitar infecções.

## Chance

Quem conhece bem Gilberto Kassab, presidente-dono do PSD, diz que aumentaram as chances de o governador gaúcho, Eduardo Leite, ser escalado para a disputa presidencial. Com a retirada de Ratinho Júnior, ele teria a vantagem de, potencialmente, encarnar uma terceira via entre Lula e Flávio Bolsonaro.

## Novo perfil

Ronaldo Caiado ainda é o favorito para representar o PSD na briga pelo Planalto. Mas há a avaliação de que o governador de Goiás corre na mesma raia da família Bolsonaro e não seria fácil fazer o eleitor engolir que, agora, ele, antipetista desde sempre, está menos radical e mais aberto ao diálogo.



Ciro Nogueira e Antônio Rueda comandam a federação

## Federação União/PP vira maior bancada

Por unanimidade, TSE aprovou a união entre os dois partidos

Da Redação

O Tribunal Superior Eleitoral (TSE) aprovou, por unanimidade, na sessão administrativa nesta quinta-feira (26), o registro da federação partidária União Progressista, formada pelos partidos União Brasil e Progressistas.

Ao apresentar voto na sessão, a relatora, ministra Estela Aranha, destacou que o pedido de criação da federação foi instruído com toda a documentação exigida pela legislação eleitoral. A ministra ressaltou que a legislação permite que dois ou mais partidos se unam em federação, passando a atuar como uma única agremiação após o registro na Justiça Eleitoral. O Plenário acompanhou integralmente o voto da relatora, sem divergências, e confirmou o registro da federação.

Com a decisão na quinta-feira, já são cinco federações aprovadas pelo TSE: além da União Progressista, Federação Renovação Solidária (que une PRD e Solidariedade), Federação Brasil da Esperança (PT, PCdoB e PV), Federação PSDB Cidadania e Federação PSOL Rede.

De acordo com a Lei dos Partidos Políticos e a Resolução TSE nº 23.670/2021, as federações devem ter duração mínima de quatro anos, período em que os partidos integrantes são obrigados a permanecer unidos, sob pena de sanções em caso de saída antecipada.

Se tal fato ocorrer, entre as penalidades impostas, destacam-se a proibição de ingressar em nova federação, de celebrar coligações nas duas eleições seguintes e de utilizar recursos do Fundo Partidário até o cumprimento do prazo mínimo.

A legislação também estabelece que a federação partidária só pode participar das eleições se tiver o registro de estatuto aprovado pela Justiça Eleitoral até seis meses antes do pleito.

Apesar da atuação conjunta na federação, os partidos preservam cada um a sua autonomia, mantendo nome, sigla, filiados e acesso direto a recursos do Fundo Partidário e tempo de propaganda eleitoral.

## 101 deputados

O presidente da federação será o presidente do União Brasil, Antônio Rueda. A nova federação é a maior bancada do Congresso Nacional. Juntos os dois partidos que a integram reúnem 101 deputados e 12 senadores. Ultrapassa a federação entre PT, PCdoB e PV, que tem 80 integrantes, e a bancada do PL, com 94 deputados.

Unindo o que devem receber União Brasil e PP, a federação deve ficar com a maior fatia do fundo eleitoral para as eleições deste ano. O valor estimado é de R\$ 4,9 bilhões.

Com informações do TSE

## CORREIO ECONÔMICO

POR  
ANDRE SOUZA

Lanna Silveira



Estimativa é que entregadores faturem até R\$250 por dia

## 99Food chega a Brasília com R\$ 100 mi em investimento

A 99Food iniciou na quinta-feira(26) operações em Brasília, com 4,6 mil restaurantes e 6 mil entregadores cadastrados, incluindo grandes redes como McDonald's e Burger King, além de estabelecimentos locais. A empresa oferece taxas menores, cupons de até R\$99 e entregas gratuitas nas primeiras compras. Pesquisa do Instituto Locomotiva aponta que 6 em cada 10 moradores pedem delivery ao menos uma vez por semana, sendo pizza e lanches os mais populares, mas há espaço para culinárias regionais e internacionais. Com tecnologia de inteligência artificial, a plataforma promete entregas em 25 a 30 minutos, visibilidade para restaurantes e ganhos mínimos diários de R\$250 para entregadores.

## OCDE prevê desaceleração global

A Organização para Cooperação e Desenvolvimento Econômico(OCDE) prevê desaceleração da economia global com a guerra no Oriente Médio, que elevou os preços de energia e ampliou a incerteza econômica. A entidade projeta crescimento mundial de 2,9% em 2026, com inflação mais alta se o conflito se prolongar. A OCDE reúne 38 países com economias desenvolvidas. O Brasil não é membro, mas participa como parceiro estratégico.

Lanna Silveira



No varejo, carnes de segunda ficam entre R\$30-40/kg

## Carne bovina segue com preços altos

A Cepea/Esalq-USP divulgou que os preços da carne bovina seguem estáveis em nível elevado no mês de março, sustentados pelas exportações e menor oferta interna. O Brasil produziu cerca de 10,9 milhões de toneladas de carne bovina em 2025 e exportou mais de 3 milhões, recorde. Mato Grosso lidera a produção nacional. No varejo, os preços variam conforme o corte: carnes de segunda ficam entre R\$ 30 e R\$ 40/kg, enquanto cortes nobres, como picanha e contrafilé, podem superar R\$ 70/kg, segundo levantamentos do Dieese.

## Carne suína tem preço pressionado

Ainda de acordo com a Cepea/Esalq-USP, os preços da carne suína seguem pressionados em março. O suíno vivo foi negociado perto de R\$ 6,94/kg, enquanto a carcaça especial ficou em R\$ 10,12/kg, refletindo demanda doméstica fraca. O Brasil produziu mais de 5,6 milhões de toneladas de carne suína em 2025 e exportou 1,48 milhão, recorde histórico.

## Lojas Americanas

A Americanas protocolou pedido para encerrar a recuperação judicial após afirmar ter cumprido o plano aprovado pela Justiça. A varejista entrou no processo em 2023, após revelar rombo contábil de cerca de R\$ 20 bilhões e dívidas próximas de R\$ 43 bilhões. A saída ainda depende de decisão judicial.

## Dinheiro no bolso

A JBS, multinacional brasileira e uma das maiores empresas de alimentos do mundo, negociada na bolsa dos Estados Unidos, aprovou dividendos de US\$1 por ação (cerca de R\$ 5,25 hoje). O pagamento será em 17/junho para acionistas com posição em 18/maio. Na B3, os papéis são negociados em BDRs.

## Dinheiro no bolso II

A Localiza, uma das maiores empresas de aluguel de carros e gestão de frotas da América Latina, aprovou o pagamento de R\$ 571,8 milhões em juros sobre capital próprio (JCP), equivalentes a R\$ 0,52 por ação. Terão direito investidores com papéis até 27 de março. O pagamento será realizado em 22 de maio.

## Dinheiro no bolso III

A Rede D'Or São Luiz, uma das maiores redes de hospitais e serviços de saúde no Brasil, pagará R\$ 0,15 por ação em juros sobre capital próprio (JCP), totalizando cerca de R\$ 350 milhões distribuídos aos acionistas elegíveis. O pagamento está previsto para 7 de abril de 2026, com direito a quem tinha as ações até 26 de março.

## Crédito de Carbono

O Ministério da Fazenda instalou o Comitê Técnico Consultivo Permanente para apoiar a implementação do mercado regulado de carbono no Brasil. O grupo reúne representantes da sociedade civil e governos e iniciou os trabalhos para regulamentar o Sistema Brasileiro de Comércio de Emissões.

## Crédito Carbono II

A iniciativa busca garantir segurança jurídica e integridade técnica ao novo mercado, criado por lei em 2024, além de atrair investimentos para a redução das emissões de gases de efeito estufa e a preservação ecológica. Na prática, empresas que poluem menos vendem créditos para aquelas que emitem mais gases.



Banco Central, responsável pelo funcionamento da Economia

# BC projeta inflação de 3% e PIB de 2,5% em 2026

Relatório de março aponta serviços em expansão, indústria moderada e agronegócio estável; inflação pode variar para até 4,5%

Andre Souza

O Banco Central do Brasil (BC) divulgou na quinta-feira(26) o Relatório de Política Monetária (RPM) de março de 2026, documento que apresenta informações sobre a condução da política econômica, a inflação, o Produto Interno Bruto (PIB) e o desempenho dos setores da economia. Publicado a cada três meses, geralmente nos meses de março, junho, setembro e dezembro, o RPM substituiu o antigo Relatório de Inflação, usado entre 1999 e 2024, e é uma das principais ferramentas de transparência do Comitê de Política Monetária (Copom). O relatório indica que a meta de inflação estabelecida pelo Conselho Monetário Nacional (CMN) é de 3% ao ano, com intervalo de tolerância entre 1,5% e 4,5%. A inflação é acompanhada mês a mês e, caso fique fora do intervalo por seis meses consecutivos, medidas corretivas devem ser divulgadas publicamente. Segundo o RPM, o PIB brasileiro deve crescer 2,5% em 2026. A indústria registra crescimento moderado, puxada por alimentos, bebidas e produtos químicos, enquanto outros segmentos enfrentam custos mais altos de insumos e logística. O setor de serviços apresenta aumento consistente, impulsionado por comércio, transporte e atividades financeiras. O agronegócio se mantém estável, com soja e milho

registrando aumento de produtividade em condições climáticas favoráveis, enquanto feijão, arroz e parte do milho podem ser afetados por variações de chuva e temperatura. O relatório também mostra que o investimento privado cresce lentamente, influenciado pelo crédito, pelas taxas de juros e pelo cenário internacional.

## Por que o RPM é importante?

O Banco Central acompanha indicadores de emprego, consumo, produção e liquidez para orientar suas decisões sobre a taxa básica de juros, a Selic, revisada a cada 45 dias pelo Copom.

Como o RPM apresenta dados detalhados sobre o PIB, setores da economia e fatores que afetam os preços, a análise permite o acompanhamento da evolução econômica e do comportamento da inflação com base em indicadores oficiais. Serve também como parâmetro para verificar o ritmo de alta dos preços(alimentos, combustível, aluguel e serviços) e os juros do crédito, dos financiamentos e empréstimos para consumidores e empresas.

O documento inclui ainda informações sobre o desempenho da indústria, dos serviços, do agronegócio e do investimento privado, sem emitir opiniões ou previsões sobre medidas futuras do Banco Central.Os dados do 2º trimestre de 2026 serão divulgados em 26 de junho.

# IPCA-15 de março sobe 0,44%, puxado por alimentos e bebidas

Índice considerado a prévia da inflação (IPCA) acumula alta de 3,90% em 12 meses

O Índice Nacional de Preços ao Consumidor Amplo 15 (IPCA15), considerado uma prévia da inflação oficial no Brasil, registrou alta de 0,44% em março, de acordo com dados divulgados pelo Instituto Brasileiro de Geografia e Estatística (IBGE). O indicador mede a variação de preços de produtos e serviços consumidos por famílias com renda de 1 a 40 salários mínimos em grandes áreas metropolitanas do país. Ele é calculado a partir da coleta de preços entre o meio de um mês e o meio do mês seguinte, oferecendo uma estimativa antecipada da inflação antes da divulgação do IPCA completo.

No acumulado dos últimos 12 meses, a prévia da inflação chegou a 3,90%. Na mesma época do ano passado, o índice havia avançado 0,64%, indicando que a variação mensal está acima do registrado em março de 2025.

Entre os grupos de produtos e serviços que compõem o IPCA-

15, os destaques de março foram “Alimentação e bebidas” e “Despesas pessoais”, que exerceram maior pressão sobre o índice geral. O grupo de “Alimentação e bebidas” teve variação de 0,88% no mês. A alimentação no domicílio, que corresponde aos alimentos comprados para consumo em casa, acelerou de 0,09% em fevereiro para 1,10% em março. Produtos como feijão carioca, ovo de galinha, leite longa vida, carnes e açaí registraram aumento de preço. Por outro lado, itens como café moído e algumas frutas tiveram queda nos valores, contribuindo para moderar a alta do grupo. A alimentação fora do domicílio, que inclui refeições em restaurantes e outros estabelecimentos, teve aumento moderado, de 0,35%. O grupo de “Despesas pessoais” registrou alta de 0,82% e incluiu variações em serviços e produtos de cuidados pessoais, além de despesas ligadas a serviços financeiros. Esse grupo

também teve impacto importante no resultado geral do IPCA-15. Outros grupos também apresentaram aumento: “Habitação” avançou 0,24%, com participação de preços de energia elétrica residencial, água e esgoto. “Artigos de residência” tiveram variação de 0,03%, enquanto “Vestuário” subiu 0,47%, influenciado por mudanças de preço em roupas e calçados em diversas regiões.

O grupo de “Transportes” registrou alta de 0,21%, com destaque para passagens aéreas e tarifas de transporte urbano. “Saúde” e “Cuidados pessoais” avançaram 0,36%, em função de ajustes em artigos de higiene pessoal e planos de saúde. “Educação” teve aumento de 0,05%, refletindo pequenas variações em mensalidades escolares e cursos de idiomas. “Comunicação” subiu 0,03%, mantendo estabilidade em serviços de telefonia e internet.

A coleta de preços para o IPCA-15 ocorreu entre os dias

13 de fevereiro e 17 de março de 2026, comparando-se com os preços vigentes entre 15 de janeiro e 12 de fevereiro. Os dados foram obtidos em grandes áreas metropolitanas, incluindo São Paulo, Rio de Janeiro, Belo Horizonte, Porto Alegre, Recife, Fortaleza, Salvador, Curitiba, Brasília, Belém e Goiânia. A pesquisa envolve milhares de itens, que representam os produtos e serviços consumidos pelas famílias nas diferentes regiões, permitindo acompanhar a evolução dos preços de forma detalhada.

## Impacto nas famílias

O professor de finanças do Ibmec Brasília, Melquezedech Moura, explica que, embora o IPCA-15 represente uma média nacional, seus efeitos são desiguais. “Os mais afetados tendem a ser os mais vulneráveis: famílias de baixa renda, trabalhadores sem proteção contra a inflação e poupadores menos sofisticados.

A inflação é um fator que amplia desigualdades sociais ao atingir de forma mais intensa aqueles com menor capacidade de adaptação” - explica

Moura cita também que, por outro lado, alguns agentes podem até se beneficiar parcialmente da inflação, como devedores com dívidas prefixadas, já que o valor real do que devem diminui ao longo do tempo. “Mas esse efeito é limitado e não compensa os impactos negativos sobre a economia, como incerteza, redução do consumo e distorções nos preços relativos” - completa.

## Prévia da inflação

O IPCA-15 funciona como uma prévia do IPCA, índice oficial de inflação, calculado com base nos preços coletados durante todo o mês, refletindo a variação completa dos produtos e serviços e servindo de referência para contratos, reajustes e políticas econômicas.



Consumo segue moderado no início do ano, refletindo cautela nas decisões de compra.

# Arrecadação federal soma R\$ 222,1 bilhões em fevereiro e bate recorde histórico

Marcelo Camargo/Agência Brasil

A arrecadação das receitas federais alcançou R\$ 222,1 bilhões em fevereiro de 2026, segundo dados divulgados esta semana pelo Ministério da Fazenda. Este valor é o maior já registrado para o mês desde 1995, início da série histórica, e representa crescimento real de 5,68% em relação a fevereiro de 2025, considerando a inflação no período. Em termos nominais, houve alta de 9,71%, indicando aumento da entrada de recursos. No acumulado do primeiro bimestre de 2026, a União arrecadou R\$ 547,869 bilhões, superando os R\$ 525 bilhões de 2025 no mesmo período. O crescimento real de 4,41% reforça a força das receitas federais no início do ano, contribuindo para a manutenção das metas fiscais previstas pelo governo.

Entre os principais impulsionadores do resultado estão as contribuições previdenciárias, que financiam a aposentadoria e a assistência social, e tributos ligados ao consumo e operações financeiras. O PIS/Cofins, tributo cobrado sobre a produção e circulação de bens e serviços, cresceu devido ao bom desempenho dos setores de comércio e serviços. O Imposto de Renda Retido na Fonte (IRRF) sobre rendimentos de capital também avançou, influenciado pelo aumento de juros, e o Imposto sobre Operações Financeiras (IOF) registrou elevação, impulsionado por mudanças na legislação que aumentaram a cobrança em certas operações. Os valores arrecadados são usados para pagar os gastos do governo, como saúde,



Receita Federal divulga mensalmente as arrecadações

educação, infraestrutura e pagamento de servidores, obrigações fiscais e programas sociais.

A Receita Federal destacou que o crescimento reflete “a eficiência na cobrança dos tributos”.

## Orçamento de 2026

A arrecadação até fevereiro representa 3,4% do orçamento federal previsto para o ano. A Lei Orçamentária Anual (LOA) de 2026 fixa a receita e as despe-

ras do governo federal neste ano em R\$ 6,54 trilhões, incluindo todos os gastos previstos para os poderes, ministérios, fundos e programas sociais. Deste total, R\$ 1,8 trilhão será destinado ao pagamento e refinanciamento da dívida, deixando R\$ 4,7 trilhões para despesas fiscais, de seguridade social e investimentos no país, como saúde, educação, segurança pública, infraestrutura e assistência social. O orçamento também prevê um superávit primário de cerca de R\$ 34,2 bilhões, ou seja, que as receitas sejam maiores que as despesas obrigatórias, indicando equilíbrio nas contas públicas. A LOA 2026 inclui ainda R\$ 61 bilhões em emendas parlamentares, destinadas a projetos e ações específicos indicados por deputados e senadores.

## CORREIO DO APOSENTADO

POR  
ANDRE SOUZA

Divulgação MPS



Mutirão terá 37 mil atendimentos em 132 agências

### Previdência realiza mutirão de perícias no fim de semana

O Ministério da Previdência vai realizar um mutirão de perícia médica nos dias 28 e 29 de março, com mais de 37 mil atendimentos em 132 Agências da Previdência Social espalhadas por todo o Brasil. A iniciativa tem o objetivo de reduzir o tempo de espera para avaliações médicas de benefícios por incapacidade e assistenciais (BPC/LOAS). As perícias serão feitas de forma presencial e também pelo Perícia Conectada (teleatendimento), garantindo acesso mesmo em locais com falta de peritos. Os segurados podem agendar o atendimento antecipadamente pelo telefone 135 ou pelo Meu INSS (site ou app). As cidades onde os mutirões serão realizados podem ser consultadas no site do Ministério da Previdência.

### Antecipação do 13º salário

Aposentados e pensionistas do Instituto Nacional do Seguro Social (INSS) terão o pagamento do 13º salário antecipado em 2026. A medida foi oficializada por decreto presidencial e prevê o depósito em duas parcelas. A primeira será paga entre 24/abril e 8/maio e a segunda entre 25/maio e 8/junho, beneficiando cerca de 35,2 milhões de segurados em todo o país. A antecipação deve injetar R\$ 78,2 bilhões na economia.

Vitor Vasconcelos/Secom-PR

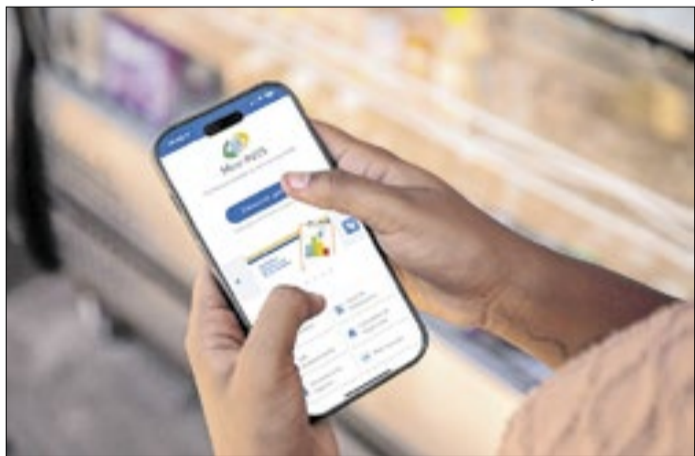

Auxílio-doença sem perícia aumenta de 60 para 90 dias

### Prazo do auxílio-doença sem perícia

O Instituto Nacional do Seguro Social (INSS) e o Ministério da Previdência ampliaram o prazo máximo do auxílio-doença concedido sem perícia presencial pelo sistema Atestmed, de 60 para até 90 dias. A mudança, que passa a valer a partir de 30 de março, permite que a análise e decisão sobre o benefício sejam feitas apenas com base em documentos médicos apresentados pelo trabalhador, sem a necessidade de comparecimento imediato a uma agência. A medida busca agilizar a concessão do auxílio, reduzir filas e evitar atrasos nas perícias presenciais.

### Ampliação para 90 dias pelo Atestmed

Com o prazo ampliado para até 90 dias pelo Atestmed, o INSS pretende reduzir a demanda por perícias presenciais e agilizar a concessão de benefícios. Caso o trabalhador precise estender o auxílio, será necessária uma nova avaliação médica, que pode ocorrer presencialmente ou por telemedicina. As mudanças beneficiam segurados em situação de incapacidade temporária.

### Declaração do IR

Para declarar o Imposto de Renda 2026, o aposentado pode acessar o extrato (informe de rendimentos) de forma digital pelo site ou aplicativo Meu INSS. O documento reúne todos os valores recebidos no ano anterior e é utilizado para preencher a declaração anual à Receita Federal.

### Imposto de Renda

Para emitir o comprovante, o segurado deve entrar no Meu INSS com CPF e senha, buscar por "Extrato de Imposto de Renda", selecionar o serviço e baixar o arquivo. O atendimento também pode ser solicitado pelo telefone 135, em caso de dificuldade de acesso. Idosos têm preferência na restituição do IR.

### Aposentadoria

O ministro Flávio Dino, do STF, pediu vista e suspendeu o julgamento que discute a aposentadoria compulsória de empregados públicos aos 75 anos. Até agora, quatro ministros votaram (Gilmar Mendes, Alexandre de Moraes, Cristiano Zanin e Dias Toffoli) para aplicar a regra imediatamente.

### Compulsória aos 75

Diferente do servidor público estatutário, que já tem aposentadoria compulsória prevista na Constituição aos 75 anos, o caso analisa empregados públicos regidos pela CLT. O STF decidirá se o desligamento é automático ou se depende de regulamentação específica. A retomada da votação ainda não foi divulgada pelo Supremo.

### Agentes de Saúde

Projeto de Lei Complementar 185/2024, de autoria do Senador Veneziano Vital do Rêgo (MDB-PB), garante aposentadoria especial para agentes comunitários de saúde e agentes de combate às endemias, com integralidade e paridade, definindo critérios de idade e tempo de serviço para a categoria.

### Agentes de Saúde II

Após aprovação no Senado, em novembro/2025, o projeto foi encaminhado à Câmara para análise das comissões. Há também requerimento para inclusão em ordem do dia para votação imediata. O parlamentar argumenta que esses profissionais trabalham em condições de risco e exposição contínua a doenças.



Cuidadores durante atendimento domiciliar a aposentado

# Regra do INSS aumenta provento em até 25%

Direito tem sido concedido a quem está incapacitado

Andre Souza

A regra do Instituto Nacional do Seguro Social (INSS) que permite um acréscimo de até 25% no valor dos benefícios voltou a ganhar destaque no debate sobre direitos previdenciários em todo o Brasil. A medida, prevista na legislação previdenciária, é uma garantia importante para segurados que enfrentam limitações severas na rotina diária e dependem de auxílio permanente de cuidadores. Atualmente, esse adicional está previsto no artigo 45 da Lei nº 8.213/1991, que disciplina os planos de benefícios da Previdência Social. A regra concede um acréscimo de 25% no valor da aposentadoria por incapacidade permanente — também conhecida como aposentadoria por invalidez — quando o beneficiário comprova, por meio de exames e laudos médicos, a necessidade de acompanhamento contínuo para atividades básicas, como alimentação, higiene e locomoção.

Esse direito tem sido concedido apenas a quem está incapacitado para o trabalho e precisa de ajuda constante de outra pessoa. Essa comprovação deve ser feita por meio de perícia médica oficial do INSS ou por documentação médica bem fundamentada, e o adicional é incorporado ao benefício mesmo que ultrapasse o teto previdenciário.

No entanto, um projeto de lei em análise na Câmara dos Depu-

tados propõe estender esse adicional de 25% também a segurados que se aposentaram por idade ou por tempo de contribuição, desde que comprovem a necessidade de assistência permanente. Se aprovado, o benefício poderá alcançar um número muito maior de aposentados, ampliando a aplicação.

O advogado previdenciário Matheus Guilherme dos Santos Moraes, especialista no tema, explica que essa discussão representa um avanço importante no reconhecimento das necessidades reais de muitos aposentados. "A possibilidade de ampliar o adicional de 25% para todos os aposentados que comprovem dependência de terceiros é um passo essencial rumo à dignidade social. Atualmente, muitos aposentados que não se enquadram estritamente na aposentadoria por incapacidade permanente — mas que, ainda assim, dependem de cuidados diários — ficam excluídos de um direito que poderia melhorar significativamente sua qualidade de vida" - diz

Moraes ressalta ainda que, independentemente de mudanças legislativas, a efetivação desse direito passa pelo cuidado na preparação dos documentos e na argumentação técnica apresentada ao INSS ou ao Judiciário, caso o pedido seja negado administrativamente. Ainda não existem dados oficiais sobre esses pedidos de adicional de 25% no INSS.



**QUEM DISSE QUE JORNAL IMPRESSO ERA COISA DO PASSADO?**

# Correio da Manhã

Agora com o mesmo tamanho dos **Folha de S. Paulo**, **O Estado de S. Paulo** e **Estado de Minas**.  
Muito mais fácil para ler.

**“UMA PUBLICAÇÃO DO CORREIO DA MANHÃ”**

[www.correiodamanha.com.br](http://www.correiodamanha.com.br) / @correiodamanhabr / @colunamagnavita

## CORREIO NO MUNDO

Tasnim News Agency via Wikimedia Commons



Israel matou comandante da Guarda Revolucionária

## Israel diz ter matado comandante Alireza Tangsiri

As forças de Israel mataram na noite de quarta-feira (25) o chefe do braço naval da Guarda Revolucionária, Alireza Tangsiri, o homem responsável por coordenar a militarização e virtual fechamento do estreito de Hormuz. A informação foi dada nesta quinta (26) pelo ministro Israel Katz (Defesa) e ainda não havia sido confirmada pelo Irã, embora até aqui os relatos de inteligência do Estado judeu têm sido acurados. Segundo Katz, um ataque de precisão matou Tangsiri e outros comandantes navais, provavelmente em Bandar Abbas, sede da principal base da Guarda em Hormuz. No Irã, a Guarda Revolucionária é um ente à parte das Forças Armadas, que pelas informações disponíveis estão sendo mais poupadas na guerra lançada pelos EUA e Israel há quase um mês.

## Fechamento do estreito de Hormuz

Isso se insere no desejo dos agressores de mudar o regime islâmico, que tem na Guarda seu principal pilar. Os militares fora dela são considerados menos ideológicos e não estão tão imiscuídos na vida política e econômica do país. Tangsiri cuidava da até aqui bem-sucedida tática da teocracia em relação a Hormuz, por onde passavam até a guerra 20% do petróleo e do gás natural liquefeito do mundo.

Sgt. Madelyn Keech/ Força Aérea dos Estados Unidos da América



Ministro da Defesa Israel Katz deu a notícia da morte

## Quase 30 petroleiros atingidos

Os iranianos vetam a passagem de navios considerados associados aos inimigos, ameaçando explodi-los, e provavelmente minaram parte da região. Há ainda ameaça de drones subaquáticos, além de aviões-robôs e mísseis. Quase 30 petroleiros e outras embarcações civis já foram atingidas na guerra. Do outro lado, os EUA estão atacando, desde a semana passada, posições iranianas em toda a região, e afirmaram ter afundado mais de 140 navios do Irã. Com mais de 90% do tráfego interrompido, os preços dessas commodities dispararam, pressionando Trump.

## Esperança para a paz

O americano tem buscado acalmar o mercado com anúncios atabalhoados de negociações que Teerã ora nega, ora afirma que são recados indiretos passados por terceiros. Mas existe um movimento mínimo em curso, que fez a chancelaria chinesa dizer nesta quinta que há "um vislumbre de esperança" para a paz.

Por Igor Gielow (Folhapress)

## Mediador

Em meio às polêmicas do fechamento do estreito de Hormuz, o Paquistão age como interlocutor, um papel curioso dado que há dois anos o país islâmico estava trocando fogo de fronteira com o Irã. Na quinta, emergiram relatos de que os EUA pediram a Israel para tirar da lista de alvos duas figuras envolvidas nas conversas.

## Fora da lista

Uma é o chanceler Abbas Araghchi, nome conhecido no Ocidente por liderar o lado iraniano nas recentes negociações com os EUA para limitar o programa nuclear dos aiatolás, que foram interrompidas pela guerra. Outro é Mohammad Ghalibaf, o presidente do Parlamento, um político de fala dura.

## Retórica inflamada

Ghalibaf tem retórica inflamada contra EUA e Israel, mas, ao mesmo tempo, é considerado o principal nome do regime para uma negociação após as mortes do líder supremo, Ali Khamenei, e do mandachuva Ali Larijani em ataques aéreos israelenses. O novo líder, o filho de Khamenei Mojtaba, não foi visto em público até hoje.

## Khamenei

Há dúvidas se Khamenei está vivo ou só ferido e escondido. Resta combinar com os persas, contudo, dado que o vaivém de versões até aqui deixou Araghchi apenas confirmando que recebeu informações de uma proposta de Trump para o fim da guerra e a está avaliando, embora não a considere aceitável. Trump agora busca uma forma de encerrar a guerra.

## Guerra não parou

Trump quer termos para que possa anunciar como uma vitória. EUA e Israel continuam seus ataques, assim como o Irã mantém a rotina de lançar mísseis e drones contra Israel e países da região. Nesta quinta, duas pessoas morreram em Abu Dhabi atingidas por destroços de um míssil interceptado.

## Crítico a Otan

Também numa postagem nesta quinta, o presidente americano reclamou novamente da aliança Otan, cujos membros se recusaram a enviar navios de guerra para apoiar uma reabertura à força de Hormuz. "Não fizeram nada para nos ajudar", disse.

Por Igor Gielow (Folhapress)



Chavista e sua mulher estão presos há quase três meses

## Nicolás Maduro volta ao tribunal em Nova York

## Trump promete novas acusações contra o ditador deposto

Por Douglas Gavras (Folhapress)

O ditador deposto da Venezuela, Nicolás Maduro, compareceu nesta quinta (26) a um tribunal de Nova York pela segunda vez desde sua captura na operação militar dos EUA de 3 de janeiro.

A audiência durou pouco mais de uma hora e terminou sem uma decisão a respeito do pagamento da defesa de Maduro e de sua mulher, Cilia Flores, já que as sanções dos EUA proíbem o uso de fundos do regime venezuelano para isso. O casal está detido no Brooklyn há quase três meses e só saiu da prisão antes para a primeira audiência, em que o chavista se declarou "prisioneiro de guerra" e afirmou ser inocente das acusações de tráfico de drogas.

Eles chegaram para a audiência por volta das 12h30 (horário de Brasília). Maduro e Cilia permaneceram sentados e usando fones de ouvido, acompanhando a tradução simultânea, enquanto defesa e promotoria discutiam como custear suas despesas legais. O juiz Alvin Hellerstein é o responsável pelo caso.

A dúvida sobre os honorários e a representação legal de Maduro está colocada desde o início do processo. Ele tinha um advogado nomeado pelo tribunal, que foi substituído por Barry Pollack, que já defendeu Julian Assange, o fundador do Wikileaks. O regime venezuelano quer arcar com as despesas, mas isso requer autorização dos EUA.

A defesa pediu ao juiz que

adiasse o processo criminal até que a questão dos honorários advocatícios seja resolvida. O advogado de Maduro argumenta que não permitir o pagamento viola o direito dos dois réus à assistência jurídica.

O juiz prometeu emitir uma decisão em breve sobre o tema, mas afirmou que não irá arquivar o caso. Ele também disse não considerar Maduro "uma ameaça à segurança nacional" dos EUA.

Os advogados também mencionaram que Cilia estava com a saúde debilitada e aguardava o resultado de um exame do coração.

Enquanto o venezuelano estava no tribunal, o presidente americano, Donald Trump, afirmou que Maduro enfrentará outras acusações judiciais posteriormente. "Ele foi processado por apenas uma fração das coisas que fez. Outras acusações serão apresentadas, como vocês provavelmente sabem", disse o republicano a repórteres antes de uma reunião de gabinete na Casa Branca.

A Venezuela solicitou à ONU a libertação imediata de Maduro, que foi capturado em uma incursão dos EUA em 3 de janeiro, que incluiu bombardeios contra Caracas.

Seu filho, o deputado venezuelano Nicolás Maduro Guerra, afirmou que ele e Cilia estão "bem, fortes e otimistas".

"Este julgamento é um julgamento que desde o início já tem vestígios de ilegitimidade devido à captura, sequestro e operação militar de um presidente eleito", disse o deputado à agência de notícias AFP.

# Trump recua de novo e adia ultimato para depois da Páscoa

Nova moratória de ataques vem depois de Irã recusar proposta dos americanos

Em mais um capítulo da nebulosa negociação entre Estados Unidos e Irã acerca de uma trégua na guerra que assola o Oriente Médio, Donald Trump disse que vai estender sua moratória a ataques contra o sistema energético da teocracia até a segunda-feira após a Páscoa, 6 de abril.

A medida foi anunciada, como é usual, na rede do presidente, a Truth Social. Segundo ele, “ao contrário do que diz a mídia das fake news”, as conversas com o Irã “vão muito bem”.

Recapitulando, o americano havia ameaçado atacar o sistema de energia do país persa, uma promessa para o caso de o Irã não reabrir o estreito de Hormuz feita em ultimato no sábado (21), que foi suspensa na segunda (23) até o sábado (28).

Trump havia apresentado, por meio do Paquistão, um plano de 15 pontos que incluía itens já acomodados pelo Irã em negociações anteriores, como a renúncia à bomba atômica, mas também diversos temas inaceitáveis para os aiatolás, como o total desmantelamento de suas capacidades nucleares e de seu programa de mísseis ofensivos.

Nesta quinta, o Irã deixou claro rejeitar a proposta.



Joyce N. Boghosian/ Casa Branca

Presidente havia feito ameaças; medida dá tempo para chegada de soldados para ação terrestre

Segundo a agência de notícias Reuters, Teerã considerou a proposta “unilateral e injusta”, mas deixou a porta aberta para negociações. Por sua vez, a iraniana Tasnim informou que a teocracia já enviou, por meio de turcos e paquistaneses, sua visão maximalista para o fim do conflito.

Ela pede o fim da guerra, garantias concretas para evitar novos ataques e compensações pelos da-

nos sofridos. Além disso, o Irã diz que vai manter o controle sobre Hormuz. A Tasnim não disse o que o Irã falou sobre seu programa nuclear, mas a posição do regime é conhecida até agora.

Antes do novo adiamento do ultimato, Trump havia criticado o Irã na mesma rede social. Ele escreveu que “os negociadores iranianos são muito diferentes e estranhos”.

“Eles estão nos implorando para fazer um acordo, mas publicamente dizem que estão só ‘olhando para nossa proposta.’ ERRADO!!! É melhor eles levarem a sério agora, antes que seja tardiamente, porque quando aquilo acontecer, NÃO HAVERÁ VOLTA, e não será bonito”, escreveu com as usuais maiúsculas na rede Truth Social.

Mais tarde, numa reunião na

Casa Branca, ele disse a repórteres que não descarta “ficar com o petróleo do Irã”. “Vamos ver se eles querem [um acordo]. Se não, nós somos o pior pesadelo deles. No meio-tempo, nós vamos simplesmente explodi-los”.

Depois, fez a surpreendente postagem.

O americano pode estar ganhando tempo, apenas, como já disseram temer os iranianos. Além dos eventuais ataques ao sistema energético, os EUA se preparam para a hipótese de ações terrestres, ou ameaçam isso. Com o cenário, o petróleo subiu para US\$ 105 o barril Brent.

Nesta sexta (27) deverá chegar à região o primeiro grupo de 2.500 fuzileiros navais em uma flotilha, enquanto outro deverá chegar até o fim da próxima semana, a tempo do novo ultimato. Há relatos de que até 2.000 paraquedistas de elite do Exército também podem ser mobilizados.

A especulação é de um ataque à ilha de Kharg, centro de exportação de 90% do petróleo do Irã, embora seja uma ação arriscada. Outra hipótese é tentar tomar trechos da costa de Hormuz, igualmente perigoso e insustentável no médio prazo.

Por Igor Gielow (Folhapress)

## Nos EUA, apoiadores de Trump justificam guerra do Irã

“Você é a favor ou contra Trump?”, pergunta à reportagem Blake Zuma, 62, integrante do grupo de ativistas conservadores Trump Tribe of Texas. Na CPAC, o maior evento conservador do mundo, o grupo, que consiste de cinco pessoas, veste jaquetas douradas com o sobrenome do presidente americano nas costas. Além disso, cada um usa uma letra que, juntas, formam T-R-U-M-P.

Neste ano, o evento —que reúne políticos e personalidades da direita do mundo todo— acontece em Dallas, no Texas. Enquanto as pesquisas indicam queda na aprovação de Trump, sua base continua fiel na convenção.

Para Blake, por exemplo, o segundo mandato tem sido positivo. Ela não se define como “a favor da guerra”, mas afirma que o presidente entrou em conflito com o Irã porque os Estados Unidos estariam sob ameaça do país persa —uma retóri-

ca que vem mudando desde o início dos ataques, que completam um mês no fim de semana.

Na infância, Blake viveu com a família em outros países, incluindo o próprio Irã, e ela espera assistir ao discurso do príncipe herdeiro Reza Pahlavi, filho do xá deposto pelos aiatolás, que está na programação do CPAC. “Não ficamos por muito tempo. Percebemos rapidamente que a situação estava ficando perturbadora e voltamos [para os Estados Unidos]”, disse.

Em meio à escalada de tensões no Oriente Médio, Trump não participará do evento pela primeira vez em dez anos —ele costumava encerrá-lo com um discurso. Segundo um funcionário da Casa Branca, o republicano não poderá comparecer por “questões de agenda”. “Ele está engajado na condução do conflito com o Irã e lidando com outros temas críticos”, afirmou o funcionário.



Reuters/ Folhapress

Apoiadores de Trump compareceram ao evento conservador

Zuma, no entanto, não parece desanimada. “Pode ser que ele ainda apareça”, diz, apesar da negativa da Casa Branca. Já o casal de aposentados William Diaz, 66, e Anne Diaz afirma que a justificativa para a ausência é compreensível.

“Eu gosto de guerra? Não. Esperava que isso não precisasse acontecer”, diz William, que pondera que, em sua avaliação, o conflito atual não será tão duradouro quanto outros, como o do Iraque.

“Trump toma decisões com base no que é melhor para o mundo, não na política. Acho que ele realmente viu uma ameaça existencial vindo do Irã para Israel e outros países, por

causa da proximidade de [Teerã] desenvolver uma arma nuclear.”

Nascido em Cuba, William relata que ainda tem parentes vivendo na ilha, mas nunca voltou ao país natal e não pretende retornar enquanto o regime comunista estiver no poder. Se isso mudar, diz, consideraria a possibilidade. “Enquanto for comunista, não visito. Mas, se houver uma mudança, gostaria de ir.”

Diante das recentes declarações de Trump sobre “tomar Cuba”, William avalia que o país já enfrenta uma situação crítica e que não precisaria de “muita intervenção americana”. “Vai colapsar até o

fim do ano”, afirma.

No evento, ele espera também ouvir os discursos do pré-candidato pelo PL à Presidência do Brasil, Flávio Bolsonaro, e do ex-deputado federal Eduardo Bolsonaro. “Por eu ter nascido em um país comunista, eu desejo que países como o Brasil não continuem indo mais para a esquerda”, diz.

A juíza aposentada e cerimonialista Sara Canady vestia uma camiseta com os dizeres “MAGA 2028”, em referência a uma possível candidatura de Trump a um terceiro mandato. Ela ri e afirma que é apenas uma brincadeira. “É algo que deixa [a esquerda] louca”, diz.

O presidente afirma, desde que foi reeleito, que vai se candidatar novamente em 2028 —algo que seria inconstitucional, uma vez que, nos EUA, só são permitidos dois mandatos presidenciais, consecutivos ou não.

Canady, que foi candidata ao Senado dos EUA no Texas, afirma que não ficou chateada por não encontrar o presidente na CPAC. “Tudo bem, eu o vi em Corpus Christi [cidade no Texas] duas semanas atrás. Eu só esperava que ele me apoiasse, mas ele nunca me conheceu pessoalmente.”

Por Isabella Menon (Folhapress)

## CORREIO ESPORTIVO

Samara Moumei/CBF



Coordenadora de Seleções Femininas avaliou adversárias

## Cris Gambaré apoia o FIFA Series visando o Mundial

O Brasil receberá a primeira edição feminina do FIFA Series, competição promovida pela FIFA que tem como objetivo criar mais oportunidades de jogos entre seleções para equilíbrio competitivo, crescimento técnico e intercâmbio intercontinental. O torneio será sediado em Cuiabá (MT) e todos os jogos serão na Arena Pantanal. A coordenadora de Seleções Femininas, Cris Gambaré, reforçou a importância de receber um evento da entidade máxima do futebol mundial pouco tempo antes da Copa do Mundo Feminina de 2027, que será em território brasileiro.

Além da Seleção Brasileira, outras três seleções completam a tabela do torneio: Coreia do Sul, Zâmbia e Canadá.

## Preparação para a Copa do Mundo

“Receber esse evento é de grande importância. É uma região que a gente precisa fomentar muito mais o momento do futebol feminino. Eu vejo isso com muito bons olhos, porque estamos a mais de um ano da Copa do Mundo, então é um grande momento para se falar de torneios e competições dentro da nossa casa”, disse Cris Gambaré, que também analisou os adversários da Seleção Brasileira Feminina no torneio.

Samara Moumei/CBF



CBF vê FIFA Series como preparação para Copa do Mundo

## Projeto “Joga, Mina!” em Cuiabá

Cris ressaltou que ter esse enfrentamento em período de preparação para o Mundial será muito proveitoso para a comissão técnica da Amarelinha. “É ótimo ter grandes seleções com diferentes tipos de técnicas e jogos. Pensando nesta Data FIFA, nós teremos escolas muito diferentes. São grandes potências, mas com diferenciação no modelo de jogo”, afirmou. Em parceria com a Conmebol e a Federação Matogrossense de Futebol, a CBF irá promover o ‘Joga, Mina!’ em Cuiabá (MT). O evento se estende pelos dias 30 e 31 de março e 1º de abril.

## Seminário na Arena Pantanal

Além de um dia focado em seminários e compartilhamento de informações na Arena Pantanal, as outras duas datas serão destinadas a seletivas comandadas pela comissão técnica das categorias de base da Seleção Feminina e a um festival de futebol feminino. “O seminário terá como pauta o futebol feminino, as categorias de base, como fomentar e como inserir esse contexto”, disse Cris.

## Camisas de volta

O Vasco teve um caminhar de seu material esportivo roubado na manhã desta quinta-feira (26), no Rio de Janeiro. O veículo continha materiais esportivos oficiais da fornecedora Nike, que totalizavam cerca de R\$ 900 mil reais. A Polícia Civil atuou e conseguiu recuperar parte dos materiais (as camisas).

## Venda da SAF

Visando concluir a venda de 90% de sua SAF para o empresário Marcos Lamacchia, a diretoria do Vasco da Gama está negociando com a A-Cap a compra dos 31% da SAF, que eles ainda detém por meio do imbrólio judicial que se arrasta desde 2024. Os valores do negócio podem chegar até R\$ 90 milhões.

## Franclim Carvalho I

Visando seguir carreira como treinador, o português Franclim Carvalho deixou a comissão técnica de Artur Jorge e não foi para o Cruzeiro. Agora, o antigo auxiliar está na mira do Botafogo. A diretoria abriu conversas com o português, que foi multicampeão com o clube em 2024 e poder dar a ele a chance de ser o técnico em 2026.

## Franclim Carvalho II

Internamente, o favorito para assumir o cargo era Tite, que foi demitido do Cruzeiro. Porém, o técnico brasileiro disse não ter interesse em assumir times no país neste momento, dando prioridade para o Oriente Médio ou a Europa. Franclim tem proposta do Tondela, de Portugal, mas sua identificação com o Botafogo pode pesar a favor do Glorioso.

## Retornando

A volta do atacante Bruno Henrique ao Flamengo está mais próxima. O camisa 27 vem se recuperando de lesão e voltou a treinar com o elenco em campo. A ideia da diretoria rubro-negra é aproveitar a Data FIFA para dar ritmo de jogo a Bruno Henrique e poder contar com ele contra o Red Bull Bragantino, no próximo dia 2.

## Patrocinador

O Fluminense renovou o contrato com a empresa Predialnet, que estampa os números da camisa do Tricolor. Não foram divulgados os valores do novo acordo, somente que a marca ficará exposta por mais uma temporada. “Acreditamos que juntos construiremos uma trajetória de novas conquistas”, celebrou o clube.



Mbappé abriu o placar para a França na vitória sobre o Brasil

## Brasil sofre derrotas sofridas na Data FIFA

Além de perder no amistoso, Brasil viu cair uma escrita quase secular

Por Pedro Sobreiro

O Brasil sofreu duras derrotas nesta quinta-feira (26). Em campo, a Seleção Brasileira perdeu o amistoso para a França, nos Estados Unidos, por 2 a 1. Porém, foi outra partida que acabou quebrando uma escrita quase secular do país do futebol: Polônia 2x1 Albânia.

Disputado no Estádio Nacional de Varsóvia, o jogo foi válido pela repescagem da Copa do Mundo FIFA 2026, que será disputada no México, nos EUA e no Canadá. A partida classificou a Polônia de Robert Lewandowski para a final do grupo B, onde vai enfrentar a Suécia (que derrotou a Ucrânia por 3 a 1) em busca de uma vaga no Grupo F da Copa do Mundo 2026, que é composto por Holanda, Japão e Tunísia.

Pois bem, com a eliminação da Albânia, que é treinada pelo brasileiro Sylvinho, a Copa do Mundo FIFA 2026 será a primeira da história do torneio a não contar com nenhum técnico brasileiro à frente das seleções presentes no Mundial.

A Copa do Mundo que mais teve técnicos brasileiros foi a de 2006, disputada na Alemanha, que teve Carlos Alberto Parreira na Seleção Brasileira, Felipão em Portugal, Zico no Japão, Alexandre Guimarães na Costa Rica e Marcos Paquetá na Arábia Saudita.

A situação liga o alerta para os treinadores brasileiros sobre como o mercado internacional do futebol está enxergando os profissionais do país.

## Frustração nos EUA

No primeiro compromisso de Carlo Ancelotti como treinador da Seleção Brasileira contra equipes

europeias, o Brasil perdeu para a França por 2 a 1, com dois gols (Mbappé e Ekitike) dos franceses. O zagueiro Bremer diminuiu para o Brasil no segundo tempo.

A partida ficou marcada pelos desfalques defensivos do Brasil, que foi a campo com uma zaga sem segurança e entrosamento, composta por Léo Pereira, do Flamengo, e Bremer, da Juventus.

O zagueiro do Flamengo, por sinal, foi infernizado por Mbappé, que usou toda sua velocidade e habilidade para ganhar praticamente todas em cima de Léo Pereira. Inclusive, o primeiro gol do jogo foi marcado pelo francês em mais uma arrancada que deixou Pereira na saudade.

Ancelotti apostou em um esquema de jogo visando explorar o contra-ataque nas subidas da França, que, no momento, é uma seleção superior. Mas não deu certo. Com Raphinha, Vini Jr. Matheus Cunha e Gabriel Martinelli, o ataque brasileiro muito “ciscou” e pouco chutou a gol. A falta de confiança em bater para o gol foi assustadora, levando praticamente nenhum perigo ao gol francês.

Na segunda etapa, Raphinha saiu para a entrada de Luiz Henrique, que mudou o jogo para o Brasil, que passou a atacar mais. Mas nem mesmo com a expulsão do zagueiro francês Upamecano o time de Ancelotti conseguiu ameaçar a vitória francesa.

Para complicar ainda mais a situação, a Seleção saiu de campo vaiada, enquanto a torcida pedia a convocação de Neymar Jr., uma saia justa para Ancelotti.

A Seleção Brasileira volta a campo nesta terça-feira (31) para enfrentar a Croácia.

# Posição do COI sobre atletas trans é retrocesso, critica associação

## Só atletas biologicamente do sexo feminino poderão disputar Jogos como mulheres

A decisão do COI (Comitê Olímpico Internacional) de restringir a participação em competições da categoria feminina nos Jogos Olímpicos a somente atletas biologicamente do sexo feminino recebeu críticas de associações, ao mesmo tempo em que gerou comemorações por parte de políticos brasileiros.

Segundo a Antra (Associação Nacional de Travestis e Transexuais), o recente posicionamento do Comitê Olímpico Internacional “escancara um movimento que não tem relação com justiça esportiva, mas sim com a retomada de práticas excludentes travestidas de ciência.”

“A decisão não apenas reforça estigmas, como também reativa mecanismos ultrapassados como os testes de gênero, marcados por violações, constrangimentos e ausência de critérios éticos consistentes”, disse a associação em nota.

O comitê apresentou sua nova política, que, segundo a entidade, tem como objetivo proteger a categoria feminina, como parte de sua iniciativa para estabelecer uma regra universal para competidores no esporte feminino de elite.

“A elegibilidade para qualquer competição da categoria feminina nos Jogos Olímpicos ou em qualquer outro evento do Comitê Olímpico Internacional, incluindo esportes individuais e coletivos, está agora limitada a mulheres biológicas, determinadas com base em uma triagem única do gene SRY”, afirmou o COI em comunicado.

“Trata-se de um retrocesso que dialoga mais com pressões políticas e morais do que com

evidências científicas robustas”, acrescentou a Antra.

Já a deputada federal Rosângela Moro (União Brasil) comemorou em publicação em suas redes sociais a decisão do comitê.

“Vitória! COI proíbe atletas trans de disputarem categoria feminina nas Olimpíadas. A categoria feminina deve ser reservada às mulheres”, escreveu a deputada.

O Comitê indicou que mulheres trans terão de competir na categoria masculina nas próximas Olimpíadas. “Atletas com resultado positivo no teste SRY, incluindo atletas transgênero XY e atletas XY-DSD com sensibilidade a andrógenos, continuam sendo incluídos em todas as outras classificações para as quais se qualificam. Por exemplo, são elegíveis para qualquer categoria masculina, incluindo uma vaga masculina designada em qualquer categoria mista, e qualquer categoria aberta, ou em esportes e eventos que não classificam atletas por sexo”, diz nota oficial.

A presidente do COI, Kirsty Coventry, defendeu a decisão. “Como ex-atleta, acredito veementemente no direito de todos os atletas olímpicos de participar de competições justas. A política que anunciamos é baseada em ciência e foi liderada por especialistas médicos. Nos Jogos Olímpicos, até as menores margens podem ser a diferença entre vitória e derrota. Portanto, é absolutamente claro que não seria justo que homens biológicos competissem na categoria feminina. Além disso, em alguns esportes, simplesmente não seria seguro.”

Em março, mais de 80 grupos



‘A política que anunciamos é baseada em ciência’, disse a presidente do Comitê Olímpico

de direitos humanos e de defesa do esporte pediram ao COI que abandone os planos de introduzir testes genéticos universais de sexo para atletas femininas e impor uma proibição geral a competidores transgêneros e intersexuais.

Uma declaração conjunta divulgada no dia 17 pela Sport & Rights Alliance (SRA), ILGA World, Humans of Sport e dezenas de outros grupos alertou que as medidas que supostamente serão recomendadas pelo Grupo de Trabalho de Proteção da Categoria Feminina do COI representariam um retrocesso na igualdade de gênero no esporte.

### Regras das federações

Até esta quinta, atletas transgênero eram autorizados a participar dos Jogos Olímpicos após serem aprovados por suas respectivas federações.

Algumas federações, incluindo atletismo, natação e rugby, já haviam estabelecido suas próprias regras, proibindo atletas que passaram pela puberdade masculina de competir na categoria feminina. Muitas federações menores, no entanto, ainda não haviam finalizado seus regulamentos sobre o tema.

O presidente dos Estados Unidos, Donald Trump, proibiu no ano passado a participação de atletas transgênero em competições escolares, universitárias e profissionais na categoria feminina, enquanto Los Angeles se prepara para sediar os Jogos Olímpicos de Verão de 2028.

Trump, que assinou a ordem “Keeping Men Out of Women’s Sports” em fevereiro de 2025, afirmou que não permitiria a participação de atletas transgênero nos Jogos de Los Angeles.

### Decisões anteriores sobre elegibilidade no esporte feminino

Nos Jogos Olímpicos de Paris 2024, a discussão sobre gênero voltou ao centro do debate esportivo após uma polêmica no boxe. As atletas Imane Khelif, da Argélia, e Liu Yu-ting, de Taiwan, tiveram suas participações contestadas após serem excluídas do Mundial pela International Boxing Association por critérios de elegibilidade.

Khelif, que conquistou o ouro olímpico, afirmou ter realizado tratamento hormonal para reduzir a testosterona antes dos Jogos e ter hormônios femininos com gene SRY natural. Para Los Angeles 2028, aguarda resposta da World Boxing sobre seus exames enviados.

O debate não é isolado. No atletismo, a sul-africana Caster Semenya contesta na Justiça a exigência da World Athletics de reduzir seus níveis hormonais para competir. Ela possui hiperandrogenismo, condição que a faz produzir naturalmente mais hormônios masculinos.

Após esses ocorridos, governos como os dos Estados Unidos e da Inglaterra passaram a adotar restrições à participação de mulheres trans nos esportes, movimento acompanhado por uma sinalização mais rígida do COI. A justificativa é garantir a equidade na categoria feminina, embora ainda não haja consenso científico sobre vantagens competitivas.

A primeira atleta trans a competir, na categoria feminina, nos Jogos Olímpicos foi a neozelandesa Laurel Hubbard, nos Jogos Olímpicos de Tóquio 2020. A participação dela foi autorizada pelo comitê após cumprir os critérios nos níveis de testosterona.

Por Folhpress

## Presidente da CBF veta ‘Brasa’ no uniforme da Seleção Brasileira

O presidente da CBF (Confederação Brasileira de Futebol), Samir Xaud, afirmou que foi “pego de surpresa” com o meio do uniforme da Seleção Brasileira apresentado pela Nike com a inscrição “Brasa” em vez de “Brasil”. Segundo o dirigente, o lema definido pela empresa para descrever sua campanha de marketing não estará no uniforme dos jogadores.

“Fui pego um pouco de surpresa. O que me foi apresentado

quando estava lá não tinha ‘Brasa’, mas sabíamos que havia uma campanha publicitária que seria feita para a Copa em relação a isso. De antemão, pelo respeito que tenho pela bandeira do Brasil, que todos já sabem, e pela Seleção Brasileira, não tem ‘Brasa’ no nosso uniforme principal”, disse Xaud em entrevista à ESPN.

Apesar de afirmar que não tinha conhecimento da escolha feita pela patrocinadora, o dirigente



disse que o meio apresentado se trata apenas de uma campanha de divulgação. “Isso foi feito pela Nike para uma campanha publicitária isolada, mas deixo claro que nosso uniforme é o nosso manto, verde e amarelo. Sempre deixo isso claro.”

Xaud contou ainda que, como o contrato atual com a Nike foi assinado na gestão passada, ele teve que se debruçar sobre uma série de questões assim que assumiu o cargo, em maio de 2025. Segundo o dirigente, a po-

lêmica mais sensível ocorreu após a ideia da fornecedora de lançar uma camisa vermelha.

“Ao meu conhecimento, a partir do momento em que entrei, já no primeiro mês de gestão, nós nos debruçamos sobre assuntos importantes e vocês acompanharam comigo a questão da camisa vermelha, uma coisa que de princípio já barramos, pois eu sei da nossa identidade, da nossa cultura como brasileiros, como torcedores”, explicou. “Essa questão do patriotismo, sempre deixo claro: independentemente de lado político, aqui não estamos para fazer política em cima do futebol, principalmente na CBF.”

Procurada pela reportagem, a Nike não respondeu até a publicação deste texto.

Por Folhpress

Secretaria de Turismo



GOVERNO DO ESTADO  
**RIO DE JANEIRO**

APRESENTA:

# EXPO RIO

**TURISMO<sup>26</sup>**  
*Onde o RJ se encontra*

## Tudo o que o RJ tem de melhor num só lugar.

SHOWS

PRODUTOS RURAIS

ESPAÇO KIDS

GASTRONOMIA

NEGÓCIOS

ARTESANATO

CULTURA

**LAGOON**

LAGOA - RJ

**ENTRADA GRATUITA**

INGRESSOS LIMITADOS.



Garanta já o seu ingresso.



## CORREIO FLUMINENSE



Divulgação

Vagões femininos se tornaram obrigatórios 24h no Rio

### Verba para a fiscalização dos vagões femininos

O presidente em exercício da Alerj, deputado Guilherme Delaroli (PL), anunciou, na sessão plenária desta quinta-feira (26), a proposta de destinar recursos próprios da Casa para reforçar a fiscalização dos vagões femininos em trens e no metrô. A medida tem como objetivo garantir maior efetividade à Lei 11.143/26, sancionada na última segunda-feira, que ampliou para 24 horas o funcionamento dos espaços exclusivos para mulheres. Os valores serão utilizados na contratação de policiais militares por meio do Regime Adicional de Serviço (RAS) para intensificar o monitoramento. A iniciativa também busca coibir o descumprimento da norma e ampliar a segurança das passageiras no transporte público.

### Propostas para ampliar a proteção

O deputado Val Ceasa (PRD) defendeu que o RAS seja direcionado exclusivamente a policiais mulheres, como forma de garantir mais conforto e acolhimento às passageiras. Já o deputado Fred Pacheco (PMN) avaliou que a iniciativa precisa ir além do combate às irregularidades nos vagões femininos e abranger outras frentes. Ele destacou a importância do cumprimento das regras de assentos preferenciais, especialmente para PCD's.

Divulgação



Maré recebe investimentos em saneamento básico

### Maré recebe verbas para saneamento

O Complexo da Maré, maior conjunto de favelas do Rio, começou a receber um projeto de saneamento básico que promete transformar a realidade de 200 mil moradores. As intervenções, conduzidas pela Águas do Rio, incluem diversas medidas que vão substituir ligações precárias e impedir o despejo irregular de lixo. Hoje, grande parte do esgoto da região é lançada diretamente em valões, contribuindo para a poluição da Baía de Guanabara. A estimativa é que 1,3 bilhões de litros de esgoto deixem de ser despejados mensalmente na baía.

### Tecnologia e impacto social

Para reduzir transtornos, as tubulações serão instaladas com "tatuzinhos", tecnologia que permite escavações sem grandes intervenções na superfície, minimizando impactos. O projeto inclui também a modernização do abastecimento de água, além de medidas como a contratação de mão de obra local e ações de educação ambiental nas escolas da região.

### Lagoa revitalizada

Após anos de poluição, a Lagoa Rodrigo de Freitas voltou a ter água limpa graças às ações da Águas do Rio, que revitalizou o sistema de esgoto e interrompeu o despejo irregular, permitindo a recuperação ambiental e o retorno das atividades esportivas aquáticas no local.

### Rally da Amazônia

O 1º Rally Internacional da Amazônia surge como uma iniciativa para promover a integração entre nações por meio do automobilismo. A competição será realizada em Macapá (AP) e busca espaço no calendário off-road sul-americano. Além da disputa, o evento pretende dar visibilidade ao Platô das Guianas.

### Lotação Especial

Policiais, bombeiros militares e agentes socioeducativos do Estado do Rio poderão ter direito à nova lotação mais próxima de suas residências quando seus dependentes tiverem doenças que exijam cuidados especiais. É o que decreta o Projeto de Lei 562/23, do deputado Vinicius Cozzolino (União), que a Alerj aprovou nesta quinta (26).

### Prioridade Feminina

A CNH e as certidões de nascimento e de casamento poderão passar a integrar a lista de documentos emitidos com gratuidade e prioridade para mulheres em situação de risco ou vítimas de violência doméstica e familiar. A medida está prevista no Projeto de Lei 5.928/25, do deputado Carlinhos BNH (PP), aprovado Alerj nesta quinta (26).

### Decisão Mantida

A justiça manteve as medidas cautelares para a argentina Agostina Páez, ré por injúria racial após ofender funcionários de um bar de Ipanema. Nesta quarta (25), o juiz negou um pedido da defesa, que solicitou a retirada da tornozeleira e a devolução do passaporte, para que ela voltasse à Argentina e aguardasse lá o processo.

### Perfil Solidário

A Fundação para a Infância e Adolescência (FIA) lançou, nesta quarta (25), a campanha "Ação Perfil Solidário", que convida a população a buscar por crianças desaparecidas por meio das redes sociais. A iniciativa faz parte da Semana de Mobilização Nacional para Busca e Defesa da Criança Desaparecida, de 25 e 31 de março.



Douglas Ruas (PL) fora eleito com 45 votos

# TJRJ anula eleição de Ruas para presidir Alerj

## Para Justiça, pleito deve acontecer após recomposição da Casa

Por Marcelo Perillier

Em uma ação movida pelos partidos PSD e pelo PDT, a desembargadora Suely Lopes Magalhães acatou o pedido e anulou a eleição do deputado Douglas Ruas (PL), como o novo presidente da Assembleia Legislativa do Estado do Rio de Janeiro (Alerj). Na decisão, a magistrada destacou que o pleito só pode acontecer depois que o Tribunal Regional Eleitoral do Rio de Janeiro (TRE-RJ) realizar a recontagem de votos de deputados nas eleições de 2022, algo que acontecerá apenas na próxima terça-feira, dia 31.

"A cronologia lógica a ser observada no cumprimento da decisão da Justiça Eleitoral é inequívoca: primeiro retotalizar os votos, para assegurar a legitimidade da composição da Casa Legislativa e, assim, a higidez do colégio eleitoral e do próprio sufrágio interno que se avizinha; e só então deflagrar o processo eleitoral", destacou a desembargadora.

Com isso, Guilherme Delaroli (PL) continua sendo o presidente interino da Alerj e o desembargador Ricardo Couto, presidente do Tribunal de Justiça do Estado do Rio de Janeiro (TJRJ), volta a ser o governador interino do Rio.

### Entenda

A Alerj estava sem titular desde dezembro de 2025, quando Rodrigo Bacellar (União) foi

afastado por ordem do STF após prisão pela PF. Desde então, a Casa era gerida interinamente pelo vice, Guilherme Delaroli. A vacância definitiva ocorreu na última terça (24), quando o TSE cassou o mandato de Bacellar por abuso de poder político e econômico no caso Ceperj/Uerj, envolvendo também Cláudio Castro e Thiago Pampolha. Como o regimento veda a efetivação automática do vice, nova eleição para a Mesa Diretora tornou-se obrigatória para restabelecer a linha sucessória estadual.

### Governador interino

Com a renúncia do então governador Cláudio Castro para disputar uma vaga ao Senado em outubro, pela sucessão, o vice-governador eleito, Thiago Pampolha, assumiria o Palácio Guanabara. No entanto, como ele foi indicado para ser conselheiro no Tribunal de Contas do Estado do Rio de Janeiro (TCE-RJ), o presidente da Alerj seria o novo governador.

Contudo, com o mandato cassado de Bacellar, a Casa teria que realizar uma nova eleição, algo que aconteceu nesta quinta-feira (26), com o deputado Douglas Ruas tendo sido eleito com 45 votos. O pleito, porém, foi boicotado pela oposição, alegando que o rito aconteceu de forma apressada demais. Assim, com a desistência da desembargadora Suely Lopes Magalhães, a nova eleição só deve acontecer após a diplomação dos novos deputados.

## CORREIO CARIOCA

Clara Santa Rosa/Unsplash

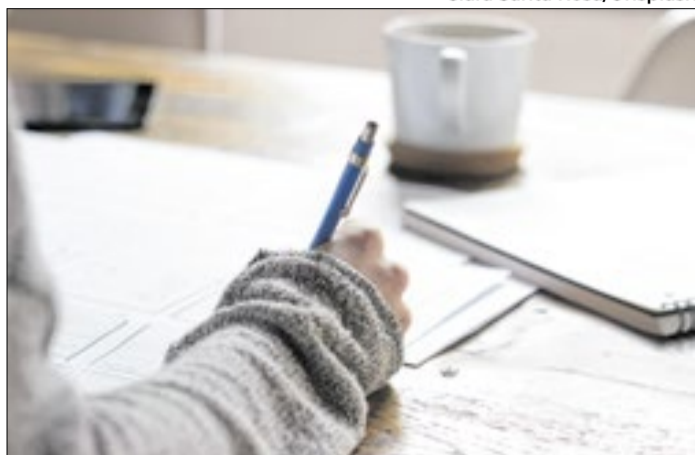

Curso de qualificação gratuito abre vagas na Maré

### Curso gratuito abre portas para moradores da Maré

A concessionária Águas do Rio, em parceria com o Firjan SENAI e com apoio da Redes da Maré, abriu 60 vagas para um curso gratuito de qualificação profissional voltado a moradores do Complexo da Maré, na Zona Norte. As inscrições começaram na última terça-feira (24), e as aulas estão previstas para maio. A iniciativa integra um conjunto de ações sociais que acompanham as obras de saneamento em andamento na região, consideradas inéditas pela concessionária, com foco na ampliação da coleta e tratamento de esgoto e na regularização do acesso à água tratada. Voltado para a área de Instalações Hidrossanitárias, o curso busca capacitar os participantes com conhecimentos básicos sobre sistemas de água e esgoto.

#### Formação e oportunidades

A formação oferece conteúdos introdutórios que incluem leitura de projetos, planejamento e execução de sistemas hidrossanitários, além de noções de segurança no trabalho e qualidade dos serviços. A proposta é contribuir para a iniciação profissional dos alunos, ampliando as chances de empregabilidade em um setor estratégico. Para participar, é necessário ter mais de 18 anos, residir na Maré e ter cursado o Ensino Médio, mesmo que incompleto.

Deboráh Gama/Freeepik



Cidade de Deus recebe ação para crianças atípicas

#### Ação de conscientização do autismo

No dia 02 de abril, Dia Mundial de Conscientização do Autismo, a ONG Nóiz celebra a data com uma ação especial chamada "Cada Mente, Seu Mundo", voltada às crianças com Transtorno do Espectro do Autismo (TEA) da comunidade Cidade de Deus, na Zona Sudoeste do Rio de Janeiro. Esta é a primeira vez que a ONG Nóiz promove a iniciativa, que levará às crianças atípicas um dia de diversão adaptada, com atividades pensadas para respeitar as individualidades e necessidades de cada participante.

#### Um espaço de acolhimento

A programação acontece na sede da instituição, das 14h às 17h, e inclui arte, música, brincadeiras e diversas experiências sensoriais, em um ambiente acolhedor, seguro e preparado para que cada participante possa vivenciar o dia do seu jeito. Em um cenário onde ainda há desinformação e preconceito, a ação busca promover reflexão, e ressaltar a importância da empatia e de uma inclusão que vá além do discurso.

#### Moda Prime OFF

No Fashion Mall, em São Conrado, a segunda etapa do evento Moda Prime Off acontece entre hoje (25) e domingo (29), com uma seleção de grandes marcas do varejo e descontos que podem chegar a 80%. A primeira etapa aconteceu entre os dias 18 e 22 de março. A entrada é gratuita.

#### Turnê "As Vozes"

A turnê "As Vozes", que une os ícones Péricles e Ferrugem, chega à Barra da Tijuca, neste sábado (28). O evento une duas das maiores potências vocais do samba e pagode em um show que promete revisitar grandes sucessos de suas carreiras solo, além de duetos inéditos e clássicos do gênero.

#### Fábrica de Chocolate

A Super Fábrica de Chocolate, promovida pelo Supermarket do Barra Blue, funciona neste sábado como um grande espaço temático de Páscoa na Barra da Tijuca. O evento transforma a unidade em um ambiente lúdico e imersivo voltado para famílias, contando com cenários projetados para fotos e a presença de personagens.

#### Corrida MIS a MIS

A Corrida MIS a MIS transforma o Rio de Janeiro em um grande circuito de cultura e esporte no neste domingo (29). Com mais de 10 quilômetros, o trajeto propõe uma travessia simbólica, começando em frente à sede do MIS, na Praça XV, e seguindo pela Marina da Glória, Aterro do Flamengo e Enseada de Botafogo, até a chegada na nova unidade.

#### Autoexame feminino

O Estado do Rio poderá instituir um Programa de Treinamento para servidoras de saúde que realizam atendimento domiciliar, com o objetivo de orientar mulheres sobre a importância do autoexame das mamas. A medida está prevista no Projeto de Lei 2.441/23, da deputada Giselle Monteiro (PL), que a Alerj aprovou nesta quinta (26).

#### Capacitação

O treinamento deverá capacitar profissionais para instruir mulheres sobre como realizar o autoexame e reforçar sua importância para o diagnóstico do câncer de mama. O texto ainda justifica que o autoexame tem caráter complementar e não substitui a avaliação clínica e o acompanhamento por profissional de saúde habilitado.



Câmara comunitária discute questões regionais na Freguesia

## Moradores de Jacarepaguá criam câmara comunitária

### Iniciativa busca debater soluções para segurança e mobilidade

Por Clara Santa Rosa

A Freguesia, em Jacarepaguá, ganha neste sábado (28) uma câmara comunitária voltada à discussão de temas como segurança e mobilidade urbana. O lançamento será às 9h30, no Multiplan Hall do Park Jacarepaguá, e deve reunir moradores, síndicos, empresários e representantes locais. A proposta é criar um espaço permanente de diálogo para identificar demandas do bairro e buscar soluções em áreas como desenvolvimento humano, meio ambiente, ordenamento urbano e qualidade de vida, ampliando a participação da população nas decisões que impactam o cotidiano da região.

A iniciativa nasceu a partir da experiência de uma associação de moradores que implantou um sistema de monitoramento com câmeras inteligentes integrado às forças de segurança. Segundo os organizadores, a ação contribuiu para a redução dos índices de violência na área atendida e despertou o interesse de outras ruas e condomínios da Freguesia. Com a criação da câmara, a ideia é expandir esse modelo para todo o bairro, por meio de um projeto de vigilância chamado "cinturão inteligente", que prevê o compartilhamento de informações e a atuação conjunta entre moradores e autoridades.

Além da segurança, o grupo também pretende desenvolver

ações voltadas à mobilidade urbana, com propostas para melhorar o fluxo de trânsito, a sinalização e o transporte na região, além de incentivar soluções sustentáveis. Outro foco será o fortalecimento do comércio local, com iniciativas que estimulem os moradores a consumirem no próprio bairro, criando uma rede de benefícios e parcerias entre estabelecimentos, escolas e serviços. Inspirada em experiências semelhantes da Barra da Tijuca, a nova câmara comunitária busca consolidar um modelo de gestão participativa, incentivando o engajamento dos moradores e promovendo melhorias contínuas. A expectativa é que a entidade atue como ponte entre a população e o poder público, contribuindo para encaminhar demandas, acompanhar projetos e ampliar a qualidade de vida na Freguesia.

Além disso, a proposta inclui a realização de reuniões periódicas abertas à comunidade, permitindo que moradores apresentem demandas, sugestões e acompanhem o andamento das ações. A criação de grupos temáticos também está entre os planos, com foco em áreas específicas como segurança, mobilidade, meio ambiente e desenvolvimento social. A expectativa é que, com essa organização, seja possível dar mais agilidade na identificação de problemas e na construção de soluções coletivas.

# Câmara do Rio aprova leis de proteção às mulheres

Projetos garantem mais direitos, reconhecimento e valorização feminina

A Câmara Municipal do Rio de Janeiro aprovou, na sessão ordinária de quinta-feira (26), um conjunto de propostas voltadas majoritariamente à promoção dos direitos das mulheres, ao enfrentamento da violência de gênero e ao incentivo a políticas públicas de proteção e inclusão social.

Entre os destaques, os vereadores aprovaram em segunda discussão o PL 2892-A/2024, que institui o Programa de Assistência Integral às Mulheres Vítimas de Estupro. A proposta prevê apoio multidisciplinar às mulheres que engravidaram em decorrência de violência sexual, asse-

gurando assistência psicológica e médica, incluindo consultas ginecológicas e acompanhamento terapêutico. O texto segue agora para sanção ou veto do prefeito.

Também teve sua tramitação concluída o PL 901/2025, que protege servidoras públicas municipais sob medidas protetivas, vedando a divulgação de sua lotação ou setor de trabalho nos Portais da Transparência dos Poderes Executivo e Legislativo. A medida busca preservar a segurança dessas mulheres, evitando a exposição de dados que possam facilitar sua localização por agressores. A proposta seguirá para análise do Executivo.



Adobe Stock

Projetos seguem para sanção ou veto de Cavaliere

## Reconhecimento e valorização

No campo das políticas de reconhecimento e incentivo, os vereadores aprovaram o PL 237/2025, que cria o Selo Lilás, destinado a reconhecer empresas que adotem práticas de valorização da mulher e enfrentamento da desigualdade de gênero no ambiente de trabalho. Entre os

critérios para receber a honraria constam a promoção da igualdade salarial, a implementação de políticas antidiscriminatórias e a criação de canais de denúncia para casos de assédio. O selo terá validade de dois anos, podendo ser renovado. O projeto segue para sanção ou veto do prefeito.

Já o PL 292/2025, aprovado em 2ª discussão, garante priori-

dade de matrícula ou transferência em creches e instituições de ensino da rede municipal para mulheres vítimas de violência doméstica e seus dependentes. Na mesma linha, o PL 284/2025, que institui o Mês da Mulher no calendário oficial da cidade, com o objetivo de promover ações de conscientização e políticas públicas voltadas à equidade de gênero, também foi aprovado em 2ª discussão e retornará à pauta.

## Identificando valores

Além disso, a Câmara criou o selo “Empresa Amiga da Mulher Vítima de Violência Doméstica e Familiar”, destinado a reconhecer empresas que promovam a inclusão profissional de mulheres em situação de violência. Previsto no PL 237/2025, terá validade mínima de dois anos, renovável mediante comprovação dos critérios estabelecidos.

Dentre os critérios, constam: enfrentamento da desigualdade de gênero a implantação de políticas antidiscriminatórias, promoção da diversidade e de redução da desigualdade de gênero, criação de sistemas de reclamações e recebimento de denúncias para mulheres vítimas de assédio sexual e moral e promoção da igualdade salarial entre homens e mulheres que ocupem cargos ou funções iguais ou semelhantes.

# ESTAMOS FAZENDO MUITO PELA SAÚDE.

E esse é um trabalho que não para nunca.

- Clínicas da Família fortalecidas: 240 unidades e mais de 80% de cobertura.
- Atendimento às pessoas com autismo triplicado e 2 novos Centros até 2028.
- Distribuição de medicamentos totalmente regularizada.
- Hospitais do Andaraí e Cardoso Fontes modernizados e reestruturados.
- Super Centros ampliando o atendimento: Benfica, Campo Grande e Piedade (em construção).
- Prontuário e ponto eletrônico melhorando a qualidade do atendimento à população.

PREFEITURA  
**RIO**  
A SERVIÇO DE TODO CARIOCA



SAIBA MAIS  
SOBRE A SAÚDE  
DO RIO



## CORREIO DA BAIXADA

Suzane Vasconcellos



Atividades foram nas EM Pastor Idalécio e Santos Dumont

### Ação de saúde bucal nas escolas municipais de Japeri

A Prefeitura de Japeri, por meio da Coordenadoria de Saúde Bucal e em parceria com o programa Brasil Sorridente, realizou na última sexta-feira (20) uma ação educativa voltada à promoção da saúde bucal nas escolas municipais Pastor Idalécio e Santos Dumont.

A iniciativa contemplou cerca de 100 alunos do primeiro ano do ensino fundamental, que participaram de palestras educativas e orientações sobre a importância da higiene bucal.

As cirurgiãs-dentistas Dra. Erica Gioia e Dra. Aline Martins conduziram as atividades da ação educativa, explicando de forma lúdica e acessível como realizar a escovação correta dos dentes.

### Ação lúdica para a criança

Para facilitar o aprendizado, foi utilizado um modelo didático ampliado da arcada dentária, permitindo que as profissionais demonstrassem, na prática, a forma adequada de escovação e o uso do fio dental. Após as orientações, os alunos também participaram de um momento de escovação supervisionada. Além disso, as crianças receberam kits de higiene bucal contendo escova de dentes, creme dental e fio dental, incentivando a continuidade dos cuidados em casa.

Suzane Vasconcellos



Modelo gigante foi utilizado para mostrar como escovar

### Ensinar o jeito correto desde cedo

Durante a ação, também foram realizados encaminhamentos para tratamento odontológico nos casos em que houve necessidade identificada pelas profissionais. A cirurgiã-dentista Dra. Erica Gioia destacou a importância da iniciativa. “Nosso objetivo é orientar e prevenir. Quando ensinamos desde cedo a forma correta de cuidar, evitamos diversos problemas no futuro”, afirmou. A gestora da unidade, Vania Maia, ressaltou a relevância da ação no ambiente escolar. “Essa atividade no ambiente escolar é fundamental para que eles levem esse conhecimento para a vida”, disse.

### Alunos aprovaram a experiência

Os alunos também aprovaram a experiência. Ana Júlia da Silva, de 7 anos, contou que gostou da atividade. “Eu aprendi a escovar direitinho e achei muito legal”, disse. Já Ana Kemelly Fernandes, de 8 anos, afirmou que pretende colocar em prática o que aprendeu. “Gostei muito e vou escovar meus dentes do jeito que a dentista ensinou”, comentou.

### Dois anos de CRAS

O Centro de Referência de Assistência Social (CRAS) Gramacho completa dois anos de atuação consolidando-se como um importante ponto de apoio para mulheres e famílias em situação de vulnerabilidade social. Ao longo desse período, a unidade tem desempenhado papel fundamental na garantia de direitos e do bem-estar.

### Atendimentos

Desde sua inauguração, o CRAS Gramacho já realizou mais de 5 mil atendimentos cadastrais, assegurando o acesso a serviços, programas sociais e políticas públicas essenciais para quem mais precisa. A atuação da equipe tem sido marcada pelo acolhimento, escuta qualificada e acompanhamento contínuo das famílias.

### Fortalecimento

Mais do que números, o trabalho reflete o compromisso com o fortalecimento de vínculos familiares e comunitários, contribuindo para uma rede de proteção social mais eficiente e humanizada. E para celebrar a data e o Dia Internacional da Mulher, contou com serviços da FUNDEC, como designer de unhas e trancista.

### Poder público

O secretário da pasta destacou a importância do equipamento para o território e reforçou o compromisso da gestão com a política de assistência social. “O CRAS Gramacho representa a presença do poder público junto de quem mais precisa. Esses dois anos mostram que estamos avançando na garantia de direitos e no cuidado com as famílias”, disse.

### Oferecer suporte

“Nosso objetivo é seguir ampliando esse atendimento e fortalecendo cada vez mais essa rede de proteção”, concluiu o secretário. O CRAS Gramacho segue firme em sua missão de oferecer suporte, promover inclusão e colaborar para a construção de um futuro mais digno para toda a comunidade.

### Dia da Água

O Dia da Água foi comemorado em diversas unidades educacionais municipais de Belford Roxo. A secretária municipal de Educação, Sheila Boechat, destacou a importância da conscientização. “É fundamental que desde cedo os alunos comecem a ter noção de como é importante preservarmos as fontes de água”, disse.



Imunização será voltada para grupos prioritários até 31 de maio

# Vacinação contra a gripe tem início em Mesquita

## Campanha de vacinação contra Influenza terá início neste sábado

Da Redação

A Prefeitura de Mesquita dá início neste sábado, dia 28 de março, à Campanha Nacional de Vacinação contra a Influenza. A mobilização começa já com um Dia D, com expediente das 8h às 17h, para ampliar o acesso da população aos imunizantes e reforçar a importância da prevenção contra o vírus da gripe. A campanha segue até o dia 31 de maio e é destinada, neste primeiro momento, aos grupos prioritários definidos pelo Ministério da Saúde: crianças menores de 6 anos, gestantes e idosos.

A vacina tem o objetivo de reduzir complicações, internações e mortes causadas pela influenza, especialmente entre os públicos mais vulneráveis. De acordo com a coordenadora de Imunização da Secretaria Municipal de Saúde de Mesquita, Sabrina Louroza, a adesão da população é fundamental para o sucesso da campanha.

“A vacinação é a forma mais eficaz de prevenção contra a influenza. Por isso, é essencial que as pessoas que fazem parte do público prioritário compareçam aos pontos de vacinação desde o início da campanha. Iniciar a campanha justamente com um Dia D já é uma forma de estimular as pessoas que fazem parte do público-alvo a se protegerem”, destaca.

Para se vacinar, é importante

apresentar documento de identificação e, se possível, a caderneta de vacinação.

A imunização estará disponível nas seguintes unidades de saúde do município:

- Clínica da Família São José – Avenida União 673, Santa Terezinha;
- Clínica da Família Cosmorama – Avenida Baronesa de Mesquita 316, Cosmorama;
- Clínica da Família BNH – Avenida das Oliveiras 355, BNH;
- Clínica da Família Dr. Jorge Campos – Avenida Brasil, 1.006, Coreia;
- Clínica da Família Banco de Areia – Avenida Governador Celso Peçanha, 1.350, Banco de Areia;
- Clínica da Família França Leite – Rua Coronel França Leite, 732, Chatuba;
- Clínica da Família Juscelino – Avenida Getúlio de Moura, s/nº, Juscelino;
- Clínica da Família Edson Passos – Avenida Marechal Castelo Branco, s/nº, Edson Passos;
- Clínica da Família Jacutinga – Rua Barão do Rio Branco s/nº, Jacutinga;
- Clínica da Família Rocha Sobrinho – Avenida Coelho da Rocha, 2.202, Rocha Sobrinho;
- Clínica da Família Walter Borges – Rua Inácio Serra, s/nº, Chatuba;
- Centro de Vigilância em Saúde Paraná – Rua Paraná, 557, Centro.

# Prefeitura de Nova Iguaçu e Instituto Ayrton Senna aceleram aprendizagem

Parceria entre a prefeitura e o instituto já vem demonstrando resultados na rede municipal

A educação de Nova Iguaçu está em ritmo acelerado — e os primeiros resultados já aparecem. A Prefeitura, por meio da Secretaria Municipal de Educação (SEMED), apresentou, na última sexta-feira (20), o balanço do primeiro ano da parceria com o Instituto Ayrton Senna, que tem impulsionado a rede municipal na aprendizagem dos alunos. O evento, realizado no auditório da SEMED, reuniu gestores, educadores e autoridades para apresentar os resultados da parceria iniciada em 2025. A iniciativa já impacta quase 50 mil alunos, com foco na recomposição da aprendizagem, alfabetização e correção da distorção idade-série.

Nova Iguaçu se destacou em seu primeiro ano no projeto ao adotar uma postura ousada. Ele foi o único município do país a enviar 100% dos dados educacionais ao Instituto, permitindo um diagnóstico preciso e a definição de estratégias mais eficazes para o avanço dos estudantes.

“Nós conseguimos evoluir bem já neste primeiro ano de parceria. Esta mudança, que está apenas começando, é fruto de um excelente trabalho de diagnóstico, planejamento e execução da Secretaria de Educação em conjunto com o Instituto Ayrton Senna”, afirmou o prefeito Dudu Reina, que se emocionou durante sua fala.

Vice-presidente do Instituto Ayrton Senna, Ewerton Fulini comparou o uso de dados a um sistema de telemetria educacional.

“Só conseguimos corrigir rotas quando conhecemos os dados.



Parceria com o Instituto Ayrton Senna tem impulsionado a rede municipal na aprendizagem

Em poucos meses, já aumentamos a taxa de aprovação e reduzimos a distorção idade-série em Nova Iguaçu”, destacou. Segundo ele, o município tem potencial para ir ainda mais longe: “Acreditamos que pode se tornar um case de sucesso não só no estado do Rio de Janeiro, mas em todo o Brasil”.

## Soluções educacionais

Os primeiros resultados mostram que a rede municipal de ensino está aprimorando seu desempenho em diferentes frentes. O programa Se Liga, voltado à correção da distorção entre idade e série, apresentou avanços importantes em apenas quatro meses. Houve redução significativa dos estudantes

nos níveis mais baixos de Língua Portuguesa — de 60% para 36% — e aumento expressivo no hábito de leitura, que passou de 1,5 para 3,9 livros por aluno.

O Acelera Brasil também apresentou evolução consistente, com melhoria no desempenho da escrita, avançando de 38% para 58%, além da ampliação da leitura entre os estudantes, que saltou de 2,3 para 4,4 livros por aluno. Nos anos finais, o Fórmula da Vitória tem atuado diretamente na melhoria da Língua Portuguesa, contribuindo para reduzir a reprovação e a exclusão escolar. Juntas, as iniciativas funcionam de forma integrada para elevar o rendimento escolar.

Outros programas aplicados na

rede municipal incluem o Gestão Nota 10, que fortalece a atuação de diretores e lideranças escolares, garantindo melhor acompanhamento de metas e indicadores, e o Circuito 360, voltado aos anos iniciais com foco na educação integral e na gestão da aprendizagem. As iniciativas integram o Plano Anual 2026 do Instituto Ayrton Senna, apresentado pelo Ministério da Cultura por meio da Lei de Incentivo à Cultura.

“A educação do nosso município tem trabalhado de maneira mais integrada, como rede, compreendendo os dados e fortalecendo pontos estratégicos para alcançar resultados cada vez mais positivos”, destacou a secretária

municipal de Educação, Virgínia Rocha, ressaltando o papel decisivo dos professores. “O envolvimento deles tem crescido e impactado diretamente o desempenho dos nossos alunos”, completou.

Entre os exemplos dessa transformação está o estudante Gabriel Santana Teixeira, ex-aluno da rede municipal e atualmente aprovado no Cefet. Ele credits parte da conquista ao Instituto Ayrton Senna.

“O programa Fórmula da Vitória foi muito importante para mim, pois contribuiu no meu aprendizado e na forma de estudar. Tive apoio da escola e do Instituto, e isso foi fundamental para a minha aprovação”, afirmou.

Pai de Gabriel, o técnico em manutenção de máquinas de lavar Bruno Teixeira também esteve presente no evento, onde acompanhou a homenagem ao filho e celebrou o impacto do projeto, que, segundo ele, vai além da sala de aula.

“Eu vi a evolução dele não só na escola, mas como pessoa. Ele ficou mais responsável e mais focado”.

O balanço positivo do primeiro ano da parceria entre a Prefeitura de Nova Iguaçu e o Instituto Ayrton Senna demonstra que o município não apenas avançou com consistência, mas também se posiciona para alcançar novos patamares.

“Não tenho dúvida de que, ao chegarmos a 2028, Nova Iguaçu estará em um novo nível educacional, transformando a vida das nossas crianças e de suas famílias”, projetou o prefeito Dudu Reina.

## Mesquita inaugura nova EMEI Herbert José de Souza

Na terça-feira (24), foi realizada mais uma entrega para a Educação de Mesquita, quando ocorreu a inauguração oficial da nova sede da Escola Municipal de Educação Infantil Herbert José de Souza – Betinho, em Rocha Sobrinho. As instalações da unidade podem atender até 310 estudantes do Berçário I ao Infantil III e representam um avanço significativo em relação à antiga escola. A cerimônia de inauguração foi a maneira encontrada para celebrar a entrega do equipamento, tendo em vista que a escola já estava ativa desde agosto de 2025.

Em seu antigo endereço, na Rua Dr. Álvaro Lessa, a escola operava com apenas três salas de aula e podia receber até 100 alunos. Hoje, situada na Avenida Coelho da Rocha, a unidade dispõe de 30 espaços de convivência, entre eles

dez salas de aula totalmente climatizadas, sala de recursos multifuncional, área verde para atividades ao ar livre, refeitório, auditório, área de recreação, espaços administrativos, fraldário e lactário.

A escola encontra-se em posição estratégica, próxima à comunidade do Sebinho, de onde metade dos alunos é residente. A inauguração de uma creche maior e mais equipada ali visa suprir a necessidade de atendimento de crianças com idades entre quatro meses e três anos na região.

Os ambientes estão dispostos em uma estrutura composta apenas por um pavimento térreo ao redor da área de recreação, localizado no centro do pátio. A arquitetura foi projetada visando a plena acessibilidade e o conforto dos servidores e estudantes.

“Combatemos a violência



Com estrutura aprimorada, unidade oferece mais conforto

urbana com política pública de qualidade. É disso que se trata a entrega dessa escola”, valoriza o secretário municipal interino de Educação, Fabio Baiense.

Emocionada, a diretora da escola, Daniele Boechat, comentou as melhorias que acompanham a entrega da nova escola.

“Os benefícios dessa inau-

guração são infinitos. Enquanto educadores, nós esperamos sempre dar o melhor para os alunos. E, mesmo em um espaço pequeno, fazíamos o nosso melhor. Mas sabemos que, quando a gente vem para um espaço como esse, tudo se torna melhor e mais fácil. Temos aqui um espaço amplo e acessível, projetado para o desenvolvimento saudável das crianças. As salas de aula são pensadas assim também, com espaços amplos e que chamam a atenção dos estudantes”, descreve.

Esta já é a quinta unidade escolar inaugurada em Mesquita apenas em 2026. Entre fevereiro e março, também foram entregues as novas sedes das EMEIs Professora Maria Cândida Poubel, Hélio Mendes do Amaral e Curumim de Jacutinga, além da E. M. Exedito Miguel.

## PETROPOLITANAS

Divulgação



Evento foi realizado em Copacabana

### Petrópolis é representada em evento hoteleiro na capital

Cristofer Felix, gerente geral do ibis budget Petrópolis, participou do GM Meeting das Américas, um dos principais encontros da Accor. O evento foi realizado no Fairmont Rio de Janeiro Copacabana e reuniu líderes do setor de diferentes países. O encontro teve como foco a troca de experiências, o alinhamento estratégico e a discussão de tendências do mercado hoteleiro. A participação de representantes brasileiros reforça a integração do país nas decisões globais da rede. A presença de Cristofer Felix no evento destaca o compromisso com a melhoria contínua dos serviços e com a busca por inovação na hotelaria. A iniciativa também contribui para ampliar a visibilidade de Petrópolis no cenário turístico nacional e internacional.

### Pedido de asfaltamento

Moradores de Secretário denunciam o estado precário da Estrada da Rocinha, que, segundo relatos, tem cerca de quatro quilômetros de buracos contínuos. A situação afeta diretamente trabalhadores e estudantes que utilizam a via diariamente, incluindo o transporte escolar. De acordo com uma moradora, a falta de manutenção já causa prejuízos. O pedido por asfaltamento é antigo e, desde dezembro, não há qualquer serviço de patrolamento na estrada.

Divulgação



Novo valor entrou em vigor neste mês

### Novo piso para o comércio

O salário dos trabalhadores do comércio de Petrópolis passará a ser de R\$ 1.945,00, contabilizado já a partir deste mês de março. O reajuste sobre o atual piso do comércio foi acordado na negociação da nova convenção coletiva, entre o Sindicato do Comércio Varejista de Petrópolis (Sicomércio) e o Sindicato dos Empregados no Comércio. Os principais pontos foram a renovação da autorização para o funcionamento do comércio em todos os feriados do ano, excluindo Natal (25/12), Ano Novo (01/01), Dia do Trabalhador (01/05) e Dia do Comerciante (terceira segunda-feira de outubro).

### Outros acordos

Com a alteração no salário-base, o piso passou de R\$ 1.870,00 para R\$ 1.945,00. O reajuste para quem ganha acima do piso ficou em 4,011%. Na convenção coletiva também ficou acertado que as lojas poderão abrir em todos os feriados do ano, além da flexibilização total da semana-inglesa, mediante a homologação do termo de funcionamento nos dois sindicatos - patronal (Sicomércio) e dos funcionários.

### Estágio

Terminam na próxima terça-feira (31/03) as inscrições para o Programa de Estágio da Firjan, voltado a estudantes dos níveis técnico e superior. São cerca de 60 oportunidades, com duração de seis meses a dois anos, carga horária diária de quatro a seis horas e benefícios como bolsa-auxílio, auxílio-refeição, auxílio-transporte.

### Inscrição

A inscrição deve ser feita no site da Firjan. Os candidatos selecionados vão atuar em uma empresa considerada um "excelente lugar para trabalhar", conforme a certificação Great Place To Work® (GPTW), reconhecimento internacional que atesta a qualidade do ambiente de trabalho.

### Áreas

O programa está disponível para alunos das áreas de Competitividade, Comunicação, Desenvolvimento e Inovação, Educação, Gestão de Pessoas, Integridade Corporativa, Jurídico, Negócios, Petróleo, Gás e Naval, Planejamento e Finanças, Planejamento Estratégico, Relacionamento, Relações Institucionais, entre outras.

### Pesca

A Câmara Municipal aprovou projeto de lei, de autoria do vereador Júnior Coruja, que estabelece novas regras para a prática da pesca no município, com foco na proteção da fauna aquática e na segurança da população. A proposta proíbe o uso de bodeque, arco, flecha ou instrumentos similares em corpos d'água do município.

### Objetivos

Entre os objetivos do projeto estão o combate à pesca predatória, a redução do sofrimento de animais feridos e o incentivo a práticas mais sustentáveis, como a pesca esportiva na modalidade "pesque e solte". Além disso, o projeto também busca garantir mais segurança para frequentadores dos espaços.

### Mudança

O 26º Batalhão de Polícia Militar anunciou a chegada do novo comandante, o tenente-coronel Vitor William Cortes Leite. Com experiência operacional e estratégica na corporação, ele assume o comando com a missão de reforçar a segurança e dar continuidade às ações da unidade em Petrópolis.



Vendedores alegam custos altos para operação

## Sapataria de Petrópolis fecha após 58 anos

Alto custo com aluguéis foi um dos motivos do encerramento

\*Gabriel Toledo

Uma das lojas mais tradicionais de Petrópolis vai encerrar as atividades no próximo mês. A sapataria Chuá, com mais de 58 anos de história, fechará definitivamente no dia seis de abril. O estabelecimento funciona atualmente na Rua Paulo Barbosa, no Centro.

A decisão reflete um cenário de dificuldades enfrentado pelo comércio local. Segundo o vendedor Rogério Machado, que trabalha na loja desde 1998, o fechamento foi motivado por fatores como o alto custo dos aluguéis e a queda no movimento de clientes.

"Petrópolis caiu muito o movimento nos últimos anos, além disso, há pouco incentivo no comércio. A gente vem sofrendo, a cidade tem muitas lojas fechando, e acabou chegando a nossa vez. A nossa sapataria era localizada na Rua do Imperador, e em 2021 nós viemos para esse endereço. Nesse período, tentamos de tudo para manter a loja, mas não deu. Petrópolis está tudo muito difícil, as coisas são muito caras", afirmou.

A percepção de crise não é isolada. Moradores relatam dificuldades para manter negócios no município.

"Eu acho que tem muita loja fechando na cidade, eu acho que está bem difícil", disse o carpinteiro Cláudio Messias Sabino.

O aposentado Francisco Freire também avalia o momento como negativo.

"Na realidade, o que a gente vê são mais empresas e lojas fechando do que abrindo na cida-

de. Estamos passando por uma situação muito difícil no país. Nossa cidade não merece passar por um momento desse, nossa cidade é linda e tem diversos pontos positivos, mas empreender, infelizmente, não é um deles."

Dados do Painel do Mapa de Empresas, do Governo Federal, mostram que Petrópolis registrou, entre janeiro e fevereiro de 2026, a abertura de 1.542 empresas e o fechamento de 981. Em 2025, foram 7.605 empresas abertas e 4.928 encerradas. Atualmente, o município conta com 46.628 empresas ativas, sendo 2.661 no segmento de comércio varejista de vestuário.

Apesar do saldo positivo na abertura de empresas, o mercado de trabalho no setor apresenta sinais de alerta. Em janeiro, o comércio registrou 643 contratações e 830 desligamentos na cidade, segundo o Cadastro Geral de Empregados e Desempregados, resultando em saldo negativo de 187 vagas.

Para a advogada Ana Cristina Bittencourt, o alto custo dos aluguéis comerciais é um dos principais entraves para a permanência de empresas, além da concorrência com o comércio digital.

"Infelizmente nós observamos, em Petrópolis, uma decadência no comércio. Nós temos empresas muito antigas fechando as portas. São diversas questões para lidar, principalmente a situação atual do país, e é claro, o preço dos aluguéis. É muito lamentável ver onde a cidade está chegando", finaliza.

\*Estagiário sob supervisão

# Regulamentação de guias de turismo valoriza classe petropolitana, diz AGP

Decreto busca viabilizar o desenvolvimento sustentável do turismo no Estado

Por Evelyn Carvalhaes e  
Leandra Lima

O Governo do Estado do Rio de Janeiro regulamentou a lei que exige a existência de guias de turismo. O decreto estabelece normas administrativas e operacionais para a organização das excursões turísticas no Estado, com vistas à proteção do patrimônio turístico, cultural, artístico, ambiental e paisagístico e à defesa do consumidor. Foram 22 anos para, enfim, a regulamentação. A notícia animou a classe dos trabalhadores de Petrópolis, destacando que já tentaram instalar a mesma em cenário municipal, porém não conseguiram concretizar o feito.

“Para nós aqui em Petrópolis é uma vitória muito grande. Então hoje ver a lei de obrigatoriedade espalhada pelo estado é muito bom, pois valoriza todos os profissionais da categoria”, ressaltou Raquel Neves, presidente da Associação de Guias de Turismo (AGP).

Conforme o decreto, a contratação de ‘Guia de Turismo Regional’ será exigida quando houver a realização de passeio turístico, visita guiada a atrativos turísticos ou utilização de equipamentos turísticos situados no território do Estado. Nessas ocasiões, entre outras funções, eles devem atuar como mediadores sociais, comunicando às autoridades competentes a ocorrência de condutas que possam acarretar danos ao meio ambiente, ao patrimônio



**Categoria celebra medida e afirma que nova lei valoriza os guias de turismo**

cultural, histórico, artístico, turístico ou paisagístico, bem como situações de discriminação ou intolerância.

Está prevista também a fiscalização com caráter educativo e possibilidade de aplicação de penalidades em casos de descumprimento das regras. Nesse contexto, ainda se torna importante destacar a diferença entre o guia de turismo, profissional regulamentado e cadastrado, e outras atividades não reconhecidas oficialmente, o que colabora para a prática de excursões clandestinas. Os municípios terão cerca de 180 dias para realizar as adequações e pensar em como vão monitorar.

## Exceções

A regulamentação também detalha quem deve organizar as excursões e em quais casos a presença dos guias é obrigatória ou dispensável. Entre as exceções, estão os seguintes casos:

I - Passeios individuais realizados sem intermediação de agência ou empresa de turismo;

II - Passeios familiares ou entre amigos, bem como deslocamentos de cunho religioso, desde que sem intermediação de agência ou empresa de turismo e sem finalidade comercial;

III - Excursões escolares de caráter pedagógico conduzidas por professores ou responsáveis da instituição de ensino, salvo

quando incluírem visita a atrativos ou equipamentos turísticos com fins comerciais;

IV - Fretamentos de veículos por pessoas físicas e/ou jurídicas para lazer eventual, festas familiares, confraternizações e eventos de caráter privado, sem obtenção de lucro, comissão ou vantagem econômica por qualquer dos participantes.

## Potencial municipal

A estimada “Cidade Imperial” é conhecida pela arquitetura que marca a era do Império Brasileiro e que, com o passar do tempo, tornou-se um dos pontos turísticos mais visitados ao redor do Centro Histórico. Com uma

vasta história que conecta o passado com a contemporaneidade, as pessoas que conservam essa memória e fomentam o desenvolvimento sustentável do turismo, que abrange diversos setores, agora possuem algo legítimo que combate a prática de excursões irregulares.

Nesse cenário, a atuação dos guias abrange diferentes segmentos dentro do turismo histórico, cultural, cervejeiro, pedagógico, rural e religioso, o que movimenta a economia local. “Além da cidade ser histórica, precisamos pensar no turismo como uma mola propulsora do desenvolvimento econômico municipal. E muitas das pessoas que vêm para cá chegam com excursões irregulares, sem guias credenciados. Então, com o decreto, buscamos combater essa prática, que irá moldar o turismo e gerar emprego e renda para os guias credenciados”, enfatizou Raquel Neves.

Somente em 2025, o município recebeu cerca de 830,8 mil turistas que ficaram hospedados na cidade, um aumento de 27,8% em comparação com 2024. Já o público que participou de eventos em Petrópolis chegou a 2,6 milhões de visitantes, crescimento de 4,7% no mesmo período. Reforçando, então, a importância dos guias credenciados, especialmente em períodos de grande movimentação turística, como no Natal Imperial e a Bauernfest, que, ano após ano, bate recordes de público.

## Proposta cria polo para impulsionar tecnologia e turismo no Quitandinha

O Conselho Revisor do Plano Diretor (CRPD) aprovou, nesta segunda-feira (23/03), a criação de uma Área de Especial Interesse Econômico voltada à tecnologia e ao turismo no entorno do Palácio Quitandinha. A iniciativa visa transformar a região em um polo de inovação e fortalecer sua vocação turística, aproveitando a presença de multinacionais e do Laboratório Nacional de Computação Científica (LNCC), sede do super-

computador Santos Dumont.

A proposta surgiu a partir da discussão sobre a construção da nova subida da serra (BR-040), e a futura saída do túnel que será em um novo ponto, o que exige repensar a área e explorar suas potencialidades.

“Nosso objetivo é transformar o Quitandinha em um ecossistema de inovação e turismo. A proposta une crescimento econômico, controle urbano e respeito ao patrimônio da



**Iniciativa surgiu durante encontro sobre a Nova Subida da Serra**

nossa cidade”, disse o secretário de Planejamento e Orçamento e presidente do CRPD, Fred Procópio.

A medida consolida o Quitandinha Bairro Tech (Lei nº 8.716/24) programa que prevê investimentos e parcerias para o desenvolvimento tecnológico na região. Além de incentivar a vocação turística local, que tem no coração o Palácio Quitandinha, um dos principais cartão postal da cidade.

O CRPD aprovou a criação da área e a delimitação apresentada pela Secretaria de Planejamento e Orçamento e, para aprofundar a proposta, será formado um grupo multidisciplinar que realizará um estudo detalhado sobre os parâmetros urbanísticos e as atividades permitidas e vedadas, que irão integrar a futura proposta de lei.

Correio da Manhã

Thiago Alvarez/CM

## CORREIO SERRANO

Reprodução/Redes Sociais



Oba Hameed Adejoro Ajjola durante visita ao Brasil

### Rei nigeriano visita e reforça laços culturais em Friburgo

O prefeito de Nova Friburgo, Johnny Maycon, recebeu na manhã desta quarta-feira (25) a visita de Sua Alteza Real, o rei nigeriano Oba Hameed Adejoro Ajjola. Monarca do Reino de Araromi-Elerangbe, localizado em Ibeju-Lekki, no estado de Lagos, na Nigéria, o líder cumpre agenda no Brasil com foco no fortalecimento dos laços entre a cultura africana e as tradições afro-brasileiras. Durante a estadia, o rei participa de encontros com lideranças religiosas, representantes políticos e instituições culturais. A programação também busca fomentar iniciativas ligadas ao Instituto Araromi no Brasil, além de promover o intercâmbio cultural e o diálogo sobre a preservação das tradições do povo yorubá.

### Resgate das raízes afro-brasileiras

O prefeito destacou que a visita é “motivo de honra e satisfação” e ressaltou que o encontro reforça o reconhecimento das raízes afro-brasileiras. “Receber a visita de uma liderança tradicional africana de grande relevância é motivo de honra e satisfação. Momentos como este reforçam a importância do reconhecimento das raízes culturais afro-brasileiras e contribuem para estreitar ainda mais os laços históricos e culturais que unem o Brasil ao continente africano”, disse.

Divulgação



Sistema vai permitir levar água tratada a 100% do distrito

### Sistema de abastecimento em Sapucaia

A Cedae inaugurou, nesta quinta-feira (26), o novo sistema de abastecimento de água do distrito de Anta, em Sapucaia. O sistema conta com uma nova Estação de Tratamento de Água (ETA), que irá substituir a anterior e dobrar a oferta de água tratada para a região, dos 7 litros por segundo (l/s) produzidos anteriormente para 15 l/s. As intervenções incluem também um novo reservatório de água tratada, com capacidade de armazenar 200 mil litros. Além disso, também estão sendo instalados 3,7 mil metros de rede distribuidora.

### Investimentos do novo contrato

As obras fazem parte de pacote de intervenções de R\$14 milhões que inclui a ampliação do abastecimento para 6,5 mil moradores do distrito sede de Sapucaia, com a construção de um reservatório com capacidade para 400 mil litros, uma elevatória de água tratada e uma adutora de água tratada, com 300 metros de extensão. Estes são os primeiros investimentos no âmbito do novo contrato com o município.

### Educação I

Professores da Rede Municipal de Teresópolis participaram nesta quarta (25), da terceira aula da formação continuada do Programa Leitura e Escrita na Educação Infantil (ProLEEI). Uma ação do Governo Federal desenvolvida pelo MEC, em parceria com os estados, municípios e universidades federais.

### Educação II

A ação é destinada, especialmente, aos profissionais que atuam na pré-escola, desenvolvida para apoiar o Compromisso Nacional Criança Alfabetizada (CNCA). Em Teresópolis, o ProLEEI conta com quatro turmas de professores e os educadores serão certificados pela UniRio no final da formação.

### Educação III

As aulas são ministradas pelas formadoras Angélica Ramos Evangelista Nogueira, Regina Cupello Meinberg, Katiuscia Gonçalves Pacheco Moura e Janaina de Oliveira Lioterio. O ProLEEI tem como objetivo assegurar uma formação continuada que qualifique, teórica e metodologicamente, os profissionais da Educação Infantil.

### Educação IV

Sua finalidade é fortalecer práticas pedagógicas voltadas ao desenvolvimento da linguagem oral, da leitura e da escrita, respeitando as especificidades da infância e da Educação Infantil. Na última segunda (23), em Brasília, a cidade foi premiada na 2ª edição do Selo Nacional Compromisso com a Alfabetização, do Ministério da Educação (MEC), referente a 2025.

### Capacitação I

Nova Friburgo, por meio da Gerência de Proteção Especial, promoveu, na segunda-feira (23), uma capacitação direcionada aos cuidadores da Casa de Acolhimento Institucional Vila Sorriso (CAIVS). A atividade foi conduzida pela professora Simone Tourino, assistente social, mestre pela UFRJ e especialista pela UERJ.

### Capacitação II

Durante a capacitação, foram abordados conteúdos essenciais ao exercício das funções dos cuidadores no âmbito do acolhimento institucional, com ênfase na garantia de proteção, cuidado, escuta qualificada e promoção do desenvolvimento integral de crianças e adolescentes.



Entregas aconteceram no Ginásio Poliesportivo Pedro Jahara

## “Olhar Para Todos” entrega mais de mil óculos em Terê

Direcionado a pacientes atendidos pela carreta da oftalmologia

Por Redação

O Programa Olhar Para Todos, da Prefeitura de Teresópolis, reuniu mais de 1.000 pessoas no Ginásio Poliesportivo Pedro Jahara para a entrega de óculos de grau a pacientes que realizaram exames na carreta de oftalmologia. A carreta de exames e os óculos entregues são provenientes de emenda parlamentar do senador Romário.

O público presente na tarde da última quarta-feira (25), foi composto, majoritariamente, por pacientes que realizaram exames na Carreta da Saúde, que iniciou seus atendimentos no bairro de São Pedro no mês de fevereiro, com oferta de atendimento oftalmológico e realização de exames de imagem, contribuindo para zerar a fila de espera desses procedimentos.

Estiveram presentes na cerimônia o prefeito Leonardo Vasconcellos; a primeira-dama, Cláudia Vasconcellos; a vice-prefeita, Afaf Ribeiro; o representante e assessor parlamentar do senador Romário, Gustavo Lopes; o secretário municipal de Saúde, Fábio Gallote; além de vereadores e secretários municipais.

O prefeito Leonardo Vasconcellos destacou a importância da ação. “A entrega desses mais de mil óculos só está sendo possível graças à emenda do senador Romário, que se sensibilizou com a nossa necessidade e nos deu condições de realizar todos os atendimentos e essa importante entrega. Queremos ser referência em atendimentos oftalmológicos e,

por isso, já zeramos a fila da cirurgia de catarata, estamos realizando a entrega dos óculos para quem precisa e, em breve, vamos inaugurar o Super Centro Regional da Visão, porque servir à população é o nosso objetivo”, disse.

O secretário municipal de Saúde, Fábio Gallote, ressaltou o pioneirismo do município. “A entrega de hoje não só é a maior da história de Teresópolis, como também a primeira do Estado do Rio de Janeiro. Estamos entregando mais de mil óculos e, ao longo das próximas semanas, realizaremos novas entregas, para que toda a população que precise voltar a enxergar com qualidade possa realizar esse sonho. Além das carretas, o programa Olhar Para Todos continuará no nosso centro oftalmológico, que está prestes a ser inaugurado, garantindo atendimento de excelência de forma permanente”.

### Sobre o programa

O programa Olhar Para Todos é uma iniciativa que leva atendimento oftalmológico para mais perto da população, por meio da carreta de oftalmologia, onde pacientes diagnosticados com algum grau de ametropia podem escolher suas armações entre diversas opções, de forma totalmente gratuita. A ação garante não apenas a realização de exames e procedimentos, como no caso de catarata, mas também contribui para a melhoria da qualidade de vida e da dignidade da população de baixa renda.

# Cobertura vacinal contra a gripe fica abaixo da meta na região

Campanha Nacional de Vacinação contra a Influenza começa neste sábado (28)

Marcelo Camargo/Agência Brasil

Por Gabriel Rattes

A cobertura vacinal contra a Influenza (gripe) nos municípios da Região Serrana e Centro-Sul Fluminense está abaixo do ideal em 2025. Dados recentes mostram que nenhum dos grupos prioritários atingiu a meta de 90% recomendada pelo Ministério da Saúde. O cenário preocupa às vésperas do início da Campanha Nacional de Vacinação, que começa neste sábado (28).

Entre os grupos analisados — crianças, gestantes e idosos —, os índices variam entre 43% e 51% na média regional. Isso significa que mais da metade da população mais vulnerável ainda não está protegida contra o vírus.

## Baixa cobertura entre gestantes

O grupo com menor adesão é o de gestantes, com cerca de 43% de cobertura. Em cidades como Nova Friburgo e Paty do Alferes, os índices são ainda mais baixos, próximos de 27%. Em Nova Friburgo, das 1.322 gestantes, apenas 360 foram vacinadas (27,23%). Já em Paty do Alferes, foram 75 imunizadas de um total de 274, o que representa 27,37% do público-alvo.

Apenas um município ultrapassou os 70% de cobertura: Miguel Pereira, com 140 vacinadas de um total de 183 (76,50%). Os demais registraram índices inferiores: Areal (32,29%), Paraíba do Sul (41,06%), Três Rios (40,13%), São José do Vale do Rio Preto (57,14%) e Teresópolis (29,42%).

A baixa vacinação nesse público é considerada crítica, já que gestantes têm maior risco de desenvolver complicações causadas pela gripe, como internações e agravamento do quadro clínico.

## Crianças e idosos

Entre crianças de seis meses a menores de seis anos, a cobertura é de cerca de 54%. Já entre idosos, o índice médio é de aproximadamente 50%. Embora alguns municípios apresentem desempenho melhor, como Areal e Miguel Pereira, nenhum alcançou o patamar considerado ideal para garantir proteção coletiva.

Os menores índices entre crianças foram registrados em Paraíba do Sul (36,59%) e Três Rios (39,15%). Já as maiores coberturas foram observadas em Areal (78,04%), Miguel Pereira (72,34%) e São José do Vale do Rio Preto (70,97%). Os demais municípios registraram: Nova Friburgo (48,29%), Paty do Alferes (44,37%) e Teresópolis (42,15%).

Entre os idosos com mais de 60 anos, Paraíba do Sul também apresentou o pior desempenho, com 3.662 vacinados de um total de 8.824 (41,50%). O segundo menor índice foi registrado em Teresópolis (42,65%).

As maiores coberturas foram novamente em Areal (66,15%) e Miguel Pereira (61,18%). Os demais municípios registraram: Três Rios (50,15%), São José do Vale do Rio Preto (49,81%), Paty do Alferes (45,69%) e Nova Friburgo (44,01%).

## Campanha Nacional

A nova etapa da Campanha Nacional de Vacinação contra a Influenza começa no próximo sábado, dia 28 de março. Realizada anualmente pelo Ministério da Saúde, com apoio de estados e municípios, a mobilização prioriza crianças, gestantes e idosos com 60 anos ou mais, grupos mais suscetíveis a formas graves da doença.

O chamado "Dia D" será realizado na mesma data, e a cam-



O grupo com menor adesão é o de gestantes, com cerca de 43% do público imunizado

panha segue até 30 de maio, com vacinação gratuita nas Unidades Básicas de Saúde (UBS).

A vacinação é a principal forma de prevenção contra a influenza e contribui para reduzir casos graves, internações e mortes. Para se vacinar, basta fazer parte do público recomendado e procurar a unidade de saúde mais próxima, principalmente com a aproximação dos meses mais frios, quando aumenta a circulação do vírus.

## Público-alvo

A vacina influenza trivalente integra o Calendário Nacional de Vacinação e é recomendada para crianças de 6 meses a menores de 6 anos (5 anos, 11 meses e 29 dias), idosos com 60 anos ou mais e gestantes.

Além desses públicos, a imu-

nização é ofertada como estratégia especial para outros grupos prioritários. Para crianças de 6 meses a 8 anos, o esquema vacinal varia conforme o histórico: aquelas já vacinadas anteriormente recebem uma dose; as não vacinadas devem receber duas doses, com intervalo mínimo de quatro semanas.

No caso da população indígena a partir de 6 meses de idade, seguem as mesmas orientações de faixa etária e histórico vacinal. Crianças e pessoas com comorbidades até 8 anos que ainda não foram vacinadas também devem receber duas doses.

A proteção contra a influenza é realizada anualmente para acompanhar as novas cepas do vírus em circulação. A cada campanha, o Ministério da Saúde

disponibiliza vacinas atualizadas, reforçando a importância da imunização periódica para assegurar uma proteção eficaz.

A aplicação pode ser realizada de forma simultânea a outras vacinas do Calendário Nacional, como a da Covid-19.

## Cenário

Dados preliminares de 2026 apontam aumento na circulação de vírus respiratórios, incluindo a influenza. Até 14 de março, foram notificados 14,3 mil casos de Síndrome Respiratória Aguda Grave (SRAG) no país, com cerca de 840 óbitos. Entre os casos graves, a influenza responde por 28,1% das infecções identificadas. As informações são do painel do Ministério da Saúde, do Governo Federal.

Ana Paula Caneda/CM

## Três Rios abre convocação para Conselho de Política Cultural

A Prefeitura de Três Rios, por meio da Secretaria Municipal de Cultura e Turismo, publicou o edital de convocação e regimento para a eleição dos representantes da sociedade civil no Conselho Municipal de Política Cultural (CMPC), referente à gestão 2026/2028.

O processo eleitoral prevê a escolha de seis representantes da sociedade civil, além de seus respectivos suplentes, que irão compor o colegiado responsável por contribuir com a formulação,

acompanhamento e fortalecimento das políticas públicas culturais no município.

A eleição será realizada no dia 29 de abril de 2026, das 10h às 17h, na sede da Secretaria de Cultura e Turismo, localizada na Casa de Cultura, na Praça São Sebastião, no Centro da cidade. Já as inscrições dos interessados em participar do processo estarão abertas entre os dias 13 e 17 de abril, no mesmo local e horário.

O edital completo, com todas

as regras e critérios de participação, está disponível para consulta desde a sua publicação, no boletim informativo oficial municipal de 20 de março, a partir da página 151. A iniciativa reforça o compromisso da administração municipal com a transparência, a participação social e o fortalecimento das políticas culturais, garantindo espaço para que a sociedade civil contribua ativamente na construção das ações do setor em Três Rios.



Inscrições serão realizadas entre os dias 13 e 17 de abril

## CORREIO DO VALE

Divulgação/Paulinho do Raio-X



Método é considerado um dos mais seguros do mundo

## Vereador celebra implantação do implanon por meio do SUS

Um novo marco para a saúde da mulher em Volta Redonda. Após a sanção da Lei nº 233/2025, de autoria do vereador Paulinho do Raio-X (Republicanos), iniciou oficialmente a oferta do implante contraceptivo subdérmico, o Implanon, na rede pública. De acordo com os critérios estabelecidos pela lei e os protocolos da Secretaria Municipal de Saúde (SMS), o público alvo inicial contempla mulheres superior a 15 anos, que estejam em situação de vulnerabilidade, com sistema reprodutivo em dia e teste de gravidez negativo. O método é considerado o mais seguro do mundo e já está disponível para o público prioritário em seis unidades: as UBSFs do Bairro 249, Roma II, Água Limpa 1, Vila Mury, Açude 1 e Santa Cruz.

## Método com quase 100% de eficácia

O vereador destacou que as inserções nas unidades de saúde é o cumprimento do compromisso com a dignidade feminina. "Ver a nossa lei saindo do papel e chegando nos bairros, é a realização de um trabalho sério pela saúde. O Implanon é um método de alta tecnologia que evita a gravidez indesejada com quase 100% de eficácia por 3 anos. Isso muda o futuro de uma jovem ou de uma mãe em situação de vulnerabilidade", afirmou Paulinho.

Divulgação



Gisele Klingler foi para Nova Iorque participar da CSW70

## Vereadora apresenta nova frente

Após participar da Comissão sobre a Situação da Mulher (CSW70), a convite da Organização das Nações Unidas (ONU), a vereadora Gisele Klingler (PSB) já voltou de Nova Iorque com novas ideias também focadas na mulher de Volta Redonda. Junto com a vereadora Carla Duarte (PSD) e o presidente da Câmara, vereador Neném (PP), Gisele organiza articula a Frente Parlamentar de Combate à Violência contra Mulher. A iniciativa visa fortalecer políticas de proteção, ampliar o diálogo, acompanhamento e ações de prevenção e combate à violência.

## Comprometimento e sociedade justa

"A experiência na ONU mostrou que cidades que se comprometem de verdade com a proteção das mulheres, constroem sociedades mais justas para todos. E é exatamente isso que queremos para Volta Redonda", afirmou. Vale lembrar que a CSW70, que aconteceu nos EUA, é um fórum global dedicado à promoção de igualdade de gênero e ao fortalecimento dos direitos das mulheres.

POR ANA LUIZA ROSSI

## Regularização

Durante agenda em Brasília, o prefeito de Pinheiral, Luciano Muniz (PP), discutiu sobre o processo de regularização fundiária na cidade em conversa no Ministério de Planejamento e Orçamento. A conversa foi articulada por meio do deputado federal Lindberg Farias (PT), que esteve presente na reunião.

## Maior celeridade

De acordo com o prefeito, a conversa garantiu celeridade ao programa, que deve impactar cerca de 4 mil famílias dos bairros Palmeiras, Cruzeiro, Oriente, Chalé e Parque Maíra. O documento que viabiliza o processo de regularização tinha previsão para assinatura ainda nesta quinta-feira (26).

## Buracos na RJ-155

'Indignado'. Foi assim que o prefeito Cláudio Ferreti destacou sobre a falta de manutenção da RJ-155, que é de responsabilidade do Governo do Estado. Segundo o prefeito, ele se uniu junto a outras prefeituras de Barra Mansa e Rio Claro para tentar intervir no cenário, que tem provocado sério risco aos motoristas.

## 'Nada aconteceu'

"Já conversamos com o Governo do Estado, já falamos com o Governo Federal, pedindo pela federalização [da RJ-155], mas nada aconteceu", destacou. Para minimizar os efeitos e a possibilidade de acidentes no trecho que liga o Médio Paraíba a Costa Verde, Ferreti anunciou que a prefeitura vai realizar um mutirão de tapa-buracos.

## Nova ambulância

A vereadora de Resende, Rose Nicolino, esteve na Central de Ambulância para receber uma nova ambulância zero quilômetro que será destinada para o distrito de Visconde de Mauá. O investimento vai garantir o reforço para agilidade do atendimento à Saúde não só do distrito, mas também da região.

## Moção de louvor

Aliás, a Câmara Municipal de Resende realizou nesta última quarta-feira (25) uma Sessão Solene de Moção de Louvor. A solenidade abre espaço para que o Legislativo conceda honrarias a autoridades e personalidades que tenham prestado serviços de relevância para a cidade e que faz jus à moção.



Projeto combina diferentes frentes de negócio

## Complexo em Três Rios vai aquecer o setor turístico

Projeto anunciado na ExpoRio terá investimentos de R\$ 1,18 bi

Da Redação

Durante a ExpoRio Turismo 2026, o novo empreendimento Áurias foi apresentado nesta quinta-feira (26) no Lagoon, no Rio de Janeiro, em evento que reuniu autoridades, investidores e representantes do setor turístico e econômico. O empreendimento, que será implantado em Três Rios (RJ), terá investimento de R\$1,18 bilhão no complexo de turismo, lazer e entretenimento e potencial de impactar diretamente o desenvolvimento regional.

A apresentação marcou o primeiro anúncio público do projeto e destacou seu posicionamento como um destino integrado, reunindo parque aquático, boulevard comercial gastronômico, centro de eventos, experiências de aventura, hotelaria, residencial e uma estrutura voltada à formação profissional no setor de turismo e hotelaria.

- O Áurias não é apenas um projeto. É algo que nasce de uma história pessoal, de um lugar que sempre fez parte da minha vida. Poder transformar esse espaço em um destino que vai receber tantas pessoas e criar novas memórias é a realização de um sonho - afirmou o investidor do empreendimento, Marcus Louro.

Estruturado pela Dsbrave, consultoria especializada em turismo e entretenimento, o projeto foi apresentado como um modelo que combina diferentes

frentes de negócio para ampliar o tempo de permanência do visitante e gerar recorrência.

- Estamos falando de um projeto pensado para gerar desenvolvimento, criar oportunidades e movimentar a economia. O Áurias foi estruturado para se consolidar como um novo destino turístico, com capacidade de reposicionar a região no mapa do setor - disse Valmir Ferreira, diretor de Gestão e Mercado da Dsbrave.

O evento também evidenciou o alinhamento institucional em torno do projeto, com a presença de representantes do Governo Federal, do Estado do Rio de Janeiro, da prefeitura de Três Rios e de Juiz de Fora. Todos destacaram a importância do Áurias e do investimento no turismo para o crescimento econômico da região.

- O Áurias representa exatamente o tipo de iniciativa que fortalece o turismo no Estado do Rio de Janeiro, ao unir investimento relevante, geração de empregos e a criação de um novo destino capaz de movimentar toda a cadeia produtiva do setor. A Secretaria de Turismo seguirá oferecendo todo o apoio necessário para que o projeto avance com solidez e contribua para posicionar o nosso estado, cada vez mais, como referência nacional em turismo e entretenimento - declarou o atual secretário de Estado de Turismo, Lucas Alves.

# Guerra gera insegurança sobre preço e escassez de produtos

Principal preocupação é de que alimentos falem ou tenham preços com altos reajustes

Ana Luiza Rossi/CSF

Postos de combustível do Médio Paraíba estão se tornando um ponto constante de reclamações, não apenas pela elevação dos preços da gasolina, do etanol e do diesel, mas também pela expectativa de aumento em outros produtos, impulsionados pela alta do petróleo. Motoristas questionam ainda o motivo de a guerra deflagrada pelos Estados Unidos e Israel contra o Irã afetar o Brasil, um país fora do cenário do conflito.

Em um posto de abastecimento do bairro Aterrado, com bandeira da Petrobras, frentistas relatam que não houve mudanças no ritmo de trabalho nem no fornecimento de produtos.

Já em outro posto, também no Aterrado, que funciona sem bandeira, a situação é bem diferente. Este foi um dos primeiros estabelecimentos a ficar sem gasolina desde o início do conflito no Oriente Médio. No sábado (21), as bombas, assim como os funcionários, ficaram paradas devido à falta de combustível. Frentistas revelaram ainda que o volume comercializado foi reduzido pelas distribuidoras após o início da guerra. Antes, era possível adquirir, por exemplo, até 90 mil litros; com as mudanças, o limite passou para cerca de 10 mil litros. Com isso, os postos passaram a enfrentar restrições no abastecimento, o que resultou em bombas vazias. A expectativa é de que a distribuição seja normalizada ao longo desta semana, ainda que com volume reduzido.



Na última semana, motoristas encontraram bombas vazias em alguns postos de gasolina

Os frentistas também comentaram sobre os questionamentos feitos por clientes em relação ao conflito.

“Assim que começaram as notícias de que o combustível poderia acabar, as pessoas vieram desesperadas para encher o tanque, com medo de ficarem sem abastecer. Muitos clientes também perguntam como a guerra está impactando

a venda no país, geralmente aqueles que estão mais atentos ao que está acontecendo, mas a gente não sabe o que responder”, relatou um deles.

O posto é um dos poucos que ainda mantém o litro da gasolina a R\$ 6,99. O preço médio do combustível em Volta Redonda é de R\$ 7,19. A prática de venda por valores muito próximos entre diferentes estabelecimentos tem gerado

questionamentos por parte dos funcionários, que apontam a existência do que chamam de “cartel” no mercado local. Segundo eles, esse cenário já ocorre há anos no município e influencia diretamente o preço final ao consumidor.

“A verdade é que existe uma pressão constante relacionada ao que chamam de ‘cartel’ em Volta Redonda. Postos maiores chegam a

monitorar os preços e, quando percebem valores abaixo da média, tentam pressionar para que sejam reajustados”, afirmou outro trabalhador.

A instabilidade no setor de combustíveis está diretamente ligada ao cenário internacional. A ofensiva militar envolvendo Estados Unidos e Israel provocou uma reação do Irã, que bloqueou o Estreito de Ormuz, uma das principais rotas marítimas do mundo para o transporte de petróleo e gás. A região concentra cerca de 20% do fluxo global dessas commodities.

Com a escalada do conflito, a cotação internacional do barril de petróleo voltou a subir, alcançando cerca de US\$ 100, patamar que não era registrado desde 2022, durante o início da guerra entre Rússia e Ucrânia.

## Restaurantes já sobem preço de comida a quilo

Restaurantes começam a subir o preço do quilo das refeições, em casos de self service com balança. Ao menos dois estabelecimentos que funcionam no Aterrado subiram o preço e os consumidores sentiram na hora de pagar as refeições. Resultado: o retorno das famosas marmittinhas no dia a dia de quem trabalha para gerar economia. O dono de uma loja de decoração, que trabalha com a colocação de pisos e persianas admite também que o movimento está mais tímido desde o início do conflito no Oriente Médio. A mesma sensação tem uma proprietária de uma loja que vende produtos para filtros, na Rua São João.

## INB destaca papel do urânio na transição energética

O presidente da Indústrias Nucleares do Brasil (INB), Tomás Albuquerque, fez uma participação no podcast ISOMines Talks, nesta última terça-feira (24), e debateu sobre o setor nuclear brasileiro no contexto da transição energética e da segurança energética global. O encontro foi conduzido pela cofundadora da ISOMines Gizelle Tocchetto e foi transmitido ao vivo pelo LinkedIn e YouTube.

A conversa abordou o posicionamento do Brasil no cenário internacional, destacando o potencial mineral do país e a relevância estratégica do urânio diante do aumento da demanda global por fontes de energia confiáveis e de baixa emissão de carbono. Segundo Tomás, o urânio tem ganhado protagonismo como elemento essencial para garantir segurança energética, especialmente em um

contexto de crescimento do consumo elétrico e de necessidade de redução de emissões.

Durante o debate, o presidente da INB ressaltou que o Brasil possui reservas significativas do mineral, com destaque para o projeto de Santa Quitéria, e detém conhecimento técnico relevante ao longo de todo o ciclo do combustível nuclear. Apesar disso, a baixa demanda interna ao longo dos anos limitou o avanço da prospecção mineral, mantendo o país com produção voltada, principalmente, ao abastecimento de seus dois reatores nucleares.

Ao comparar o cenário brasileiro com o internacional, Tomás destacou o avanço de países como China, Estados Unidos e França, que vêm ampliando seus programas nucleares como estratégia de autonomia energética. Nesse contexto, reforçou que a energia

nuclear se apresenta como solução complementar às fontes renováveis, por sua capacidade de geração contínua e estável. “A transição energética só será possível com a participação do nuclear, que entrega energia em larga escala, de forma firme e sem emissões”, afirmou.

Segundo o presidente da INB, a atividade ainda enfrenta desinformação e estigmas associados ao uso do urânio, o que reforça a necessidade de ampliar a comunicação e a transparência sobre o tema.

Outro ponto de destaque foi a recente abertura para parcerias com o setor privado, viabilizada por mudanças legais que permitem ampliar a prospecção mineral no país. A INB trabalha atualmente na estruturação de modelos de negócios que possibilitem a participação de investidores, preservando o monopólio da União sobre o urânio.



GOVERNO DO ESTADO  
RIO DE JANEIRO

SECRETARIA DE ESTADO DO AMBIENTE E SUSTENTABILIDADE  
INSTITUTO ESTADUAL DO AMBIENTE  
AGENTE DE CONTRATAÇÃO E A EQUIPE DE APOIO  
AVISO - CONCORRÊNCIA ELETRÔNICA 001/2026

PROCESSO Nº SEI-070002/008748/2025 - torna público que certame fica adiado **SINE DIE** para análise da petição apresentada pela empresa **GOTA MANUTENÇÃO DE SISTEMAS HIDRÁULICOS LTDA**



GOVERNO DO ESTADO  
RIO DE JANEIRO

SECRETARIA DE ESTADO DE DEFESA CIVIL - RJ  
AVISO

PREGÃO ELETRÔNICO Nº 001/2026  
OBJETO: REGISTRO DE PREÇOS PARA AQUISIÇÃO DE ÁGUA MINERAL POTÁVEL PARA AJUDA HUMANITÁRIA EM DESASTRES  
DATA DE ABERTURA: 13/04/2026, às 09h00  
PROCESSO SEI-270003/003605/2024

O Edital encontra-se à disposição dos interessados nos sites: [www.compras.rj.gov.br](http://www.compras.rj.gov.br) ou [www.cbmerj.rj.gov.br/licitacoes](http://www.cbmerj.rj.gov.br/licitacoes). Informações pelos Tels. (21) 2333-3085 ou pelo e-mail: [licita.sedec@gmail.com](mailto:licita.sedec@gmail.com).

## CORREIO REGIONAL

Foto: Divulgação/PMBP



Ação reforça a adoção responsável

### Campanha 'Me Leva pra Casa' realiza vinte e duas adoções

A Prefeitura de Barra do Piraí informou que a campanha de Adoção "Me Leva pra Casa" segue fazendo sucesso no município. Uma das iniciativas de maior destaque da Secretaria Municipal de Bem-Estar Animal já conta com mais de 15 edições, oportunizando a cães e gatos a chance de encontrarem um lar cheio de carinho e amor. Nesta quarta-feira (25), mais uma ação foi realizada, promovendo a adoção de 22 animais. Nesta campanha, os animais disponíveis para adoção foram resgatados por protetores cadastrados na Secretaria Municipal de Bem-Estar Animal. Atualmente, o município conta com mais de 60 protetores vinculados ao chamamento.

### Inauguração na próxima semana

Na próxima terça-feira, dia 31 de março, será inaugurada a primeira Unidade Básica de Saúde Animal da história de Barra do Piraí. A unidade, que representa um marco para a causa animal no município, receberá o nome de Lúcio Mansur Elias, por meio de lei de autoria do vereador Pedrinho ADL. A unidade está localizada na sede da Secretaria de Bem-Estar Animal, na Rua Assis Ribeiro, Centro, onde também ocorrerá a cerimônia de inauguração, às 11h.

Foto: Rayná Andrelino



Espaço volta a receber visitantes com mostra fotográfica

### Cascata de Ipiabas é reaberta

A Prefeitura de Barra do Piraí informou que a cascata de Ipiabas, localizado logo no pórtico de entrada, foi reaberta ao público, na quarta-feira (25). A reabertura do espaço contou com uma exposição fotográfica que revela a beleza, a diversidade e a riqueza das aves da Mata Atlântica. Em meio a cores, cantos e registros impressionantes da fauna local, a mostra também cumpre o papel educativo de despertar o olhar para a natureza que faz parte do cotidiano da própria comunidade. Segundo a Prefeitura o local é um dos principais cartões-postais do distrito.

### Primeiros visitantes

A Prefeitura também destacou que em um distrito turístico como Ipiabas, que recebe visitantes de diferentes regiões, iniciativas como essa fortalecem não só o turismo, mas também a consciência ambiental. Os primeiros visitantes foram os alunos da Escola Municipal Jorge de Freitas Tinoco, que viveram uma experiência de descoberta dentro do próprio território.

### Diversidade local

Os estudantes conheceram espécies nativas, exploraram o espaço e ainda receberam comedouros para pássaros. A estudante Maria Eduarda se surpreendeu com a diversidade local. "Eu não imaginava que a gente tinha tantos pássaros bonitos aqui." Já Sofia destacou a ave preferida. "O pica-pau foi o que eu mais gostei."

### Papel da Iniciativa

Responsável pelas imagens expostas, Rodolfo Eller destacou o papel da iniciativa na preservação ambiental. "A observação de aves é uma forma de aproximar as pessoas da natureza e incentivar a preservação, principalmente entre as crianças." Ele também reforçou a mensagem de cuidado com os animais.

### Convite

A prefeita Katia Miki destacou o potencial do espaço como vitrine das belezas do município. "A Cascata volta aberta como um convite para que moradores e turistas conheçam de perto tudo o que Ipiabas tem de melhor." A exposição funciona de quinta a sábado, das 9h às 18h, e aos domingos, das 9h às 15h. A entrada é de graça.

### Circuito de Ciclismo

A Secretaria de Assistência, Esporte e Envelhecimento Saudável de Valença divulgou o Circuito Sul Fluminense de Ciclismo e Mountain Bike 2026, que acontece neste sábado (28), a largada é a partir das 14h. Já no domingo (29), as provas começam cedo, às 08h da manhã. Tudo acontece na Avenida do Contorno, no Cambota, próximo ao radar.

### Ação

A Prefeitura de Valença informou que realizou a pintura da faixa de pedestres na Rua Benjamin Guimarães, em frente ao Supermercado Casa do Arroz. De acordo com a Prefeitura a ação garante mais visibilidade, organização no trânsito e proteção para quem precisa atravessar a via no dia a dia.

### Resgate

A equipe da Secretaria Municipal de Meio Ambiente de Valença informou que realizou em conjunto com a Vigilância Ambiental o resgate do gavião carijó resgatado. O animal agora segue para avaliação especializada, garantindo o cuidado que ele precisa para se recuperar.



Unidade vai ampliar o acesso a atendimentos e oftalmológicas

# Barra do Piraí implementa Hospital do Olho

## Unidade inédita é viabilizada por emenda de R\$ 6 milhões

Da Redação

A Secretaria de Saúde de Barra do Piraí está avançando na implementação do Hospital do Olho no município. Oriundo de uma emenda impositiva no valor de R\$ 6 milhões, destinada pelo senador Carlos Portinho, em parceria com o deputado federal Áureo Ribeiro, o centro especializado está em fase final de preparação e, em breve, será entregue à população barrensense.

A unidade, inédita no município, funcionará como um centro de atendimento voltado às especialidades oftalmológicas, com foco no tratamento de doenças e condições que afetam a visão, envolvendo tanto procedimentos clínicos quanto cirúrgicos.

O secretário de Saúde e vice-prefeito de Barra do Piraí, Cristiano Almeida, destacou a importância dessa conquista para o município. "O Hospital do Olho representa muito mais do que a entrega de um novo equipamento de saúde; ele simboliza a autonomia da nossa rede municipal diante de um serviço tão essencial. Antes, os pacientes precisavam se deslocar por longas distâncias para conseguir atendimento especializado", disse Cristiano.

Muito feliz com a conquista, a prefeita de Barra do Piraí, Katia Miki, ressaltou que o Hospital do Olho foi uma promessa de campanha e que, graças à parceria

com o deputado Áureo Ribeiro e o senador Carlos Portinho, em breve os barrensenses terão seu próprio centro de especialidades oftalmológicas. "Estamos cumprindo uma promessa de campanha e entregando à população um centro totalmente especializado, onde todos poderão ter acesso a procedimentos e atendimentos oftalmológicos, sejam eles clínicos ou cirúrgicos", declarou a prefeita.

O deputado federal Áureo Ribeiro destacou os avanços da gestão Katia Miki e a importância de os procedimentos oftalmológicos serem realizados no próprio município, sem a necessidade de deslocamento. "Não podemos mais aceitar que uma pessoa precise entrar em uma van e se deslocar para outra cidade para conseguir fazer uma cirurgia. Isso tem que ser feito aqui, com estrutura, cuidado", disse Áureo Ribeiro.

O senador Carlos Portinho também destacou a importância do investimento para o fortalecimento da saúde no município e enalteceu a implantação do futuro Centro de Imagem, que também contará com recursos de R\$ 6 milhões enviados por seu gabinete. "Além do Hospital do Olho, também destinamos outra emenda parlamentar no valor de R\$ 6 milhões para a criação do Centro de Imagem. Barra do Piraí vai se consolidar como referência em saúde e diagnóstico", afirmou o parlamentar.

# Quilombo de Valença recebe título definitivo do Incra

Comunidade tem 31 famílias que mantêm práticas ancestrais

Com a presença de lideranças quilombolas de toda a região e diversas autoridades federais, estaduais e municipais, ocorre na manhã deste sábado (28), a titulação coletiva pelo Incra da Comunidade Quilombola de São José da Serra - localizada no distrito de Santa Isabel do Rio Preto, município de Valença, a cerca de 180 km do centro da capital Rio de Janeiro.

Com uma área de 476,30 hectares, o local abriga matas preservadas, a cachoeira sagrada e o centenário Jequitibá, árvore que simboliza a permanência ancestral no território. O quilombo é formado por 31 famílias que mantêm práticas ancestrais de manejo do território. Suas formas tradicionais de uso da terra baseiam-se na solidariedade e subsistência, com o cultivo de milho, feijão, arroz, mandioca e hortaliças.

Na área de preservação conhecida com Mata Mariana, são coletadas ervas e raízes fundamentais para práticas de cura e aconselhamento espiritual. É usada a água das nascentes e do rio Indaiá, locais de forte apelo espiritual. Também é comum o artesanato, principalmente com a confecção de balaios de taquara / bambu para uso próprio e comercialização.

## Luta de gerações

Para o presidente da Associação do Quilombo São José da Serra, Almir Fernandes, 28 de março de 2026 é um dia histórico. "Receber esse título é garantir segurança para o nosso povo, preservar nossa cultura e fortalecer o futuro das próximas gerações. É a certeza de que o Quilombo São José da Serra continuará vivo, resistente e respeitado. É o reconhecimento de uma luta que atravessa gerações", disse.

Almir destacou a trajetória do pai - líder histórico quilombola Toninho Canecão, falecido em 2022. "Ele foi um dos que iniciaram essa luta, acreditando quando ainda parecia distante. Seu compromisso com a comunidade, sua força e sua persistência ajudaram a construir o caminho que hoje estamos colhendo. Como filho, sigo firme na missão de dar continuidade a essa luta", afirmou emocionado.

## Jongo e ancestralidade

Desde a chegada dos negros escravizados na fazenda, em 1850, a comunidade do Quilombo São José da Serra, o mais anti-



Comunidade vive no distrito de Santa Isabel do Rio Preto, a a cerca de 180 km da capital Rio

CNFCP/iphon



Festa do Jongo é evento tradicional conhecido nacionalmente

go do Rio de Janeiro, tem sua história marcada pelo combate ao preconceito racial e a intolerância religiosa e, após a Abolição, somaram-se a resistência e luta constante pelo direito à terra.

O Quilombo São José da Serra é nacionalmente conhecido pela Festa do Jongo, um evento tradicional que acontece anualmente no dia 13 de maio no terreiro do Quilombo e que reúne capoeira, roda de samba e o próprio jongo.

O jongo tem sido uma importante ferramenta na difusão e na afirmação da sua identidade afro-brasileira. A partir dela, os moradores têm feito palestras em escolas e recebido visitas no quilombo como forma de reforçar a luta da comunidade negra pelos seus direitos.

O jongo é uma dança e mani-

festação cultural afro-brasileira de origem bantu, ancestral do samba, criada por negros escravizados no Sudeste do Brasil como resistência e lazer. Dançado em roda ao som de tambores (candongueiro / cachambu), caracteriza-se por passos curtos, pés descalços, cantos cifrados (pontos) e o toque de "umbigada".

## Regularização do território

O processo de regularização teve início em outubro de 2005, quando a Associação a requereu junto ao Incra/RJ. Depois de vários procedimentos técnicos e administrativos, em 13 de dezembro de 2007 foi emitida Certidão de Autorreconhecimento pela Fundação Palmares, certificando que a Comunidade de São José da Serra é remanescente de quilombos.

Em 22/01/2009, foi publicada pelo Incra a Portaria nº 16 de reconhecimento do território quilombola e em 20 de novembro de 2009, foi decretada a sua desapropriação pelo presidente Luiz Inácio Lula da Silva. Em 12/11/2011, a Associação da Comunidade Negra Remanescente de Quilombo São José da Serra conquistou o Contrato de Reconhecimento de Concessão de Direito de Uso Coletivo do território.

"Pela primeira vez o Incra/RJ titula áreas desapropriadas de particulares para uma comunidade quilombola: a Fazenda São José da Serra, com de 163,5 hectares e o Sítio Boa Vista, com 54 hectares. A titulação das áreas restantes que compõem o território ainda depende da conclusão dos trâmites judiciais. Destaco também o significado de ser uma região de história escravocrata, que teve enorme fluxo de escravizados na produção de café", explicou o chefe da Divisão Quilombola do Incra/RJ, Renan Prestes.

## Programação:

**O que:** Solenidade de Titulação Coletiva da Associação do Quilombo São José da Serra

**Data:** 28/03/2026

**Horários:**

**9h** – Cerimônia religiosa

**10h** – Entrega de

Títulos Coletivos

**12h** – Roda de Jongo

## Caravana do governo embarca no Médio Paraíba

Rio de Janeiro ganhará dois importantes equipamentos culturais durante a 18ª Caravana Federativa, que se inicia nesta quinta-feira (26) com a presença do presidente Luiz Inácio Lula da Silva e da ministra Esther Dweck, da Gestão e da Inovação.

O projeto das Caravanas Federativas tem como objetivo aproximar o governo federal da sociedade, reunindo os serviços dos órgãos públicos em um só local. Cada edição é oferecida em uma unidade da Federação, onde serviços, informações e apoio técnico são prestados diretamente à população e aos gestores locais. No Rio, a Caravana se realiza no Caminho Niemeyer, em Niterói, nos dias 26 e 27 de março (Teatro Popular, rua jornalista Rogério Coelho Neto, s/n).

Na Caravana o MGI também irá anunciar um processo de Regularização Fundiária Urbana de Interesse Social (Reurb-S) no município de Pinheiral, beneficiando 2.700 famílias a partir de recursos de R\$ 14,4 milhões. Outra ação será o repasse de R\$ 45 milhões de taxas de ocupação, foro e laudêmio arrecadadas pela União para 12 municípios: Angra dos Reis, Cano Frio, Duque de Caxias, Mangaratiba, Maricá, Nova Friburgo, Paraíba do Sul, Parati, Rio das Ostras, Rio de Janeiro, São Francisco de Itaboa e São Pedro da Aldeia.

Outros dois municípios – Paracambi e Niterói – assinam suas adesões ao programa Contrata+Brasil, plataforma digital do governo federal que conecta órgãos públicos da União, estados e municípios a microempreendedores individuais (MEIs) e pequenos fornecedores para contratações de serviços de baixo valor de forma desburocratizada. As contratações permitem também a compra de alimentos produzidos pela agricultura familiar.

A Fundação João Goulart, da prefeitura do Rio de Janeiro, e a Escola de Governo e Gestão Leonel Brizola, de Paracambi, anunciam sua adesão ao programa Enap Aqui, que fará a entrega dos certificados da primeira turma a se formar. O programa da Escola Nacional de Administração Pública promove a capacitação de servidores estaduais e municipais de forma descentralizada e baseada em conhecimentos práticos.

## CORREIO NORTE/NOROESTE

José Cruz/ Agência Brasil



Vacinação para crianças, idosos e gestantes

### Unidades de saúde de Campos na campanha da gripe

A Campanha Nacional de Vacinação contra a Influenza 2026 vai começar no próximo sábado (28), com a realização do "Dia D" de Mobilização. Ao todo, 10 unidades de saúde de Campos vão funcionar das 8h30 às 14h. Neste dia, a vacina será aplicada exclusivamente para crianças de 6 meses a 5 anos, 11 meses e 29 dias, idosos com 60 anos ou mais e gestantes que desde o ano passado fazem parte da estratégia de rotina. A meta é vacinar, pelo menos, 90% de cada um dos grupos da estratégia de rotina e dos grupos especiais. Para se vacinar, é preciso apresentar identidade ou certidão de nascimento, cartão do SUS ou CPF e a caderneta de vacinação, no caso das crianças e gestantes.

### Contraindicações à vacinação

A vacina contra gripe não tem contraindicação, exceto para quem tem alergia severa a ovo. Também é importante destacar que a vacina deve ser adiada em casos de quadro de doenças febris agudas, moderadas ou graves e/ou caso confirmado de covid-19 (RT-PCR E TR AG). O imunizante disponível protege contra a gripe suína (H1N1), a gripe sazonal (H3N2) e contra uma cepa viral da Influenza tipo B (Victoria).

Divulgação



Diretora do hospital alerta para os cuidados

### Outono, aumento de viroses

O Hospital São José de Campos alerta que, com a chegada do outono, estação com temperaturas mais baixas e maior aglomeração de pessoas, pode haver aumento de viroses, em especial as gastrointestinais, e é preciso ter atenção aos sintomas e cuidados. Indiamara Oliveira, coordenadora da Emergência Clínica do Hospital, destaca alguns pontos que propiciam o aumento dos casos nesta época do ano: "Isso acontece principalmente porque as pessoas passam mais tempo em ambientes fechados e com pouca ventilação, facilitando a transmissão de vírus", explica.

### Alerta aos sinais do corpo

De acordo com a coordenadora do São José, deve-se procurar assistência médica se houver sinais de desidratação, dificuldade para ingerir ou manter líquidos, vômitos persistentes ou qualquer sinal de piora do estado geral. Segundo Indiamara, é preciso se atentar ao aumento da circulação de vírus causadores de infecções.

### Letalidade baixa

Macaé alcançou, em 2025, o menor índice de letalidade violenta de toda a sua série histórica, um marco na segurança pública. A trajetória de queda dos índices evidencia a efetividade das ações implementadas ao longo dos últimos anos: em 2020 foram registradas 133 mortes, em 2021 foram 127, em 2022 o número caiu para 115, em 2023 para 72, em 2024 para 35, em 2025 registrou-se 23.

### Fatores

A Prefeitura de Macaé tem atuado no fortalecimento da segurança pública, apoiando diretamente as forças policiais e promovendo políticas urbanas que impactam positivamente o cotidiano da população. Entre as principais iniciativas, destacam-se a ampliação do sistema de videomonitoramento com reconhecimento facial e leitura de placas de veículos, integrado às Secretarias de Ordem Pública e Mobilidade Urbana.

### Atuação em crimes

A atuação da 123ª Delegacia de Polícia de Macaé também se destaca nesse cenário, liderando o ranking estadual de efetividade da Polícia Civil, com média de 99,6% e conceito AAA, evidenciando alto desempenho na resolução de crimes.

### Tuberculose

A Prefeitura de Quissamã promoveu nesta quinta-feira (26) uma capacitação voltada aos técnicos de enfermagem que atuam nas Unidades de Saúde da Família. O encontro teve como foco a orientação sobre o Procedimento Operacional Padrão do paciente sintomático respiratório, referente ao Programa Municipal de Tuberculose.

### Protocolo

O protocolo estabelece que todos os pacientes com idade acima de 10 anos que apresentem tosse persistente por mais de três semanas devem ser rastreados antes mesmo do atendimento na unidade de saúde. A medida visa ampliar a detecção de casos e fortalecer o diagnóstico precoce no município. A ação integra as estratégias contínuas da Secretaria de Saúde para qualificação das equipes e aprimoramento do atendimento à população.

### Inclusão

O município de Saquarema foi palco, nos dias 20 e 21 de março, do Congresso Brasileiro de Inclusão 2026, realizado no Centro de Eventos da cidade. O encontro, realizado pelo Instituto Conhecer, reuniu aproximadamente 1.700 participantes, entre educadores, especialistas, gestores escolares e profissionais da área.

# Macaé celebra petróleo em novo poço

O anúncio feito pela Petrosbras sobre a descoberta de petróleo no pré-sal da Bacia de Campos, em poço exploratório no campo de Marlim Sul, reforça a relevância estratégica da região. Para Macaé, reconhecida como a Capital Nacional da Energia, a novidade representa uma perspectiva positiva para o fortalecimento da economia local.

"A Prefeitura está trabalhando muito para fortalecer a cadeia

de óleo e gás da cidade, e estamos vivendo um momento de crescimento, revitalização dos campos maduros e consolidação do setor. Macaé se firmou como a capital da energia, com um arranjo produtivo robusto e geração de milhares de empregos", destacou o prefeito Welberth Rezende.

O óleo em poço exploratório perfurado no campo de Marlim Sul é 100% operado pela empresa brasileira.



#### SECRETARIA DE ESTADO DE SAÚDE COORDENAÇÃO DE LICITAÇÃO - AVISOS

A COORDENAÇÃO DE LICITAÇÃO/SES torna pública as seguintes licitações:

##### PREGÃO ELETRÔNICO Nº 082/26.

**OBJETO:** Registro de Preços para aquisição de medicamento (CETUXIMABE 5 MG/ML SOLUÇÃO INJETÁVEL - FRASCO), para atender à Assessoria de Atendimento às Demandas Judiciais, na forma estabelecida neste Edital e seus anexos.

**ABERTURA DAS PROPOSTAS:** 10/04/2026, às 10h00

**ETAPA DE LANCES:** 10/04/2026, às 10h00

**PROCESSO Nº SEI-080001/023077/2025**

##### PREGÃO ELETRÔNICO Nº 083/26.

**OBJETO:** Registro de Preços para aquisição de medicamentos (MONTELUCASTE DE SÓDIO 4 MG - COMPRIMIDO MASTIGÁVEL, MONTELUCASTE DE SÓDIO 5 MG - COMPRIMIDO MASTIGÁVEL, MONTELUCASTE DE SÓDIO 10 MG - COMPRIMIDO), para atender à Assessoria de Atendimento às Demandas Judiciais, na forma estabelecida neste Edital e seus anexos.

**ABERTURA DAS PROPOSTAS:** 10/04/2026, às 11h00

**ETAPA DE LANCES:** 10/04/2026, às 11h00

**PROCESSO Nº SEI-080001/022745/2025**

##### PREGÃO ELETRÔNICO Nº 084/26.

**OBJETO:** Registro de Preços para aquisição de medicamentos (PALMITATO DE PALIPERIDONA 100 MG/ML SUSPENSÃO INJETÁVEL DE LIBERAÇÃO PROLONGADA - SERINGA PREENCHIDA 0,75 ML, PALMITATO DE PALIPERIDONA 100 MG/ML SUSPENSÃO INJETÁVEL DE LIBERAÇÃO PROLONGADA - SERINGA PREENCHIDA 1,0 ML, PALMITATO DE PALIPERIDONA 100 MG/ML SUSPENSÃO INJETÁVEL DE LIBERAÇÃO PROLONGADA - SERINGA PREENCHIDA 1,50 ML, PALMITATO DE PALIPERIDONA 200 MG/ML SUSPENSÃO INJETÁVEL DE LIBERAÇÃO PROLONGADA - SERINGA PREENCHIDA 1,750 ML e PALMITATO DE PALIPERIDONA 200 MG/ML SUSPENSÃO INJETÁVEL DE LIBERAÇÃO PROLONGADA - SERINGA PREENCHIDA 2,625 ML), para atender à Assessoria de Atendimento às Demandas Judiciais, na forma estabelecida neste Edital e seus anexos.

**ABERTURA DAS PROPOSTAS:** 10/04/2026, às 09h00

**ETAPA DE LANCES:** 10/04/2026, às 09h00

**PROCESSO Nº SEI-080001/023952/2025**

##### PREGÃO ELETRÔNICO Nº 085/26.

**OBJETO:** Registro de Preços para aquisição de medicamento (TRIPTORRELINA 22,5 MG - FRASCO AMPOLA), para atender à Superintendência de Assistência Farmacêutica e Insumos Estratégicos, na forma estabelecida neste Edital e seus anexos.

**ABERTURA DAS PROPOSTAS:** 10/04/2026, às 11h00

**ETAPA DE LANCES:** 10/04/2026, às 11h00

**PROCESSO Nº SEI-080001/021378/2025**

##### PREGÃO ELETRÔNICO Nº 086/26.

**OBJETO:** Registro de Preços para aquisição de medicamentos (BACLOFENO 10 MG - COMPRIMIDO E BENFOTIAMINA 150 MG - DRÁGUA), para atender à Assessoria de Atendimento às Demandas Judiciais, na forma estabelecida neste Edital e seus anexos.

**ABERTURA DAS PROPOSTAS:** 10/04/2026, às 10h00

**ETAPA DE LANCES:** 10/04/2026, às 10h00

**PROCESSO Nº SEI-080001/018936/2025**

##### PREGÃO ELETRÔNICO Nº 087/26.

**OBJETO:** Registro de Preços para aquisição de medicamentos (DOXAZOSINA 2 MG COMPRIMIDO, DOXAZOSINA 4 MG COMPRIMIDO, DOXAZOSINA 2 MG + FINASTERIDA 5 MG CÁPSULA, DUTASTERIDA 0,5 MG CÁPSULA e DUTASTERIDA 0,5 MG + TANSULOSINA CÁPSULA GELATINOSA), para atender à Assessoria de Atendimento às Demandas Judiciais, na forma estabelecida neste Edital e seus anexos.

**ABERTURA DAS PROPOSTAS:** 10/04/2026, às 11h00

**ETAPA DE LANCES:** 10/04/2026, às 11h00

**PROCESSO Nº SEI-080001/021273/2025**

Os editais encontram-se à disposição dos interessados nos sites: [www.compras.rj.gov.br](http://www.compras.rj.gov.br), <https://sei.fazenda.rj.gov.br> e [www.gov.br/pncp/pt-br](http://www.gov.br/pncp/pt-br). Podendo também ser retirado de forma impressa, na Coordenação de Licitação, mediante a entrega de 01 (uma) resma de papel tamanho A4, sito à Rua Barão de Itapagipe, 225, 7º Andar - Rio Comprido - Rio de Janeiro - RJ - CEP 20261-901, de 2ª a 6ª feira, das 10h00 às 16h00, informações pelo e-mail: [licitacao@saude.rj.gov.br](mailto:licitacao@saude.rj.gov.br).



Onco in Rio vai receber mais de 13 mil pessoas, superando o número de inscritos do ano passado

**C**omeça na sexta (27) e termina no sábado (28), no Windsor Oceânico, a 11ª edição do Congresso Internacional Oncologia D'Or. Considerado o maior evento de oncologia do país, o Onco in Rio já ultrapassa 13 mil inscritos, superando o recorde da edição anterior, que reuniu mais de 11 mil participantes. Ao longo dos dois dias, especialistas nacionais e internacionais vão debater inovação, tecnologia e os principais avanços no diagnóstico e tratamento do câncer, como o uso de inteligência artificial.

“A inteligência artificial é algo que se vem falando há um certo tempo, mas nossa impressão é que haverá uma aceleração da sua incorporação”, observa o presidente da Oncologia D'Or, Paulo Hoff.

De acordo com o Instituto Nacional de Câncer (INCA), o Brasil registra mais de 700 mil novos casos da doença por ano. Projeções da Organização Mundial da Saúde (OMS) indicam que esse número pode chegar a cerca de 1,15 milhão de novos diagnósticos anuais até 2050. Diante desse cenário, a atualização científica contínua é essencial para garantir tratamentos cada vez mais precisos e inovadores.

Entre os temas em destaque está a evolução dos chamados conjugados anticorpo-fármaco (ADCs), uma estratégia terapêutica que vem ganhando espaço na oncologia. Segundo Hoff, trata-se de uma abordagem que combina características da imunoterapia, da terapia-alvo e da quimioterapia tradicional, permitindo maior precisão no combate às células tumorais.

“É um avanço que vem gan-

# Rio de janeiro recebe 11ª edição do maior congresso de oncologia do país

## Evolução no uso de IA no tratamento oncológico será um dos destaques do Onco in Rio



Divulgação

Hoff projeta maior velocidade na incorporação de IA na oncologia

hando tração. Os ADCs funcionam como um híbrido dessas terapias, reduzindo a toxicidade e, principalmente, aumentando a eficiência na destruição das células cancerosas”, explica.

Hoff também destaca que o

congresso irá aprofundar o debate sobre a personalização da medicina, com foco nas alterações genéticas que levam ao câncer e que podem ser exploradas como alvos terapêuticos.

“Estamos avançando cada vez

mais na compreensão dessas alterações, o que torna possível oferecer tratamentos mais direcionados e eficazes. Esse é um dos grandes pilares da oncologia moderna”, afirma.

A programação contempla uma abordagem multidisciplinar,

envolvendo profissionais de diversas áreas da saúde.

“Esse é um dos nossos diferenciais, pois promove uma visão integral do cuidado ao paciente oncológico”, ressalta Hoff.

O evento contará com módulos temáticos e centenas de palestrantes, incluindo convidados internacionais de destaque, como a norte-americana Kelly Hunt, referência em câncer de mama e responsável por estudos que transformaram o padrão de tratamento da doença, e Mihir Desai, especialista em cirurgia robótica, laparoscópica e endourológica.

Outro ponto alto será o painel dedicado à pesquisa clínica. No último ano, a Oncologia D'Or firmou parceria com a Next Oncology para o desenvolvimento de estudos clínicos de fase I com novos agentes anticancerígenos.

“Vamos apresentar os primeiros resultados dessas pesquisas, que representam uma importante contribuição para o avanço da oncologia”, adianta Hoff.