

# Brasília fecha 2025 como o segundo maior mercado (e frota) de carros elétricos do país

BRASILIANAS (WILLIAM FRANÇA) - PÁGINA 20

# Consignados fantasmas: toda a Bahia

**Exclusivo:** o caso dos professores do Governo de Estado da Bahia que se tornaram vítimas de empréstimos consignados fantasmas no esquema forjado por Augusto Lima no CredCesta usados na negociação do Banco Master com o BRB não se resumem somente à cidade de Vitória da Conquista. Espalha-se por toda a Bahia. Atingiu mais de cem professores. Há uma desconfiança de que toda a rede estadual de educação tenha sido usada. Alguns deles entraram na Justiça e estão recebendo indenizações por danos morais. No Congresso, o Grupo de Trabalho criado na Comissão de Assuntos Econômicos começou a trabalhar.

PÁGINA 6 E CORREIO POLÍTICO (RUDOLFO LAGO) PÁGINA 5

## Pesquisa Ideia/Meio: vantagem de Lula se reduz

Pesquisa Ideia/Meio divulgada na quarta-feira acende um sinal amarelo no Planalto. A vantagem do presidente Lula diminui e ele agora aparece em empate técnico nas simulações de segundo turno com Flávio e Michelle Bolsonaro e com Tarcísio de Freitas

PÁGINA 5

## Lira ficará cara a cara com acusador

O ministro do STF Flávio Dino autorizou que a Polícia Federal faça uma acareação entre o ex-presidente da Câmara Arthur Lira e o deputado José Rocha. O deputado acusa Lira de comandar o esquema de desvio de recursos de emendas ao orçamento

PÁGINA 7

## MS: alerta de alagamentos devido a cheia de rios

Dois alertas de emergência foram emitidos após a elevação dos rios Taquari e Aquidauana. Há risco de inundação e danos a moradores ribeirinhos de Coxim e Aquidauana. O aumento do nível da água é causado pelas chuvas e amplia a chance de alagamentos.

PÁGINA 18

## Governo está dividido sobre vetos aos exageros salariais do Congresso



Marina Ramos/ Câmara dos Deputados

O presidente Lula está recebendo, de seus articuladores políticos, conselhos que vão em direções opostas a respeito dos projetos aprovados pelo Congresso. À coluna, o líder do governo no Congresso, senador Randolfe Rodrigues, defendeu vetar itens que “extrapolem o teto” constitucional do funcionalismo. A opinião do líder do governo na Câmara, deputado José Guimarães, é de o Executivo não deve entrar em um assunto que cabe somente aos parlamentares.

TALES FARIA - PÁGINA 4

Secretaria de Segurança Pública



Intenção é melhorar segurança

## Câmeras nas passagens subterrâneas

GDF instalará sistema de monitoramento por vídeo nas passarelas por baixo do Eixão

PÁGINA 19

## Brasil pronto para o gelo e neve

Helena Petry/COB



Delegação já está em Cortina D'Ampezzo

O Brasil chega para os Jogos de Inverno Milão-Cortina com recorde de atletas e números que chamam a atenção. A delegação verde e amarela tem, ao todo, 60 integrantes, sendo 14 atletas (e um reserva) em cinco modalidades.

PÁGINA 15

DORA KRAMER

Fernando Haddad ri por último

PÁGINA 2

LEONARDO BOFF

Escravocratas de ontem e de hoje

PÁGINA 2



# Dora Kramer\*

## Haddad ri por último

Foi revelador da urgência do PT em ter candidaturas fortes nos estados assistir ao chamado da ministra Gleisi Hoffman para que todos vistam a camisa do partido na eleição de outubro. Em particular, Fernando Haddad, segundo ela qualificado para encarar o desafio em São Paulo.

Mais sintomático foi ver o sorriso de banda do ministro da Fazenda ao ser instado a comentar a declaração. “Comemoro ser elogiado por Gleisi”, disse, para em seguida se desvencilhar dos microfones e entrar na portaria do ministério, deixando no ar a ironia.

A cena aconteceu na quinta-feira (29) e deu a Haddad a chance de revidar as críticas que a então presidente do PT fazia a ele antes de assumir a pasta da articulação política. Na mais ácida delas, Gleisi qualificou a política conduzida pelo ministro como “austericídio fiscal”.

A pregação por mudança de rumo significava que Fernando Haddad traía as ideias do partido. Portanto, natural que ele se questione se compensa atender ao apelo de quem o considerou um traidor. Pois então, não

servia para comandar a economia, mas serve para defender as bandeiras do petismo naquela que deve ser a mais difícil das disputas estaduais de 2026?

A situação impõe um dilema ao ministro já em ritual de despedida do cargo. Sofre pressão poderosa para se engajar na luta mesmo contra vontade, mas se não ceder pode ser responsabilizado por não ter contribuído para ajudar a campanha de Lula no maior colégio eleitoral do país.

Numa eleição apertada como a que se desenha, uma boa votação em São Paulo pode fazer a diferença entre o êxito e o fracasso. A despeito de haver razões adicionais para a hesitação, ele pode não querer correr o risco de incluir no currículo a quarta derrota em dez anos.

Mas, se resolver arriscar -inclusive porque eleição não se decide de véspera-, Haddad vai precisar deixar o desagrado de lado. Desanimado e indo ao pleito forçado, não conseguirá convencer o eleitorado de que, mais uma vez, vale a pena tentar.

\*Jornalista e comentarista de política

# Leonardo Boff\*

## A desumanidade dos escravocratas de ontem e de hoje

A palavra escravo deriva de slavus em latim, nome genérico para designar os habitantes da Eslávia, região dos Bálcãs, no sul da Rússia e às margens do Mar Negro, grande fornecedora de pessoas feitas escravas para todo o Mediterrâneo. Eram brancos, louros com olhos azuis. Só os otomanos de Istambul importaram entre 1450-1700 cerca de 2,5 milhões dessas pessoas brancas e escravizadas.

No nosso tempo, as Américas foram as grandes importadores de pessoas de África que foram escravizadas. Entre 1500-1867 o número é espantoso: 12.521,337 fizeram a travessia transatlântica, das quais, 1.818,680 morreram a caminho e foram jogados ao mar. O Brasil foi campeão do escravagismo. Só ele importou, a partir de 1538, cerca de 4,9 milhões de africanos que foram escravizados. Das 36 mil viagens transatlânticas, 14.910 destinavam-se aos portos brasileiros.

Estas pessoas escravizadas eram tratadas como mercadorias, chamadas “peças”. A primeira coisa que o comprador fazia para “traze-las bem domesticadas e disciplinadas” era castigá-las, “haja açoites, haja correntes e grilhões”. Os historiadores dos escravocratas criaram a legenda que aqui a escravidão foi branda, quando foi cruelíssima. Dou dois exemplos aterrorizantes:

O primeiro: O holandês, Dierick Ruiters que em 1618 passou pelo Rio relata: “Um negro faminto furtou dois pães de açúcar. O senhor, sabendo disso, mandou amarrá-lo de bruços a uma tábua e ordenou que um negro o surtasse com chicote de couro; seu corpo ficou da cabeça aos pés, uma chaga aberta e os lugares poupados pelo chicote foram lacerados à faca; terminado o castigo, um outro negro derramou sobre suas feridas um pote contendo vinagre e sal...tive que presenciar –relata o holandês - a transformação de um homem em carne de de bôis salgada; e como se isso não bastasse, derramaram sobre suas feridas piche derretido; deixaram-no toda uma noite, de joelhos, preso pelo pescoço a um bloco, como um mísero animal”(-Cf. L.Gomes, Escravidão vol.I,2019,p.304). Sob tais castigos. a expectativa de vida de uma pessoa escravizada em 1872 era de 18,3 anos.

O outro não menos horripilante, vem do antropólogo Darcy Ribeiro,que pinta a situação geral do escravizado:”Sem amor de ninguém, sem família, sem sexo que não fosse a masturbação, sem nenhuma identificação possível com ninguém – seu capataz podia ser um negro, seus companheiros de infortúnio, inimigos -, maltrapilho e sujo, feio e fedido, perebento e enfermo, sem qualquer gozo ou orgulho do corpo, vivia a sua rotina. Esta era sofrer todo dia o castigo diário das chicotadas soltas, para trabalhar atento e tenso. Semanalmente, vinha um castigo preventivo, pedagógico, para não pensar em fuga, e, quando chamava atenção, recaía sobre ele um castigo exemplar, na forma de muti-

lações de dedos, do furo dos seios, de queimaduras com tição, de ter todos os dentes quebrados criteriosamente, ou dos açoites no pelourinho, sob trezentas chicotadas de uma vez, para matar, ou cinquenta chicotadas diárias, para sobreviver. Se fugia e era apanhado, podia ser marcado com ferro, ser queimado vivo, em dias de agonia, na boca da fornalha, ou, de uma vez só, jogado nela para arder como um graveto oleoso” (O Povo Brasileiro,1995,p.119-120).

O jesuíta André João Antonil dizia:”para o escravo são necessários três Ps, a saber: pau, pão e pano”. Pau para bater, Pão para não deixá-lo morrer de fome e Pano para esconder-lhe as vergonhas.De modo geral a história dos escravizados negros foi escrita pela mão branca.

É sempre atual o grito lancinante de Castro Alves em “Vozes d’Africa”: “Ó Deus, onde estás que não respondes? Em que mundo, em qu’estrela tu r’escondes/Embuçando nos céus? Há dois mil anos te mandei meu grito/ Que embalde, desde então, corre o infinito... /Onde estás, Senhor Deus?” Como dói! Jessé de Souza em sua obra mostrou que o que os escrvocratas fizeram com os negros,a maioria da atual classe dominante, transfere em desprezo e ódio aos negros de hoje.

Falo como teólogo:misteriosamente Deus se calou como se calou no campo de extermínio nazista de Auschwitz-Birkenau que fez o Papa Bento XVI,estando lá, se perguntar:” Onde estava Deus naqueles dias? Por que Ele silenciou? Como pôde permitir tanto mal?”

E a pensar que foram cristãos os principais escravo-cratas. A fé não os ajudou a ver nessas pessoas “imagens e semelhanças de Deus”, menos ainda, “filhos e filhas de Deus”, nossos irmãos e irmãs. Como foi possível a crueldade nos porões de tortura dos vários ditadores militares do Brasil, da Argentina, do Chile, do Uruguai, de El Salvador que se diziam cristãos ou católicos? E o ex-presidente,condenado por tentativa de golpe de estado, Jair Bolsonaro, defendia publicamente a tortura como modo de enfrentar opositores.

Quando a contradição é grande demais que vai além de qualquer racionalidade,que encontra aqui o seu limite, simplesmente calamos. É o mysterium iniquitatis, o mistério da iniquidade que até hoje nenhum filósofo, teólogo ou pensador encontrou-lhe uma resposta. Cristo na cruz também gritou e sentiu a “a morte”de Deus. Mesmo assim vale a aposta de que todas as trevas juntas não conseguem apagar uma luzinha de bondade que brilha na noite humana. É a nossa esperança contra toda a esperança.

**\*Leonardo Boff é filósofo, teólogo escreve para a revista LIBERTA do ICL (<https://www.revistaliberta.com.br>) ; Paixão de Cristo-paixão do mundo,Vozes 2009.**

# EDITORIAL

## Antirracismo em Niterói

Em Niterói, a luta antirracista terá uma grande aliada. Isso porque o Museu Antonio Parreiras realiza, ao longo do mês de fevereiro, uma programação educativa e cultural integrada às ações resultantes da inclusão ao Programa de Museus Antirracistas, do Instituto Pretos Novos.

As atividades gratuitas dialogam com a exposição “Zumbi: Reinar sobre a História”, que está à mostra no local, e propõem reflexões sobre ancestralidade, memória, identidade e práticas culturais afro-brasileiras.

A programação do equipamento da Fundação Anita Mantuano de Artes do Estado do Rio de Janeiro (Funarj) reúne ações educativas, oficinas e encontros voltados a públicos de diferentes idades, articulando educação museal, acessibilidade e participação social. Às vésperas do Carnaval, as atividades também incorporam a maior festa popular do país como eixo cultural, reconhecendo a festa como patrimônio vivo e linguagem de expressão coletiva, memória e criação artística.

Ao longo do mês, o público poderá participar de ações educativas contínuas relacionadas à exposição, como atividades sobre símbolos Adinkra, contação de histórias sobre Zumbi dos Palmares e rodas de conversa mediadas a partir de elementos da cultura africana e afro-brasileira. As três

atividades tiveram início em 1º de fevereiro e seguirão disponíveis até o encerramento da exposição “Zumbi: Reinar sobre a História”.

A programação inclui ainda oficina criativa ligada ao carnaval, destinada a turmas de escolas públicas, de confecção de instrumentos musicais a partir de materiais recicláveis, no dia 10. Além disso, haverá uma edição especial da “Noite com Parreiras: Carnaval”, no dia 26, e da Oficina Criativa Narrativas e Cartografias, voltada à escrita, memória e território, no dia 28, fechando o mês de fevereiro.

As ações desenvolvidas pelo Museu Antonio Parreiras integram o Programa de Museus Antirracistas, iniciativa do Instituto Pretos Novos que orienta práticas educativas, institucionais e curatoriais comprometidas com o enfrentamento ao racismo estrutural e a valorização das matrizes afro-brasileiras e afro-indígenas nos espaços museais.

Na Funarj, o programa vem sendo implementado em seus museus como parte de uma política de ampliação do acesso, da inclusão e da diversidade. A iniciativa reforça o papel dos equipamentos culturais como espaços de memória, educação e transformação social, fortalecendo práticas institucionais alinhadas à equidade e à responsabilidade pública da cultura.

### Opinião do leitor

#### Legião imortal

Comandada por Renato Russo, a Legião Urbana faz mais do que parte do imaginário cultural e afetivo do país, basta ver a quantidade de fãs que ainda ouvem suas canções e repassam as mensagens deixadas por letras carregadas de crítica social, ousadia e esperança. Vamos celebrar a Legião. Ser imortal!

*José Ribamar Pinheiro Filho*  
*Brasília - Distrtio Federal*

### Correio da Manhã

Fundado em 15 de junho de 1901

Edmundo Bittencourt (1901-1929) • Paulo Bittencourt (1929-1963) • Niomar Moniz Sodré Bittencourt (1963-1969)

**Patrick Bertholdo** (Diretor Geral)  
patrickbertholdo@correiodamanha.net.br

**Cláudio Magnavita** (Diretor de Redação)  
redacao@correiodamanha.com.br

**Redação:** Gabriela Gallo, Ivo Ribeiro, Marcelo Perillier, Pedro Sobreiro, Rudolfo Lago (editor), William França e Rafael Lima (Coordenador editorial)

**Serviço noticioso:** Folhapress e Agência Brasil

**Projeto Gráfico e Arte:** José Adilson Nunes (Coordenação), Anderson Sã e Thiago Ladeira

**Telefones:** (21) 2042 2955 | (11) 3042 2009 | (61) 4042-7872

**Whatsapp:** (21) 97948-0452

**Rio de Janeiro:** Av. João Cabral de Mello Neto 850 Bloco 2 Conj. 520  
Rio de Janeiro - RJ CEP 22775-057

**Brasília:** ST SIBSQuadra 2 conjunto B Lt 10 - Nucleo Bandeirantes  
Brasília - DF CEP 71736-20

**São Paulo:** Av. Francisco Matarazzo, 1752, sala 2317, Água Branca - São Paulo-SP - CEP 05001-200

**Campinas:** Avenida Aquidabã, 766, Sala 51, Centro - Campinas-SP, CEP 13010-132  
[www.correiodamanha.com.br](http://www.correiodamanha.com.br)

Os artigos publicados são de exclusiva responsabilidade dos autores e não necessariamente refletem a opinião da direção do jornal.



PINGA-FOGO

■ GRACIOSA PERDEU A CHANCE QUE RECEBEU O STF - O conselheiro do Tribunal de Contas do Estado do Rio (TCE-RJ) José Gomes Graciosa estava afastado pelo STJ e, ao reassumir o cargo, não aproveitou a oportunidade que a decisão monocrática do ministro do STF, Nunes Marques, lhe concedeu. Ao ser reintegrado, não pediu aposentadoria.

■ Perdeu uma preciosa janela e ainda fez pior: voltou à corte com um apetite voraz e proferiu decisões duras sobre temas polêmicos. Em um deles, vários escritórios de advocacia procuraram a concessionária atingida para vender os seus serviços e apaziguar o conselheiro. Foram todos rechaçados.

■ A decisão do ministro Nunes Marques era baseada no limbo jurídico de Graciosa. Ele estava afastado do TCE, enquanto o processo não era julgado. Com a decisão, dificilmente Nunes Marques se envolverá na questão, já que ela perdeu o objetivo.

■ A Corte Especial do Superior Tribunal de Justiça (STJ) decidiu nesta quarta, 04, por 7 votos a 4, pela condenação em regime inicial fechado. Ele também foi condenado à perda do cargo de conselheiro do TCE-RJ. Já a sua ex-mulher Flávia Lopes Segura recebeu condenação pelo mesmo crime, a 3 anos e 8 meses de prisão em regime inicial aberto. No caso dela, a pena foi substituída por prestação de serviços à comunidade e limitação aos fins de semana.

■ O VATICANO INFORMOU A DOAÇÃO - O ainda conselheiro do TCE José Gomes Graciosa teve a vida complicada depois que o Vaticano informou às autoridades brasileiras, de forma espontânea, que a Cáritas, entidade de assistência social da Santa Sé, havia recebido uma doação de quase 1 milhão de dólares de uma empresa sediada nas Bahamas, que pertencia ao conselheiro.

■ Graciosa perdeu a chance de sair de cena com uma gorda aposentadoria, já que ao perder o cargo judicialmente, não poderá se aposentar pela corte de contas.

■ NA SANTA SÉ - Uma curiosidade sobre o caso de Graciosa. O governador do Rio, Cláudio Castro, estava em Roma, em audiência com o Papa, no Vaticano, acompanhado dos secretários Igor Marques, Rodrigo Abel e Bernardo Rossi, quando recebeu o resultado do julgamento do STJ. Parece coisa do destino.

■ O TCU, DE ROMA OU SÃO GONÇALO - O Tribunal de Contas da União terá duas vagas abertas este ano. Todas reservadas à cota da Câmara dos Deputados. O deputado João Roma, da Bahia, já se prepara para uma delas. Quem também está de olho na cadeira é o deputado fluminense Altineu Côrtes.

■ Raras vezes o presidente da Câmara consegue indicar o nome para a vaga no TCU. Vai ter briga de cachorro grande pelas cadeiras.

MPRJ empossa Promotores de Justiça Substitutos

Na última segunda, 2 de fevereiro, foi realizada a solenidade de posse dos Promotores de Justiça Substitutos aprovados no XXXVIII Concurso para ingresso na classe inicial da carreira do Ministério Público do Estado do Rio de Janeiro (MPRJ). A cerimônia foi presidida pelo procurador-geral de Justiça, Antonio José Campos Moreira.

O evento contou com a presença do defensor público-geral, Paulo Vinícius Cozzolino

Abrahão, representando a Defensoria Pública do Estado do Rio de Janeiro (DPRJ), além dos ex-procuradores-gerais de Justiça Eduardo Gussem e de Marfan Martins Vieira. Também participaram o desembargador José Muiños Piñeiro, o corregedor-geral do MPRJ, Ricardo Martins, a decana do Conselho Superior do MPRJ, Katia Selles, o presidente da Amperj, Cláudio Henrique Viana, e a presidente do Ceprojus, Fátima Maria Melo.



A posse dos Promotores de Justiça Substitutos aprovados no XXXVIII Concurso foi realizada na última segunda-feira, 2 de fevereiro



O Procurador-Geral de Justiça, Antonio José Campos Moreira, ao centro, com os Ex-Procuradores-Gerais de Justiça, Eduardo Gussem (d) e Marfan Martins Vieira (e)



Diretoria do HotéisRIO debate segurança e eventos



O vice-presidente do HotéisRIO e presidente da ABIH-RJ, José Domingo Bouzon (d) com Paulo Michel, CEO do Louvre Hotels



Primeira reunião de diretoria do HotéisRIO foi realizada no JW Marriott Hotel Rio de Janeiro



Melissa Januzzi, relações públicas do parque do Cantagalo na Lagoa

O HotéisRIO realizou nesta terça-feira, 3 de fevereiro, sua primeira reunião de diretoria em 2026, no JW Marriott Hotel Rio de Janeiro. Na pauta, a agenda de eventos na cidade do Rio, sistemas de tecnologia para incrementar a segurança dos hotéis, entre outros.

O encontro foi liderado pelo vice-presidente do HotéisRIO e presidente da ABIH-RJ, José Domingo Bouzon. Veja mais detalhes da reunião em nosso site [www.correiodamanha.com.br](http://www.correiodamanha.com.br).



Silvia Uruahy, diretora de Relações Institucionais e Hotelaria da Med-Rio



Representantes da Adoro Frozen Drinks, a executiva Vitoria Sahione e o gerente comercial, Pedro Cerbino

■ Uma pelo consultório e a segunda por acordo político.

■ ENTIDADES APOIAM O GALEÃO - A Federação das Indústrias do Estado do Rio de Janeiro (Firjan) e a Federação do Comércio de Bens, Serviços e Turismo do Estado do Rio de Janeiro (Fecomércio RJ) consideram acertada a manutenção da limitação do número de passageiros no Aeroporto San-

tos Dumont, após a decisão anunciada pelo Governo Federal e pelo prefeito Eduardo Paes de revogar a medida que flexibilizava esse limite. As entidades avaliam que a política de redistribuição do tráfego aéreo tem gerado efeitos positivos, contribuindo para o fortalecimento do Aeroporto Internacional do Galeão, com ampliação da conectividade aérea, do fluxo de passageiros e da movimentação de cargas.

■ Segundo Firjan e Fecomércio RJ, o planejamento estratégico e integrado entre o Santos Dumont (SDU) e o Galeão (GIG), de acordo com a vocação de cada sítio aeroportuário, é considerado fundamental para evitar o esvaziamento econômico do estado, garantir o pleno aproveitamento da infraestrutura aeroportuária existente e maximizar os benefícios para o turismo, os negócios, a logística e o desenvolvimento econômico do Rio de Janeiro.



## Fernando Molica

### STM e a licença para o golpe

Formado por dez oficiais-generais de quatro es-trelas e por cinco civis, o Superior Tribunal Militar vai decidir se funcionários públicos fardados têm o direito de dar golpe de Estado e se a tentativa de derrubada da democracia é algo digno de ser feito por um oficial das Forças Armadas.

A eventual não expulsão de Jair Bolsonaro e dos quatro oficiais que estiveram entre seus principais cúmplices mostrará que a elite das FFAA considera admissível o comportamento golpista de militares.

Não há o que discutir: o ex-presidente, os gene-rais Braga Netto, Paulo Sérgio Nogueira e Augusto Heleno e o almirante Almir Garnier foram condenados pelo Supremo Tribunal Federal. Cabe ao STM respaldar a decisão da mais alta corte do país.

Segundo reportagem da Folha de S.Paulo, inte-grantes do STM admitem a possibilidade de não condenar dois dos golpistas condenados, Heleno e Nogueira. Isto, em reconhecimento ao ao longo período em que ambos integraram o Exército.

Ou seja, o que deveria servir de agravante — a experiência de dois oficiais-generais — ajudaria a livrá-los da constatação óbvia, a de que não são dig-nos de pertencerem às FFAA. Oficiais veteranos, deveriam saber o que eram impedidos de fazer.

Uma absolvição pelo tempo de serviço levaria à necessidade de criação de uma tabela: oficiais com 45 anos ou mais de caserna poderiam dar golpe de Estado; os que tiverem entre 40 e 45 seriam auto-rizados a xingar presidentes de poderes, e assim suc-cessivamente.

Como frisou o procurador-geral da Justiça Mi-litar, Clauro Roberto de Bortolli, os condenados, entre outros crimes militares, demonstraram não

respeitar o princípio fundamental de acatamento das autoridades civis. Segundo ele, a organização cri-minosa tentou “inverter a lógica constitucional” que determina a submissão dos militares ao poder civil.

Quase 137 anos depois do golpe que implantou a República, muitos militares ainda não entende-ram que são funcionários do povo brasileiro, que paga seus estudos, salários, fardas e armas. Os cida-dãos é que, por seus representantes eleitos, deter-minam as tarefas que eles devem cumprir.

Como mostram as investigações, a conspiração golpista de Bolsonaro só prosperou graças à exis-tência de uma espécie de sentimento de tutela de militares em relação à sociedade. A permanência desta sombra sobre nossa democracia foi preser-vada pelo processo de redemocratização, pela não punição de torturadores e dos responsáveis pelo atentado terrorista ao Riocentro, praticado depois da anistia de 1979 e arquivado graças a uma tabeli-nha entre o Exército e a Justiça Militar.

A leniência do STM com Bolsonaro, que, em 1988, foi absolvido por nove votos a quatro da acu-sação de tramar atentados contra, inclusive, insta-lações militares também entra no pacote de fatores que contribuíram para a permanência dessa tenta-ção golpista em quartéis.

Os ministros civis e militares do STM precisam demonstrar, de maneira unânime, que a usurpação do poder não é admissível, que a tentativa de golpe é um crime contra o país e que afeta a hierarquia, princípio básico e essencial em qualquer força ar-mada. Diferentemente do que houve no caso do Riocentro e em 1988, o corporativismo e a tolerân-cia com a ilegalidade não poderão sair vitoriosos.

## Tales Faria

### Governo está dividido sobre vetos aos exageros salariais do Congresso

O presidente Luiz Inácio Lula da Silva (PT) está recebendo, de seus articuladores políticos, conselhos que vão em direções opostas a respei-to dos projetos aprovados pelo Congresso nesta terça-feira, 3.

Os textos reajustam salários dos servidores da Câmara dos Deputados e do Senado Federal, e preveem acréscimos anuais no vencimento básico entre 2026 e 2029. Abrem brechas para pagamen-tos acima do teto salarial estabelecido pela Consti-tuição. Também chamam atenção por concederem folgas para os servidores que podem chegar a um dia parado para cada três trabalhados.

À coluna, o líder do governo no Congresso, se-nador Randolfe Rodrigues (PT-AP), defendeu que o presidente da República deve vetar os itens dos projetos que “extrapolem o teto” constitucional do funcionalismo. São os chamados “extra-tetos”.

A opinião do líder do governo na Câmara, de-putado José Guimarães (PT-CE), é diferente. Se-gundo ele, o chefe do Executivo não deve entrar em um assunto que cabe somente aos parlamentares. “Vetar por quê? Isso é uma questão que cabe ao Congresso”, argumentou.

Ambos os líderes são encarregados de aconselhar o presidente nos assuntos referentes à ar-ticulação política com o Congresso. O que sig-nifica que a discussão sobre o veto ainda vai dar panos para mangas dentro do governo antes de uma decisão final.

Os projetos foram fruto de um acordo fechado discretamente entre os líderes partidários e as lide-ranças sindicais dos servidores do Congresso. Le-

vados aos plenários da Câmara e do Senado no final da tarde da terça-feira, foram aprovados às pressas, com voto simbólico em boa parte dos textos. Esta-beleceram reajustes acima da inflação, que variam de 8% a 9,25%.

Criaram uma Gratificação de Desempenho e Alinhamento Estratégico que pode chegar a 100% do vencimento básico dos funcionários e não está sujeita ao teto salarial do funcionalismo público, atualmente fixado em R\$ 46.366,19.

Além disso, os parlamentares decidiram que os seus servidores terão, no mínimo, um dia de folga a cada dez dias trabalhados, podendo chegar a um dia de folga a cada três trabalhados. E a folga po-derá ser indenizada, ou seja, os servidores poderão receber o benefício em dinheiro.

Além do reajuste para o Legislativo, a Câmara também aprovou projetos com impacto fiscal em 2026 de cerca de R\$ 4,3 bilhões, segundo o governo.

O problema é que os presidentes da Câmara, Hugo Motta (Republicanos-PB), e do Senado, Davi Alcolumbre (União Brasil-AP), participaram ativamente das articulações para aprovação dos textos. Caso o presidente da República vete os tex-tos, estará entrando em choque com os dois, além dos líderes governistas e da oposição.

Na cerimônia de abertura do ano legislativo, na segunda-feira, 2, Motta e Alcolumbre fizeram questão de marcar em seus discursos que, embora pretendam não entrar em choque com o Judiciá-rio e o Executivo, marcarão sua atuação pela defesa de temas corporativos do Congresso. Isso inclui emendas parlamentares, salários e demais verbas.

## Cesar Miranda Ribeiro\*

### Museu da Imagem e do Som do Rio de Janeiro: Guardião da Memória Cultural Brasileira, de 1965 à Nova Era em 2026

A trajetória do Museu da Ima-gem e do Som do Rio de Janeiro, confunde-se com um dos períodos mais significativos da história cul-tural brasileira. Criado em 1965, em meio a profundas transforma-ções políticas, sociais e artísticas, a instituição consolidou-se ao longo de seis décadas como um dos prin-cipais guardiões da memória audio-visual do país, atravessando gerações e renovando permanentemente seu papel cultural.

Desde a origem, o MIS ultra-passou os limites de um museu tradicional. Tornou-se espaço estra-tégico de articulação entre políticas públicas, projetos culturais e a ne-cessidade permanente de preservar, interpretar e difundir a identidade de um Brasil plural, diverso e em constante transformação. Música, cinema, fotografia, rádio e audiovi-sual passaram a ocupar lugar central como formas de expressão, registro histórico e resistência cultural.

O contexto de 1965 foi deter-minante para o surgimento da ins-tituição. Em um período marcado por tensões políticas e intensa efer-vescência artística, a criação do MIS respondeu à urgência de registrar vozes, sons e imagens que ajudassem a compreender o Brasil de então e a projetar sua memória para o futuro. A atuação de Carlos Lacerda, então governador do extinto Estado da Guanabara, foi decisiva nesse proces-so, ao defender uma visão inovadora de acesso à cultura e de moderniza-ção das instituições culturais.

Ao longo dos anos, foi criada a Fundação MIS, com duas sedes, Praça XV e Lapa, que estruturou um acervo de quase um milhão de itens de valor inestimável, resultado da confiança depositada por gran-des artistas, intelectuais e famílias que escolheram a instituição para a guarda de suas coleções. Depoi-mentos históricos, arquivos sonoros, registros audiovisuais e documentais passaram a compor um patrimônio que preserva para a posteridade vozes fundamentais da cultura brasileira, como Pixinguinha, Clarice Lispec-tor, Pelé entre mais de mil nomes que ajudaram a construir o imaginário cultural do país.

Esses depoimentos, projeto criado pelo nosso primeiro diretor executivo, Ricardo Cravo Albin em 1966, mais do que registros histó-ricos, constituem uma herança viva. São fontes primárias que alimen-tam pesquisas, produções acadê-micas, roteiros cinematográficos, documentários e novas narrativas culturais, mantendo o MIS como referência para pesquisadores, ci-neastas, roteiristas e

criadores contemporâneos. A dimensão acadêmica do museu permanece ativa e pulsante, abas-tecendo continuamente a produ-ção de conhecimento e conteúdo para a sociedade.

A evolução institucional da Fundação MIS foi marcada por constantes transformações estrutu-rais, conceituais e tecnológicas. A incorporação de novas tecnologias trouxe maior dinamismo à preser-vação, à digitalização e ao acesso aos acervos, ampliando o alcance das coleções e garantindo sua sal-vaguarda para as futuras gerações, sem perder de vista o compromis-so com a integridade histórica dos registros.

Nesse percurso de atualização e expansão, a criação da Rádio MIS RJ, em 2021, representa um marco contemporâneo. A rádio Web, vin-culada à Fundação MIS, alcança hoje mais de 100 países, levando a cultura fluminense e brasileira para além das fronteiras nacionais e reafirmando o papel da instituição como difusora da memória e da produção cultural do Rio de Janeiro e do Brasil no cenário global.

O presente projeta-se de forma ainda mais significativa para o fu-turo com a chegada da nova sede do MIS em Copacabana, prevista para 2026. A retomada e a conclusão das obras, conduzidas pelo Governo do estado do Rio de Janeiro, sob a liderança da secretária de Estado de Cultura e Economia Criativa, Da-nielle Barros do secretário da Casa Civil, Nicola Miccione e com o apoio decisivo do governador Clau-dio Castro, representam um marco histórico. Trata-se não apenas de um novo edifício, mas da consoli-dação de um projeto cultural que conecta passado, presente e futuro.

A nova sede simboliza a conti-nuidade de um legado iniciado em 1965, agora ampliado por tecnolo-gias, novas formas de acesso, inter-câmbio cultural e maior integração com a cidade e com o mundo. A Fundação MIS reafirma se, assim, como patrimônio vivo, em perma-nente renovação, onde memória e inovação caminham juntas para fortalecer a identidade coletiva e inspirar novas gerações.

Entre 1965 e 2026, a Fundação MIS permanece fiel à sua missão: preservar, difundir e projetar a cul-tura fluminense e brasileira, garan-tindo que as vozes do passado sigam dialogando com o presente e orien-tando os caminhos do futuro.

**\*Jornalista profissional e Radialista, especialista em TI-E-commerce.**



# CORREIO POLÍTICO

Lula Marques/Agência Brasil



Renan: quem levou o Master até Lula?

## Renan vai querer explicações de Lula

“Quem levou Daniel Vorcaro a Lula não foi o Marcola”. A frase é do presidente da Comissão de Assuntos Econômicos (CAE) do Senado, Renan Calheiros (MDB-AL). E, calma, ele não está falando do famoso líder do PCC, Marcos Camacho. O Marcola a quem Renan se refere é o chefe de gabinete do presidente Luiz Inácio Lula da Silva, Marco Aurélio Ribeiro, que tem o mesmo apelido. Na manhã desta quarta-feira (4), Renan apresentou o plano para o Grupo de Trabalho da CAE que irá investigar as operações do Banco Master, de Vorcaro. E um dos pontos centrais do que deseja apurar Renan é a teia de relações de Vorcaro, que o fizeram mesmo chegar até o gabinete de Lula, num encontro fora da sua agenda.

### Teia de relações

Pelo que se sabe, o encontro foi intermediado pelo ex-ministro da Fazenda Guido Mantega. E a intermediação, diz Renan, teria envolvido também o líder do governo no Senado, Jaques Wagner (PT-BA). Vorcaro teria ido ao Palácio do Planalto em pelo menos quatro vezes, entre 2023 e 2024. De acordo com o Planalto, somente em uma dessas vezes, em 4 de dezembro, teria se encontrado com Lula.

Paulo Mocofaya/Agência ALBA



Augusto Lima: ponta do galho que é na Bahia

## Há um galho na Bahia

Também estava na reunião o sócio de Vorcaro, Augusto Lima, que, como vem mostrando o Correio da Manhã, foi o artífice dos consignados fantasmas que engordaram a carteira de crédito do Master a partir do CredCesta. Caetano Veloso e Gilberto Gil tornaram famosa uma canção de Riachão, que dizia: “Xô, xuí, cada macaco no seu galho/Xô, xuí, o meu galho é na Bahia/O seu é em outro lugar”. Há um galho importante na Bahia que é uma das pontas de todo esse esquema que vai precisar ser investigada.

### Modelo de Augusto Lima

Por essa ponta, Augusto Lima adquiriu o CredCesta e levou para o Master o modelo ali usado de empréstimos consignados. Empréstimos que, como mostra o Correio da Manhã, eram falsos, nunca existiram de fato. Eram meras fantasias contábeis para aumentar o valor da carteira de crédito que acabou negociada com o Banco de Brasília (BRB).

POR  
RUDOLFO LAGO

### Liquidez

“O Master teve que inventar essas operações porque não tinha a menor liquidez”, disse Renan ao Correio Político. Ou seja, em dificuldades, tratou de tentar ser comprado apresentando uma contabilidade tão fictícia quanto a Alice no País das Maravilhas. Agora, como toda essa lambança contábil foi possível?

### CPIs

“Eu assinei todas as CPIs que me apresentaram”, diz Renan. Isso significa que ele, então, assinou tanto os pedidos de CPMI de Carlos Jordy (PL-RJ) quanto de Heloisa Helena (Rede-RJ) e Fernanda Melchiona (Psol-RS). E assinaria, segundo disse, o pedido de CPI de Rodrigo Rollemberg (PSB-DF) se deputado fosse.

### Apuração

“Toda apuração desse caso é necessária”, defende Renan. O que não significa, ele afirma, que o Grupo de Trabalho que criou na CAE tenha o propósito de querer evitar a instalação de uma comissão de inquérito. “O que estamos fazendo na CAE é nossa obrigação constitucional”, defende o presidente da comissão.

### Obrigações

Explica Renan que é atribuição constitucional da Comissão de Assuntos Econômicos fazer esse tipo de acompanhamento, de fiscalização e de controle. Com a prerrogativa, inclusive, de requisitar e analisar documentos sigilosos, que ficam sob a guarda da comissão para sua análise. Pode ainda convocar depoimentos.

### Sigilo

Segundo Renan, até mesmo fazer pedidos de quebra de sigilo fiscal, bancário e telefônico, algo que seria atribuição de uma comissão de inquérito, o GT da CAE pode fazer. Só que, nesse caso, o pedido precisa ser levado para análise e aprovação do plenário do Senado. A comissão não decide sozinha.

### Política

Mas, para além das obrigações constitucionais da CAE, o Senado é uma casa política. Numa CPMI ou ali, será inevitável o embate político evoluído nessa impressionante teia de aliados que o Master montou. Que tem governo, oposição, partidos de um lado e de outro, Executivo, Legislativo, ministro de contas...



Lula empata com Flávio, Tarcísio e Michelle Bolsonaro

# Pesquisa Ideia aponta que vantagem de Lula diminuiu

## Levantamento mostra empate com Flávio, Tarcísio e Michelle

Por Gabriela Gallo

Pesquisa do Instituto Ideia para o portal Meio, divulgada nesta quarta-feira (4), apontou que, apesar de ainda estar na frente em relação a seus adversários na disputa presidencial para 2026, o presidente Luiz Inácio Lula da Silva (PT) não pode subestimar seus adversários e vê a vantagem que tinha ser reduzida.

Acompanhando o que apontou o último levantamento do Instituto Paraná Pesquisas, caso as eleições ocorressem hoje, o presidente Lula enfrentaria um empate técnico em um eventual segundo turno com o senador Flávio Bolsonaro (PL-RJ), com o governador de São Paulo, Tarcísio de Freitas (Republicanos) ou com a ex-primeira-dama Michelle Bolsonaro (PL).

Nos levantamentos espontâneos, o presidente da República segue sendo o nome mais citado entre os entrevistados, quando 33% dos eleitores entrevistados disseram que votariam nele. Contudo, como vem sendo apontado nas últimas pesquisas eleitorais, dentre as alternativas de presidenciais para este ano, o petista é quem enfrenta a maior taxa de rejeição (44% dos entrevistados alegaram que não votariam em Lula “de jeito nenhum”). Por conta disso, quando questionados sobre a possibilidade de voto em cada um dos políticos cotados para concorrer à Presidência,

o presidente Lula tem 48,4% de possíveis intenções de votos e 47% dos entrevistados não votariam nele de jeito nenhum.

### Flávio

Outro ponto de destaque no levantamento é o crescimento do senador Flávio Bolsonaro. O eleitor já parece ter percebido que ele é o candidato com esse sobrenome na disputa deste ano. Além de apresentar empate técnico com Lula em um eventual segundo turno entre os dois, com Lula tendo 45,8% das intenções de votos e o senador 41,1%, ele é o segundo nome mais citado nas intenções de voto espontâneas, aquelas em que não é apresentada uma lista de candidatos ao entrevistado. Nessa situação, Flávio teve um crescimento de 10 pontos percentuais com relação à rodada anterior. Pulou de 6,6% para 16,3%, ultrapassando mesmo as menções em seu pai, o ex-presidente Jair Bolsonaro.

“A pesquisa espontânea de intenção mostra a acomodação de Flávio Bolsonaro como candidato do espectro bolsonarista do eleitorado. Essa é uma evolução relevante de janeiro para fevereiro”, disse o fundador do Instituto Ideia Mauricio Moura.

Em um primeiro cenário fictício de primeiro turno sem Tarcísio de Freitas e Michelle Bolsonaro, Lula tem 39,5% das intenções de votos, Flávio Bolsonaro 32% das intenções de voto.



# Consignados fantasmas: mais de cem professores baianos

Esquema ultrapassou Vitória da Conquista e chegou a todo o estado da Bahia

Joá Souza/GOVBA

Por Beatriz Matos

Dívidas que nunca foram feitas e que, se não fosse o alerta de um professor em um grupo de mensagens, talvez jamais tivessem sido descobertas. Foi assim que servidores da educação do Governo da Bahia começaram a desvelar um esquema que os colocou no centro de uma engrenagem financeira envolvendo o Banco Master, a CredCesta e, posteriormente, o Banco de Brasília (BRB).

“Por isso protocolei junto ao Banco Central uma queixa contra o BRB, incluindo o arquivo do meu extrato, pois eu não reconheço esse empréstimo e exijo que removam do meu nome.”

A mensagem circulou em um grupo de WhatsApp com mais de 100 professores da rede estadual. Veio acompanhada de um passo a passo para consulta ao Registrato, sistema oficial do Banco Central do Brasil (BC). A surpresa foi imediata: todos os que verificaram seus dados encontraram dívidas que jamais contrataram.

A maioria dos professores só percebeu o problema ao consultar o Registrato no ano passado. Até então, conviviam com a falsa normalidade de não terem empréstimos ativos, já que os valores nem eram creditados nem descontados das suas folhas de pagamento. Eram uma fraude contábil.

## Toda a Bahia

Em diversas cidades do interior da Bahia, o impacto foi generalizado. De acordo com as vítimas ouvidas por esta reportagem, há relatos de que nenhum professor da rede estadual local escapou. O padrão se repetiu em municípios vizinhos, alcançando todo o estado da Bahia.

A pergunta que permanece sem resposta é como esses contratos foram formalizados sem acesso a dados funcionais sensíveis. Para contratar um consignado legítimo, servidores precisam apresentar contracheque, autorizações expressas e passar por um processo burocrático rigoroso. Ainda assim, seus nomes apareceram vinculados a dívidas que jamais autorizaram.

A operação da Polícia Federal (PF) já identificou que o esquema pode chegar a até R\$ 17 bilhões em títulos forjados, usados para inflar artificialmente carteiras de crédito.

## Um entre centenas

Um professor lotado em Encruzilhada, no Sudoeste da Bahia, descobriu a existência da dívida ao consultar o Registrato. Até então, nunca havia mantido qualquer relação com o Banco Master, com a CredCesta ou com o BRB. A surpresa veio acompanhada de consequências imediatas: sua margem de crédito estava comprometida e seu score caiu, como se ele estivesse inadimplente de um empréstimo que jamais contratou.

Na tentativa de entender a origem da cobrança, o professor procurou uma agência do BRB. Voltou mais de uma vez, pressionou o atendimento e pediu explicações. Segundo ele, o gerente chegou a reconhecer inconsistências nos registros, mas afirmou que o banco apenas havia adquirido uma carteira de créditos e que a dívida teria origem no



Esquema pode ter vitimado todos os professores da rede estadual de ensino da Bahia

Reprodução

Trífunal de Justiça do Estado da Bahia  
PODER JUDICIÁRIO  
VITÓRIA DA CONQUISTA  
2ª VARA DO SISTEMA DOS JUIZADOS - VII DA CONQUISTA - PROF. JUIZ

Endereço: Santos, 41, Fórum João Mangabeira, Centro - VITÓRIA DA CONQUISTA  
telecomunicacoes@trj2.jus.br - Tel.: 77 3423-8964 - 12 às 19h - Tel.: (77) 3423-8948

PROCESSO Nº: [REDACTED]  
AUTORES: [REDACTED]  
RÉU: BANCO MASTER S.A. e BRB BANCO DE BRASÍLIA S.A.

SENTENÇA

Diante da ausência de prova da contratação válida e regular do serviço que originou a dívida reportada no SICR, condizente que o débito é inexistente, a cobrança ou a simples indicação de uma dívida existente em sistemas de crédito, mesmo que internos ou de monitoramento, configura falha na prestação do serviço e ato ilícito, gerando o dever de indenizar.

No que tange aos danos morais, a indevida indicação de uma dívida inexistente em sistema de informações de crédito, como o SICR, utilizado pelo mercado financeiro, causa abalo ao crédito e à honra objetiva do consumidor, gerando angústia, preocupação e transtornos que extrapolam o mero dissabor.

A necessidade de buscar informações, contestar a dívida e, por fim, recorrer ao Poder Judiciário para resolver a questão, demonstra o sofrimento e a perda de tempo útil do consumidor. Portanto, configurado o dano moral, a fixação do valor da indenização deve ser razoável e proporcional, considerando a gravidade da conduta, a extensão do dano, a capacidade econômica das partes e o caráter punitivo-pedagógico da indenização.

A responsabilidade dos réus é solidária, nos termos dos artigos 7º, parágrafo único, e 23, § 1º, do CDC, uma vez que ambos integram a cadeia de fornecimento do serviço questionado (um como suposto originador/vendedor da carteira, e outro como comprador/cobrador/notificador no SICR).

Diante do exposto, e por tudo mais que dos autos consta, julgo PROCEDENTES EM PARTE as pedidas formuladas na inicial para:

A) Declarar a inexistência do débito no valor de R\$ 9.919,03 (ou R\$ 9.928,56, conforme o relatório SICR) relacionado a "Empréstimo - Cartão de crédito" em nome de [REDACTED] junto ao BRB BANCO DE BRASÍLIA S.A. e BANCO MASTER S.A., determinando a imediata e definitiva exclusão de qualquer registro referente a esta dívida nos sistemas de informações de crédito, incluído o SICR do Banco Central, sob pena de multa diária de R\$ 50,00, limitada a R\$ 5.000,00.

B) Condenar solidariamente o BRB BANCO DE BRASÍLIA S.A. e o BANCO MASTER S.A. ao pagamento de indenização por danos morais à parte autora no valor de R\$ 3.000,00 (três mil reais), corrigida pelo INPC a partir desta sentença e com juros de 1% ao mês a partir do evento danoso, acrescida ainda de juros de mora conforme taxa legal (SELIC deduzido o IPCA) ao mês desde a citação, nos termos do art. 406, § 1º do Código Civil.

Sem condenação em custas e honorários advocatícios nesta fase processual, por expressa disposição do art. 55, Lei nº 8.009/95.

Após o trânsito em julgado, mediante requerimento do exequente, o executado deverá ser intimado para pagar o débito no prazo de 15 (quinze) dias, sob pena de, não o fazendo voluntariamente, ser-lhe acrescida multa de 10% (dez por cento) (art. 322, caput e § 1º, CPC, c/c art. 52, III e IV, Lei nº 9.099/99; (includo nº 97, FONAB).

PR: Curitiba

Vitória da Conquista/BA, 20 de maio de 2023.

WANDER CLEUBER OLIVEIRA LOPES  
Juiz de Direito 1º Substituto  
Documento Assinado Eletronicamente  
Assinado eletronicamente por: WANDER CLEUBER OLIVEIRA LOPES  
Código de verificação do documento: 00000000-00000000-00000000-00000000-00000000-00000000-00000000-00000000

A sentença: “A cobrança ou simples indicação de dívida inexistente é ato ilícito”

Banco Master. Ainda assim, nenhum contrato foi apresentado. Em uma das tentativas, o professor propôs assumir o débito caso lhe fosse exibido o documento assinado, mas o contrato nunca apareceu.

Sem resposta, ele registrou boletim de ocorrência, formalizou reclamação no Banco Central e recorreu à Justiça. O processo se arrastou por cerca de quatro meses, período em que o nome permaneceu vinculado à dívida nos sistemas de crédito.

Na sentença, a Justiça concluiu que não

havia mesmo qualquer prova de contratação válida. “Conclui-se que o débito é inexistente”, afirma a sentença. Nem o Banco Master nem o BRB conseguiram apresentar o contrato original que justificasse a cobrança. O juiz do caso então declarou inexistente o débito de R\$ 9.919,03, determinou a retirada imediata do registro no Sistema de Informações de Crédito do Banco Central e condenou as instituições ao pagamento de indenização por danos morais no valor de R\$ 3 mil. Outros professores também tentam na Justiça resolver a situação.

## O padrão

Os valores chamaram atenção logo de início. Em quase todos os casos, os débitos giravam em torno de R\$ 9,9 mil, variando apenas alguns centavos. O montante aparecia como “em dia”, registrado no Sistema de Informações de Crédito (SIC), mas era suficiente para comprometer margem consignável, reduzir score de crédito e impedir novas operações financeiras.

Os professores nunca haviam solicitado empréstimos, não receberam valores em conta, não autorizaram descontos e, em muitos casos, nunca tiveram qualquer relação com o Banco Master, com a CredCesta ou com o BRB.

Ao procurar o Banco Master, a resposta se repetia: havia contrato e a dívida teria sido vendida ao BRB.

No contato com o BRB, a versão mudava e eles informavam que a dívida se tratava de compra de carteira, originada em outra instituição.

Nenhum banco, contudo, apresentou contrato assinado, comprovação de adesão, liberação de valores ou autorização formal dos servidores.

## Responsabilidade

O advogado José Ângelo Pereira Santos, que acompanha mais de 40 ações relacionadas ao caso, afirma que as ocorrências revelam um problema estrutural no sistema de crédito consignado. Segundo ele, trata-se de uma grave falha na segurança e na prestação do serviço bancário, já consolidada na jurisprudência. “Estamos diante de uma grave falha na segurança e na prestação do serviço bancário. A Justiça brasileira consolidou o entendimento de que essas fraudes são fortuito interno. O risco é do banco.”, afirmou.

Na avaliação do advogado, a irregularidade independe da liberação de valores ao servidor. Ele explica que o vício está na própria origem da operação.

“O contrato é nulo na origem. Não importa se o dinheiro entrou ou não na conta do servidor. A fraude está na criação artificial do ativo para inflar a carteira”, acrescentou.



# CORREIO BASTIDORES

POR  
FERNANDO MOLICA

Marina Santos/Câmara dos Deputados



Aprovação do projeto foi decidida em reunião de líderes

## Rapidez no sim para salário de R\$ 77 mil e escala 3 por 1

Poucos deputados e partidos contestaram o projeto de lei de autoria da Mesa da Câmara que, além de instituir gratificação de até 100% para funcionários da Casa, cria a escala 3 por 1. Apenas o Novo, Psol e Rede encaminharam contra a proposta, aprovada em votação simbólica. A licença de uma folga a cada três dias trabalhados será privilégio de funcionários que ocupam cargos de direção na Câmara — 72 pessoas, segundo afirmou, durante a sessão, o presidente Hugo Motta (Republicanos-PB). De autoria da Mesa da Câmara, o projeto teve tramitação relâmpago. Foi protocolado às 12h41 de terça, aprovado na reunião de líderes, passou por três comissões e acabou, no mesmo dia, referendado no plenário.

### Teto furado

De acordo com estimativa do Novo e do deputado Kim Kataguirí (União-SP), as gratificações farão com que um grupo de servidores receba R\$ 77 mil por mês, muito acima do teto constitucional, fixado em R\$ 46.366,19. Durante a sessão, Motta admitiu que, pela proposta, funcionários terão salários extrateto. Os beneficiados pela escala 3 por 1 terão o direito de receber em dinheiro as folgas não gozadas.

Kayo Magalhães/Câmara dos Deputados



Adriana Ventura criticou distorções criadas pelo projeto

### Sem imposto

Ao falar pelo Novo, a deputada Adriana Ventura (SP) não poupou críticas ao que classificou de distorções do projeto que, para ela, tramitou “na surdina”. Ela ressaltou que as gratificações serão pagas como verbas compensatórias, sobre as quais não incide imposto de renda. Chico Alencar (Psol-RJ) afirmou que o partido era contra a possibilidade de se furar o teto constitucional, que hoje permite um salário líquido de R\$ 34 mil, valor recebido pelos deputados.

### ‘Supersalários’

Heloísa Helena (Rede-RJ) também reclamou do que chamou de “supersalários” do desrespeito ao teto. Kataguirí tentou forçar uma votação nominal: a simbólica, para ele, representava uma “covardia”. Sóstenes Cavalcante (PL-RJ) e Érica Kokay (PT-DF) foram favoráveis ao projeto e lamentaram que não beneficiasse funcionários que recebem menos.

### Senado

Na mesma sessão, também em votação simbólica, os deputados aprovaram projeto que garante benefícios semelhantes para funcionários do Senado. A proposta havia sido votada pelos senadores no ano passado. O governo ainda não anunciou se o presidente Lula (PT) vetará os projetos.

### PT com CPMI

Novo líder do PT na Câmara, Pedro Uczai (SC) orientou a bancada a assinar o requerimento de criação de CPMI do Banco Master proposto pelas deputadas Fernanda Melchiona (Psol-RS) e Heloísa Helena (Rede-RJ). Como a coluna detalhou ontem, os petistas estavam ressabiados com a proposta.

### Devagar

Até o meio da tarde de ontem, o estímulo não tinha dado muito resultado. O requerimento, segundo o deputado Reimont (PT-RJ) só contava com a assinatura de 77 deputados, contra 74 na véspera. É necessário o apoio de 171 parlamentares da Casa. No Senado, o número de assinaturas já foi obtido.

### Desgastes

Reimont diz entender a resistência — resalta que governos, de um modo geral, são contra CPIs, “que sempre trazem desgastes”. Ele, porém, assinou a proposta antes da liberação feita pela liderança, e quer integrar o coletivo, principalmente para apurar o caso do Rioprevidência, que investiu cerca de R\$ 1 bilhão em papéis do Master.

### Detalhes

A absolvição de Jair Bolsonaro pelo Superior Tribunal Militar em 1988 é contada em detalhes no livro “O cadete e o capitão”, de Luiz Maklouf Filho. Condenado por três votos a zero por um Conselho de Justificação do Exército sob a acusação de tramar atentados até em quartéis, o oficial recorreu ao STM.

### STM aceitou

Seus advogados fizeram uma manobra. Havia dois laudos sobre a autoria dos croquis com o detalhamento das explosões: um atribuía a autoria a Bolsonaro; o outro era inconclusivo. A defesa embaralhou as peças e disse que havia quatro laudos, dois positivos e dois negativos. A maioria do STM aceitou.



Lira ficará frente a frente com José Rocha, que o acusa

# Dino fará acareação entre Lira e deputado

## Rocha o acusa de comandar esquema de emendas

Por Gabriela Gallo

Com autorização do ministro do Supremo Tribunal Federal (STF) Flávio Dino, a Polícia Federal (PF) realizará uma acareação entre o deputado federal e ex-presidente da Câmara dos Deputados Arthur Lira (PP-AL) e o deputado federal José Rocha (União Brasil-BA). Ainda não há uma data definida de quando ocorrerá a acareação.

A medida se refere às investigações referentes a supostos desvios de emendas parlamentares. O procedimento tramita sob sigilo na Suprema Corte. Esta será a primeira vez que Arthur Lira prestará depoimento na PF para esclarecer sobre as supostas irregularidades das emendas parlamentares durante sua gestão como presidente da Câmara.

José Rocha é um dos parlamentares que prestaram depoimentos denunciando-o por comandar o esquema de desvios das emendas orçamentárias, conhecido como “orçamento secreto”. O caso vem sendo investigado por Dino e demais autoridades de segurança, o que gerou atritos entre o Congresso Nacional e o poder Judiciário e Executivo. Segundo Dino, também foram colhidos os depoimentos do deputado federal suspenso Glauber Braga (Psol-RJ), dos deputados federais Fernando Marangoni (União Brasil-SP), Adriana Ventura (Novo-SP), Dr. Francisco

(PT-PI), do senador Cleitinho (Republicanos-MG) e da servidora da Câmara dos Deputados Elza Carneiro.

Ao Correio da Manhã, o sócio do Pavan Lapetina Advogados Vinícius Lapetina explicou que “acareação” se trata de um “instituto do processo penal destinado ao esclarecimento de fatos quando versões divergentes são apresentadas acerca de um mesmo acontecimento”, no qual os envolvidos se encontram face a face. “Nessa hipótese, os autores dessas versões podem ser chamados a comparecer pessoalmente perante a autoridade competente, a fim de que suas declarações sejam confrontadas e eventuais contradições sejam esclarecidas”, detalhou para a reportagem.

### Investigações

Como o Correio da Manhã citou em matérias anteriores, um dos alvos recentes de operações da PF que investigam supostos desvios de emendas parlamentares é a servidora da Câmara dos Deputados Mariângela Fialek, conhecida como “Tuca”, que atuou como assessora de Arthur Lira entre 2021 e 2022.

Na Operação Transparência, deflagrada há cerca de dois meses, foram expedidos dois mandados de busca e apreensão, um na residência pessoal de Tuca e outro no gabinete da servidora.

Lira nega as acusações feitas contra ele.



## CORREIO ECONÔMICO

POR  
MARTHA IMENES

Divulgação

**Dados apontam alta de 16,1% nas vendas do comércio**

## Impulsionado pelas férias, comércio tem alta de 16,1%

As férias escolares contribuíram para movimentar o comércio de produtos e serviços no mês de janeiro em todo o país.

Dados apurados pelo Itaú Unibanco apontam um crescimento de 16,1% nas vendas realizadas entre os dias 1º e 31 de janeiro, quando comparado com o mesmo período do ano passado.

Os números levantados consideram as vendas realizadas via adquirência, pelas Laranjinhas (cartões de débito e crédito), Pix QR Code e Pix Transferência, feitas de pessoa física (PF) para pessoa jurídica (PJ), tanto no e-commerce quanto presencialmente. O setor que mais cresceu no período foi a venda de celulares, com 35,8%.

### Setor de viagens e alimentos em alta

Outro setor beneficiado foram as agências de viagem, com aumento de 34,9%, comércio atacadista de mercadorias em geral, com predominância de produtos alimentícios, que obteve reforço de 33,9%, e comércio varejista de livros, que se viu com acréscimo de 23,9%. Materiais de construção e viagens aéreas também registraram crescimento, alcançando 13,3% e 12,5%, respectivamente.

Divulgação

**Plataforma de publicidade da Uber tem alta na receita**

### Uber Advertising ultrapassa US\$ 2 bi

A Uber divulgou seus resultados financeiros do quarto trimestre e do ano fiscal de 2025. No anúncio, a companhia informa que a Uber Advertising – plataforma de publicidade digital da Uber que permite às marcas anunciarem para os milhões de usuários da plataforma (apps de viagens e Uber Eats) – ultrapassou a marca de US\$ 2 bilhões em receita anualizada globalmente, registrando crescimento superior a 50% na comparação anual. Ao longo de 2025, a área expandiu seu portfólio de soluções estratégicas de marketing, conectando anunciantes a consumidores.

### 202 milhões de usuários mensais

De acordo com a Uber, que conta com 202 milhões de usuários ativos mensais globalmente, a plataforma faz parte da rotina diária das pessoas e permite que marcas se conectem a audiências em momentos relevantes da jornada. “A plataforma segue focada em transformar atenção em ação, conectando campanhas a resultados concretos de negócio”, disse em nota.

### Investimentos

Os investimentos de instituições na Bolsa de Valores (B3) em 2025 foram de R\$ 1,7 trilhão no mercado à vista, sendo R\$ 997,4 em ações. Na comparação entre dezembro de 2024 e dezembro de 2025, o volume negociado no mercado à vista registrou crescimento de 15%. No segmento de ações, o avanço foi de 25%.

### Bom momento

O aumento reflete o bom momento do mercado de investimentos do país, com a bolsa atingindo a marca de 186 mil pontos, e foi obtido a partir da plataforma Datawise+, operada pela própria B3 e pela empresa Neoway. Investidores institucionais na bolsa são entidades jurídicas que gerenciam grandes volumes.

### Mais visadas

As ações mais visadas por investidores institucionais em 2025, foram as de empresas de energia, bancos e mineração. Entre as empresas com maior volume de aportes as ações da Vale atraíram R\$ 86 bilhões no período. As empresas de energia atraíram R\$ 130,4 bilhões, sendo R\$ 67,9 bilhões na Petrobras.

### Energia e bancos

Também entraram no ranking de energia: a Prio, com R\$ 21,8 bilhões, Axia Energia, com R\$ 20,7 bilhões na Axia Energia e Equatorial Energia (R\$ 20 bilhões).

Entre os bancos o total foi de R\$ 114,5 bilhões, com o Itaú Unibanco atraindo R\$ 45 bilhões, o Banco do Brasil R\$ 37,8 bilhões e o Bradesco R\$ 31,7 bilhões.

### Dólar e bolsa

O dólar norte-americano fechou em estabilidade. A moeda abriu o dia em queda que chegou a 0,55% às 10h12 no comercial para venda. No fim do dia, a divisa fechou em estabilidade, vendido a R\$ 5,250. O Ibovespa, principal índice de ações da bolsa brasileira, fechou em 181.708,23 pontos, queda de 2,13%.

### Análise

“O movimento de alta do dólar é explicado, em grande medida, pelo fortalecimento da moeda americana no exterior, que pressiona divisas de países emergentes. Esse quadro se reforça com a piora do desempenho do Ibovespa, que recua quase 3%, sinalizando provável saída de recursos”, avalia Bruno Shahini, especialista da Nomad.

**Crescimento nominal do setor de seguros chegou a 7%**

# Setor de seguros movimentou R\$ 313 bilhões

## Apólices de pessoas e de vida impulsionaram o mercado

Por Martha Imenes

O mercado segurador brasileiro em 2025 manteve ritmo de expansão, acelerando uma mudança estrutural na forma como o consumidor se relaciona com proteção financeira. Dados da Superintendência de Seguros Privados (Susep) mostram que o setor supervisionado movimentou aproximadamente R\$ 313 bilhões entre janeiro e setembro, com crescimento nominal acima de 7% na comparação anual, impulsionado por seguros de pessoas.

Já, segundo informações da Federação Nacional de Previdência Privada e Vida (Fenaprevi), o seguro de vida registrou avanço de dois dígitos no acumulado de 2025, refletindo uma demanda mais qualificada por proteção diante de riscos financeiros, sucessórios e de saúde.

A expansão ocorre em paralelo à mudança no perfil do consumidor, que passou a priorizar clareza contratual, personalização de coberturas e orientação técnica contínua, reduzindo o peso do preço como fator decisivo na contratação.

Para Leandro Lago, proprietário do Grupo Futuro e especialista em proteção de riscos financeiros, o setor vive uma transição estrutural. “O consumidor está mais informado e mais exigente. Ele não quer apenas contratar um seguro, quer entender o impacto daquela decisão no orçamento, na família e no patrimônio ao longo do tempo”, afirma. Segundo ele, a corretora deixa de ser um canal de venda e passa a atuar

como ponte entre risco, proteção e planejamento financeiro.

A educação financeira do cliente virou parte central dessa equação. Pesquisas do IBGE indicam que mais de 70% dos brasileiros não possuem reserva financeira suficiente para lidar com imprevistos prolongados. Esse dado ajuda a explicar a expansão de produtos como seguros de vida com cobertura em vida, previdência privada e seguros patrimoniais customizados, que ganham espaço à medida que o consumidor entende a função da proteção antes do investimento. “Planejamento começa pela proteção. Sem isso, qualquer estratégia financeira fica vulnerável”, diz Lago.

A personalização, por sua vez, se consolidou como diferencial competitivo. Com apoio de tecnologia, análise de dados e segmentação mais refinada, seguradoras e corretoras passaram a desenhar soluções sob medida para diferentes perfis de renda, fase de vida e atividade econômica. A lógica de produtos padronizados perde força diante de um consumidor que espera contratos ajustados à sua realidade. “Não existe mais seguro genérico. Existe proteção adequada ou inadequada”, afirma o executivo.

“A tecnologia organiza o processo, mas a decisão continua sendo humana. O corretor que souber usar dados sem perder a capacidade de escuta vai liderar esse novo ciclo do mercado”, conclui Lago.



# CNI: juros são os grandes vilões da desaceleração da indústria

‘Patamar punitivo da Selic encareceu o crédito ao setor produtivo’, avalia a confederação

Por Martha Imenes

A taxa básica de juros (Selic) em 15% ao ano não afeta somente o consumo, ela reflete diretamente no setor da indústria. De acordo com a Confederação Nacional da Indústria (CNI), a taxa foi a principal responsável pela estagnação da indústria no fim de 2025.

Segundo a entidade, o ciclo de juros altos encareceu o crédito e barrou o apetite dos consumidores. O cenário foi agravado por uma demanda interna insuficiente e pelo avanço das importações, que capturaram parte significativa do mercado brasileiro, sustenta a CNI.

O diretor de Economia da CNI, Mário Sérgio Telles, avalia como “enorme” o prejuízo causado pelos juros.

“O patamar punitivo da taxa Selic encareceu o crédito ao setor produtivo, que seguiu investimentos, e reduziu o apetite

dos consumidores por produtos industriais. O prejuízo causado pelos juros altos é enorme. Em 2024, com a Selic menor, a demanda doméstica por bens da indústria de transformação cresceu quatro vezes mais do que a demanda registrada até novembro de 2025”, ressaltou Telles, em nota.

Esse enfraquecimento, ressaltou o diretor da CNI, resultou em estoques acima do planejado e na queda de 0,2% na produção da indústria de transformação, que converte matérias-primas em bens de consumo.

A análise da confederação também alerta para a pressão externa: as compras de bens de consumo no exterior saltaram 15,6% no ano passado. Ao mesmo tempo em que a indústria nacional reduzia o ritmo, os produtos importados preenchiam as lacunas, dificultando qualquer tentativa de recuperação do empresariado local ao longo dos dois semestres de 2025.



Mário Sérgio Telles, da CNI, avalia como ‘enorme’ o prejuízo causado pelos juros

## Queda na confiança

Esse efeito conjunto impactou severamente o Índice de Confiança do Empresário Industrial (Icei), divulgado no fim de janeiro, que registrou o pior desempenho para o mês em dez anos. Com o indicador operando abaixo dos 50 pontos - linha que separa o otimismo do pessimismo - há 13 meses, a CNI diagnostica um quadro de falta de confiança persistente, o que paralisa investimentos essenciais para a modernização e expansão das fábricas brasileiras.

Para a CNI, sem uma mudança na política de juros e no estímulo à demanda interna, o crescimento deste ano está em risco. A entidade receia que a inércia produtiva e a baixa intenção de contratação se estendam, prejudicando não apenas a indústria de transformação, mas o desempenho de toda a economia nacional no curto prazo.

A pesquisa do IBGE confirmou a perda de fôlego do setor. A

produção industrial fechou 2025 com um crescimento de apenas 0,6%, um resultado modesto se comparado à expansão de 3,1% registrada em 2024. O levantamento oficial detalha que a desaceleração ganhou força no segundo semestre, acompanhando justamente o aperto monetário.

## Pesquisa

Os dados da Pesquisa Industrial Mensal (PIM), divulgada hoje (3) pelo IBGE, apontam que, de novembro para dezembro, a produção industrial recuou 1,2%. No acumulado de 2025, houve avanço de 0,6% - bem abaixo do acumulado de 2024, que foi de 3,1%.

Para André Macedo, gerente da pesquisa, a indústria apresentou uma “clara perda de ritmo” ao longo de 2025. Ele destaca que o setor industrial passou de uma expansão de 1,2% nos seis primeiros meses para uma variação nula no segundo semestre.

“Esse menor dinamismo guarda uma relação importante com a política monetária mais restritiva, especialmente marcada pelo aumento na taxa de juros, o que impacta diretamente das decisões de investimento por parte das empresas e de consumo por parte das famílias”, afirma.

## Lenta recuperação

O cenário à frente será de uma lenta recuperação, na avaliação de Marcelo Azevedo, gerente de Análise Econômica da CNI.

Ele afirma que os juros altos afetam a demanda por bens industriais, a situação financeira da própria indústria, as decisões de investimento e a competitividade. “A demanda por bens industriais, que crescia fortemente no ano anterior, apresentou um resultado bem mais modesto, levando a uma redução no ritmo de produção, investimento e contratações”, diz.

# Vendas de veículos novos caíram 38,96% em janeiro ante dezembro, diz Fenabrave

As vendas de veículos novos no Brasil caíram 38,96% em janeiro ante a dezembro de 2025. Se comparado ao ano anterior a queda foi de 0,38% em janeiro. Aponta balanço da Federação Nacional da Distribuição de Veículos Automotores (Fenabrave), que representa as concessionárias. No mês passado foram comercializadas 170,5 mil unidades de veículos, entre automóveis, comerciais leves, caminhões e ônibus.

Considerando-se o emplacamento de todos os segmentos somados (automóveis, comerciais leves, caminhões, ônibus, motocicletas, implementos rodoviários e outros veículos), o mercado de veículos começou o ano em trajetória positiva, com crescimento de 7,42% na comparação

com o mesmo mês do ano passado, mesmo contando com um dia útil a menos. No total foram emplacados 366.713 veículos.

Na comparação com dezembro de 2025 houve retração de 25,54%, considerada típica do primeiro mês do ano por causa do período de férias e do menor ritmo da atividade econômica.

Para o presidente da Fenabrave, Arcelio Junior, o desempenho do setor em janeiro demonstra a resiliência da demanda brasileira por veículos novos, embora o ambiente de crédito ainda permaneça enfrentando dificuldades em função das taxas de juros elevadas.

## Motocicletas

O melhor desempenho entre os veículos continua sendo obser-



Presidente da Fenabrave, Arcelio Junior: resiliência do setor

vado no segmento de motocicletas, que apresentou crescimento de 17,49% em janeiro na comparação a janeiro do ano passado e queda de 7,57% em relação a dezembro. O crescimento na com-

paração anual, informou a Fenabrave, se deve principalmente ao fato que as motocicletas estão sendo procuradas para serviços de entrega e também como alternativa de mobilidade individual.

Outro fator que contribui para o aumento de vendas das motocicletas é a ampliação do uso do consórcio como modalidade de aquisição.

## Caminhões

Já o mercado de caminhões iniciou o ano em retração de 34,67% (em relação a janeiro), ainda sem refletir o impacto do Programa Move Brasil, que oferece crédito para a compra de caminhões. Segundo a Fenabrave, o resultado desse programa só deverá começar a ser observado nos próximos meses.

Em relação aos automóveis e veículos leves o desempenho foi considerado estável, com aumento de 1,64% em relação a janeiro de 2025 e queda de 39,17% em relação a dezembro.



JORNAL DO SERVIDOR

POR MARTHA IMENES



Calendário do Pasep começa com nascidos em janeiro

## Consulta ao Pasep já está disponível no SouGov

Os 217,2 mil servidores públicos, com inscrição no Programa de Formação do Patrimônio do Servidor Público (Pasep), e trabalhadores da iniciativa privada já podem consultar quanto vão receber de abono salarial 2026, referente ao ano-base de 2024. Serão disponibilizados R\$ R\$ 32,3 bilhões para efetuar os pagamentos.

A consulta pode ser feita pelo portal Gov.br (servidores) e pelo aplicativo da Carteira de Trabalho Digital (iniciativa privada).

Nas plataformas para servidores e iniciativa privada, é possível verificar informações como valor do benefício, banco responsável pelo pagamento e a data específica do depósito.

### Cálculo do valor

O funcionalismo público que se enquadra nos requisitos vai receber pelo Banco do Brasil. O total destinado chega a R\$ 301,9 milhões. O cálculo do valor para o funcionalismo e privados corresponde ao valor atual do salário mínimo dividido por 12 e multiplicado pela quantidade de meses trabalhados no ano-base. Neste ano, o abono varia de R\$ 136 a R\$ 1.621. Os pagamentos são distribuídos de acordo com o mês de nascimento do beneficiário.

Banco do Brasil/Divulgação



No Banco do Brasil, pagamento por TED ou PIX

### Primeiro lote será liberado no dia 16

O primeiro lote de pagamento, no BB e na Caixa, será liberado no dia 16 de fevereiro - no valor de R\$ 2,5 bilhões - para trabalhadores nascidos em janeiro. Os valores ficarão disponíveis aos beneficiários até o fim do calendário em 30 de dezembro.

De acordo com informações do governo federal, neste ano, 1,8 milhão de trabalhadores da iniciativa privada com inscrição no Programa de Integração Social (PIS), pagos pela Caixa Econômica Federal, vão receber um total de R\$ 2,29 bilhões.

### Requisitos para receber

- estar cadastrado no Pis/Pasep há pelo menos cinco anos, desde o primeiro vínculo.
- ter recebido até R\$ 2.766 de remuneração média mensal no período trabalhado.
- ter exercido atividade remunerada por, no mínimo, 30 dias no ano-base.
- ter os dados informados corretamente no eSocial.

### Crédito em conta

O pagamento do abono salarial pela Caixa será realizado prioritariamente por crédito em conta, para trabalhadores que possuam conta corrente, conta poupança ou conta digital. Também poderá ser feito por meio do aplicativo Caixa Tem, em conta poupança social digital aberta automaticamente pela instituição.

### Não correntista

Para não correntista, o pagamento será disponibilizado em canais como agências, lotéricas, terminais de autoatendimento, Caixa Aqui e demais meios oferecidos pela Caixa. No Banco do Brasil, da mesma forma, o pagamento será realizado prioritariamente por crédito em conta bancária.

### Forma presencial

O crédito poderá ser feito por transferência via TED, Pix ou de forma presencial nas agências, para quem não tem conta no banco e que não possui chave Pix. Em caso de dúvida, utilize os canais de atendimento do Ministério do Trabalho e Emprego, as unidades das superintendências regionais ou a central 158.

### Central 1358 do INSS

O Instituto Nacional do Seguro Social (INSS) tem um canal próprio para o atendimento dos servidores públicos federais, aposentados e pensionistas, do Regime Próprio de Previdência da União (RPPU), bem como seus dependentes — a central 1358. O número opera como um complemento à central 135, que atende beneficiários do regime geral.

### Serviços

- Pela central 1358, é possível solicitar e acompanhar serviços entre eles:
- Encerramento da aposentadoria e da pensão por morte.
  - Isenção de Imposto de Renda.
  - Desbloqueio de senha de acesso Sigepe.
  - Recursos administrativos.
  - Pagamento de resíduo.

### Funcionamento

A Central 1358 funciona de segunda a sexta-feira, das 8h às 18h. De acordo com o governo federal a central foi criada para oferecer mais praticidade e agilidade aos servidores da ativa e aposentados, permitindo que esses serviços sejam acessados sem a necessidade de deslocamento até uma unidade física.



Mesmo com sistema off, INSS mantém meta do funcionalismo

# Sindicato quer discutir produtividade com o INSS

## Paradas e instabilidade do sistema afetam desempenho

Por Martha Imenes

Representantes dos servidores públicos do Instituto Nacional do Seguro Social (INSS) solicitaram uma reunião com o presidente da autarquia, Gilberto Waller Junior, para tratar do abono das metas de produtividade referentes a janeiro de 2026. O pedido foi formalizado pelo Sindicato dos Trabalhadores do Seguro Social e Previdência Social (SINSSP-BR), que aponta falhas nos sistemas internos como principal motivo da reivindicação.

### Fatores

Segundo o sindicato, o mês foi marcado por duas situações que comprometeram o desempenho dos servidores: a interrupção antecipada das atividades operacionais, já que o dia 27 foi considerado o último dia útil em razão da parada programada dos sistemas nos dias 28, 29 e 30; e o mau funcionamento do sistema oficial de mensuração de produtividade (PAT/SGP), que deixou de contabilizar a produção desde 15 de janeiro.

### Abono integral

“Diante desses problemas, o SINSSP-BR oficializou à Direção Central o pedido de abono integral da meta de janeiro para todos os servidores prejudicados tanto pelas falhas do PAT/SGP quanto pela parada programada dos sistemas do INSS, a fim de

evitar prejuízos laborais ou financeiros à categoria”, afirmou Tiago Vinícius Silva, presidente do sindicato.

### Sem acesso

No ofício encaminhado à autarquia, o sindicato também destacou relatos de servidores que, no dia 28 de janeiro, não conseguiram acessar cursos e webinários oferecidos como forma de compensação durante a transição para o sistema CV3. De acordo com a entidade, as falhas tecnológicas inviabilizaram a participação nas atividades, o que reforça a necessidade de abono dos dias afetados.

### Medida administrativa

O SINSSP-BR defende que uma medida administrativa seja adotada para garantir que os trabalhadores não sejam penalizados por problemas técnicos fora de seu controle. A entidade se colocou à disposição para agendar uma reunião em breve com a direção do INSS, a fim de discutir soluções e evitar prejuízos funcionais à categoria.

### Ofício da Dirben

A parada programada de 28 a 31 de janeiro para atualização do sistema CV3 não surtiu o efeito esperado. Ofício obtido pelo Correio da Manhã com exclusividade mostra que grande parte dos serviços não está em funcionamento. Inclusive alguns demandarão conferência manual dos servidores.



Por Martha Imenes

Logo após representantes do Fórum Nacional Permanente de Carreiras Típicas do Estado (Fonacate) e do Fórum dos Servidores Públicos Federais (Fonasefe) se reunirem com o secretário de Relações do Trabalho do Ministério da Gestão e da Inovação em Serviços Públicos (MGI), José Lopes Feijóo, para entregar oficialmente a pauta unificada de reivindicações do funcionalismo para 2026, o Congresso Nacional aprovou reajuste de salário para servidores do Legislativo. Os projetos de lei 6070/25, do Senado Federal, e 179/26, da Câmara dos Deputados, modificam os planos de carreira dos servidores das duas Casas. O texto vai à sanção do presidente Lula.

O Correio da Manhã teve acesso ao documento entregue no MGI e ao texto aprovado no Congresso e constatou que ambos têm, basicamente, reivindicações similares.

O texto aprovado no Parlamento prevê aumentos anuais na remuneração básica dos servidores e gratificações de cargos especiais. Na Câmara, está previsto reajuste de 9,25% para os servidores efetivos e de carreira e de 8,63% para os que ocupam cargos de confiança.

O projeto aprovado no Senado prevê reajuste dos vencimentos básicos entre 2026 e 2029 e reestrutura gratificações. Além disso, assim como a proposta da Câmara, o texto também cria licença compensatória para quem tem cargo de direção ou de assessoramento superior.

# Reajuste do Legislativo na contramão da reforma administrativa

Deputado Pedro Paulo vota contra e critica texto, que prevê ‘penduricalhos’

Bruno Spada/Câmara dos Deputados



Pedro Paulo é o relator da reforma administrativa, que tem desagradado os servidores

## Folgas proporcionais

Outro ponto aprovado trata de folgas proporcionais aos dias trabalhados: no mínimo, um dia de folga a cada dez trabalhados e, no máximo, um dia de folga a cada três trabalhados. Se não puderem tirar a folga, recebem em dinheiro. O texto permite ainda

que servidores ganhem uma gratificação por produtividade, que pode chegar a 100% do salário.

Planalto de fora

As propostas são de autoria da mesa diretora da Câmara e do Senado, sem prévio acordo com o Palácio do Planalto, e receberam severas críticas do relator da re-

forma administrativa, deputado Pedro Paulo (PSD-RJ). Segundo ele, as propostas criam “penduricalhos” que abrem caminho para pagamentos acima do teto constitucional do funcionalismo, na contramão do discurso de responsabilidade fiscal e de combate a privilégios no serviço público.

## Voto contrário

Na votação relâmpago realizada na terça-feira (3) Pedro Paulo registrou por escrito voto contrário ao projeto de lei 179/2026, aprovado de forma simbólica pela Câmara. O parlamentar adverte que existe uma contradição direta com os projetos aprovados no Legislativo: ao criar licenças indenizáveis e ampliar gratificações, o Congresso envia um sinal oposto ao que se tenta construir com a reforma administrativa.

“Não sou contra reajustes nem reestruturação de carreiras no serviço público — desde que existam recursos e responsabilidade fiscal”, escreveu o deputado nas redes sociais. “O problema está em outra parte do projeto: a criação de penduricalhos, como a chamada licença compensatória, que abre caminho para remunerações acima do teto. É exatamente o oposto do que defendemos na reforma administrativa e do que a sociedade espera de nós”, afirma o deputado.

## Grupo de trabalho

As críticas ganham peso porque Pedro Paulo coordena o grupo de trabalho da reforma administrativa na Câmara, apresentada como uma tentativa de reorganizar o serviço público, conter distorções salariais e enfrentar o problema dos supersalários. O pacote desenhado pelo parlamentar envolve três frentes legislativas: uma Proposta de Emenda à Constituição (PEC), um Projeto de Lei (PL) e um Projeto de Lei Complementar (PLC).

# Relembre principais pontos da PEC 38

Pablo Valadares/Câmara dos Deputados

A reforma administrativa, chamada por servidores públicos de PEC Trezoião, altera mais de 40 artigos da Constituição e estabelece novos princípios para a administração pública, com regras sobre remuneração, cargos em comissão, avaliação de desempenho e teto salarial. O PL cria o Marco Legal da Administração Pública, detalhando concursos, estágios probatórios, regimes de trabalho e critérios de progressão. Já o PLC intui a Lei de Responsabilidade por Resultados (LRR), que condiciona progressões e bônus ao cumprimento de metas e indicadores objetivos.

## Principais pontos

Entre os principais eixos da reforma administrativa, que está “estacionada” na Câmara dos Deputados, estão o combate aos supersalários e às verbas acessórias que permitem driblar o teto constitucional.

O texto prevê, entre outros pontos:

- Limite de até 10% da remuneração para auxílios como alimen-

tação, transporte e saúde para quem recebe acima de 90% do teto.

- Proibição de verbas indenizatórias acima da inflação.
- Vedação a pagamentos retroativos sem decisão judicial.
- Proibição da conversão em dinheiro de férias e licenças não usufruídas.
- Fim de férias superiores a 30 dias e da licença-prêmio.
- Extinção de progressões automáticas por tempo de serviço sem avaliação de desempenho.
- Impedimento para que CNJ e CNMP criem benefícios sem previsão legal.
- Auditoria permanente das folhas de pagamento para identificar pagamentos irregulares.

## Reivindicações unificadas

Na reunião realizada no MGI, representantes de servidores apresentaram uma pauta que reúne demandas econômicas e políticas que ainda não receberam resposta do governo. Entre elas estão o reajuste salarial a ser negociado para 2027, a equipara-

ção de benefícios entre servidoras e servidores, a criação do auxílio-nutrição para aposentados e pensionistas, além da revogação de medidas consideradas prejudiciais aos serviços públicos e à classe trabalhadora.

## Construção da pauta

O documento foi elaborado de forma unitária pelos fóruns das Entidades Nacionais dos Servidores Públicos Federais (Fonasefe) e Nacional Permanente das Carreiras Típicas de Estado (Fonacate). Além das demandas específicas para 2026, a pauta reúne reivindicações acumuladas de anos anteriores que ainda não tiveram encaminhamento na mesa nacional.

As entidades reforçam que todos os pontos são considerados fundamentais e avaliam que a reapresentação de itens antigos reflete a frustração com a ausência de respostas efetivas do governo.

O documento foca nos impactos da transformação digital, na defesa de direitos históricos e no fortalecimento do serviço pú-



Reforma administrativa está parada na Câmara dos Deputados

blico. Entre eles estão:

- Soberania digital e infraestrutura pública: defesa do controle estatal sobre infraestrutura tecnológica e dados públicos, reduzindo a dependência de empresas estrangeiras.
- Gestão tecnológica e direitos do trabalhador: uso da tecnologia e da Inteligência Artificial para reduzir a burocracia e viabilizar a jornada de 30 horas semanais, sem redução salarial ou extinção de cargos.
- Preservação do Regime Jurídico

co Único (RJU) e garantia do direito à desconexão no trabalho remoto.

- Transparência e controle social: acesso sindical a dados institucionais, auditoria de algoritmos e proibição de mecanismos de vigilância digital invasivos.
- Formação contínua: capacitação em soberania digital e ética em Inteligência Artificial, além da inclusão obrigatória da gestão tecnológica nas negociações coletivas, conforme prevê a Convenção nº 151 da OIT.



## CORREIO NO MUNDO

Reuters/Folhapress



Presidente russo exaltou aliança em ligação com Xi Jinping

## Putin exalta aliança 'sem limites' entre Rússia e China

O presidente da Rússia, Vladimir Putin, exaltou a aliança entre Moscou e Pequim em um diálogo por videoconferência com o líder da China, Xi Jinping, na quarta (4), às vésperas de a Guerra da Ucrânia completar quatro anos. "Em um contexto de crescente turbulência, a aliança entre Moscou e Pequim é um importante fator de estabilidade", disse Putin, no vídeo da conversa divulgado pela televisão estatal russa. Por meio de um intérprete, Xi pediu que os países elaborassem um "grande plano" para fortalecer as relações bilaterais, que, segundo ele, avançam na direção certa. Horas depois, a imprensa estatal chinesa afirmou que Xi havia conversa por telefone com Donald Trump. Em seguida, Trump afirmou que as relações com Pequim estão "extremamente boas".

## Ligação comercial sólida entre países

Rússia e China mantêm fortes laços econômicos, diplomáticos e militares que se reforçaram com a invasão russa à Ucrânia. Dias antes de Putin enviar dezenas de milhares de soldados para o país vizinho, em fevereiro de 2022, os líderes declararam uma parceria estratégica "sem limites". Desde então, a China intensificou o comércio com a Rússia, tornando-se uma tábua de salvação econômica para Moscou, que sofria os impactos das sanções de potências ocidentais.

Reuters/Folhapress

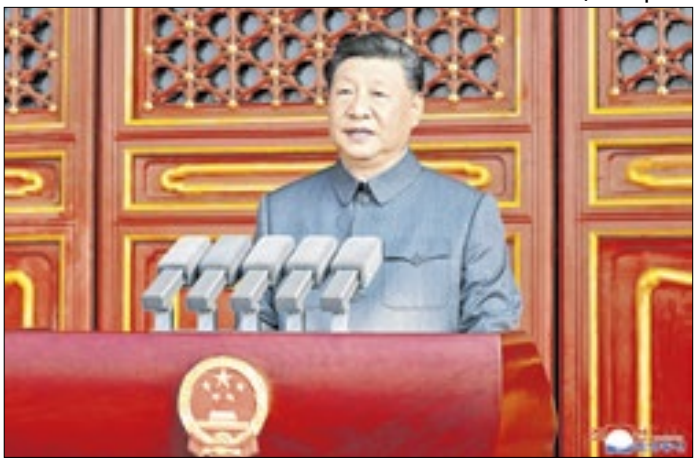

China é a principal compradora de combustíveis fósseis

## Pequim nega acusações da Ucrânia

Atualmente, Pequim é a principal compradora de combustíveis fósseis russos. A Ucrânia e a Europa afirmam que a China vai além e fornece ajuda militar direta à Rússia na Ucrânia, mas Pequim nega as acusações e diz que não é parte do conflito. Xi e Putin se reuniram presencialmente pela última vez em setembro, quando a China organizou um grande desfile militar que também contou com a presença do líder da Coreia do Norte, Kim Jong-un. Durante esse encontro, o líder chinês disse que os laços entre os dois países "resistiram à turbulência internacional".

## Próxima reunião será neste semestre

A próxima reunião deve ocorrer ainda no primeiro semestre deste ano. Após a videoconferência, o Kremlin afirmou que Putin aceitou um convite de Xi para visitar a China até julho. Yuri Ushakov, um conselheiro de política externa do Kremlin, reforçou a jornalistas que os países atuam em conjunto e compartilham posições semelhantes sobre a maioria das questões.

## Prisão perpétua

A justiça dos EUA condenou Ryan Routh à prisão perpétua pela tentativa de assassinato do presidente do país, Donald Trump, em seu campo de golfe em setembro de 2024. Em setembro de 2025, um júri da Flórida considerou Routh, culpado de cinco acusações. Entre elas estava a tentativa de assassinato de Trump.

## Passagem de Rafah

Ataques israelenses na Faixa de Gaza mataram pelo menos dez pessoas desde a noite de terça (3), incluindo duas crianças. Um militar ficou ferido. 18 pessoas, entre elas duas crianças, morreram durante ataques das Forças de Defesa de Israel. As ofensivas ocorreram nos bairros de Tuffah e Zeitoun e em Khan Younis.

## Militar ferido

O Exército israelense informou que um oficial ficou ferido no norte da Faixa de Gaza após soldados terem sido alvejados. O militar da reserva foi gravemente ferido pelos disparos e encaminhado a um hospital. Israel permitiu que 16 palestinos e seus familiares deixassem Gaza no segundo dia da reabertura da passagem de Rafah.

## 20 mil feridos

A estimativa é de que mais de 20.000 feridos e doentes também necessitem urgentemente de tratamento. Na segunda, três ambulâncias transportaram pacientes palestinos, que "foram imediatamente examinados para determinar para qual hospital seriam transferidos", disse um funcionário do Ministério da Saúde do Egito.

## Lista pré-aprovada

A lista de pessoas autorizadas a atravessar a fronteira precisa ser pré-aprovada pelo Egito e por Israel.

Entre 150 e 200 pessoas poderão passar ao mesmo tempo, e a maioria deverá retornar ao território palestino, já que sairá da região apenas como acompanhante de pessoas debilitadas.

## Egito se mobiliza

Autoridades egípcias mobilizaram 150 hospitais e 300 ambulâncias, além de 12 mil médicos e 30 equipes de emergência, para atender os pacientes. A Organização Médicos Sem Fronteiras foi banida de entrar pela passagem. A informação foi confirmada pelo ministro de Assuntos da Diáspora do país, Amichai Chikli.



Irã vem enfrentando manifestações intensas nos últimos meses

## Estrangeiros presos nos protestos iranianos

## Irã prendeu ao menos 139 estrangeiros em janeiro

O Irã afirmou nesta terça-feira (3) que 139 estrangeiros estão entre os presos em protestos contra o governo que marcaram o país em janeiro.

Estrangeiros presos estavam "organizando, incitando e direcionando protestos", disse o chefe de polícia da cidade de Yazd. A informação foi divulgada nesta terça-feira pela agência de notícias Tasmin.

Nacionalidades dos estrangeiros presos não foram divulgadas. Em alguns dos casos, os presos estavam "fazendo contato com serviços de comunicação de fora do país", segundo a polícia.

Cidadão canadense está entre os mortos. Até o momento, uma das poucas informações sobre a situação de estrangeiros no país veio por parte do Ministério das Relações Exteriores do Canadá, que confirmou uma morte durante os protestos.

## Milhares de mortos

O Irã reconheceu que ao menos 3.000 pessoas foram mortas durante confrontos em protestos no país. O balanço da Iran Human Rights, porém, é maior e estima que 6.854 pessoas foram mortas pelas forças de segurança iranianas.

As manifestações começaram no fim de dezembro de 2025, mas se intensificaram nas primeiras semanas de janeiro. Em retaliação, a comunicação do Irã com o exterior foi cortada por semanas.

Cerca de 40.000 manifestantes foram detidos. De acordo com a mesma instituição, buscas domiciliares foram feitas e postos de controle foram instalados para deter os envolvidos - entre eles, crianças.

Governo Trump considerou um ataque a Teerã no meio do mês para conter protestos no país. Na ocasião, fontes da Casa Branca afirmaram ao "The Wall Street Journal" que um ataque era mais provável do que improvável.

Rivais árabes do Irã na região do Golfo Pérsico pressionaram os EUA a não intervir nos protestos. Arábia Saudita, Omã e Qatar estão dizendo à Casa Branca que uma tentativa de derrubar o regime iraniano abalaria os mercados de petróleo e, em última análise, prejudicaria a economia dos EUA e também a dos próprios países, segundo autoridades árabes.

Após Donald Trump ameaçar o Irã, o país do Oriente Médio disse que "nunca aceita ultimatos". Na semana passada, Trump havia dito que o tempo do país iraniano estava se esgotando. Sem apresentar publicamente um prazo, ele anunciou ainda que uma "armada maciça" estava indo em direção ao país, disposta e capaz de cumprir rapidamente sua missão se necessário.

A tensão entre os dois países desescalou e, agora, Irã e EUA têm reunião marcada para buscar um acordo. Uma das possibilidades, segundo fontes ligadas ao assunto, é de que o Irã diminua ou encerre seu programa nuclear.



# Rússia acusa Zelenski de querer guerra, mas negociação continua

Moscou indica que Zelenski só permanece na presidência por conta da guerra

O primeiro dia da segunda rodada de negociações diretas entre russos, ucranianos e americanos para tentar colocar um fim à guerra no Leste Europeu acabou nesta quarta-feira (4) sem avanços claros senão a continuidade das reuniões na quinta (5).

Já a animosidade entre as partes segue a mesma. O chanceler russo, Serguei Lavrov, que não está com a delegação de seu país em Abu Dhabi, afirmou que o presidente da Ucrânia, Volodimir Zelenski, não quer a paz no conflito iniciado por Vladimir Putin há quase quatro anos.

“Isso seria o fim da sua carreira política”, afirmou o diplomata, repetindo a visão corrente em Moscou de que Zelenski, cujo mandato expirou há quase dois anos, só se mantém no poder por causa do estado de sítio em vigor no seu país.

O ucraniano rechaça tal acusação, apontando para o fato de que apenas existe a ex-

ceção por causa da guerra. Ele chegou a oferecer a realização de eleições, o que depende de mudança legal, condicionando isso a um cessar-fogo.

Os russos não querem nenhuma trégua sem antes acertar os termos de um acordo de paz, e este é um dos nós que as delegações tentam desatar nos Emirados Árabes Unidos.

Há pontos quase insolúveis à mesa, como as cessões territoriais que Kiev não quer fazer e as garantias de segurança contra um novo ataque russo, que incluem uma força de paz europeia com apoio dos EUA, que Moscou descarta.

Zelenski teve uma boa notícia ainda nesta quarta, com a aprovação pelo conselho de chanceleres da UE (União Europeia) da elaboração de um empréstimo de quase R\$ 560 bilhões para ajudar a Ucrânia custear seus gastos nos próximos dois anos.

O acordo havia sido fechado em dezembro, mas ainda depen-



**Zelenski rechaça acusações de estar interessado na manutenção da guerra para manter o cargo**

dia de diversos detalhes burocráticos, que ainda estão sendo negociados a portas fechadas em Bruxelas, sede da UE. A

ideia de empregar as reservas russas congeladas no continente foi abandonada pelo temor de problemas legais.

Em campo, a violência continua. Os russos anunciaram a conquista de mais duas localidades no leste ucraniano. Não houve, contudo, repetição do mega-ataque aéreo da véspera, que rompeu a trégua prometida por Putin a Donald Trump de ações conta os sistema energético do vizinho.

O presidente americano disse que a pausa se devia ao rigoroso inverno deste ano no Hemisfério Norte, que tem deixado a Ucrânia com temperaturas na casa dos -20 graus Celsius à noite. O Kremlin não confirmou isso, dizendo que não atacaria para evitar azedar a reunião em Abu Dhabi - o que acabou não ocorrendo.

O presidente americano disse, segundo sua porta-voz, que não se surpreendia com o ataque russo, mas não tomou medida alguma em retaliação.

Trump tem o fim da guerra como uma prioridade propagandística desde o começo de seu segundo mandato, há um ano, e conseguiu mudar a realidade das negociações. Por ora, contudo, não parece perto de lograr sucesso.

**Por Igor Gielow (Folhapress)**

## Venezuela vive abertura econômica sob tutela dos EUA

Venezuelanos foram às ruas de Caracas na terça (3), um mês após o episódio em que Donald Trump cumpriu uma ameaça recorrente e ordenou uma ofensiva militar contra a Venezuela, que terminou com a captura do líder Nicolás Maduro e de sua esposa, Cilia Flores.

Nem todos marcharam pelo mesmo motivo. De um lado, apoiadores do chavismo pediam a libertação de Maduro em um ato e vigília convocados pelo regime, agora comandado por Delcy Rodríguez. Do outro, estudantes, integrantes da oposição e ex-presos políticos, agora libertados, pediam o avanço da proposta de anistia.

As manifestações refletem incertezas que pairam sobre o futuro da Venezuela -ainda que, neste último mês, o país tenha passado por mudanças até então impensáveis. Sob pressão de Washington, Ca-

racas anunciou mudanças na economia e começou a afrouxar a sua máquina de repressão.

O Parlamento da Venezuela aprovou uma reforma em sua lei de hidrocarbonetos, que regula a extração e o comércio de petróleo. O novo texto oferece mais garantias ao setor privado, cede o controle estatal da exploração e reduz impostos. Pouco depois de sua aprovação, os EUA anunciaram uma flexibilização do embargo que Trump impôs ao petróleo venezuelano em 2019.

“As mudanças no setor petrolífero aconteceram de maneira muito rápida. O chavismo sempre buscou desincentivar parcerias com capital privado e estrangeiro porque o petróleo e a PDVSA [estatal venezuelana do setor] são a galinha dos ovos de ouro da Venezuela. Quem controla isso, controla infraestrutura e política”, afirma Marsílea Gombata,



**Situação política na Venezuela ainda é conflitante**

professora de relações internacionais da Faap (Fundação Armando Álvares Penteado).

Em paralelo, EUA e Venezuela avançaram na retomada das relações, que tinham sido rompidas por Maduro em 2019. Washington não só tem planos para reabrir a embaixada americana no país, como Delcy recebeu o diretor da CIA, John Ratcliffe, em Caracas. A nova chefe da missão diplomática americana na Venezuela, Laura Dogu, também se reuniu com a líder interina na segunda-feira (2).

Mas nem tudo são afagos. Delcy adotou uma postura ao estilo morde e assopra, variando entre

uma retórica de enfrentamento a Washington, voltada para sua base de apoio, e um tom mais conciliatório, direcionado à comunidade internacional. O chefe da diplomacia americana, Marco Rubio, não demorou em alertar que a líder interina poderia ter o mesmo destino de Maduro se ela não se alinhar aos objetivos dos EUA.

“Delcy mantém o chavismo no poder, mas sob tutela clara dos EUA, especialmente de Trump. Então, ela não tem uma autonomia muito grande. O discurso mais agressivo contra Washington me parece um teatro político para manter parte da base chavista mo-

bilizada”, diz Gombata.

Outra mudança importante foi o anúncio da proposta de lei de anistia para centenas de prisioneiros no país, abrangendo casos de 1999 até hoje -ou seja, todo o período de gestões chavistas. O projeto também pretende transformar a prisão Helicóide, em Caracas, em um centro para esportes e serviços sociais. Grupos de direitos humanos denunciam o centro de detenção como um local de abuso de prisioneiros.

O anúncio ocorreu na esteira de um processo de libertação de presos políticos anunciado em 8 de janeiro. Até o momento, segundo dados da ONG Foro Penal, 344 pessoas foram libertadas, e 687 permanecem detidas. O chavismo fala em 600 libertados, mas sem informar uma lista de nomes.

Os detalhes do texto de anistia ainda não estão claros e há receio de que a medida também possa ser instrumentalizada e estendida para autoridades do regime. “Quando ela [Delcy] fala em anistia geral desde 1999, não está falando apenas das vítimas do Estado, mas também de membros do chavismo que precisam dessa anistia para não serem julgados e sofrerem penalidades”, diz Gombata.

**Por Manoella Smith (Folhapress)**



## CORREIO ESPORTIVO

Mailson Santana/Fluminense FC



Tricolor vai tentar conquistar a vaga na elite do basquete

## Fluminense entra na Liga Ouro mirando vaga no NBB

O Fluminense estreia neste mês na Liga Ouro, a divisão de acesso do NBB e com isso, se torna mais um time de futebol do país a se colocar no basquete. O Tricolor, que já tem seu time feminino de vôlei consolidado, busca agora estar também na elite do basquete brasileiro, se juntando aos seus três rivais Flamengo, Vasco e Botafogo. Em 2025, o time competiu na Taça Guanabara da modalidade, sendo vice-campeão no primeiro torneio do clube no basquete profissional desde 2013.

O Fluminense foi um dos primeiros times do Rio de Janeiro a ter uma equipe de basquete no ano de 1920 e foi octacampeão consecutivo do torneio municipal. O clube teve seu auge na década de 1970.

## Torneio começa no fim do mês

A divisão de acesso do NBB começa no dia 23 de fevereiro, com seis equipes e dá uma vaga na elite. A equipe carioca estreia no dia 24 contra o Instituto Viva Vida/Cetaf, do Espírito Santo.

Apesar do Fluminense ser o único time de futebol que entrou na Liga Ouro de 2026, ele não foi o único interessado. Santos, Bahia, Vitória e Londrina também participaram das reuniões da liga, mas não avançaram.

Lucas Merçon/ Fluminense FC



Ex-Flu, Jhon Arias deve ser o novo reforço do Palmeiras

## Fluminense não deve cobrir proposta

O Fluminense precisaria ao menos igualar a proposta do Palmeiras para ter Jhon Arias. O valor, porém, é cerca de R\$ 18 milhões a mais do que o recebido pelo Tricolor pela venda do atacante ao Wolverhampton. A reportagem apurou que o Fluminense não terá condições financeiras de exercer a preferência de compra do jogador. O Palmeiras ofereceu 25 milhões de euros (R\$ 154 milhões) ao clube inglês pelo atacante. A direção alviverde ofertou esse valor para ter garantias de que o Fluminense não pudesse exercer sua preferência de compra em caso de retorno de Arias ao Brasil.

## Tricolor sairia com “saldo negativo”

O Flu vendeu Arias ao Wolverhampton em julho de 2025 por 22 milhões de euros (R\$ 142 milhões, na cotação da época), sendo 17 milhões de euros (R\$ 110 milhões) fixos e mais 5 milhões de euros (R\$ 32 milhões) em metas. Dessa forma, o Tricolot teria um “saldo negativo” de ao menos 3 milhões de euros (R\$ 18 milhões, na cotação atual). O Flu, porém, não terá condições financeiras de exercer a preferência.

## Substituto

Em entrevista ao programa La Red, do Equador, o CEO do Independiente Del Valle, Santiago Morales, explicou como se desenrolaram as negociações com o Vasco da Gama pelo atacante Claudio Spinelli. Segundo o dirigente, a “demora” no aceite foi devido à necessidade do clube encontrar um substituto para o atleta.

## Negociações

“Foram duas semanas de troca de mensagens, e-mails e conversas para chegarmos a um acordo. Sempre deixamos claro que a transferência só aconteceria quando tivéssemos um substituto para Claudio Spinelli. Essa era a condição desde o início. Analisamos um substituto, estamos perto de finalizar a contratação”, disse.

## Oferta muito acima

“E [então] daremos o aval para que Claudio Spinelli se junte ao Vasco da Gama [...] A saída dele não estava nos nossos planos. A oferta é superior às que temos no futebol equatoriano, e não podemos atrapalhar o desenvolvimento de um grande jogador”, afirmou o dirigente do clube equatoriano.

## Passe do jogador

Por fim, Morales explicou que o Vasco não pagou a multa rescisória. O valor pago pelo Cruzmaltino será depositado de maneira parcelada, com o clube equatoriano mantendo uma porcentagem do passe do jogador para futuras vendas. “Esperamos assinar os documentos nas próximas horas e oficializar a transferência”, concluiu.

## Esclarecimentos

Representantes da SAF do Botafogo e o acionista majoritário John Textor prestaram esclarecimento à Justiça do Rio sobre negociações, em processo que impede a negociação de ativos do clube, como jogadores. Agora, a diretoria da SAF peticionou oficialmente o fim desse impedimento de negociações.

## Danilo na mira

Em meio à grave crise financeira que se instaurou no Botafogo, o Palmeiras definiu a repatriação do volante Danilo como prioridade para a janela de transferências. A diretoria Alviverde Paulista estuda a melhor proposta para fazer ao Alvinegro, que tem no jogador seu pilar de criação para a temporada 2026.

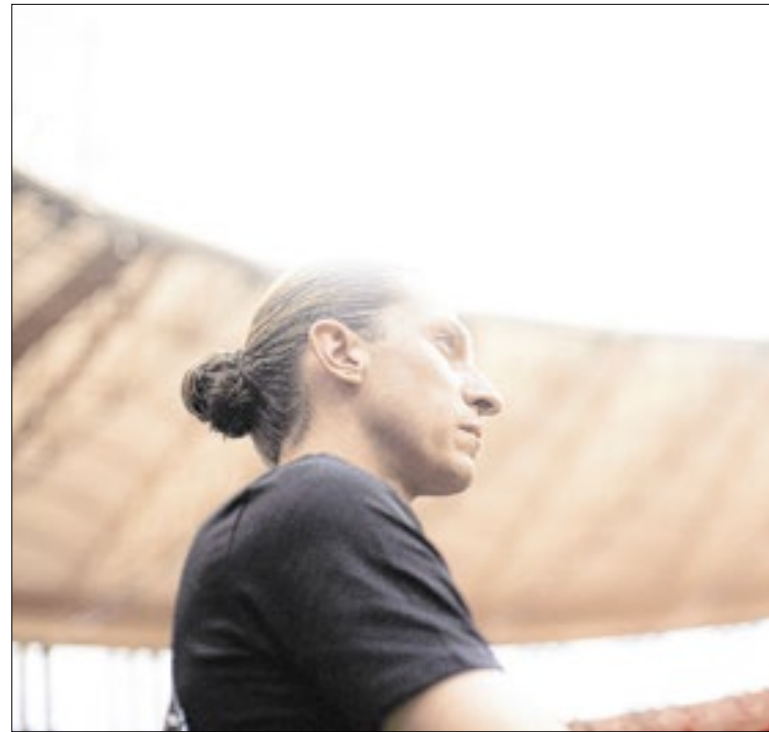

Flamengo vem acumulando resultados negativos em 2026

## Flamengo se complica no início da temporada

Início desastroso de 2026 é bem diferente da temporada passada

O Flamengo começou 2026 cambaleando com o elenco sub-20 no Carioca e segue mal mesmo com a volta do time principal. Em uma semana contando com os principais atletas em campo, o Rubro-Negro já sofreu algo que levou meio ano para atingir no ano passado.

## Começo ruim

O Flamengo fez quatro jogos com o time principal em 2026 e perdeu três: Fluminense, São Paulo e Corinthians. Os jogos foram realizados no espaço de uma semana entre eles - entre 25 de janeiro e 1º de fevereiro. Antes, a equipe já havia perdido para Volta Redonda e Bangu, mas usando o time sub-20.

O cenário é completamente oposto ao do ano passado. O elenco principal começou a jogar em janeiro, mas levou seis meses para somar três derrotas. O primeiro revés veio só em abril, para o Central Córdoba (Libertadores). Cruzeiro (Brasileirão, em maio) e Bayern de Munique (Mundial, em junho) foram os times que fecharam a lista dos três primeiros a baterem o Fla no ano passado.

Assim como em 2026, o Flamengo havia perdido dois jogos no começo de 2025, mas com o time sub-20. Os reveses foram sofridos para Boavista e Nova Iguaçu, pelo Campeonato Carioca.

As três derrotas deste ano já representam um terço do número total de reveses sofridos por mes-

mo elenco em 2025. Ao longo do ano passado, o time principal perdeu apenas nove jogos.

Os efeitos do começo ruim em 2026 não são bons. O Flamengo ficou com o vice da Supercopa Rei e está na luta para não jogar o quadrangular contra o rebaixamento no Carioca. Na última rodada da primeira fase, a equipe enfrentará o Sampaio Corrêa-RJ e precisará de uma combinação de resultados para se classificar e evitar o drama.

O planejamento foi um pouco diferente para 2026. Estaduais e Brasileiro começaram mais cedo após ajuste no calendário feito pela CBF, e o elenco principal se reapresentou depois. O Flamengo fez seu último jogo em 2025 já no dia 17 de dezembro, e os atletas foram liberados para se reapresentarem somente perto do fim da primeira quinzena de janeiro.

As estrelas ainda buscam o melhor condicionamento físico. Nomes como Arrascaeta, Pedro e Bruno Henrique não completaram os 90 minutos em nenhuma das partidas.

O Flamengo não tem muito tempo para se lamentar. O Brasileiro já está em andamento, o Carioca está em risco, e, ainda em fevereiro, o time disputará a Recopa Sul-Americana contra o Lanús, em jogos de ida e volta. A temporada ainda reserva jogos pela Libertadores e na Copa do Brasil, que começam mais para frente.

Por Renan Liskai  
(Folhapress)



# Com recorde de atletas, Time Brasil chega para a Olimpíada de Inverno

Conheça números e fique por dentro da agenda do Brasil nos Jogos de Inverno

O Brasil chega para os Jogos de Inverno Milão-Cortina com recorde de atletas e números que chamam a atenção. A delegação verde e amarela tem, ao todo, 60 integrantes, sendo 14 atletas (e um reserva) em cinco modalidades. É um aumento de 40% em relação à edição de Pequim, em 2022, quando o país foi representado por 10 atletas.

As bagagens despachadas superam três toneladas, com 115 kg só de equipamentos médicos e esportivos, enquanto os uniformes somam 4.036 peças dos dois fornecedores oficiais: Moncler, para os desfiles de abertura e encerramento e o material do esqui alpino, e adidas, que vestirá a delegação e todas as demais modalidades. Combinadas, são 2,6 toneladas de roupas.

“Haverá uma equipe de suporte em cada uma das bases para dar apoio constante, resolver os problemas que acontecerem. Temos ouvido que as estradas não estão nas melhores condições porque tem nevado bastante, então isso vai agregar um fator de complexidade. Começamos lá atrás e tudo foi feito com muito carinho. Chegamos na Itália há alguns dias e já passamos pela fase de trabalhar intensamente para montar todas as malas de cada um dos atletas”, disse Joyce Ardies, Gerente de Jogos Internacionais do COB.

Os Jogos terão duas cidades-sede, Milão e Cortina, e instalações esportivas espalhadas por um raio de mais de 400 km. O Time Brasil estará nas disputas em Bormio, Livigno, Tesero e Cortina d’Ampezzo, locais que ficam em montanhas diferentes e distantes entre si.

“O maior impacto para nós é constatar que o Time Brasil

tem footprint em quatro bases diferentes, pensando nas competições, mais a Casa Brasil, em Milão, por onde nossos atletas também irão passar. Então, cada base tem uma funcionalidade autônoma. Isso é muito importante. E para isso pensamos em uma distribuição de material com folga. Fora o trabalho de fazer este material chegar até as montanhas”, conta Joyce.

“É uma logística sensível, mas já temos tudo mapeado. Estamos confiantes que podemos ter bons resultados na competição. Seguimos adiante na nossa entrega. Nossa tarefa é prover a todos estes atletas que terão a melhor estrutura possível para que eles possam apresentar seu melhor desempenho”, acrescentou Jorge Bichara, Consultor de Esportes do COB



Olimpíada de Inverno começou com esperança de conquista de medalha para o Time Brasil

## CONFIRA A AGENDA DOS BRASILEIROS

### BOBSLED

**Instalação esportiva:** Cortina Sliding Center

**Cidade/Região:** Cortina d’Ampezzo (Veneto)

**Atletas brasileiros:** Edson Bindilatti, Davidson de Souza, Rafael Souza, Luís Bacca e Gustavo Ferreira.\*

**Dias de competição:**  
16 de fevereiro, 6h e 7h57 (horário de Brasília) - 2-man - Descidas 1&2  
17 de fevereiro, 15h e 17h05 (horário de Brasília) - 2-man - Descidas 3&4  
21 de fevereiro, 6h e 7h57 (horário de Brasília) - 4-man - Descidas 1&2  
22 de fevereiro, 6h e 8h15 (horário de Brasília) - 4-man - Descidas 3&4  
\* Ainda serão definidos quem serão os 4 titulares.

### ESQUI ALPINO MASCULINO

**Instalação esportiva:** Stelvio Ski Centre

**Cidade/região:** Bormio (Lombardia)

**Atletas brasileiros:** Lucas Pinheiro Braathen, Christian Oliveira Soevik e Givovanni Ongaro

**Dias de competição:**  
14 de fevereiro, 6h e 9h30 (horário de Brasília) - slalom gigante masculino - Descidas 1 e 2  
16 de fevereiro, 6h e 9h30 (horário de Brasília) - slalom masculino - Descidas 1 e 2

### ESQUI ALPINO FEMININO

**Instalação esportiva:** Tofane Alpine Skiing Centre

**Cidade/região:** Cortina d’Ampezzo (Lombardia)

**Atleta brasileira:** Alice Padilha  
**Dia de competição:**  
18 de fevereiro, 6h e 9h30 (horário de Brasília) - slalom feminino - Descidas 1 e 2

### ESQUI CROSS-COUNTRY

**Instalação esportiva:** Tesero Cross-Country Skiing Stadium

**Cidade/região:** Tesero (Trentino-Alto Ádige)

**Atletas brasileiros:** Manex Silva, Eduarda Ribera e Bruna Moura

**Dias de competição:**  
10 de fevereiro, 5h15 (horário de Brasília) - Sprint Clássico feminino (classificatória)  
10 de fevereiro, 5h55 (horário de Brasília) - Sprint Clássico masculino (classificatória)  
12 de fevereiro, 9h (horário de Brasília) - 10 km feminino técnica livre  
13 de fevereiro, 7h45 (horário de Brasília) - 10 km masculino técnica livre  
18 de fevereiro, 5h45 (horário de Brasília) - Sprint por equipe livre feminino (classificatória)

### SKELETON

**Instalação esportiva:** Cortina Sliding Center

**Cidade/Região:** Cortina d’Ampezzo (Veneto)

**Atleta brasileira:** Nicole Silveira

**Dias de competição:**  
13 de fevereiro, 12h e 13h48 (horário de Brasília) - Feminino - Descidas 1 e 2  
14 de fevereiro, 14h e 15h44 (horário de Brasília) - Feminino - Descidas 3 e 4

### SNOWBOARD

**Instalação esportiva:** Livigno

**Cidade/Região:** Livigno (Lombardia)

**Atletas brasileiros:** Pat Burgener e Augustinho Teixeira  
**Dias de competição:**  
11 de fevereiro, 15h30 e 16h27 (horário de Brasília) - Halfpipe masculino - Descidas 1 e 2 da classificatória  
13 de fevereiro, 15h30 (horário de Brasília) - Halfpipe masculino - Final (3 descidas)

## Greve de CR7 abala estruturas do futebol da Arábia Saudita

A ausência de Cristiano Ronaldo na vitória do Al-Nassr contra o Al-Riyadh, na segunda (2), caiu como uma bomba no clube saudita. Segundo informações da imprensa europeia, o craque português se negou a jogar por acreditar que seu time recebe menos investimentos que o rival Al-Hilal. Al-Nassr, de CR7, e Al-Hilal são controlados pelo Fundo de Investimento Público da Arábia Saudita (PIF), assim como os rivais Al-Ittihad e Al-Ahli. O fundo saudita é o responsável

pelos investimentos realizados nas contratações das equipes.

Ronaldo acredita que o PIF estaria priorizando outros clubes, principalmente o Al-Hilal. A revolta do português faz com que ele avalie propostas para deixar o Al-Nassr antes da Copa do Mundo, segundo o jornal português Record. A MLS, dos Estados Unidos, e clubes europeus seriam alguns dos interessados. CR7 tem contrato com a equipe saudita até junho de 2027.

Considerando os valores gas-

tos em reforços para a temporada 2025/26, o Al-Hilal lidera. O ex-time de Neymar investiu cerca de 172 milhões de euros (R\$ 1,06 bilhão) em contratações e trouxe três nomes de destaque no futebol mundial: Darwin Núñez, Theo Hernández e Benzema, que estava no Al-Ittihad e foi anunciado nesta semana. O ex-flamenguista Pablo Marí também chegou há pouco tempo no clube.

Já o Al-Nassr gastou 104 milhões de euros (R\$ 643 milhões)

e ainda fica atrás do Al-Ittihad, que investiu 119 milhões (R\$ 736 milhões). O time de Ronaldo, no entanto, trouxe nomes como João Félix e Coman, enquanto o Al-Ittihad não contratou nenhum nome de peso e ainda viu Benzema deixar o time. Por fim, o Al-Ahli gastou 87 milhões de euros (R\$ 538 milhões) e também não trouxe jogadores de grande porte.

Embora tenha trazido dois nomes famosos para a temporada, o Al-Nassr está pouco ativo na janela de início do ano. A equipe do Robozão fez apenas três contratações de jogadores para compor elenco, enquanto o Al-Hilal trouxe Benzema e mais seis reforços -vale destacar

que o atacante francês não custou aos cofres do clube, já que rescindiu com o Al-Ittihad.

Caso Ronaldo decida sair do Al-Nassr, deixará o clube com apenas um título: a Copa dos Campeões Árabes, conquistada em 2023. Em três anos na Arábia, o Robozão bateu na trave no Campeonato Saudita com os vices em 2023 e 2024, e o 3º lugar em 2025. Nesta temporada, o Al-Nassr está na cola do líder Al-Hilal -47 contra 46 pontos na metade do campeonato.

Na Liga dos Campeões da Ásia, o time de CR7 também não teve sucesso. A semifinal na temporada passada foi o mais longe que conseguiram alcançar.



# Os Três Poderes no combate ao feminicídio

Fotos: Fabio Rodrigues-Pozzebom/Agência Brasil



Lula e Janja com ministros, governadoras, Fachin, Hugo Motta e Davi Alcolumbre no lançamento do plano

Prospota do Executivo visa dar maior agilidade para as medidas protetivas

**A**pós o Brasil registrar recorde de feminicídios em 2025, o presidente Luiz Inácio Lula da Silva (PT) lançou nesta quarta-feira (10), como uma resposta ao problema, o Pacto Nacional Brasil contra o Feminicídio. No entanto, os detalhes e as ações práticas para implementar os objetivos do pacto não foram apresentados.

A ação foi anunciada em parceria com os Poderes Legislativo e Judiciário. A cerimônia que oficializou a iniciativa foi realizada no Palácio do Planalto com a presença dos presidentes do STF (Supremo Tribunal Federal), Edson Fachin, do Senado, Davi Alcolumbre (União-AP), e da Câmara dos Deputados, Hugo Motta (Republicanos-PB).

No evento, o presidente afirmou que, “pela primeira vez os homens estão assumindo a responsabilidade de que a luta pela defesa da mulher não é só da mulher. É do agressor, que é o homem”.

“Cada homem desse país tem uma missão: conversar com amigos, primos, tios, vizinhos, colegas de trabalho, companheiros de bar e parceiros de futebol. Não podemos nos omitir. Vamos desconstruir, tijolo por tijolo, essa cultura machista que nos envergonha a todos. É preciso punir de forma exemplar os agressores, mas também educar os meninos, conscientizar os jovens e os adultos fazendo compreender a gravidade do crime que comete”, declarou.

Segundo o governo federal, a iniciativa busca “acelerar o cumprimento das medidas protetivas, fortalecer as redes de enfrentamento à violência contra a mulher, ampliar ações educativas e responsabilizar os agressores”.

Entre as iniciativas listadas estão a garantia de maior agilidade para medidas protetivas, o compartilhamento de informações entre órgãos, a capacitação de agentes públicos, o



Foco do projeto em grupos vulneráveis, como mulheres negras, indígenas e com deficiência

enfrentamento da violência digital e o foco em grupos vulneráveis, como mulheres negras, indígenas e com deficiência.

Também participaram da cerimônia em Brasília a primeira-dama Janja da Silva, o vice-presidente e ministro da Indústria e Comércio, Geraldo Alckmin (PSB), além dos ministros Rui Costa (Casa Civil), Gleisi Hoffmann (Relações Institucionais), Márcia Lopes (Mulheres) e Anielle Franco (Igualdade Racial).

Na cerimônia, também foi assinado o decreto que institui o Comitê Interinstitucional de Gestão. O grupo foi criado para acompanhar a efetividade das ações do pacto e terá representantes dos três Poderes, de Ministérios Públicos e Defensorias Públicas.

Os três Poderes também lançaram a campanha de comunicação “Todos juntos por todas”. O objetivo é convocar toda a sociedade, em especial os homens, para engajar no combate ao feminicídio.

A ideia de lançar um pacto nacional para combater a violência contra a mulher foi encampada pelo presidente depois da repercussão de uma série de feminicídios no Brasil, como o caso de Tainara Souza Santos, 31, atropelada e arrastada por vias de São Paulo por Douglas Alves da Silva.

Em dezembro, Lula convocou uma reunião para tratar do tema. Além de Fachin, ele recebeu ministros de Estado como Macacé Evaristo (Direitos Humanos), Márcia Lopes (Mulheres), Anielle Franco (Igualdade Racial) e Camilo Santana (Educação).

“Eu resolvi assumir a responsabilidade de que era preciso que a gente criasse ou construísse uma espécie de movimento que pudesse se transformar num pacto contra o femi-

cídio, contra a violência contra a mulher, contra o estupro, ou seja, contra tudo que é crime bárbaro, que a gente não imagina que pudesse acontecer”, disse na reunião.

O pacto também foi citado pelo petista durante discurso na abertura do ano Judiciário, no Supremo, na segunda-feira (2).

Na ocasião, o presidente afirmou que “assassinos e agressores devem ser punidos com todo o rigor da lei, mas é preciso também educar os meninos”.

“E conscientizar os homens de que nada, absolutamente nada, justifica qualquer forma de violência contra meninas e mulheres. Seja na realidade ou no ambiente digital.”

Segundo dados do Ministério da Justiça e Segurança Pública, o Brasil registrou recorde de feminicídios em 2025, com ao menos 1.470 registros. O número foi o maior em 10 anos e representa uma média de quatro mulheres assassinadas por dia em contextos de violência doméstica, familiar ou motivados por misoginia.

Desde a tipificação do crime, em 2015, 13.448 mulheres foram vítimas no território nacional. Em relação a 2024, houve uma alta de ao menos 0,4%, quando foram contabilizados 1.464 feminicídios no Brasil.

No último ano, também cresceu o número de feminicídios julgados pela Justiça brasileira. Foram, ao todo, 15.453 julgamentos, com uma média de 42 casos por dia. Além disso, de acordo com o Conselho Nacional de Justiça, foram concedidas 621.202 medidas protetivas a mulheres, o equivalente a 70 por hora.

Por Isadora Albernaz e Raquel Lopes (Folhapress)



Fernando Frazão/Agência Brasil

# CORREIO NACIONAL

Tânia Rêgo/Agência Brasil

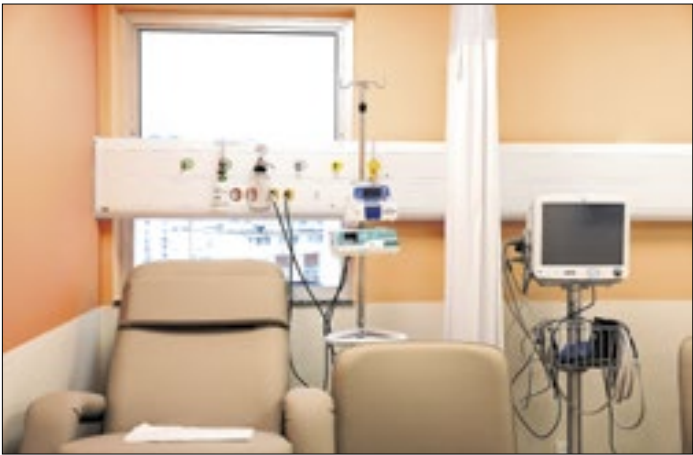

Doença é a segunda causa de morte no país

## País deve ter 781 mil novos casos de câncer por ano até 2028

O Brasil deve ter 781 mil novos casos de câncer por ano entre 2026 e 2028. A doença se aproxima das doenças cardiovasculares como principal causa de morte em todo o país. Os dados constam da publicação Estimativa 2026-2028: Incidência de Câncer no Brasil, do Instituto Nacional de Câncer (Inca), divulgada na última quarta-feira (4), no Rio de Janeiro, no Dia Mundial do Câncer. De acordo com informações do Inca, os números refletem o envelhecimento da população, mas também desigualdades regionais e desafios persistentes no acesso à prevenção, ao diagnóstico precoce e ao tratamento rápido.

### Diferença entre homens e mulheres

Entre os homens, os cinco tipos de câncer mais comuns são próstata (30,5%), cólon e reto (10,3%), pulmão (7,3%), estômago (5,4%) e cavidade oral (4,85). Entre as mulheres, predominam o câncer de mama (30%), cólon e reto (10,5%), colo do útero (7,4%), pulmão (6,4%) e tireoide (5,1%). O Inca também divulgou informações sobre a doença nas regiões do país.

Marcello Casal Jr/Agência Brasil



Cerca de 300 mil documentos foram emitidos

### Pedidos de CNH quadruplicam

O número de novos pedidos de Carteira Nacional de Habilitação passou de 369,2 mil, em janeiro de 2025, para 1,7 milhão em janeiro de 2026, com as novas regras para a emissão do documento. Os dados foram divulgados nesta terça-feira (3) e fazem parte de um levantamento da Secretaria Nacional de Trânsito (Senatran) sobre pedidos de habilitação após o programa CNH do Brasil. Desde dezembro, foram 3 milhões de pedidos e 298,5 mil documentos emitidos.

### Os custos diminuíram com a mudança

O programa reduziu os custos de emissão ao diminuir as exigências de aulas teóricas e práticas em autoescolas. Segundo a Senatran, cerca de 20 milhões de brasileiros dirigem sem o documento, e a expectativa é acelerar a regularização desse grupo. Ainda segundo o órgão, foram registrados 24.754 cursos práticos realizados por instrutores autônomos.

### Simulador do INSS

O Ministério da Previdência Social, o INSS e a Empresa de Tecnologia e Informações da Previdência reativaram, na quarta-feira (4), o simulador de aposentadoria, após a suspensão do serviço, desde o fim de semana, para manutenção e atualização tecnológica dos sistemas da Dataprev.

### Infraestrutura

O sistema passou por uma migração para uma infraestrutura mais moderna, visando maior estabilidade e segurança, de acordo com o Ministério da Previdência Social. O serviço gratuito pode ser usado por qualquer pessoa para estimar o tempo que falta para se aposentar.

### Prouni 2026 I

O processo seletivo referente ao primeiro semestre de 2026 do Programa Universidade para Todos teve 226.502 pré-selecionados na primeira chamada. A edição de 2026 é a maior da história do Prouni, com a oferta de 595.374 bolsas, em 895 cursos de 1.046 instituições privadas de ensino superior de todo o país.

### Prouni 2026 II

O resultado da primeira chamada foi publicado nesta terça-feira (3) pelo Ministério da Educação (MEC) e está disponível no Portal Único de Acesso ao Ensino Superior do ProUni. O programa federal oferece bolsas de estudo (integrais e parciais) em cursos de nível superior em instituições de ensino privadas.

### Enfrentamento I

O governo federal, o Congresso Nacional e o Poder Judiciário lançaram na quarta-feira (4) o Pacto Nacional – Brasil contra o Feminicídio. A iniciativa prevê atuação coordenada e permanente entre os Três Poderes com o objetivo de prevenir a violência contra meninas e mulheres no Brasil.

### Enfrentamento II

O acordo reconhece que a violência contra mulheres no país figura como uma crise estrutural que não pode ser enfrentada por ações isoladas. Será lançada ainda uma campanha orientada pelo conceito Todos Juntos por Todas, convocando toda a sociedade a assumir papel ativo no enfrentamento à violência.



O Instituto Nacional de Meteorologia (Inmet) publicou alerta

# Alerta de fortes chuvas no país até sábado

## Regiões Sul, Sudeste, Centro-Oeste e Nordeste serão afetadas

Da Redação

O Instituto Nacional de Meteorologia (Inmet) publicou, nesta na última quarta-feira (4), alerta de chuvas intensas com grau de perigo nas regiões Sul, Sudeste, Centro-Oeste e Nordeste do país.

Alguns municípios do Sul têm também alerta de grande perigo, mas para uma onda de calor. Os avisos valem até sábado (7).

As regiões que serão atingidas por chuva forte também terão possibilidade de ventos intensos entre 60 e 100 quilômetros por hora (km/h), e volume de chuva entre 30 e 60 milímetros por hora (mm/h).

Nessas áreas, há risco de corte de energia elétrica, queda de galhos de árvores, alagamentos e de descargas elétricas.

No Sudeste e Centro-Oeste, as chuvas devem ocorrer desta quarta (4) até sexta-feira (6). As pancadas acontecerão em quase todas as regiões e afetarão os estados de Goiás, Minas Gerais (região do Triângulo Mineiro, Zona da Mata e sul de Minas), Rio de Janeiro e partes do Espírito Santo.

Em Mato Grosso, a parte sudeste será afetada, e em Mato Grosso do Sul, municípios ao centro e ao nordeste apresentam maiores riscos com a intensidade das chuvas.

No Nordeste, Ceará, Maranhão, Pará e Piauí serão atingi-

dos por chuvas intensas, com possibilidade de volume de água entre 30 e 60 mm/h e 50 a 100 mm/dia.

No estado de São Paulo, municípios ao norte e ao nordeste, como Ribeirão Preto, Franca e São José do Rio Preto, serão afetados. A região leste – em cidades como São Paulo, São José dos Campos e Taubaté – também está sob alerta de chuvas intensas.

No Sul, as chuvas se concentram perto de Curitiba, capital do Paraná.

Em Santa Catarina, os municípios ao nordeste, como Joinville, enfrentarão pancadas de chuva. O alerta é válido até quinta-feira (5).

O Sul está em alerta também, mas para uma onda de calor, com grau de grande perigo. Os habitantes do sul do Paraná, da região central e oeste de Santa Catarina e de grande parte do Rio Grande do Sul devem tomar cuidado ao sair na rua.

As regiões apresentarão temperaturas 5°C acima da média por período maior do que cinco dias. Há riscos à saúde também devido à baixa umidade.

Para quem vive nesses estados do Sul, a recomendação do Inmet é beber muito líquido, evitar desgaste físico nas horas mais secas do dia e exposição ao sol nas horas mais quentes.



## CORREIO NO MUNDO

Divulgação/Coren-DF

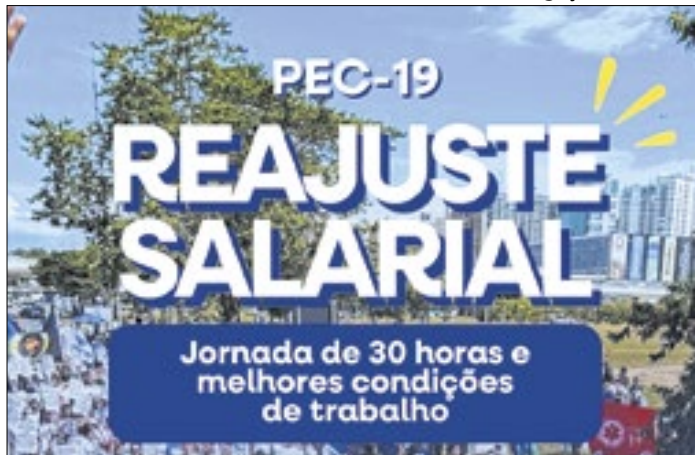

Conselho regional se une à mobilização nacional em março

## Coren-DF anuncia ato em defesa da enfermagem

O Conselho Regional de Enfermagem do Distrito Federal (Coren-DF) convocou um ato no dia 17 de março para cobrar o reajuste do piso salarial e a aprovação da Proposta de Emenda à Constituição (PEC) 19. A ação faz parte de uma mobilização nacional, integrando a Marcha em Defesa do Piso da Enfermagem, organizada pelo Sistema do Conselho Federal de Enfermagem (Cofen) com o apoio de sindicatos e instituições. Segundo as entidades, o piso está há 3 anos sem atualização e acumula defasagem próxima de 22% frente à inflação, o que afeta mais de 2,9 milhões de enfermeiros. Já a PEC 19 prevê mecanismo permanente de correção, com impacto direto na previsibilidade de renda e nas condições de trabalho.

## CBMDF promoverá audiência pública

O Corpo de Bombeiros Militar do Distrito Federal (CBMDF) realizará uma audiência pública na próxima terça-feira (10), às 14h, sobre a futura contratação do sistema de gestão integrada em saúde. Empresas e especialistas podem enviar sugestões até segunda-feira (9) à Diretoria de Saúde. O encontro ocorrerá no Quartel do Comando Geral, na Asa Norte. O acesso é aberto ao público interessado e busca aprimorar requisitos técnicos.

Divulgação/Agência Cora Coralina



Grupo brasileiro apresenta esquetes inspiradas no futebol

## Melhores do Mundo em Goiânia

O Teatro Goiânia (GO) receberá, neste fim de semana, o espetáculo Os Melhores do Mundo Futebol Clube, da companhia brasileira Os Melhores do Mundo. As apresentações ocorrerão no sábado (7), às 19h e 21h30, e no domingo (8), às 18h e 20h30. A peça reúne esquetes inspiradas no universo do futebol, com situações vividas por torcedores dentro e fora dos estádios. Os ingressos custam entre R\$ 30 e R\$ 160 e estão à venda no site Ingresso Digital. A montagem integra a circulação nacional do grupo, que completa 30 anos de trajetória.

## Editais em Goiás somam R\$ 35 milhões

A Fundação de Amparo à Pesquisa de Goiás (Fapeg) inicia 2026 com 11 chamadas públicas voltadas a pesquisadores, estudantes, servidores e inovadores. As iniciativas somam mais de R\$ 35 milhões para ciência, tecnologia e inovação, com apoio à formação acadêmica, infraestrutura, difusão do conhecimento e projetos de impacto social. Mais informações no site da Agência Cora Coralina.

## Monitoramento

O videomonitoramento da prefeitura de Anápolis (GO) apoiou cerca de 280 ocorrências entre junho de 2025 e janeiro de 2026, com acesso a imagens de 286 câmeras pelas forças de segurança, por meio do Observatório Municipal de Inteligência, ligado à Companhia Municipal de Trânsito e Transporte.

## Concurso

O concurso para cinco programas de residência da Escola de Saúde Pública de Mato Grosso terá prova objetiva no próximo domingo (8), a partir das 8h, em Cáceres (MT), Cuiabá (MT) e Sorriso (MT). Ao todo, 420 candidatos disputam 28 vagas, em cursos de pós-graduação, com bolsa de R\$ 4.106,09.

## Liderança

O deputado Londres Machado (PP) foi reconduzido pelo governador Eduardo Riedel (PSDB) como líder do governo na Assembleia Legislativa de Mato Grosso do Sul (Alems). Na sessão de ontem (4) também foi confirmado Pedro Pedrossian Neto (PSD) como vice-líder. Ambos ocupam os cargos desde 2023.

## Pré-Carnaval

A prefeitura de Goiânia (GO) vai disponibilizar linhas especiais de ônibus para o pré-Carnaval no sábado (7). A medida busca facilitar o deslocamento do público. Os veículos sairão dos terminais Praça da Bíblia e de Isidória até o local do evento e farão o retorno, com circulação estendida das 13h à 1h da madrugada.

## Lançamento

Será lançado na sexta-feira (6), em Rondonópolis (MT), o livro Calins do Cerrado – Medicinas e Sabedorias Ciganas, primeira obra sobre o universo cigano em Mato Grosso. O evento ocorre às 19h, na Biblioteca Pública Municipal Manoel Severino da Silva. A programação inclui atividades culturais abertas ao público.

## Convocação

A prefeitura de Campo Grande (MS) publicou edital que convoca sorteados para seguir na seleção da modalidade Vulnerabilidade Social – Pessoa com Deficiência. Os chamados devem comparecer à Agência de Habitação e Assuntos Fundiários para entregar documentos e comprovar critérios do edital.



Chuvas preocupam municípios de Coxim e Aquidauana

## MS: alerta de alagamento com a subida de dois rios

Águas do Taquari e Aquidauana chegaram a níveis críticos

Dois avisos de evento crítico foram emitidos na quarta-feira (4) devido à elevação dos níveis dos rios Taquari e Aquidauana, conforme dados compartilhados pela Agência de Notícias de Mato Grosso do Sul.

O alerta indica uma situação de emergência com risco de inundação e possibilidade de danos materiais e impacto direto a moradores de áreas ribeirinhas nos municípios de Coxim (MS) e Aquidauana (MS).

O monitoramento é feito por Plataformas de Coleta de Dados (PCDs) instaladas nas duas cidades, com análise técnica realizada pelo Instituto de Meio Ambiente de Mato Grosso do Sul (Imasul), por meio da Sala de Situação do Gerenciamento de Recursos Hídricos (GRH), vinculada à Secretaria de Meio Ambiente, Desenvolvimento, Ciência, Tecnologia e Inovação (Semadesc).

Em Coxim, a estação hidrometeorológica registrou às 10h30 que o Rio Taquari atingiu a cota 501, já considerada como nível de emergência.

Segundo a agência, a elevação é resultado do volume acumulado de chuvas na bacia hidrográfica desde o último fim de semana.

Com a continuidade das precipitações, foi identificado o avanço da água sobre áreas próximas ao leito, o que amplia o risco de alagamentos e prejuízos a residências, estradas vicinais e atividades produtivas locais.

No município de Aquidauana, o aviso aponta que o rio local está próximo da cota de emergência de 730. A leitura da plataforma automática indicava nível de 697 às 9h da manhã de ontem.

Enquanto as medições feitas por leiturista da Agência Nacional de Águas (ANA) apontaram 706 às 7h, reforçando a possibilidade de transbordamento e impactos em zonas urbanas e rurais situadas nas margens.

A previsão do Centro de Monitoramento do Tempo e do Clima (Cemtec) de Mato Grosso do Sul indica a manutenção de pancadas de chuva intensas nas bacias dos dois rios entre quarta e quinta-feira (5).

O Instituto Nacional de Meteorologia (Inmet) também emitiu aviso de perigo para o mesmo período. Já o Centro de Previsão de Tempo e Estudos Climáticos (CPTec) do Instituto Nacional de Pesquisas Espaciais (Inpe) classificou o cenário como nível 2 para chuvas intensas.

Diante do quadro, o Imasul recomendou o acionamento da Coordenação Estadual de Defesa Civil para adoção de medidas preventivas e resposta rápida.

O órgão segue acompanhando os dados em tempo real e orienta moradores de áreas suscetíveis ao problema a manter atenção às informações oficiais, evitar áreas alagadas e seguir as recomendações da Defesa Civil estadual e municipal.



# Passagens subterrâneas do Eixão serão monitoradas

Especialista em mobilidade afirma que medida é insuficiente

Por Isabel Dourado

O Governo do Distrito Federal (GDF) começou um projeto-piloto de videomonitoramento em passarelas subterrâneas do Plano Piloto. A parceria entre a Secretaria de Segurança Pública do DF (SSP-DF) e a Companhia Urbanizadora da Nova Capital do Brasil (Novacap) integra um conjunto de ações voltadas à prevenção criminal e à ampliação da segurança para pedestres. Na fase inicial quatro passarelas subterrâneas serão monitoradas, uma na Asa Norte e três na Asa Sul.

Atualmente, a passarela localizada entre as quadras 102/103 Norte está em fase de teste com quatro câmeras instaladas, integradas ao sistema de videomonitoramento da SSP-DF. Cada passarela contará com quatro câmeras posicionadas estrategicamente, garantindo cobertura dos principais fluxos de circulação de pedestres. As imagens serão acompanhadas de forma conjunta pelos centros de monitoramento da SSP-DF e da Novacap, além do Centro Integrado de Operações de Brasília (Ciob).

Em nota ao Correio da Manhã, a Secretaria de Segurança Pública informou que na Asa Sul estão previstas 12 câmeras, distribuídas em três passarelas que conectam as quadras 101/201, 103/203 e 105/205. “As câmeras ainda não estão funcionando, em virtude da dificuldade da energi-



Secretaria de Segurança informa que videomonitoramento deve ampliar segurança

zação elétrica por parte da Neoeenergia, processo que está sendo intermediado pela Novacap”, informou a SSP-DF.

Um acordo de cooperação técnica entre SSP-DF e Novacap está em estudo para consolidar ações permanentes de segurança e inibir a depredação das estruturas. A revitalização das passarelas subterrâneas do Plano Piloto também está alinhada à política de Prevenção Criminal pelo Desenho do Ambiente, instituída no DF por meio de portaria publicada em janeiro deste ano, que criou oficialmente o Diagnóstico de Segurança Territorial como instrumento estratégico de apoio

às políticas públicas de segurança.

## Insuficiente

Apesar do anúncio do videomonitoramento das passagens subterrâneas, o professor e pesquisador em mobilidade, Carlos Penna, avalia que a medida é insuficiente e não resolverá o problema da insegurança. “Todas as passarelas do Eixão Sul e Norte deveriam ter sido transformadas no padrão das passarelas do metrô. As passarelas do metrô são largas, limpas, policiadas e as passagens subterrâneas são sujas, sem iluminação e sem qualquer policiamento”, critica.

De acordo com Penna, o videomonitoramento apenas permitirá acompanhar os crimes em tempo real, sem enfrentar as causas do problema. Ele defende a necessidade de revitalizar as passarelas, nos moldes das do metrô, além de ampliar a malha metropolitana. “Não adianta colocar câmera, porque não vai resolver, não chegará na raiz do problema. No máximo, o que se vai ter são as imagens em tempo real da pessoa sendo atacada ou dos crimes. O GDF foge de adotar qualquer solução que implique o aumento de passageiros para o metrô. Isso tudo tem a ver com o abandono do metrô por parte do GDF.”

## MPDFT analisa dados de homicídios de 2019

O Ministério Público do Distrito Federal e dos Territórios (MPDFT) lançou ontem (4) o Relatório Verum 2019, que reúne dados sobre homicídios registrados.

O documento examina 384 inquéritos policiais e as ações penais decorrentes, com informações sobre investigação, denúncias, julgamentos, condenações e feminicídios, organizadas por circunscrição judiciária. O material apresenta um panorama do andamento dos crimes contra a vida na Justiça.

O estudo foi coordenado pelo Núcleo do Tribunal do Júri e de Defesa da Vida e utilizou dados extraídos do sistema Verum, ferramenta de Business Intelligence. A plataforma acompanha a tramitação dos casos desde a abertura do inquérito policial até o arquivamento ou julgamento pelo Tribunal do Júri.

A análise permite observar o fluxo processual e identificar pontos de atenção e desafios enfrentados ao longo das etapas judiciais.

Dos inquéritos instaurados para apurar os homicídios, 377 envolveram 1 vítima, 6 casos tiveram 2 vítimas e 1 inquérito registrou 3 mortes. Ao todo, foram contabilizadas 392 vítimas.

No período, o MPDFT ofereceu 259 denúncias relacionadas a esses crimes. Desse processos, 224 já haviam sido julgados em 1ª instância, com 158 réus condenados, o que indica taxa de condenação próxima de 70%. Em relação ao tempo de oferecimento das denúncias, o relatório aponta que 91% foram apresentadas em até 2 anos após a ocorrência do crime.

O levantamento também mostra diferenças regionais na taxa de elucidação. Planaltina registrou o maior índice, com 85,4%, seguida por São Sebastião, com 71,4%, e Gama, com 70,6%. Considerando todas as regiões, o percentual de resolução no Distrito Federal chegou a 72,1% no prazo de até 5 anos. O documento ainda avalia a duração dos processos.

Os casos de 2019 levaram mais tempo para chegar ao julgamento em comparação aos de 2018. A mediana entre o crime e a sentença em 1ª instância foi de 808 dias, enquanto no ano anterior ficou em 742,5 dias, cenário associado aos impactos da pandemia nos trabalhos.

# Grupo focado em furto de caminhonetes de luxo é alvo da PCDF

A Polícia Civil do Distrito Federal (PCDF) iniciou a semana com uma ação integrada que resultou no desmonte de um grupo com atuação interestadual voltado à subtração de veículos.

A iniciativa foi conduzida pela Coordenação de Repressão aos Crimes Patrimoniais (Corpatri) e teve desdobramentos simultâneos em diferentes estados. Foram executadas 110 ordens judiciais autorizadas pelo Poder Judiciário, incluindo prisões preventivas e temporárias, além de medidas de busca, apreensão e bloqueio de patrimônio.

A apuração identificou 53 ocorrências ao longo de 2025, com prejuízo estimado em R\$ 15,9 milhões, valor equivalente aos bens retirados de circulação. As diligências ocorreram no DF,



Operação aconteceu no DF, Goiás, Ceará e Rio de Janeiro

Ceará, Goiás e Rio de Janeiro.

Entre os alvos estão integrantes responsáveis pela articulação das ações e pela logística empregada na retirada e no destino dos automóveis. O trabalho também buscou interromper o fluxo fi-

nanceiro do grupo, com restrições sobre imóveis, veículos, contas bancárias e outros ativos.

Os levantamentos apontam para a prática de furto qualificado, organização criminosa e adulteração de sinais identificadores.

Havia ainda indícios de ocultação e dissimulação de recursos obtidos ilegalmente, com reinserção no mercado formal. As apurações, conduzidas ao longo de 11 meses, revelaram uma estrutura estável, com divisão de funções e repetição de métodos. Parte dos automóveis era encaminhada a oficinas para desmontagem e revenda de peças, inclusive por meio digital. Outra parcela seguia para áreas de fronteira, onde era utilizada em esquemas de troca por entorpecentes destinados ao mercado nacional.

Também relacionada ao roubo de caminhonetes de luxo, em 2025, a PCDF realizou a Megaoperação Sakichi. Na época, foram presos 33 suspeitos após o furto de 29 veículos em Pirenópolis e em diversas regiões do DF.

Divulgação/PCDF



## BRASILIANAS

POR  
WILLIAM FRANÇA

Lei autoriza postos de combustíveis a instalar recarga

## Brasília já é o segundo maior mercado de carros elétricos

Brasília encerrou 2025 com um feito histórico: a capital federal já responde por quase 10% de todas as vendas de veículos eletrificados leves no país, consolidando-se como o segundo maior mercado nacional, atrás apenas de São Paulo.

Foram 21.639 emplacamentos ao longo do ano, número que coloca o Distrito Federal à frente de grandes centros como Belo Horizonte, Rio de Janeiro e Curitiba.

Esse protagonismo não é casual. Ele reflete características próprias da capital: renda média elevada, maior concentração de serviços públicos e privados e, sobretudo, políticas locais de incentivo à mobilidade sustentável.

No DF, veículos elétricos e híbridos têm isenção total de IPVA, e o governo lançou linhas de crédito especiais para taxistas e motoristas de aplicativo adquirirem modelos eletrificados. Essas medidas ajudam a explicar por que Brasília já conquistou espaço sólido entre os consumidores e se tornou referência na transição energética.

No cenário nacional, o setor de eletrificados fechou o ano com 223.912 unidades vendidas, contra 177.358 em 2024. O crescimento foi de 26%, dez vezes superior ao avanço do mercado automotivo como um todo, que cresceu apenas 2,6%.



Lei autoriza postos a instalar pontos de recarga

## Expansão da infraestrutura de recarga

A infraestrutura de recarga, porém, ainda é um desafio. Para enfrentar essa barreira, a Câmara Legislativa aprovou e o GDF sancionou a Lei nº 7.831/2025, de autoria do deputado Hermeto (MDB), que autoriza postos de combustíveis a oferecer recarga elétrica. A medida busca aproveitar a capilaridade dos postos para acelerar a adoção dos veículos eletrificados.

Segundo o parlamentar, “os postos de combustíveis, com sua ampla distribuição e conveniência, representam locais estratégicos para a instalação de estações de recarga”.

O texto considera veículo elétrico aquele movido exclusivamente por motor elétrico e veículo híbrido aquele que combina propulsão a combustão e elétrica. O GDF ainda precisa regulamentar as especificações técnicas dos equipamentos de recarga.

Os híbridos plug-in (PHEV) lideraram o mercado, com 101.364 unidades vendidas no ano (45%). Os 100% elétricos (BEV) vieram em seguida, com 80.178 unidades (36%).

## Incentivos locais puxam a demanda

O incentivo mais conhecido no DF é a isenção total de IPVA para veículos elétricos e híbridos adquiridos por pessoas físicas. A medida, em vigor desde 2025, representa uma economia para os proprietários e tem estimulado a adoção da tecnologia.

Outro ponto de destaque é o crédito subsidiado. O Banco de Brasília (BRB) oferece linhas de financiamento com taxas a partir de 0,39% ao mês, cobrindo até 80% do valor do veículo para taxistas. O GDF estuda ampliar esse benefício para motoristas de aplicativo, criando condições semelhantes às já oferecidas para o transporte individual remunerado.

As plataformas de transporte também têm papel decisivo. A Uber lançou em Brasília, já neste ano, a modalidade Uber Electric, exclusiva para veículos 100% elétricos. A 99 oferece bônus de até 800 reais por mês para motoristas que adesivarem seus carros elétricos ou híbridos. Já a Z-EV, aplicativo dedicado exclusivamente a veículos elétricos, estreou na capital com foco em sustentabilidade e economia operacional.

## A geografia da eletromobilidade

O Sudeste segue como principal polo, com 46,4% das vendas, mas a desconcentração é evidente. O Centro-Oeste aparece em quarto lugar, com 33.964 unidades (15,2%). Dentro dessa região, o Distrito Federal é o grande motor: sozinho, responde por mais da metade das vendas locais e por quase 10% do mercado nacional.

Esse protagonismo reforça Brasília como laboratório da mobilidade elétrica no Brasil. A combinação de renda elevada, políticas de incentivo e consumidores atentos às tendências globais coloca a capital em posição estratégica para liderar a transição.

Apesar do avanço, a interiorização da eletromobilidade recuou levemente: 53% das vendas se concentraram nas capitais, contra 54% em 2024. Isso indica que o desafio agora é expandir a infraestrutura de recarga e a oferta de modelos para cidades médias e pequenas.

Para a Associação Brasileira de Veículos Elétricos (ABVE), o setor é hoje o mais inovador e dinâmico da indústria automotiva brasileira.



Pedido se soma a outros dois, apresentados no fim de janeiro

## Mais um impeachment contra Ibaneis é protocolado

Pedido é assinado por PT, Rede, PDT, PCdoB e PV

Por Isabel Dourado

Foi protocolado na tarde da quarta-feira (4), na Câmara Legislativa do Distrito Federal (CLDF), mais um pedido de impeachment contra o governador do Distrito Federal, Ibaneis Rocha (MDB). O pedido é assinado pelos partidos PT, Rede, PDT, PCdoB e PV. O novo pedido se soma a outros dois, apresentados no fim de janeiro por PSB, Cidadania e PSOL.

Estiveram presentes no ato do protocolo o presidente do PT-DF, Guilherme Sigmaringa; o presidente do PCdoB-DF, João Vicente Goulart; a senadora Leila Barros (PDT); a deputada federal Érika Kokay (PT); o deputado federal Reginaldo Veras (PV); e os deputados distritais do PT, Gabriel Magno, Chico Vigilante e Ricardo Valle.

O pedido de afastamento apresentado ontem (4) se baseia em denúncias de irregularidades no processo de aquisição do Banco Master pelo Banco de Brasília (BRB). Além da perda do cargo, os partidos solicitam o afastamento imediato de Ibaneis por 180 dias para garantir a imparcialidade das investigações.

Segundo a denúncia, o BRB aprofundou relações comerciais com o Master em 2024, culminando na aprovação, em março de 2025, da compra de 58% das ações da instituição privada. De acordo com os autores do pedi-

do de impeachment, o prejuízo do BRB com ativos de qualidade negativa supera os R\$ 12 bilhões.

## Totalmente limpo

Os pedidos de impeachment protocolados na Câmara Legislativa do Distrito Federal devem ser analisados pela Procuradoria Legislativa da Casa e, em seguida, submetidos à Presidência para análise de admissibilidade.

Durante a inauguração da primeira unidade do “Na hora empresarial”, no Venâncio Shopping, em Brasília, na terça-feira (3), o governador Ibaneis Rocha (MDB), disse que está “totalmente limpo” no âmbito das apurações envolvendo a tentativa de compra do Banco Master pelo BRB. Segundo o governador do DF, os pedidos de impeachment apresentados por partidos da oposição fazem parte de um trabalho “extremamente democrático”.

Em depoimento a Polícia Federal (PF) na sede do Supremo Tribunal Federal (STF), o banqueiro Daniel Vorcaro confirmou ter tratado da venda do Banco Master com o governador Ibaneis Rocha. De acordo com o empresário, eles chegaram a conversar em poucas ocasiões.

O Supremo Tribunal de Justiça (STJ) pediu para a Procuradoria Geral da República (PGR) sobre a notícia-fato que foi protocolada contra o governador. O caso tramita em sigilo.



# CORREIO SUDESTE

Dirceu Aurélio / Imprensa MG



investimentos serão de mais de R\$ 2,3 bilhões

## MG anuncia entrega de kits escolares à rede estadual

O governador Romeu Zema e o vice-governador Mateus Simões anunciaram, nesta quarta-feira (4), primeiro dia do ano letivo de 2026, a distribuição gratuita de kits de materiais escolares para 100% dos estudantes da rede estadual de ensino. É a primeira vez na história de Minas que todos os alunos serão contemplados gratuitamente com materiais fundamentais para o processo de aprendizagem. No total, serão distribuídos 1,5 milhão de kits, incluindo uma reserva técnica extra às escolas mineiras, beneficiando 1,4 milhão de estudantes em todas as 3,4 mil escolas estaduais. O repasse, apenas para os kits, é de R\$ 71,2 milhões.

### Quais serão os itens dos kits?

Os kits de materiais escolares foram organizados de acordo com as etapas e modalidades de ensino: educação infantil e ensino fundamental, ensino médio e Educação de Jovens e Adultos (EJA). Todos incluem itens básicos, como cadernos, lápis, borracha e apontador, além de materiais adequados e personalizados para cada faixa etária e etapa de aprendizagem.

Hélio Filho/Secom ES



Quarta foi o primeiro dia de aula em 2026

## Governo do ES recebe estudantes

O governador do Estado, Renato Casagrande, e o vice-governador Ricardo Ferraço participaram, na quarta-feira (4), da abertura simbólica do ano letivo de 2026 da Rede Estadual de Ensino. A agenda ocorreu em duas unidades escolares: pela manhã, na Escola Estadual de Ensino Fundamental e Médio (EEEFM) Aristóbulo Barbosa Leão, no município da Serra, e, à tarde, na EEEFM João Crisóstomo Belesa, em Cariacica. Durante a visita, o governador destacou os avanços da Rede Estadual e a importância das políticas educacionais.

## Ferros-velhos interditados no RJ

Dois ferros-velhos da Estrada do Cafundá, na Taquara, em Jacarepaguá, Zona Sudoeste do Rio, foram interditados na terça pela força-tarefa do Governo do Estado, coordenada pelo Detran RJ, que fiscaliza o comércio de peças usadas e sucatas de automóveis no Estado do Rio. Os dois estabelecimentos não tinham credenciamento junto ao Detran RJ para funcionar como ferros-velhos.

## Parque reaberto I

O Parque Estadual do Itacolomi, um dos mais importantes patrimônios naturais e históricos de Minas Gerais, está reaberto ao público a partir desta quarta-feira (4). Localizado nos municípios de Ouro Preto e Mariana, a unidade de conservação inicia um novo ciclo de valorização com a retomada da visitação.

## Parque reaberto II

O modelo de concessão tem como objetivo ampliar a qualidade da experiência dos visitantes e promover o uso público sustentável, mantendo o parque como bem público, pertencente ao Estado de Minas Gerais e seus moradores, sob a gestão e fiscalização do Instituto Estadual de Florestas (IEF).

## Curso gratuito I

O Departamento Estadual de Trânsito do Espírito Santo (Detran|ES) levará o Curso de Mecânica Básica de Moto para os moradores de Boa Esperança habilitados para conduzir motocicleta. As inscrições foram abertas nesta quarta-feira (04) e seguem até o dia 20 de fevereiro.

## Curso gratuito II

O objetivo é capacitar os participantes com conhecimentos básicos de mecânica para resolver problemas comuns em motos, como leitura de indicadores do painel, verificação do motor, freios e fluidos, além de dicas de condução econômica e cuidados diários. Para participar, é necessário que o interessado seja habilitado na categoria A (moto).

## RJ no Sisu

O Estado do Rio de Janeiro alcançou, em 2026, o melhor desempenho de sua história no Sisu, consolidando os avanços da educação pública na rede estadual. Pelo segundo ano consecutivo, o Rio ocupa o segundo lugar no ranking nacional de aprovações, com 30.533 estudantes classificados.

## Investimentos

O Rio de Janeiro registrou R\$ 283 bilhões em investimentos privados em 2025, segundo dados da Junta Comercial do Estado. O capital social total, resultante das empresas abertas ao longo do ano e das alterações contratuais que registraram aumento de recursos nos negócios, somou R\$ 283.422.333.794,24.



O projeto se tornou parceiro da Rio Carnaval e da Liesa

# Projeto reaproveita fantasias da Sapucaí para

## Mais de 20 toneladas que iriam para o lixo são recolhidas por ano

Da Redação

Para reutilizar parte da quantidade de resíduos gerados pelas escolas de samba nos desfiles na Avenida Marquês de Sapucaí, Mariana Pinho, fundou o Projeto Sustenta Carnaval em 2022.

O trabalho de reciclagem desse material para mitigar o impacto dos produtos têxteis no meio ambiente recolheu 3 toneladas de resíduos de fantasias dos desfiles já em seu primeiro ano, e continuou crescendo.

O projeto se tornou parceiro da Rio Carnaval e da Liga Independente das Escolas de Samba no Rio de Janeiro (Liesa) na gestão de resíduos têxteis da Sapucaí. Em 2023, foram recolhidas 23 toneladas; em 2024, 24 toneladas; e em 2025, 23 toneladas.

O Sustenta Carnaval encaminha o material para um galpão no território da Pequena África, no bairro da Gamboa, em frente ao Museu da História e da Cultura Afro-Brasileira.

Localizado na Rua Pedro Ernesto 67, o espaço tem as portas abertas para o público garimpar fantasias de quarta a sexta, das 14h às 19h, e sábado, das 10h às 19h.

“Temos compradores que são da arte, do mundo do carnaval, que entendem que aquilo tudo ia para o lixo, e ficam emocionados. Temos amantes da moda, do figurino, de cenário, que ficam o dia inteiro”, conta Mariana.

“A questão ambiental é como se fosse o fechamento do ciclo do enredo. Reutilizando essas fantasias, fazemos com que a receita gere emprego para as pessoas do território que fazem parte desse movimento do samba”, acrescenta.

O figurinista Wagner Louza tem um ateliê no Santo Cristo em que reutiliza as fantasias do Sustenta Carnaval e cria outras peças. Ele trabalha com material reciclado e adiciona poucos materiais novos, porque precisa ressignificar a fantasia.

“Há quatro anos, o projeto Sustenta contribui bastante para meu trabalho, porque eles oferecem os insumos. Com esse material, produzo figurinos para carnaval e festa junina. O carnaval não conta somente a história do carnaval mas também a história da nossa cultura”, diz Wagner.

Já a figurinista Lohanne Tavares produz biquínis, hotpants (biquíni de cintura alta) e adereços de cintura com o resto das fantasias, e tem conseguido alcançar o público jovem.

“Criei um desfile sobre mudanças climáticas com resíduos de carnaval. Acredito que a gente consegue, através da arte, falar sobre assuntos mais complexos. Uma pessoa que viu o meu desfile me conectou com o Projeto Sustenta Carnaval. Tem dois anos que a gente começou essa parceria”, conta Lohanne.



# MPF pede bloqueio de R\$ 1,2 bi da Vale por vazamento

## Acidente atingiu cursos d'água que alimentavam o rio Paraopeba

Divulgação/ Prefeitura de Congonhas - MG

O Ministério Público Federal (MPF) pediu à Justiça Federal o bloqueio de R\$ 1,2 bilhão da mineradora Vale, em duas ações ligadas a vazamentos de água e sedimentos ocorridos em janeiro nas minas de Viga e Fábrica, ambas na cidade mineira de Congonhas.

Os pedidos foram feitos em duas ações, uma para cada mina. No caso da mina de Fábrica, o bloqueio pedido foi de R\$ 1 bilhão, sendo os outros R\$ 200 milhões referentes ao acidente na mina de Viga.

Os vazamentos atingiram cursos d'água responsáveis por alimentar o rio Paraopeba, causando assoreamento de córregos e danos à vegetação, argumenta o MPF nas ações. A quantia bloqueada diz respeito a danos a serem reparados.

### Falha

Para o MPF, houve “falha no controle da operação de estruturas de contenção de efluentes da mina”. De acordo com a acusação, reservatórios que deveriam servir para o controle do fluxo de água não possuíam sistemas de drenagem capazes de suportar chuvas fortes, contrariando as obrigações da mineradora na prevenção de extravasamentos.

“Além disso, a mineradora não comunicou o fato imediatamente às autoridades, o que contraria deveres legais de transparência e dificulta a resposta da Defesa Civil”,



A quantia bloqueada diz respeito a danos a serem reparados

disse o MPF, em nota.

Os procuradores pediram, ainda, que a Vale seja obrigada a contratar uma auditoria técnica independente para acompanhar as obras necessárias para garantir a segurança das minas.

O MPF também quer que a mineradora produza rapidamente um relatório completo sobre a situação de estruturas semelhantes em todas as suas minas no estado de Minas Gerais.

Procurada, a Vale informou que “tomou conhecimento da ação do Ministério Público Federal referente ao extravasamento ocorrido na mina de Viga, em Congonhas (MG). A empresa já

se manifestou nos autos e apresentará oportunamente a sua defesa dentro do prazo legal”.

### Entenda

Os vazamentos nas minas de Viga e Fábrica, que ficam a cerca de 22 quilômetros uma da outra, ocorreram entre os dias 25 e 26 de janeiro.

No caso do rompimento de uma cava da mina de Fábrica, o material atravessou o dique Freitas e seguiu carreando sedimentos e rejeitos de mineração, provocando impactos ambientais, mas sem vítimas. Houve vazamento de 263 mil metros cúbicos de água turva que continha mi-

nério e outros materiais do processo de beneficiamento mineral.

O material levado pelo vazamento chegou a atingir uma área de outra mineradora - a CSN - provocando danos materiais. Depois, essa lama chegou ao rio Goiabeiras, que atravessa parte da área urbana da cidade, antes de se encontrar com o rio Maranhão, já na área central de Congonhas.

O rio Goiabeiras é afluente do rio Maranhão e este, por sua vez, deságua no Paraopeba, o mesmo que passa por Brumadinho e foi atingido pelo rompimento de uma barragem da Vale em 25 de janeiro de 2019, há sete anos.

SP: R\$ 6,4 bi para 37 mil novas moradias

O governador Tarcísio de Freitas anunciou nesta quarta-feira (4) um pacote de investimentos habitacionais de R\$ 6,4 bilhões para 37 mil novas moradias em todas as regiões do estado. A iniciativa reúne diversas frentes do Casa Paulista, maior programa habitacional da história de São Paulo, com autorizações para início imediato de novas construções, obras em parceria com prefeituras, melhorias habitacionais e projetos estruturantes integrados a eixos ferroviários.

“A gente está chegando em todos os lugares do estado. A gente está preocupado em dar dignidade e fazer a diferença. Com 81 mil residências entregues em três anos, é como se a gente estivesse entregando mais de 70 habitações todos os dias. É isso o que está acontecendo aqui com o Casa Paulista. É o maior programa de moradia da história do estado de São Paulo. Isso é realizar sonhos e isso não tem preço”, afirmou o governador Tarcísio de Freitas.

No conjunto de ações imediatas, o governador autorizou R\$ 1,9 bilhão para construir 10.050 novas moradias em 146 municípios, por meio da produção direta pela CDHU e da modalidade Carta de Crédito Associativa (CCA).

Pela produção da CDHU, o Estado licita e constrói moradias destinadas prioritariamente às famílias de menor renda. Já a CCA é voltada para o financiamento estadual de imóveis do setor privado, sem cobrança de ITBI (Imposto sobre Transmissão de Bens Imóveis) e de registro em cartório, com pagamento da parcela inicial somente após 30 dias da entrega das chaves. Outras 23 mil moradias serão construídas a longo prazo em 10 municípios na Grande São Paulo e região de Campinas.

O pacote inclui convênios com nove municípios pelas modalidades Casa Paulista – Preço Social e Casa Paulista – CCI Municípios. O Preço Social viabiliza casa própria para famílias de baixa renda em terrenos públicos, com valores abaixo do mercado. Já o Casa Paulista – CCI Municípios fortalece a atuação das prefeituras no fomento local ao somar subsídios municipais às Cartas de Crédito Imobiliárias do Estado, aplicadas a fundo perdido para atendimento a famílias com renda de até três salários mínimos.

# Operação invbestiga PMs suspeitos de fazer segurança para facção em SP

Agência SP

A Corregedoria da Polícia Militar realiza nesta quarta-feira (4) uma operação para apurar o envolvimento de policiais militares na prestação de serviços de segurança privada a uma empresa de ônibus suspeita de envolvimento com uma facção criminosa na capital paulista.

São cumpridos 16 mandados de busca e apreensão e outros três de prisão contra os investigados.

A operação decorre de investigação instaurada após o compartilhamento de provas reunidas em um processo que apura crimes de lavagem ou ocultação de bens, direitos ou valores, em trâmite na 2ª Vara de Crimes Tributários e Organização Criminosa da Capital.

As apurações indicam que policiais militares teriam atuado na



Investigação identificou ações de pelo menos três policiais

segurança pessoal e patrimonial do dono da empresa investigada entre os anos de 2020 e 2024, atividade que é contra o regulamento da corporação.

As informações surgiram a partir dos desdobramentos da

Operação Fim da Linha, deflagrada pelo Ministério Público de São Paulo, por meio do Grupo de Atuação Especial de Repressão ao Crime Organizado (Gaeco), em conjunto com a Polícia Militar, o Conselho Administrativo

de Defesa Econômica (Cade) e a Receita Federal.

A investigação revelou a existência de duas empresas de ônibus responsáveis por lavar recursos ilícitos de uma facção criminosa envolvida em crimes como tráfico de drogas, roubos e outros.

Essas duas concessionárias do transporte público eram responsáveis pelo deslocamento diário de milhões de passageiros na capital paulista e, até então, as atividades irregulares passavam despercebidas.

A análise do material compartilhado apontou ainda a participação direta de policiais militares na gerência e na execução da segurança das empresas, além da proteção pessoal de suspeitos apontados como integrantes da facção criminosa e alvos da Operação Fim da Linha.



# Investimentos feitos no saneamento de São Paulo crescem 120%

Estado alcançou a marca de de R\$ 15,2 bi em 2025. Superior aos R\$ 6,9 bilhões do ano anterior



Entre as obras em curso, está a ampliação da Estação de Tratamento de Água em Cubatão

O Estado de São Paulo recebeu em 2025 o maior investimento da história para ampliar o acesso da população à água e esgoto tratado. Foram R\$ 15,2 bilhões aplicados pela Sabesp, valor 120% superior aos R\$ 6,9 bilhões do ano anterior. O crescimento foi possível após a desestatização da empresa, realizada em julho de 2024 pelo Governo de São Paulo. O principal objetivo era acelerar a universalização do saneamento básico no estado, prevista para ocorrer em 2029.

“Os investimentos representam um avanço para garantir o acesso universal à água e ao saneamento em São Paulo”, disse a secretária de Meio Ambiente, Infraestrutura e Logística de SP, Natália Resende. “Esses investimentos fortalecem a proteção dos recursos hídricos, reduzem a poluição, melhoram a qualidade de vida das pessoas e promovem desenvolvimento sustentável em

todas as regiões do estado.”

Em pouco mais de um ano após a privatização, a Sabesp reduziu em cerca de 22% o volume de esgoto que era lançado sem tratamento adequado na Região Metropolitana de São Paulo. No fim de 2023, esse passivo equivalia a aproximadamente 63 bilhões de litros por mês, ou 25 mil piscinas olímpicas. A queda representa 5.500 piscinas olímpicas a menos por mês chegando ao meio ambiente sem tratamento, resultado da aceleração de obras de coleta e tratamento, com impacto direto na proteção de mananciais estratégicos como Tietê, Guapiranga e Billings.

A Sabesp conseguiu superar no ano passado todas as metas de universalização do saneamento nas 371 cidades atendidas:

Acesso à água: 664.161 novos imóveis atendidos, o equivalente a 152% da meta prevista para

2024–2025, beneficiando cerca de 1,8 milhão de pessoas.

Acesso à coleta de esgoto: 781.464 imóveis atendidos, correspondendo a 133% da meta, com mais de 2,1 milhões de pessoas beneficiadas.

Tratamento de esgoto: 1.372.105 imóveis passaram a contar com esgoto tratado, atingindo 134% da meta, o que representa 3,7 milhões de pessoas.

O ritmo das obras é um dos principais indicadores dessa nova fase da Companhia. Atualmente, 2.400 domicílios são conectados em média por dia. Para efeito de comparação, o Programa Novo Rio Pinheiros, um dos maiores projetos de saneamento da história de São Paulo, levou três anos e meio para conectar 650 mil domicílios.

A Sabesp tem neste momento mais de 1.100 frentes de obras em andamento. Somente em 2025, foram entregues 16 estações de

tratamento de esgoto e quase 800 quilômetros de grandes tubulações de esgoto, como redes, coletores-tronco e interceptores — extensão equivalente a uma fila de 40 mil carretas. A geração de empregos alcança 40 mil postos em vagas diretas e indiretas.

Apesar do aumento de 121% nos investimentos, a tarifa de água e esgoto se manteve controlada.

A revisão tarifária aplicada neste ano foi de 6,11%, valor correspondente a inflação acumulada em 16 meses de contrato. A tarifa de referência calculada pela Agência Reguladora de Serviços Públicos do Estado de São Paulo (Arsp) ficou 15% abaixo do valor que seria previsto caso a Sabesp ainda fosse estatal.

É importante lembrar que, logo após a desestatização, as tarifas tiveram redução de valor. As tarifas social e vulnerável para a população de baixa renda tive-

ram redução de 10%, e as demais categorias também ficaram mais baratas, com 1% de queda nas residenciais normais e 0,5% nas comerciais e industriais.

A tarifa não aumenta na mesma proporção dos investimentos graças ao uso dos recursos do Fundo de Apoio à Universalização do Saneamento (Fausp) — criado com recursos da privatização e alimentado por dividendos da Sabesp, e na aplicação do novo contrato criado pelo Governo de São Paulo, que determina mecanismos permanentes de garantia da estabilidade tarifária até o alcance da universalização em 2029.

A desestatização da Sabesp garante investimento de R\$ 70 bilhões para viabilizar, até 2029, a universalização do saneamento, incluindo áreas rurais e informais passíveis de regularização. A data é quatro anos antes do que determina o Novo Marco Legal do

# SP: Carnaval 2026 deve movimentar R\$ 7,3 bilhões e atrair 4,7 milhões de turistas

O Carnaval de 2026 deve confirmar o protagonismo do estado de São Paulo como um dos principais destinos turísticos do país durante a maior festa popular brasileira. De acordo com estimativa do Centro de Inteligência da Economia do Turismo (CIET), da Secretaria de Turismo e Viagens do Estado de São Paulo (Setur-SP), são esperados 4,7 milhões de visitantes circulando pelos destinos paulistas no período, o que representa um crescimento de aproximadamente 4,75% em relação ao Carnaval de 2025.

A movimentação financeira direta estimada é de R\$ 7,3 bilhões, impulsionada por um ticket médio de R\$ 1.543 por turista, considerando gastos com hospedagem, alimentação, transporte, compras e serviços turís-

ticos. Os dados são resultado de uma sondagem realizada pelo CIET junto a 140 municípios do estado, que concentram parte expressiva da programação carnavalesca paulista.

“O Carnaval é um dos períodos mais importantes para o turismo e para a economia paulista. Os números reforçam a diversidade da nossa oferta, que vai muito além dos grandes centros urbanos, alcançando o litoral, o interior e as estâncias turísticas, com geração de emprego, renda e valorização das identidades locais”, destaca a Secretária de Turismo e Viagens do Estado de São Paulo.

Além do impacto econômico, o levantamento evidencia o avanço das políticas de sustentabilidade e de preservação cultural nos destinos paulistas. Segundo



Divulgação/Prefeitura de São Paulo

Avanço será de aproximadamente 4,75% em relação a 2025

o CIET, 88% dos municípios informaram desenvolver ações de conscientização ambiental voltadas ao público durante o Carnaval, enquanto 90% adotam medidas de mitigação dos impactos da

festa sobre o meio ambiente e o patrimônio histórico e cultural.

Entre as principais iniciativas estão o reforço no número de lixeiras em áreas de grande circulação, a instalação de banheiros

ecológicos, o controle de acesso a áreas de proteção ambiental ou histórica e ações educativas junto aos foliões. O compromisso com a cultura local também se destaca: 93% dos municípios afirmaram que o Carnaval é utilizado como instrumento de resgate, valorização ou preservação das tradições culturais da região.

Com blocos de rua, desfiles, festas populares e programações diversificadas, o Carnaval paulista se consolida como um evento democrático, sustentável e distribuído por todo o território estadual. Para a Setur-SP, os dados do CIET reforçam a importância do planejamento integrado entre estado e municípios, garantindo uma experiência segura, responsável e economicamente relevante para moradores, turistas e o trade.



## CORREIO NORDESTE

Ascom MA



O treinamento serve para padronizar métodos

## MA: bombeiros aprimoram técnicas de manejo florestal

Com foco na segurança, preservação ambiental e padronização de procedimentos, o Corpo de Bombeiros Militar do Maranhão (CBMMA) participou da Instrução de Nivelamento e Conhecimento de Corte e Poda de Árvores. Voltada à atualização de procedimentos e técnicas operacionais, a formação contou com militares do Batalhão de Bombeiros Ambiental (BBA) e do Batalhão de Policiamento Ambiental (BPA) da Polícia Militar. O treinamento técnico foi estruturado para padronizar métodos de trabalho, garantir a segurança dos operadores e preservar a saúde da vegetação, além de orientar sobre as Normas Regulamentadoras (NRs). O investimento reforça a correta aplicação dos recursos públicos.

## Piauí destaca vacina

A Secretaria da Saúde do Piauí (Sesapi), em parceria com a Fundação Municipal de Saúde de Teresina (FMS), realiza, nesta quinta-feira (5), reunião de incorporação no SUS do nirsevimabe, vacina que amplia a proteção contra o vírus sincicial respiratório (VSR). No encontro também será tratado sobre o fortalecimento da vacinação nas maternidades do Piauí. O evento terá início às 8h e será realizado no auditório do Espaço Rosa dos Ventos.

Ascom CE



Os dados apontam janeiro como o melhor resultado

## Ceará reduz índice de mortes

Dando continuidade ao trabalho permanente das Forças de Segurança do Ceará no combate à criminalidade, o ano de 2026 inicia com resultados positivos na redução dos Crimes Violentos Letais e Intencionais. O mês de janeiro encerrou com diminuições de 29% no número de mortes violentas no Ceará, 36,4% nos CVLIs em Fortaleza e 43,8% na Região Metropolitana. Os percentuais indicam que janeiro de 2026 apresentou a maior redução da série histórica de CVLIs, considerando exclusivamente os meses de janeiro, tanto no estado quanto na capital.

## Nordeste destaca financiamento

Os empresários interessados em sair do aluguel comercial e adquirir imóveis próprios para suas empresas de micro e pequeno portes podem captar o crédito com o Banco do Nordeste. Estão sendo disponibilizados, ao todo, R\$ 5,6 bilhões com recursos do Fundo Constitucional de Financiamento do Nordeste (FNE). Podem ser comprados por essa modalidade os imóveis.

## Receita

Governo do Rio Grande do Norte registrou nesta semana, crescimento superior a 13% na Receita Corrente Líquida (RCL) e reduziu as despesas com pessoal no último quadrimestre de 2025, conforme dados do Relatório de Gestão Fiscal (RGF). Os indicadores foram publicados no Diário Oficial do Estado.

## Pavimentação

Apontada como uma das obras mais esperadas da Região Metropolitana de Maceió, a implantação das vias duplas da AL-102 Norte chegou a 86% do processo de conclusão em seu primeiro trecho, iniciando a pavimentação. A implantação completa promete ligar Maceió à Barra de Santo Antônio.

## Rodovias

Com o objetivo de garantir a segurança viária e a preservação do patrimônio público, o Departamento Estadual de Infraestrutura Rodoviária de Sergipe detalhou as novas regras para a realização de eventos festivos em rodovias estaduais. A medida padroniza os pedidos de autorização e reforça a cobrança da taxa.

## Música

Do samba ao groove afro-baiano e ao pagode dos anos 90, a última noite do Festival Pernambuco Meu País Verão em Itamaracá, na última semana virou grande celebração musical. Gigante do Samba, É o Tchan, Xanddy Harmonia, Almir Rouche e Ara Ketu animaram o público no Forte Orange, unindo tradição e gerações.

## Ação da polícia

Uma ofensiva da Polícia Militar do Ceará resultou na prisão de um homem com mais de 3,6 quilos de crack e na apreensão de cerca de R\$ 32 mil reais em espécie de procedência duvidosa. A ação ocorreu na manhã da terça-feira (3), no município de Sobral – Área Integrada de Segurança Pública 3 (AIS 3).

## Ação

O Instituto de Promoção e Defesa do Cidadão e Consumidor do Maranhão (Procon-MA) ingressou com uma ação civil pública contra as plataformas de transporte por aplicativo Uber e 99, em razão do aumento abusivo no valor das corridas registrado durante a greve de ônibus em São Luís.



O acesso pode ser feito seguindo um roteiro

## AL orienta sobre guia de pagamento do IPVA

Serviço pode ser acessado pelo portal IPVA Online

A Secretaria de Estado da Fazenda de Alagoas (Sefaz-AL) orienta os contribuintes que desejam emitir a guia de pagamento do Imposto sobre a Propriedade de Veículos Automotores (IPVA) a utilizarem exclusivamente os canais oficiais do Governo de Alagoas.

Para maior comodidade e segurança, a emissão das guias pode ser realizada de forma online, sem necessidade de deslocamento até unidades físicas, por meio do portal IPVA Online, disponível no endereço [ipvaonline.sefaz.al.gov.br](http://ipvaonline.sefaz.al.gov.br).

O serviço é 100% digital, no qual o proprietário informa o Renavam e a placa do veículo para gerar o documento de arrecadação.

## No sistema, o contribuinte encontra as seguintes opções:

- Ano atual, com possibilidade de desconto, conforme o calendário vigente;
- Anos anteriores, com opção de parcelamento, sem desconto;
- Ano anterior já parcelado, emissão das parcelas vinculadas a processos existentes.

O portal também permite consultar valores referentes ao IPVA 2026, de acordo com a situação do veículo. Durante o processo de emissão, o sistema apresenta orientações claras para cada etapa, garantindo mais segurança ao contribuinte.

Além do portal IPVA Online, a guia de pagamento também pode ser emitida pelo aplicativo Alagoas Inteligente, ferramenta oficial do Governo de Alagoas disponível para dispositivos móveis.

Para acessar o serviço, o cidadão deve realizar o login no aplicativo, clicando no canto superior direito da tela. Em seguida, deve acessar a opção “Seu perfil”, rolar a página até a seção “Veículos” e selecionar o veículo desejado.

Ao clicar em “Informações”, o aplicativo exibirá os dados do veículo e, logo abaixo, a opção referente ao IPVA. Nessa área, o contribuinte poderá consultar os valores e verificar as formas disponíveis para regularizar o imposto.

A Sefaz-AL alerta os cidadãos a evitarem acessar links ou aplicativos de fontes não oficiais, a fim de prevenir fraudes ou pagamentos indevidos.

## Auxílio

Em caso de dúvidas ou dificuldades no acesso ou em qualquer uma das etapas, o contribuinte pode contar ainda com a Atendente Virtual Nise, disponível no site da Secretaria, que oferece suporte para emissão do boleto do IPVA.

O acesso pode ser feito seguindo o roteiro: Impostos – IPVA – Emissão de boleto – Acessar serviço.



# Fiscalização flagra venda irregular de caranguejo-uçá

A apreensão no Piauí, ocorreu em um estabelecimento comercial

Um flagrante registrado na quarta-feira (5), no litoral do Piauí, reforçou a importância das ações de fiscalização ambiental durante o segundo período de defeso do caranguejo-uçá. A operação foi realizada pela Secretaria do Meio Ambiente e Recursos Hídricos do Piauí, com apoio da Delegacia de Proteção ao Meio Ambiente da Polícia Civil, e resultou na apreensão de crustáceos comercializados de forma irregular.

A ocorrência foi registrada em um estabelecimento comercial localizado na praia de Atalaia, no município de Luís Correia. No local, as equipes encontraram 24 cordas de caranguejo-uçá, o equivalente a 96 unidades, somando aproximadamente 29 quilos do animal. O responsável pelo comércio foi autuado e multado por infração ambiental, com base no artigo 35 do Decreto Federal nº 6.514/2008, que trata das sanções administrativas aplicáveis a condutas lesivas ao meio ambiente, incluindo a comercialização de espécies protegidas durante o período de defeso.

O segundo período de defeso do caranguejo-uçá no Piauí segue até esta sexta-feira (6). A medida tem como principal objetivo assegurar a reprodução da espécie,



Ascom Semarh

*Durante todo o defeso, as equipes da secretaria permaneceram em campo*

especialmente durante a chamada “andada”, fase em que os caranguejos deixam suas tocas e se deslocam pelos manguezais para o acasalamento. A captura, o transporte e a comercialização nesse intervalo comprometem a reposição natural da população e colocam em risco o equilíbrio do ecossistema de manguezal, considerado um dos ambientes mais importantes para a biodiversidade costeira.

De acordo com a auditora ambiental da Semarh, Gisele

Brandão, o flagrante demonstra que, apesar dos avanços na conscientização, a fiscalização ainda é indispensável. “O período de defeso é essencial para a reprodução do caranguejo-uçá. Quando ocorre a captura ou comercialização nesse intervalo, todo o equilíbrio do ecossistema de manguezal é ameaçado. Por isso, a fiscalização atua com firmeza, garantindo o cumprimento da legislação ambiental”, ressaltou.

Após a apreensão, os caranguejos foram destinados à doação e entregues à Comunidade Monte Morá, localizada no município de Parnaíba. A instituição atua no acolhimento de pessoas em situação de vulnerabilidade social e dependência química, garantindo que o alimento apreendido tivesse um fim social adequado, conforme prevê a legislação ambiental.

A coordenadora da Comunidade Monte Morá, Simone Carvalho dos Santos, agradeceu a

iniciativa e destacou o impacto positivo da ação. “A gente só tem que agradecer à Semarh por essa doação de caranguejos. Somos uma associação que acolhe pessoas em vulnerabilidade pelo uso abusivo de álcool e drogas, e essa doação vai ajudar diretamente na alimentação dos nossos acolhidos”, afirmou.

Durante todo o período de defeso, as equipes da Semarh permaneceram em campo realizando ações contínuas de fiscalização em toda a faixa litorânea do estado. O trabalho abrange todas as etapas da cadeia produtiva do caranguejo-uçá, desde a captura até a comercialização e o beneficiamento, conforme estabelece a Portaria Interministerial MPA/MMA nº 45, que regulamenta as regras de proteção da espécie em âmbito nacional.

Segundo a auditora ambiental da Semarh, Katiana Macedo, o balanço geral das ações é positivo e demonstra avanços no cumprimento da legislação. “A fiscalização tem tido um caráter prioritariamente educativo. Até o momento, não havíamos registrado apreensões, o que indica uma maior consciência ambiental de catadores e comerciantes, que vêm respeitando as regras e entendendo a importância do defeso para a sustentabilidade da espécie”, avaliou.

## RN anuncia reforço da malha aérea

Reprodução Azul

A companhia aérea Azul anunciou a ampliação da sua operação no Rio Grande do Norte para a temporada de inverno de 2026, reforçando a conectividade do estado com importantes mercados emissores de turistas. Entre os dias 27 de junho e 2 de agosto, o Aeroporto Internacional de Natal contará com 17 voos semanais da empresa, totalizando cerca de 16 mil assentos disponíveis ao longo do período, o que representa um incremento significativo na oferta aérea durante a baixa estação.

O anúncio oficial da nova malha deve ocorrer durante a etapa Natal do Nordestur, encontro itinerante promovido pela própria Azul, marcado para o dia 3 de fevereiro, na capital potiguar. O evento reúne representantes do trade turístico, autoridades e parceiros estratégicos, com o objetivo de apresentar dados de mercado, tendências e oportunidades de expansão das operações aéreas.



*Durante junho e agosto, Natal contará com 17 voos*

A ampliação dos voos integra a estratégia do Governo do Estado, por meio da Empresa Potiguar de Promoção Turística, de ampliar e diversificar a malha aérea como forma de minimizar os efeitos da sazonalidade no turismo. A iniciativa busca fortalecer o fluxo de visitantes nos meses tradicionalmente menos

movimentados, estimulando a ocupação da rede hoteleira, o funcionamento contínuo dos serviços turísticos e a geração de emprego e renda em toda a cadeia produtiva do setor.

Para o diretor-presidente da Emprotur, Raoni Fernandes, o reforço da operação da Azul no inverno confirma o posiciona-

mento do Rio Grande do Norte como um destino competitivo ao longo de todo o ano. Segundo ele, o aumento da oferta de assentos é resultado de um trabalho contínuo de promoção turística e articulação com companhias aéreas. “A ampliação da oferta aérea para o inverno amplia o fluxo de turistas e impulsiona diretamente

a economia do estado”, destacou.

A operação prevista inclui voos partindo dos aeroportos de Congonhas e Viracopos, em São Paulo, além de Confins, em Minas Gerais. Também estão programadas ligações diretas a partir de Presidente Prudente, Ribeirão Preto e São José do Rio Preto, no interior paulista, e de Uberlândia, em Minas Gerais, reforçando a ligação de Natal com centros urbanos. Com a ampliação da malha, o Rio Grande do Norte amplia sua visibilidade no mercado nacional e fortalece a estratégia de manter o turismo ativo durante todo o ano, consolidando Natal como um dos principais destinos do Nordeste brasileiro. A expectativa do setor é que o incremento contribua para maior previsibilidade na demanda, favoreça novos investimentos privados e reforce a competitividade do destino frente a outros polos turísticos do país no período durante o inverno.



# Paraíba entrega novos relógios para monitorar saúde

Ação social beneficia moradores do Cidade Madura

O Governo da Paraíba, por meio da Secretaria de Estado do Desenvolvimento Humano (Sedh), entregou, na terça-feira (3), cerca de 40 relógios para monitorar a saúde dos moradores do Cidade Madura de Campina Grande. A ação é resultado da parceria entre a Secretaria e a Universidade Estadual da Paraíba (UEPB), por meio do Núcleo de Tecnologias Estratégicas em Saúde (Nutes), com o objetivo de promover mais qualidade de vida, autonomia e segurança às pessoas idosas atendidas pelo programa habitacional.

A iniciativa utiliza dispositivos vestíveis de monitoramento, semelhantes a smartwatches, desenvolvidos pela UEPB, capazes de acompanhar em tempo real indicadores essenciais de saúde, como frequência cardíaca, qualidade do sono e o nível de atividade física. Os dados coletados são integrados a uma plataforma digital, permitindo o acompanhamento contínuo por profissionais de saúde e pesquisadores.

A parceria foi formalizada por meio de um Termo de Execução Descentralizada (TED), que viabiliza recursos para a manutenção e ampliação do projeto. O investimento possibilitou a aquisição de novos equipamentos, a atualização dos sistemas, o suporte técnico e a continuidade das análises, fortalecendo a ação nos campos social, científico e tecnológico.



Ascom PB

*A iniciativa se destaca como um exemplo de ciência aplicada*

Além do aspecto tecnológico, a ação possui relevante impacto social. O monitoramento contribui para a prevenção de agravos à saúde, a identificação precoce de alterações clínicas e o estímulo ao autocuidado, promovendo maior autonomia, bem-estar e sensação de segurança entre as pessoas idosas. Ao mesmo tempo, gera dados importantes para pesquisas acadêmicas e para o aprimoramento de políticas públicas voltadas ao envelhecimento saudável.

A iniciativa se destaca como um exemplo de ciência aplicada ao cuidado social.

A representante da Vice-Governadoria, Fátima Mariz, disse

que o momento é um marco na ciência tecnológica. “É um marco, é um momento único para eles. E que isso seja apenas o começo, cada dia mais um avanço”.

Marília França, representante da secretária da Sedh, Pollyanna Werton, afirmou que a iniciativa visa o cuidado com a saúde da pessoa idosa de forma ampla. “É um investimento de mais de R\$ 100 mil que não visa só o monitoramento da saúde, mas o estímulo, o autocuidado, a segurança, a autonomia dos idosos, a fim de contribuir para um envelhecimento mais ativo e mais digno. Então, a Sedh celebra essa conquista, em parceria com a Universidade Es-

tadual, cuidando, priorizando a população idosa e fortalecendo a Política da Pessoa Idosa no nosso estado”.

A professora da UEPB, Eujessika Rodrigues, que coordena o projeto da plataforma de monitoramento como instrumento de acompanhamento da saúde do idoso no condomínio Cidade Madura de Campina, destacou que “o processo de envelhecimento humano acontece de forma muito progressiva e, muitas vezes, não é perceptível no decorrer do dia a dia. Porém, esse relógio consegue fazer o acompanhamento diário das mudanças e de possíveis declínios”, garantiu.

## Piauí apresenta linhas de crédito específicas para a indústria

A Agência de Fomento e Desenvolvimento do Estado do Piauí participou de um encontro promovido pelo Centro das Indústrias do Estado do Piauí, com foco na apresentação de soluções financeiras e linhas de crédito voltadas ao fortalecimento do setor industrial piauiense. A iniciativa buscou aproximar a agência de fomento dos empresários, ampliando o acesso a informações estratégicas para investimentos e expansão dos negócios.

Durante o evento, foi realizada uma palestra técnica que detalhou as principais linhas de crédito disponíveis, esclarecendo condições, finalidades e possibilidades de financiamento. As opções apresentadas contemplam desde a modernização de processos produtivos até a ampliação



Laurivânia Fernandes

*Encontro foi promovido pelo Centro das Indústrias*

da capacidade instalada das indústrias, com impacto direto na competitividade do setor.

O presidente da Badespi, Marcelo Bueno, destacou a importância do diálogo direto com o setor produtivo. Segundo ele, a

aproximação permite alinhar as políticas de crédito da agência às demandas reais da indústria local. “Nosso objetivo é apresentar, de forma clara, as linhas de crédito disponíveis e contribuir para que os empresários tenham acesso a

soluções financeiras que estimulem o crescimento e a geração de emprego e renda no estado”, afirmou.

Para o presidente do Centro das Indústrias do Estado do Piauí, Marcelo Medeiros, a iniciativa fortalece o ambiente de negócios e amplia as oportunidades para o setor industrial. Ele ressaltou que o acesso a instrumentos financeiros adequados é fundamental para o desenvolvimento sustentável da indústria piauiense. “Esse alinhamento é estratégico para o crescimento do setor”, pontuou.

De acordo com a Badespi, o encontro reforça o compromisso da agência em atuar de forma integrada com entidades representativas, promovendo transparência, diálogo institucional e apoio contínuo ao desenvolvimento.

## Paraíba com trânsito mais ágil e seguro em 2026

o trânsito mais seguro está muito perto de se tornar realidade entre o bairro das Indústrias e o conjunto Costa e Silva, na BR-101. Com investimento de mais R\$ 27 milhões do Governo da Paraíba, o viaduto que liga os dois bairros deve ser entregue ainda neste primeiro semestre. A obra, que está sendo executada pelo Departamento de Estradas de Rodagem da Paraíba (DER-PB), vai eliminar a necessidade de cruzar a BR-101, garantindo um acesso direto e salvando vidas em uma região historicamente. Quem passa pela BR-101 já percebe a mudança na paisagem. Atualmente, as equipes trabalham intensamente na montagem de armadura, forma e concretagem da estrutura de travessia da BR-101 no sentido Recife - João Pessoa, terraplenagem das alças de acesso e aplicação de concreto asfáltico usinado à quente (CAUQ) nas vias de circulação internas do Bairro Costa e Silva.

O projeto, que se estende por 700 metros, recebeu um investimento de R\$ 27.155.804,29 com recursos próprios do Estado. Para o engenheiro Francisco Romário, gestor da obra, o impacto vai além do concreto. “Estamos eliminando um conflito de trânsito antigo. O motorista não precisará mais arriscar o cruzamento da rodovia federal, o que garante fluidez no trânsito e, principalmente, segurança para os motoristas”. Para quem vive o dia a dia do bairro, o viaduto representa o fim de uma angústia. Erick Emanuel dos Santos, morador do Bairro das Indústrias desde os três anos de idade, conhece bem os perigos da região.

“Saber que teremos um acesso direto, sem passar por retornos perigosos na BR-101, traz um alívio enorme. Mais do que interligar caminhos, esse viaduto mostra que nosso bairro não foi esquecido e que o poder público está agindo para salvar vidas”, celebra Erick. Edzangela Silva do Nascimento, relata que o viaduto do Bairro das Indústrias será muito importante porque vai salvar vidas. “Não vamos mais precisar arriscar nossas vidas, tentando atravessar a BR-101. Era um sonho antigo, esperávamos há muito tempo e agora vai acontecer”, enfatiza Edzangela.



# Nordeste amplia exportações e reduz dependência externa

Produtos de origem vegetal, minerais e alimentos são os itens mais vendidos

O Nordeste alcançou, em 2025, o maior volume de exportações dos últimos três anos. A região vendeu ao mercado internacional US\$ 24,8 bilhões em produtos, equivalente a 7% de tudo o que o Brasil exportou no período. O resultado representa um avanço em relação a 2024, indicando redução da dependência do mercado externo, com queda nas importações. Além do crescimento das exportações, as importações nordestinas recuaram cerca de 5%, passando de US\$ 28,7 bilhões em 2024 para US\$ 27,2 bilhões em 2025. Os dados fazem parte dos novos painéis de comércio exterior do Data Nordeste, plataforma pública de informações econômicas desenvolvida pela Sudene, que reúne e organiza estatísticas estratégicas sobre a região.

Os produtos do reino vegetal lideraram as vendas externas do Nordeste, com US\$ 6,9 bilhões. Em seguida aparecem os minerais, com US\$ 4,6 bilhões, e os produtos das indústrias alimentares, que somaram US\$ 2,1 bilhões. A China foi o principal destino das exportações nordestinas, (US\$ 6,22 bilhões), seguida por Estados Unidos (US\$ 2,89 bilhões) e Canadá (US\$ 2,72 bilhões). Na América do Sul, a Argentina foi o principal parceiro comercial (US\$ 1,62 bilhão). Na Europa, os Países Baixos concentraram o maior volume de com-



Agência GOV

**Os produtos do reino vegetal lideraram as vendas externa**

pras (US\$ 1,19 bilhão).

No mesmo período, o estado da Bahia liderou as exportações, com US\$ 11,52 bilhões, seguido do Maranhão (US\$ 5,49 bilhões) e Pernambuco, com US\$ 2,36 bi. Ceará (US\$ 2,30), Rio Grande do Norte (US\$ 1,14 bi), Piauí (US\$ 850 milhões), Alagoas (US\$ 580 milhões), Sergipe (US\$ 510 milhões) e Paraíba (US\$ 140 milhões), completam a relação.

No panorama das importações nordestinas, produtos minerais lideram a pauta, com US\$

10,98 bilhões, valor que corresponde a quase 40% do total importado pela região. Em seguida aparecem os produtos químicos, que somaram US\$ 4,56 bilhões, e o grupo formado por máquinas e aparelhos, material elétrico, aparelhos de gravação e reprodução de som e imagem e seus acessórios, com US\$ 3,34 bilhões. Quanto à origem das compras externas, os principais parceiros comerciais do Nordeste foram Estados Unidos (US\$ 7,71 bilhões) e China (US\$ 5,19 bilhões), seguidos por Rússia (US\$ 1,55 bilhão)

e Argentina (US\$ 1,42 bilhão).

Ainda do lado das importações, a Bahia concentrou o maior volume de importações, com US\$ 12,83 bilhões, seguida por Maranhão (US\$ 10,50 bilhões), Pernambuco (US\$ 7,10 bilhões) e Ceará (US\$ 6,50 bilhões). Na sequência aparecem Paraíba, com US\$ 1,47 bilhão, e Alagoas, com US\$ 1,31 bilhão. Sergipe (US\$ 842 milhões), Rio Grande do Norte (US\$ 658,49 milhões) e Piauí (US\$ 362,41 milhões) completam o cenário.

Para o economista e coor-

denador-geral de Estudos e Pesquisas da Sudene, José Farias, o desempenho reforça o papel das exportações como vetor de desenvolvimento. “O comércio internacional é um fator importante para o desenvolvimento do Nordeste. Por um lado, as exportações são um canal comercial relevante. Por outro, a partir do cenário das importações, é possível identificar oportunidades e estruturar estratégias de abertura de novos negócios internacionais, agregação de valor aos produtos e geração de emprego, renda e melhoria de produtividade. A competitividade do cenário internacional não é simples, mas, neste contexto, o Nordeste tem potenciais interessantes que despertam cada vez mais o interesse internacional, a exemplo dos produtos que fazem parte da cadeia produtiva da bioeconomia. É um conjunto de fatores: identificar novas demandas e desenvolver estratégias para aumentar o valor agregado dos itens”, analisou o especialista.

A base de dados dos produtos exportados e importados pelo Nordeste exibidos no Data Nordeste utiliza o Sistema Harmonizado, nomenclatura adotada internacionalmente desde 1988, sendo atualizado pela Organização Mundial das Aduanas. Os novos painéis do Data Nordeste permitem acompanhar a evolução histórica das exportações.

## Teatro no Ceará dará curso de formação de atores

A primeira semana de fevereiro chega intensa e plural no Teatro Carlos Câmara, no Ceará, que apresenta uma programação especial entre os dias 3 e 8 de fevereiro, reunindo formação em teatro, comédia consagrada da cena cearense, espetáculo voltado às infâncias e uma obra poética que dialoga com as tradições populares brasileiras.

A agenda reafirma o teatro como espaço de encontro, experimentação, riso, imaginação e reflexão.

De terça a sábado (3 a 7/02), o teatro recebe o curso “Teatro de Máscaras: Método Lecoq”, conduzido pelo ator e diretor Zancck Sérgio (SP).

Com carga horária de 16 horas/aula, a formação propõe uma vivência prática fundamentada no método de Jacques Lecoq, tendo o corpo como principal



Sergio Zancck

**Programação reúne curso gratuito até o fim do mês**

instrumento da cena.

Aberta também a pessoas iniciantes, a atividade estimula a consciência corporal, a expressividade e a criação estética por meio da ação física, da improvisação e da escuta. Ao longo do processo, os participantes explo-

ram diferentes famílias de máscaras (neutra, larvária, expressivas, meias máscaras e personagens cômicos) em jogos e exercícios que fortalecem a criação coletiva e a investigação poética. A participação nesta atividade ocorrerá mediante inscrição e seleção prévia.

## Ações protegem mulheres na Bahia

O Governo do Estado, por meio da Secretaria de Políticas para as Mulheres (SPM), realizará ações estratégicas voltadas para o atendimento às mulheres nos dias de Carnaval, nos circuitos Dodô (Barra-Ondina), Osmar (Campo Grande-Avenida Sete) e Batatinha (Centro Histórico) e em bairros da capital (Nordeste, Cajazeiras e Itapuã); além de 11 municípios do interior (Juazeiro, Porto Seguro, Santa Cruz Cabralia, Salinas das Margaridas, Lapão, Palmeiras, Rio de Contas, Valença, São Felipe, Itacaré e Prado).

A secretária Neusa Cado-re falou sobre as expectativas para a folia momesca. “Esta é a maior festa popular do planeta e o governo do Estado viabiliza diversas ações para que as mulheres possam brincar em paz, com alegria e segurança. Nós, da SPM, estaremos nas ruas, re-

forçando a nossa campanha de sensibilização contra qualquer forma de violência e prontas, caso necessário, para realizar um acolhimento humanizado e qualquer encaminhamento junto à Rede de Enfrentamento à Violência contra a mulher. Também teremos os espaços especiais de cuidado com as catadoras de material reciclável, cordeiras e ambulantes, oferecendo suporte físico, emocional e psicossocial durante o período carnavalesco, quando elas permanecem em intensa atividade laboral”, afirmou. As iniciativas da SPM no Carnaval envolvem a Campanha Oxe, me respeite! contra o assédio e à importunação sexual; o atendimento multidisciplinar às mulheres nas três Tendas Oxe, me Respeite, com possíveis encaminhamentos para a Casa da Mulher Brasileira.



## CORREIO NORTE

Governo de Rondônia



Café da manhã começou a ser oferecido em dezembro

## Café da manhã de graça em Porto Velho

Em funcionamento desde 22 de dezembro de 2025, o programa do governo de Rondônia Pão Nosso já ofertou, até o dia 3 de fevereiro de 2026, mais de 40 mil cafés da manhã gratuitos à população em situação vulnerável de Porto Velho, com investimento de mais de R\$ 700 mil. O atendimento ocorre de segunda a sábado, das 6h às 9h, em 15 estabelecimentos credenciados. Assim como ocorre com o Prato Fácil, o Pão Nosso também permite o beneficiário optar pelo consumo no local ou levar para fazer o desjejum em casa. Além de garantir a alimentação adequada, o programa estimula o movimento no comércio local, com a compra dos ingredientes das refeições servidas pelos estabelecimentos.

## Prevenção à dengue

Instituir a Política Estadual de Prevenção e Conscientização sobre a Dengue nas instituições de ensino do Tocantins: esse é o objetivo de um projeto de lei apresentado pelo deputado Léo Barbosa (Republicanos) na sessão desta quarta-feira (4). A matéria foi encaminhada à Comissão de Constituição, Justiça e Redação (CCJ) e visa engajar a comunidade escolar no combate ao mosquito *Aedes aegypti*.

Ascom/Sedcom



Fiscais atuaram para garantir qualidade nas feiras

## Feiras do Ver-o-Peso em ordem

Agentes de diversos órgãos municipais atuaram na manhã de terça-feira (3), nas feiras do Açaí e da Farinha, no Complexo do Ver-o-Peso. A ação da Prefeitura faz parte do programa “Belém em Ordem”, que visa promover ordenamento, limpeza, segurança e assistência nos espaços públicos da capital. A ação foi coordenada pela Secretaria Municipal de Desenvolvimento Econômico (Sedcon), e contou com o reforço das Secretarias Municipais de Conservação Urbana, de Saúde, de Proteção e Defesa Animal e de Segurança.

## Motos para Conselho Tutelar

A juíza titular da Vara Única da Comarca de Boca do Acre (AM), Janeiline de Sá Carneiro, participou da entrega de duas motocicletas para uso do Conselho Tutelar e do Centro de Referência Especializado de Assistência Social (CREAS) do município. As motos foram apreendidas em processos de crime de tráfico de drogas e estavam acauteladas pela Justiça.

## Mirante

Nesta quarta-feira (4), data em que Macapá celebra seus 268 anos, o prefeito Dr. Furlan (MDB) entregou à população o Mirante do Bioparque da Amazônia, novo cartão-postal da capital. A obra integra a programação de aniversário da cidade e amplia as opções de lazer, turismo, educação ambiental e contemplação.

## Quatro patas

Após anos de serviço e dedicação à segurança da população de Boa Vista (RR), os cães Luke e Stark da Guarda Civil Municipal (GCM) se aposentaram com honra, passando a receber o descanso que sempre mereceram. Em cerimônia de aposentadoria na quarta-feira (4), os heróis de quatro patas se despediram.

## Aeroporto

Na sessão desta quarta-feira (4), o deputado estadual Tanízio Sá (MDB) cobrou do governo do Acre a recuperação urgente do acesso ao aeroporto da cidade de Manoel Urbano, após visita realizada durante o recesso parlamentar. Segundo ele, o trecho, com cerca de 800 metros, tem condições precárias.

## Obra incorreta

A Prefeitura de Manaus intensificou, nesta quarta-feira, (4) as obras de recuperação asfáltica em importantes corredores viários da capital, após danos provocados por serviços executados de forma incorreta pela concessionária Águas de Manaus. As intervenções ocorrem em duas das vias mais movimentadas da cidade.

## Crianças

Conselheiros do Tribunal de Contas dos Municípios do Pará (TCMPA) receberam o desembargador José Roberto Bezerra Júnior, titular da Coordenadoria Estadual da Infância e da Juventude (Ceij) do Tribunal de Justiça do Pará (TJPA) para um diálogo sobre políticas e ações voltadas à primeira infância.

## Bebês

Após a entrega da Policlínica em Marabá (PA), a população do município terá em breve os serviços do Hospital Materno-Infantil, cuja obra está em andamento para fortalecer a rede de atendimento. Com 90% das obras concluídas, e previsão para março, o hospital é uma parceria entre o governo do Estado e a Vale.



Escola reformada é uma das mais antigas do Amapá

## Escola modelo em Macapá no aniversário

Unidade histórica foi reconstruída nos 268 anos

Como presente pelos 268 anos de Macapá, o governador do Amapá, Clécio Luís (Solidariedade), entregou, nesta quarta-feira (4) a nova estrutura da Escola Estadual Modelo Guanabara, símbolo da história da capital e da formação de gerações de amapaenses.

Totalmente reformada e ampliada, a unidade integra o programa “Educação que Transforma” e marca a 37ª entrega na educação desde 2023, sendo a 16ª na capital.

“Devolvemos hoje para a comunidade escolar e para Macapá um grande presente. Esta foi uma das primeiras escolas criadas, uma escola que tem papel fundamental na história, na educação e na formação dos amapaenses”, disse o governador.

“Ela carrega tradição, memória e identidade, mas está nova em folha, com muita inovação e tecnologia. É o respeito ao passado, com os pés no presente e o olhar voltado para o futuro”, destacou.

## Aniversário

A celebração aconteceu após a missa na Catedral de São José e integrou a programação promovida pelo governo do estado em alusão ao aniversário de Macapá.

O governador foi recebido com um grande cortejo formado por grupos de marabaixo, juventude, estudantes, servidores e a população em geral, que percor-

reu as ruas Getúlio Vargas e Eliezer Levy em um verdadeiro mar de pessoas para celebrar a história, a cultura e o futuro da capital.

A cerimônia contou com a presença de diversas autoridades, entre elas o ministro da Integração e do Desenvolvimento Regional, Waldez Góes; o vice-governador Teles Júnior; a presidente da Assembleia Legislativa do Amapá, Alliny Serrão; e o presidente da Câmara Municipal de Macapá, Pedro Da Lua, reforçando o caráter institucional e simbólico do momento.

## Estudante

Entre as falas, a estudante Maria Valentina, do 4º ano, representou os alunos da Escola Estadual Modelo Guanabara e emocionou o público ao agradecer pelos investimentos na educação.

“Eu queria dizer muito obrigada ao governador Clécio Luís, à deputada Aldilene e ao secretário Paulo Lemos pela reforma da nossa escola”, disse a aluna.

“Esse cuidado enche o nosso coração de alegria e mostra amor pela educação e pelas crianças. Em nome de todos os alunos, muito obrigada”, destacou.

Foram investidos, ao todo, R\$ 5,9 milhões na revitalização da escola, sendo R\$ 1 milhão proveniente de emenda orçamentária da deputada estadual Aldilene Souza (PDT).

**Agência de Notícias do governo do Amapá**



# Amazonas tem programa para ampliar cirurgias

Opera+ é estratégia para reduzir tempo de espera

O governador do Amazonas, Wilson Lima (União Brasil) apresentou, nesta quarta-feira (4), a nova fase do programa Opera+ Amazonas, que passa a funcionar como estratégia permanente da rede estadual de saúde para ampliar a oferta de cirurgias eletivas e reduzir o tempo de espera dos pacientes para, em média, de 30 dias.

Durante coletiva de imprensa no Hospital e Pronto-Socorro Adriano Jorge, em Manaus, o governador destacou os resultados alcançados em 2025 e anunciou a manutenção da intensificação cirúrgica ao longo de todo o ano.

“Mudamos o conceito e nossa meta agora não é a quantidade de cirurgias. A nossa meta é reduzir o tempo de espera. Então, a gente tá trabalhando com tempo de espera que, para as principais cirurgias mais demandadas no nosso complexo regulador, serem de no máximo 30 dias. Essa é a meta que nós estamos estabelecendo pra que ela possa ser cumprida a partir de agora”, afirmou o governador.

## Histórico

Criado em 2021 para enfrentar o represamento histórico de procedimentos, o Opera+ registrou, em 2025, a maior produção cirúrgica da história do Amazonas, com 336.816 cirurgias realizadas, número 55 mil superior ao de 2024 e cerca de 5,2 mil procedimentos acima da meta de



Estratégia visa reduzir filas e tempo de espera para as cirurgias

331.550, que estava prevista pela Secretaria de Estado de Saúde (SES-AM).

A partir de 2026, as intensificações passam a ser incorporadas definitivamente à rotina das unidades, com centros cirúrgicos funcionando também à noite, nos fins de semana e feriados para cirurgias não urgentes, credenciamento com foco em produção, reforço de órteses, próteses e materiais especiais (OPMEs), além de convocação organizada de pacientes com apoio da assistente virtual do Saúde AM Digital.

## Resultados

Entre os pacientes atendidos

pelo Opera+ Amazonas está a agricultora Ozivanilda Cunha Neves, de 32 anos, moradora do município de Anamá.

Ela aguardava há dois anos por uma cirurgia de vesícula e realizou o procedimento no Hospital Adriano Jorge. Em recuperação, relatou alívio após o atendimento.

“Fui bem tratada, graças a Deus. Foi uma ótima cirurgia. Agradecer aos médicos, que estão de parabéns. Os técnicos também estão de parabéns, todos trataram bem. Quero agradecer por ter recebido a mensagem e feito a minha cirurgia logo. E foi muito rápido com

essa ação que teve”, disse.

## Menos filas

Com o aumento da oferta, o Estado registrou queda expressiva nas filas por especialidade. Entre julho de 2025 e janeiro de 2026, a redução foi de 60,2% nas cirurgias gerais (hérnia e vesícula), 88,2% nas ginecológicas, 59,6% nas ortopédicas, 62% nas dermatológicas e 78,3% nos procedimentos de catarata.

O reflexo também aparece no tempo de espera. Procedimentos agora são realizados em prazos mais curtos: até 40 dias para hérnia e vesícula, até 30 dias para cirurgias ginecológicas e varizes.

## Letalidade policial tem redução no Acre

O estado do Acre registrou, em 2025, o menor número de letalidade policial da última década, consolidando uma trajetória contínua de redução iniciada em 2016.

A análise foi realizada pela Diretoria de Inteligência da Secretaria de Estado de Justiça e Segurança Pública (Sejusp) e aponta que o resultado reforça a efetividade das políticas públicas adotadas na área da segurança.

De acordo com os dados, o Estado contabilizou nove ocorrências de letalidade policial em 2025, totalizando 204 casos no acumulado histórico desde 2016.

Com esse número, o estado ocupa a segunda menor posição em números absolutos entre todas as Unidades da Federação neste ano, ficando atrás apenas de Roraima, que registrou quatro ocorrências.

Quando a análise considera a taxa por 100 mil habitantes, o desempenho do Acre também se mantém positivo.

O estado aparece com a sétima menor taxa do país, evidenciando que a redução não está relacionada apenas ao porte populacional, mas à diminuição real e consistente desse tipo de ocorrência.

A série histórica demonstra que, após atingir o pico em 2017, com 40 registros, o Acre iniciou uma trajetória de redução progressiva.

Entre 2020 e 2025, a redução foi de aproximadamente 66%, alcançando em 2025 o menor valor de toda a série analisada. A partir de 2021, a tendência de redução se torna ainda mais evidente, com números cada vez mais baixos ano após ano.

Para o secretário de Estado de Justiça e Segurança Pública, José Américo Gaia, os dados confirmam que o Acre vem se consolidando entre os estados com melhores indicadores nessa área. “Isso demonstra que, mesmo sendo um estado de menor porte populacional, a eficiência das políticas de segurança coloca o Acre entre os dez estados mais seguros do país nessa natureza específica”, destacou.

O secretário ressaltou ainda que o resultado é fruto de ações estruturantes adotadas nos últimos anos. “Essa redução expressiva da letalidade policial é resultado direto de investimentos contínuos em capacitação”.

# Em Roraima, hotéis passam a fazer cadastro digital de hóspedes

Os hotéis de Roraima têm até o dia 19 de fevereiro para adotar a Ficha Nacional de Registro de Hóspedes (FNRH) em formato digital.

O cadastro dos hóspedes deverá ser feito pela plataforma, substituindo integralmente o modelo em papel.

A obrigatoriedade da FNRH Digital foi instituída por meio de portaria publicada pelo Ministério do Turismo em novembro do ano passado.

A medida passa a valer para todos os meios de hospedagem do país, como hotéis, pousadas e estabelecimentos similares. A plataforma foi desenvolvida em parceria com o Serviço Federal de Processamento de Dados (Serpro) e será operacionalizada por meio da Plataforma



Divulgação

Ficha de registro em papel irá acabar nos hotéis

FNRH Digital.

## Banco de Dados

De acordo com o diretor do Departamento de Turismo da Secretaria de Cultura e Turismo (Secult), Bruno Muniz de Brito,

a implantação da ficha digital permitirá a criação de um banco de dados online e em tempo real, reunindo informações como taxa de permanência, gasto médio dos visitantes e identificação dos períodos de alta e baixa demanda

turística no Estado.

“A FNRH Digital possibilita um diagnóstico mais preciso do fluxo turístico em Roraima, permitindo compreender melhor o perfil do visitante, sua motivação de viagem e o comportamento do mercado. Isso gera mais inteligência turística para o Governo do Estado e para os municípios, subsidiando políticas públicas mais eficientes para atrair e fidelizar turistas”, destacou.

O sistema também contribuirá para a mensuração do volume de visitantes que ingressam no estado por meio da rede hoteleira regularizada junto ao Cadastur, cadastro gerido pelo Detur.

Além disso, a FNRH Digital amplia as possibilidades de parcerias com agências e operadoras de turismo nacionais.



## CORREIO SUL

Anderson Tozato/SEEC



Chamamento recebe sugestões para propostas culturais

## Paraná abre consulta pública para edital de R\$ 23 milhões

A Secretaria de Estado da Cultura do Paraná abriu, na quarta-feira (4), uma consulta pública para o Edital de Fomento Multiartes 2026, com prazo até a próxima segunda (9) às 23h59. O chamamento selecionará projetos nas áreas de criação, produção, difusão, circulação, ações educativas e preservação cultural. As propostas devem promover a diversidade, a descentralização dos recursos e o acesso da população às atividades. A iniciativa segue os Planos Nacional e Estadual de Cultura e busca ampliar o acesso às atividades culturais no Paraná. O edital prevê investimento de R\$ 23 milhões, distribuídos entre 8 macrorregiões, com critérios populacionais e cotas previstas em norma do Ministério da Cultura (MinC).

## PR: governador inaugura escola

O governador do Paraná, Carlos Massa Ratinho Junior (PSD), irá inaugurar nesta quinta-feira (5) um novo Centro de Educação Profissional em Medianeira (PR), no Oeste do estado. A unidade recebeu investimento de R\$ 16 milhões após retomada do projeto pelo Instituto Paranaense de Desenvolvimento Educacional (Fundepar). O espaço possui salas de aula, laboratórios, quadra coberta, biblioteca, refeitório e áreas administrativas.

Divulgação/Prefeitura de Caxias do Sul



Cacho de uva de seis metros é instalado em praça

## RS: Caxias do Sul prepara Festa da Uva

A Praça Dante Alighieri, no Centro de Caxias do Sul (RS), recebeu ontem (4) um novo elemento da decoração alusiva à Festa Nacional da Uva. Um cacho de uva com 6 metros de altura foi instalado no local e ficará suspenso por guincho até o início do evento, marcado para o dia 19. A estrutura se soma ao túnel de LED, que passou a exibir as cores roxo e verde, e ao chafariz iluminado em tom de vinho. A ação é realizada pela Comissão Comunitária da Festa da Uva, em parceria com a prefeitura, e busca mobilizar moradores e visitantes para a programação festiva.

## Coren-SC se reúne com Saúde municipal

Representantes do Conselho Regional de Enfermagem de Santa Catarina (Coren-SC) e do Conselho de Secretarias Municipais de Saúde do estado (Consems) se reuniram ontem (4), em Florianópolis (SC), para tratar da ampliação dos Protocolos de Enfermagem nos municípios. Também houve convite ao Congresso do Cosems-SC, que acontecerá entre 11 e 13 de março em Chapecó (SC).

## Vacinação

A vacinação contra a dengue passou a ser ofertada em todos os municípios do Rio Grande do Sul a partir deste mês. A medida segue decisão do Ministério da Saúde e mantém como público crianças e adolescentes de 10 a 14 anos, que devem receber 2 doses com intervalo de 3 meses. A ação amplia a proteção.

## Churrasco

O Procon de Joinville (SC) divulgou uma pesquisa de preços para os itens do churrasco em fevereiro. O levantamento apontou que o maior aumento de preço foi na linguiça de frango, que subiu 17,68% em relação ao último índice. Os itens que tiveram a maior redução foram a coxa (-9,88%) e a bisteca (-6,31%).

## Aulas

Com o ano letivo iniciando hoje (5) para 46 mil alunos da rede de Londrina (PR), a Companhia Municipal de Trânsito e Urbanização inicia a Operação Volta às Aulas 2026. A ação ocorre em escolas e orienta estudantes, famílias e condutores para reduzir sinistros e reforçar a segurança viária no entorno escolar.

## Capacitação

Mulheres interessadas em empreender ou fortalecer negócios podem participar da capacitação gratuita Avança Mulher Empreendedora, na Região Lomba do Pinheiro, em Porto Alegre (RS). A aula inaugural ocorrerá nesta quinta-feira (5), às 19h, na Pracinha da Cultura. As inscrições são presenciais no local e na Subprefeitura.

## Autorização

O Instituto do Meio Ambiente (IMA) de Santa Catarina emitiu a primeira Autorização de Uso Antecipado do Solo para áreas ligadas à ação civil pública do carvão no sul do estado. A liberação, concedida à prefeitura de Treviso (SC), permite avaliar obra viária intermunicipal com análise ambiental prévia técnica.

## Transporte

Visitantes do Show Rural Coopavel 2026 contarão com transporte especial para chegar ao evento em Cascavel (PR). A Transitar vai operar linha exclusiva com ônibus extras saindo do Terminal Leste, com intervalos médios de 20 minutos, a partir das 5h05, durante todos os dias da feira, facilitando o acesso.



12 municípios contam com estações urbanas de monitoramento

## Paraná teve melhora na qualidade do ar em 2025

## Relatório apresenta menos dias críticos registrados

O Paraná apresentou melhora nos indicadores de qualidade do ar ao longo de 2025, com redução de registros de concentrações inadequadas de partículas inaláveis finas. Dados divulgados ontem (4) pelo Instituto Água e Terra (IAT) indicam queda de 14 para 3 dias com níveis acima do recomendado para 2,5 microgramas por metro cúbico (MP 2,5), em comparação com 2024.

Segundo o levantamento, nos demais dias do ano os índices permaneceram dentro do padrão nacional estabelecido pela Resolução nº 506/2024 do Conselho Nacional do Meio Ambiente (Conama), que define o limite diário máximo de 50 MP para a presença desse poluente na atmosfera, associado principalmente a emissões de indústrias e veículos, com impacto direto sobre a saúde respiratória.

As informações foram obtidas a partir de uma rede coordenada pelo IAT, composta por 27 estações instaladas em áreas urbanas em diversas cidades.

Os equipamentos coletam dados de forma automática e encaminham os registros ao órgão ambiental. Em 2025, apenas 2 estações apresentaram resultados acima do limite diário, localizadas em municípios da Região Metropolitana de Curitiba (PR).

Em Colombo, foram registrados picos de 65 MP em 2 dias. Já em Araucária, o valor máximo foi de 51 MP em 1 dia. O

cenário difere de 2024, quando foram observadas 14 concentrações diárias superiores ao limite, influenciadas por queimadas ao longo do ano, com ocorrências em Curitiba e Araucária.

Todos os 12 municípios monitorados atenderam ao limite máximo de 17 MP. União da Vitória apresentou a menor média anual, com 6 MP, enquanto Colombo registrou o maior índice, com 16 MP, ainda dentro do padrão permitido.

Atualmente, o monitoramento estadual conta com 21 estações públicas distribuídas em diferentes cidades, como Curitiba, Araucária, Colombo, Paranaguá, Guarapuava, Maringá, Londrina, Cascavel, Foz do Iguaçu, Francisco Beltrão, Ponta Grossa e União da Vitória. A estrutura é complementada por 6 unidades privadas em funcionamento no estado. Em 2025, a rede passou por reforço com a implementação e atualização de 22 estações.

A iniciativa buscou substituir equipamentos defasados e ampliar a cobertura em pontos antes não monitorados, fortalecendo a coleta de dados ambientais.

As medições também podem ser acompanhadas pela população por meio da plataforma MonitorAr, que é o sistema nacional coordenado pelo Ministério do Meio Ambiente e Mudança do Clima (MMA), que reúne informações em tempo real de 168 estações ativas no Brasil.



# Bombeiros zerou mortes nas praias de Santa Catarina

Um cenário assim não era visto desde a temporada de 2022

Santa Catarina encerrou a última semana, entre os dias 27 de janeiro e segunda-feira (2), sem registro de mortes ou afogamentos em praias, um cenário que não acontecia desde 2022.

O levantamento é do Corpo de Bombeiros Militar de Santa Catarina (CBMSC) e integra o balanço da Operação Verão 2025/2026, que acompanha diariamente a segurança nas áreas costeiras do estado.

## Comparação

O resultado contrasta com o histórico do mesmo intervalo em temporadas anteriores. Em 2023, houve quatro ocorrências com recuperação e um óbito. Em 2024, o período somou um caso com recuperação e uma morte.

Já em 2025, foram dois atendimentos com recuperação e dois óbitos, ambos em locais sem cobertura de guarda-vidas.

Desde o início deste ano, não houve registros graves nas praias monitoradas ou envolvendo vítimas fatais nesses espaços.

De acordo com o CBMSC, o cenário está relacionado ao reforço das medidas preventivas adotadas ao longo da temporada.

## Iniciativas

Entre as principais ações realizadas estão a ampliação das orientações diretas aos banhistas, a sinalização de áreas com correntes de retorno e a presença constante de equipes em pontos com



Divulgação/CBMSC

A corporação realizou mais de 10 milhões de intervenções preventivas desde 15 de dezembro

maior circulação de pessoas, sobretudo em dias de mar agitado e fluxo elevado de visitantes.

Entre 15 de dezembro de 2025 e o início de fevereiro deste ano, as equipes ultrapassaram 10 milhões de intervenções preventivas em todo o litoral.

No mesmo intervalo da temporada anterior, foram contabilizadas 9 milhões de ações, o que representa aumento de 11% na atuação voltada à prevenção.

O CBMSC avalia que esse crescimento contribuiu para reduzir situações de risco antes que evoluíssem para ocorrências graves. Apesar da semana sem registros nas praias, o balanço parcial

da temporada indica que os riscos seguem concentrados em locais sem monitoramento.

## Em números

Contabilizando desde dezembro, a Operação Verão 2025/2026 contabilizou 50 afogamentos com recuperação em praias e 5 em água doce, além de mais de 2,1 mil salvamentos.

Analisando o total desta temporada, foram registradas 10 mortes em praias, sendo 6 em áreas não guarnecidas, e 10 mortes em água doce, todas em locais sem presença de guarda-vidas.

Já na temporada 2024/2025, até a mesma data, haviam sido

registrados 57 afogamentos com recuperação em praias, 9 em água doce, 2.848 salvamentos, 14 mortes em praias e 9 em água doce.

A comparação aponta queda no número de óbitos em praias e redução no total de salvamentos, indicador de que a prevenção tem evitado a entrada de banhistas em situações perigosas.

Na última semana analisada, até segunda-feira (2), as equipes realizaram 201 salvamentos e 716 mil ações preventivas.

Os únicos registros de afogamento com recuperação ocorreram em água doce - longe das praias, totalizando 3 casos. Não houve mortes no período.

## Curitiba lidera acesso à educação entre capitais

Curitiba (PR) alcançou a liderança nacional em acesso à educação entre as capitais brasileiras, conforme indicadores do Centro de Liderança Pública (CLP) divulgados no Ranking de Competitividade dos Municípios.

No levantamento geral, a capital do Paraná aparece na 5ª colocação, considerando diferentes áreas da gestão pública avaliadas pelo estudo.

O índice analisa dados ligados à oferta do ensino básico, que envolve Educação Infantil, Ensino Fundamental e Ensino Médio, além da capacidade das administrações municipais de garantir que crianças e jovens estejam matriculados na rede de ensino.

O objetivo do ranking é medir o alcance das políticas públicas voltadas à universalização do atendimento educacional. Além do desempenho em acesso, Curitiba figura como a 2ª melhor capital em Qualidade da Educação, ficando atrás apenas de Goiânia (GO).

O município também registra o 3º melhor Índice de Desenvolvimento da Educação Básica nos anos iniciais do Ensino Fundamental, do 1º ao 5º ano, indicador que avalia rendimento e aprendizagem dos estudantes.

Outro dado destacado pelo levantamento é a proporção de matrículas em tempo integral na Educação Infantil. Curitiba apresenta percentual superior a 70% dos alunos nessa modalidade, ficando atrás somente de Porto Alegre (RS) entre as capitais brasileiras analisadas.

Em 2025, primeiro ano da atual gestão, a Secretaria da Educação implementou ações voltadas à ampliação do acesso. Entre elas está o vale-creche, que permite o ingresso temporário de crianças de até 3 anos em instituições privadas, enquanto a rede municipal se estrutura para absorver a demanda de berçário e maternal.

Foram instalados aparelhos de ar-condicionado em 308 unidades educacionais, houve reforço no quadro de profissionais e pagamento do complemento do piso da Educação Infantil, de forma retroativa a janeiro, beneficiando 1.973 servidores.

A rede municipal passou a contar com o 240º Centro Municipal de Educação Infantil, localizado na Cidade Industrial de Curitiba (CIC).

# Exposições abordam os 400 anos das Missões Jesuíticas Guaranis no RS

Duas exposições de artes visuais serão abertas nesta quinta-feira (5), a partir das 18h, na Casa de Cultura Mario Quintana, em Porto Alegre (RS).

A programação inclui uma atividade educativa voltada ao diálogo entre visitantes e agentes envolvidos nas mostras, integrando a agenda cultural do Centro Histórico da capital.

A mostra "Território em Contexto" integra as comemorações históricas dos 400 Anos das Missões Jesuíticas Guaranis no Rio Grande do Sul.

A exposição reúne produções desenvolvidas durante o programa Residência Casa Movente, realizado em 2025, nos municípios de Entre-Ijuís e Santo Ângelo, em articulação com o Museu Histórico das Missões.



Divulgação/MAC-RS

As mostras de arte são gratuitas e ficam disponíveis até 5/4

A atividade começa na Fotogaleria Virgílio Callegari e segue para a Galeria Sotero Cosme.

A iniciativa é do Museu de Arte Contemporânea do Rio Grande do Sul (MAC-RS), instituição vinculada à Secretaria

da Cultura, e marca a abertura simultânea de "Acervo em Foco: Elcio Rossini e a Escuta do Objeto" e "Território em Contexto".

As exposições ocupam, respectivamente, a Fotogaleria Virgílio Callegari e a Galeria Sotero

Cosme, localizadas nos andares superiores do prédio.

A mostra "Elcio Rossini e a Escuta do Objeto" apresenta a obra "Sem título (2002-2012)", integrante do acervo do Museu.

O trabalho propõe relações entre corpo, imagem e materialidade, dialogando com práticas de performance, fotoperformance e escultura. A organização é assinada por equipe técnica da instituição, responsável pela pesquisa e montagem do projeto.

A abertura contará ainda com o encontro Conversas de Casa, que promove troca de informações sobre processos curatoriais, montagem expositiva e etapas de produção artística.

As exposições seguem abertas para visitação até o dia 5 de abril, com entrada gratuita.





*Dos mais de 41 milhões de estudos compilados, cerca de 310 mil foram realizados com o auxílio de IA*

O uso de inteligência artificial (IA) aumenta a produção de artigos científicos, melhora índices de citação e acelera o alcance de posições de liderança, indica um estudo publicado no último dia 14 na revista Nature. Mas, ao mesmo tempo, existem desvantagens: a ferramenta pode resultar em uma concentração de trabalhos em determinadas áreas.

O estudo foi feito pelos pesquisadores James Evans, da Universidade de Chicago (Estados Unidos), e Qianye Hao, Fengli Xu e Yong Li, da Universidade Tsinghua (China). Eles avaliaram dados de 41 milhões de publicações relacionados a seis domínios das ciências da natureza: biologia, química, medicina, física, geologia e ciências materiais. Todos foram publicados a partir de 1980 e originalmente em inglês.

A análise identificou quais artigos reportaram a adoção de IAs em metodologias convencionais e desconsiderou aqueles que propuseram novos métodos de estudo a partir de IAs. O objetivo dessa separação foi dividir estudos que adotaram IA para o avanço científico, o que era o enfoque da pesquisa, de investigações voltadas ao aprimoramento e desenvolvimento de inteligências artificiais.

Dos mais de 41 milhões de estudos compilados, cerca de 310 mil foram realizados com o auxílio de IA. O número pode parecer pequeno, em torno de 0,75% do total, mas os autores observaram que ele cresceu nos últimos anos.

Os autores identificaram benefícios relacionados ao uso de IAs. Cientistas que recorreram à tecnologia publicaram cerca de três vezes mais artigos, receberam quatro vezes mais citações de seus trabalhos e alcançaram posições de liderança em investigações científicas em torno de um ano mais cedo em comparação a pesquisadores que não adotam IAs em seus estudos.

Mas nem tudo é positivo. O uso de IA também ocasionou uma contração da ordem de 4% em tópicos de estudos investigados por pesquisadores. Esse resultado foi observado nas seis disciplinas consideradas no estudo feito pelo quarteto.

# Inteligência Artificial aumenta produção de artigos científicos

## Porém, ferramenta diminui diversidade de temas e áreas de pesquisa

A disponibilidade de dados pode explicar essa diminuição de temas investigados quando pesquisadores adotam IAs. Essas tecnologias precisam de grandes bancos de dados para o sucesso de investigações científicas, o que pode levar à queda de estudos em campos de pesquisa que tradicionalmente não são estruturados em dados quantitativos.

“Esse resultado destaca um conflito emergente entre os incentivos individuais e coletivos para a adoção de IA na ciência, com cientistas obtendo maior alcance e impacto pessoal, mas a extensão do conhecimento de campos científicos inteiros tende a diminuir e concentrar a atenção em um subconjunto de áreas temáticas”, escreveram os autores na pesquisa recém-publicada.

Outro desfecho questionável foi a diminuição de engajamento entre autores.



InfiniteFlow/ Adobe Stock

*O uso de IA também ocasionou uma contração da ordem de 4% em tópicos de estudos investigados por pesquisadores*

O estudo já tinha observado que, de início, a adoção de IAs produziu um maior volume de citação. No entanto, o enfoque também foi dado no engajamento subsequente, que é a medida em que artigos que citam um mesmo texto original estabelecem citações entre si.

“Os resultados demonstram que a pesquisa com IA gera 22% menos engajamento subsequente, sugerindo que os artigos de IA tendem a se concentrar apenas no artigo original, em vez de formar interações densas entre si”, continuaram os autores da pesquisa.

Virgílio Almeida, professor emérito de ciência da computação da UFMG (Universidade Federal de Minas Gerais), disse que os efeitos da IA na ciência precisam ser discutidos com cautela. Para ele, a tecnologia pode criar um distanciamento

entre o que é observado a partir dos bancos de dados e o problema empírico real. Essa separação pode ser problemática principalmente para jovens cientistas que podem construir estudos baseados só em modelos de inteligência artificial.

O docente também se preocupa com a concentração de pesquisa em campos com muitos dados, como ciências naturais, em detrimento das sociais e humanas. “A busca por dados para alimentar algoritmos e modelos reforçará a necessidade de legislação e regras sobre acesso, privacidade, representatividade e disponibilidade de dados. Isso pode gerar maior concentração de recursos e resultados em países desenvolvidos, priorizando pesquisas em áreas com grandes massas de dados.”

**Por Samuel Fernandes (Folhapress)**