

## Presidente da Câmara, Hugo Motta deixa a CPI do Banco Master “para depois”

TALES FARIA - PÁGINA 4

## Tarcísio pode oficializar o seu destino político hoje

Depois do governador de Goiás, Ronaldo Caiado, ir para o PSD, outro passo na sucessão presidencial pode acontecer nesta quinta-feira. O governador de São Paulo, Tarcísio de Freitas, visita o ex-presidente Jair Bolsonaro no 19º Batalhão da Polícia Militar do Distrito Federal dentro do Complexo Penitenciário da Papuda, que pode lhe pedir que dispute a reeleição.

PÁGINA 6

## IA: GDF lança assistente virtual para saúde mental

BRASILIANAS (WILLIAM FRANÇA) - PÁGINA 20

## Kassab tem opções para vários gostos no PSD

Marcelo Camargo/Agência Brasil



Mezzo centro, mezzo centro-direita, mezzo direita. Se o PSD fosse uma pizzeria rodízio, seu presidente, Gilberto Kassab, teria agora opções para todos os gostos do cliente conservador. A ida do governador de Goiás, Ronaldo Caiado, para o partido, porém, refor-

ça que o plano de Kassab é mesmo ter um candidato nas eleições presidenciais de outubro. Um projeto, porém, que não unifica toda a legenda. Ao Correio, o senador Otto Alencar, por exemplo, disse que na Bahia o PSD apoiará Lula.

POLÍTICO (LAGO) - PÁGINA 5, BASTIDORES (MOLICA) - PÁGINA 7 E PÁGINA 6

## Golpe no Detran-DF

Divulgação PCDF



A Polícia Civil do Distrito Federal desbaratou uma quadrilha com acesso aos registros do Detran. A quadrilha alterava as propriedades de veículos para que fossem passados para criminosos de forma fraudulenta. A quadrilha entrava no sistema usando o login de uma servidora. O Detran informou que fará reformulação para tornar o processo mais seguro.

PÁGINA 19

## MT: polícia desarticula golpe bancário

A polícia de Mato Grosso desarticulou um grupo que aplicava golpes bancários pela internet, usando a falsa central de atendimento. A operação cumpriu 27 ordens judiciais em São Paulo e no Ceará.

PÁGINA 18

LEONARDO BOFF

Fascismo x democracia no mundo

PÁGINA 4

DORA KRAMER

Nas águas turvas do filhotismo

PÁGINA 2

## PR: menor número de mortes violentas

O Paraná registrou em 2025 a menor taxa de homicídios dolosos desde o início da série histórica. Foram 9,9 ocorrências por cada 100 mil habitantes, de acordo com a Secretaria de Segurança Pública.

PÁGINA 31

Gov.br



Número de contratações via CLT tem bom resultado

## Cresce trabalho temporário

Número de contratos bateu recorde. Veja como transformar chance em trabalho efetivo

PÁGINA 9

Copom mantém igual a taxa de juros

PÁGINA 8

Dívida pública trilionária em 2026

PÁGINA 8

Dora Kramer\*

Nas águas turvas do filhotismo

A julgar pelo modo como Flávio Bolsonaro (PL) conduz sua carruagem, ele ainda não entendeu que a condição de filho de ex-presidente — preso e inelegível — não lhe dá a prerrogativa de mandar no governador de São Paulo.

Já Tarcísio de Freitas (Republicanos) exibiu alguma noção do que significa comandar o maior estado do país e segundo maior orçamento da República, ao se recusar a cumprir as ordens do O1.

Autorizado a atender ao pedido de Jair Bolsonaro (PL) para um encontro na morada prisional, Tarcísio disse que iria em atenção ao “amigo”. O homem chamou, mas ele quis afastar decisões políticas da conversa.

Açodado, Flávio deu-se ao atropelo. Anunciou que o governador receberia de Bolsonaro a determinação de candidatar-se à reeleição, pois a fila para a disputa presidencial teria o filho mais velho como preferência.

A política tem regras e rituais a serem seguidos e o senador precisará compreender isso se não quiser perder o capital de intenções de votos de que dispõe hoje nas pesquisas.

O bom político pode até ter duas caras, mas não dei-

xa isso tão evidente. Nas palavras o senador é humilde e cordial; nos gestos é prepotente e hostil. Assim, denota inabilidade e inspira desconfiança.

Visita remarcada para esta semana, Tarcísio foi logo avisando mais uma vez que vai à reeleição. Com isso, tomou a si a iniciativa da decisão e o poder de mudar de opinião conforme as circunstâncias.

O cassado e autoexilado Eduardo (PL) juntou-se ao irmão na impertinência, com a alegação de que Tarcísio de Freitas era um desconhecido até ser levado pelo prestígio do pai ao Palácio dos Bandeirantes.

Isso faz quatro anos e de lá para cá o governador conquistou boa avaliação no exercício do cargo, período em que Jair Bolsonaro perdeu a reeleição e a liberdade.

Projetos políticos de sucesso não vicejam em ambiente de divergências internas. Se não ficar esperta, a direita corre o risco de caminhar para um irreparável racha e se afundar nas águas turvas do filhotismo.

\*Jornalista e comentarista de política

Floriano Pesaro\*

A nova desordem global e o teste de 2026

O ano de 2026 não deve ser compreendido como mais um capítulo turbulento da política internacional. Ele se impõe como um marco de transição estrutural, em que a ordem global deixa de cumprir sua principal função, organizar expectativas, reduzir incertezas e oferecer previsibilidade mínima aos Estados, às economias e às sociedades. As instituições permanecem formalmente em funcionamento, os tratados seguem vigentes e as alianças continuam sendo evocadas, mas o seu poder real de coordenação se esvazia de forma acelerada.

Vivemos um momento em que as regras sobrevivem, porém já não orientam decisões estratégicas. O sistema internacional não entra em colapso, torna-se disfuncional. E isso representa um risco maior do que a ruptura aberta, pois normaliza a instabilidade como estado permanente e reduz os incentivos à cooperação de longo prazo.

Nesse contexto, os Estados Unidos deixam de atuar como eixo estabilizador do sistema e passam a ser um de seus principais vetores de incerteza. A reorganização interna do Estado americano, marcada pela redução dos freios institucionais, pela concentração decisória e pela politização explícita da economia, produz um ambiente de imprevisibilidade estrutural. O poder passa a ser exercido de forma mais direto, menos normatizado e menos previsível, com impactos que se irradiam para além de suas fronteiras.

Ao mesmo tempo, a disputa estratégica entre Estados Unidos e China deixa de ser apenas ideológica ou comercial e assume uma dimensão material profunda. A China consolida sua liderança em baterias, energia limpa, veículos elétricos, infraestrutura e inteligência artificial aplicada. Trata-se do controle das bases físicas e tecnológicas do século XXI. Em contrapartida, os Estados Unidos reforçam sua aposta em petróleo, gás e instrumentos tradicionais de poder econômico. A disputa deixa de ser apenas por mercados e passa a ser pela arquitetura do futuro.

A retomada explícita da lógica da Doutrina Monroe amplia ainda mais as tensões, sobretudo no hemisfério ocidental. Não se trata mais de proteção regional, mas de controle direto, por meio de coerção política, econômica e estratégica. Esse movimento reduz o espaço de autonomia dos países latino-americanos e eleva a volatilidade regional, em um ambiente com menos mediação diplomática e maior imposição de interesses.

Na Europa, o cenário é de paralisia simultânea. França, Alemanha e Reino Unido enfrentam crises políticas que não se limitam a governos específicos. O que está em curso é o enfraquecimento do centro político europeu, incapaz de formular consensos estratégicos duradouros. A União Europeia deixa de ser um ator geopolítico coeso e passa a funcionar como espaço de disputa, vulnerável a pressões externas e fragmentações internas.

No front oriental, a guerra envolvendo a Rússia se transforma. O conflito se afasta das trincheiras convencionais e se espalha por múltiplas frentes, ataques cibernéticos, sabotagens, drones, desinformação e operações híbridas. A reação da OTAN, ainda que calibrada, eleva o risco de escaladas não intencionais em um ambiente onde a distinção entre guerra e paz se torna cada vez mais difusa.

No plano econômico, avança um capitalismo de Estado à americana, no qual subsídios, tarifas, contratos e políticas industriais passam a responder mais à lógica política do que à racionalidade econômica. Empresas alinhadas ao poder são protegidas, enquanto aquelas percebidas como críticas tornam-se vulneráveis. O mercado deixa de ser árbitro e passa a ser instrumento.

A China, por sua vez, enfrenta uma armadilha deflacionária persistente. Incapaz de reativar plenamente sua demanda interna, tenta exportar sua crise para o resto do mundo por meio de excesso de capacidade, produtos baratos e pressão competitiva sobre indústrias globais. O resultado é o aumento de respostas protecionistas e a fragmentação das cadeias globais de comércio.

Nesse ambiente, até mesmo estruturas concebidas para oferecer estabilidade perdem eficácia. O acordo comercial da América do Norte, o USMCA, sobrevive como arcabouço formal, mas já não organiza expectativas. Ele não colapsa, porém deixa de oferecer previsibilidade. As regras permanecem, mas deixam de orientar decisões estratégicas de longo prazo, ampliando a incerteza para empresas e investidores.

A disputa por recursos estratégicos também se intensifica, e a água emerge como novo instrumento de poder. Barragens, controle de fluxos, escassez e dependência hídrica passam a ser fatores centrais de pressão entre Estados. Os conflitos deixam de girar apenas em torno da posse do recurso e passam a envolver, sobretudo, a capacidade de regular o acesso.

Nesse cenário de erosão da ordem internacional, o Brasil ocupa uma posição singular. Distante dos principais focos de conflito militar, dotado de vastos recursos naturais, matriz energética limpa, capacidade agroindustrial e tradição diplomática reconhecida, o país reúne condições raras de atuar como fator de equilíbrio em um sistema cada vez mais fragmentado. A liderança do presidente Luiz Inácio Lula da Silva, com sua experiência acumulada, legitimidade internacional e reconhecida capacidade de interlocução, constitui um ativo estratégico. Em um mundo marcado por desconfiança, coerção e unilateralismo, o Brasil volta a ser percebido como espaço de diálogo, mediação e construção de pontes, tanto no Sul Global quanto nas relações com Estados Unidos, Europa e China. Trata-se de uma política externa pragmática, baseada na defesa do multilateralismo, da autonomia estratégica e da busca por soluções negociadas.

Por fim, a inteligência artificial deixa de ser apenas um tema tecnológico e se consolida como risco sistêmico. A busca por retorno rápido leva empresas a adotarem modelos extrativos, substituindo abordagens sustentáveis. O impacto da IA torna-se social, político e institucional, ampliando assimetrias, concentrando poder e tensionando democracias.

**\*Diretor de Gestão Corporativa da ApexBrasil, Agência Brasileira de Promoção de Exportações e Investimentos, onde atua na modernização da gestão pública, na agenda de inovação, ESG e na promoção da inserção internacional do Brasil**

EDITORIAL

John Malkovich aposta no Brasil com sua peça

O Brasil vai receber um dos espetáculos mais inusitados - e internacionalmente aclamados - dos últimos tempos. O ator americano John Malkovich, indicado duas vezes ao Oscar e reconhecido mundialmente por sua trajetória singular no cinema e no teatro, retorna ao Brasil após 15 anos para apresentações especiais no Theatro Municipal do Rio de Janeiro e na Sala São Paulo.

No dia 29 de março de 2026 (domingo), às 17h, no Rio de Janeiro, e no dia 31 de março (terça-feira), às 20h30, em São Paulo, o artista sobe ao palco para apresentar The Infamous Ramirez Hoffman, espetáculo que vem sendo aplaudido em diversas cidades ao redor do mundo. Em cena, John Malkovich conduz o público por uma narrativa intensa e provocadora, combinando palavra falada e música ao vivo em uma experiência cênica que atravessa fronteiras entre teatro, literatura e concerto.

Baseado em obra do escritor chileno Roberto Bolaño, The Infamous Ramirez Hoffman parte da trajetória ficcional de Carlos Ramirez Hoffman, personagem ambíguo que emerge no Chile dos anos 1970 como poeta, aviador e figura ligada à extrema direita. A narrativa acompanha sua ascensão em meio ao golpe militar e investiga, com ironia e tensão, os limites entre criação artística, poder e violência.

O espetáculo confirma a força de um formato que John

Malkovich vem desenvolvendo com grande sucesso nos últimos anos, reunindo textos literários densos e trilhas musicais cuidadosamente concebidas para o palco.

The Infamous Ramirez Hoffman é uma criação de John Malkovich e da pianista Anastasya Terenkova, inspirada no romance Literatura Nazi nas Américas, de Roberto Bolaño. A obra apresenta a trajetória ficcional de Carlos Ramirez Hoffman, personagem ambíguo que transita entre poesia, violência e poder em meio ao contexto político do Chile dos anos 1970.

Ao longo de 90 minutos, o espetáculo constrói um diálogo envolvente entre texto falado e música ao vivo, conduzindo o público por uma narrativa marcada por tensão, ironia e profundidade psicológica. A encenação aposta na força da palavra e da música como elementos centrais, dispensando recursos cenográficos excessivos para concentrar a atenção na história e na interpretação.

No palco, John Malkovich é acompanhado por um trio de músicos de trajetória internacional, formado por piano, violino e bandoneón. Apresentado em importantes teatros e festivais ao redor do mundo, The Infamous Ramirez Hoffman vem sendo reconhecido como um dos trabalhos mais instigantes da fase recente da carreira de Malkovich.

Opinião do leitor

Amor da mulher

A mulher amada e eterna está em todos os lugares. Caminha invisível com arranjos floridos. Tranças dos cabelos conversam com o sol. Molha o rosto nas águas do rio profundo. Adormece amores. Nas folhas das árvores altas que semeiam o encantamento. A amada deixa luz pelo caminho. Sorrir esbelta e faceira.

Vicente Limongi Netto  
Brasília - Distrito Federal

Correio da Manhã

Fundado em 15 de junho de 1901

Edmundo Bittencourt (1901-1929) • Paulo Bittencourt (1929-1963) • Níomar Moniz Sodré Bittencourt (1963-1969)

Patrick Bertholdo (Diretor Geral)

patrickbertholdo@correiodamanha.net.br

Cláudio Magnavita (Diretor de Redação)

redacao@correiodamanha.com.br

Redação: Gabriela Gallo, Ivo Ribeiro, Marcelo Perillier, Pedro Sobreiro, Rudolfo Lago (editor), William França e Rafael Lima (Coordenador editorial)

Serviço noticioso: Folhapress e Agência Brasil

Projeto Gráfico e Arte: José Adilson Nunes (Coordenação), Anderson Sá e Thiago Ladeira

Telefones: (21) 2042 2955 | (11) 3042 2009 | (61) 4042-7872

Whatsapp: (21) 97948-0452

Rio de Janeiro: Av. João Cabral de Mello Neto 850 Bloco 2 Conj. 520  
Rio de Janeiro - RJ CEP 22775-057

Brasília: ST SIBSQuadra 2 conjunto B Lt 10 - Núcleo Bandeirantes  
Brasília - DF CEP 71736-20

São Paulo: Av. Francisco Matarazzo, 1752, sala 2317, Água Branca - São Paulo-SP - CEP 05001-200

Campinas: Avenida Aquidabã, 766, Sala 51, Centro - Campinas-SP, CEP 13010-132  
www.correiodamanha.com.br

Os artigos publicados são de exclusiva responsabilidade dos autores e não necessariamente refletem a opinião da direção do jornal.



PINGA-FOGO

■ **PRÉ-CARNAVAL NO HILTON BARRA** - O Hilton Barra entra no clima da folia com sua Feijoada Pré-Carnaval, marcada para o dia 7 de fevereiro, das 13h às 18h, reunindo boa gastronomia, música e conforto na Barra da Tijuca. O evento oferece feijoada completa com buffet de entradas, pratos principais e sobremesas, além de open bar com cerveja, caipirinhas e bebidas não alcoólicas. A tarde ganha ritmo com apresentação da escola de samba Unidos da Tijuca, em roda de samba e DJ, e ainda conta com espaço para crianças.

■ **LENDAS NO ROXY** - Na próxima segunda-feira, 2 de fevereiro, às 16h30, o Teatro Roxy, em Copacabana, será palco do lançamento global da Copa do Mundo de Lendas 2026, reunindo no Rio lendas de classe mundial do esporte. A apresentação, que celebra legado, união e excelência esportiva, é promovida pelo comitê organizador da Copa do Mundo de Lendas, em parceria com a Prefeitura do Rio de Janeiro e o Governo do Estado, com participação restrita a convidados.

■ **TURISMO EM RIO DAS FLORES** - O secretário de Estado de Turismo e deputado estadual, Gustavo Tutuca, conheceu nesta quarta-feira (28) o calendário de turismo do município de Rio das Flores e aproveitou para reforçar o compromisso do Governo do Estado com a cidade. E mais: destacou a parceria com o prefeito Rodrigo Cibalena, que permitiu a chegada de investimentos em turismo, eventos, infraestrutura e articulações institucionais como parte de uma estratégia integrada de desenvolvimento econômico, geração de emprego e renda e melhoria da qualidade de vida da população. Tutuca detalhou ainda resultados históricos do turismo fluminense. Em 2025, o Rio de Janeiro recebeu 2,2 milhões de turistas internacionais, um crescimento de 43% em relação ao ano anterior, superando inclusive os números registrados durante a Copa do Mundo de 2014 e os Jogos Olímpicos de 2016.

■ **CALENDÁRIO TURÍSTICO** - O secretário também destacou o papel dos eventos e do calendário turístico como ferramentas estratégicas de desenvolvimento. Segundo ele, a estruturação de um calendário organizado permite captar patrocínios, atrair parceiros da iniciativa privada e aliviar o caixa das prefeituras, possibilitando mais investimentos em áreas prioritárias como saúde, educação e serviços públicos. Ao final, Tutuca reafirmou seu compromisso com Rio das Flores e com o fortalecimento do interior fluminense, destacando que seguirá atuando de forma integrada, tanto à frente da Secretaria de Turismo quanto no exercício do mandato parlamentar, para ampliar investimentos, parcerias e oportunidades para o município e toda a região.

Manifestações esclarecidas

A Riotur informou que recebeu os presidentes da Liesa e Liga RJ na última terça-feira (27). Na reunião, as questões levantadas pela Liga RJ em manifestações recentes foram devidamente esclarecidas junto à Liga Independente das Escolas de Samba do Rio de Janeiro (Liesa). Confira a nota à seguir:

“Ambas as ligas renovaram seu compromisso de manter sua comunicação institucional em constante desenvolvimento, evitando conclusões precipitadas, e o melhor comprometimento do Carnaval 2026. Tanto Liesa, quanto Liga RJ manifestaram disposição em esclarecer os pontos levantados e debater, agora e após o carnaval, pontos de interesse conjunto, sempre buscando o desenvolvimento do maior espetáculo da Terra.

A Riotur reafirma seu com-



# MAGNAVITA

claudio.magnavita@gmail.com

@colunamagnavita

Divulgação



O presidente da Riotur, Bernardo Fellows, com o presidente da LIESA, Gabriel David (e) e o presidente da Liga RJ, Hugo Júnior

promisso com a organização do carnaval carioca e destaca o trabalho desenvolvido pelas Ligas, empenhadas em garantir que todas as

agregiações, do Grupo Especial e da Série Ouro, tenham as condições necessárias para realizar um grande Carnaval”.



Gustavo Tutuca, secretário de Estado de Turismo do RJ, durante visita ao município fluminense de Rio das Flores. Na ocasião, junto a autoridades locais, reforçou compromisso do Governo com a cidade, além de destacar investimentos



Setur-RJ

O secretário de Estado de Turismo do RJ, Gustavo Tutuca, com o prefeito de Rio das Flores, Rodrigo Cibalena

■ **FALTOU COMBINAR** - Faltou diálogo entre o líder do governo na Câmara, vereador Domingos Protetor, e o chefe do Executivo municipal. Na votação do veto ao projeto de lei do vereador Marquinhos Almeida, aliado da base, que criava um programa voltado à inserção de idosos no mercado de trabalho, Domingos orientou voto pela derrubada do veto do prefeito Hingo Hammes, contrariando a posição oficial do governo. Apesar da orientação do líder, o veto foi mantido. O episódio, porém, evidenciou um ruído na comunicação interna da base governista. Se em um tema considerado simples já houve divergência pública, fica a dúvida sobre como será a articulação em votações de projetos mais sensíveis ao Executivo.

■ **VOZES DA DIVERSIDADE** - Em alusão ao Dia Nacional da Visibilidade Trans, celebrado em 27 de janeiro, a Prefeitura de Pinheiral promoveu na noite desta terça-feira (27) uma roda de conversa voltada à promoção do diálogo, da escuta ativa e do respeito às diferentes vivências da população trans. Com o tema “Vozes da Diversidade - Respeito TRANSforma o Mundo”, o encontro reuniu representantes do poder público, profissionais da rede socioassistencial, membros da comunidade e convidados especiais, criando um espaço de troca de experiências, reflexão e conscientização sobre identidade de gênero, cidadania e enfrentamento às desigualdades.

■ **ALERTA AOS GOLPES** - A Secretaria de Estado de Defesa do Consumidor e o Procon-RJ alertam a população sobre a atuação de golpistas que estão se passando por atendentes do órgão para aplicar fraudes. A secretaria e a autarquia reforçam que não entram em contato com consumidores solicitando acesso a contas bancárias, dados financeiros, pagamentos ou qualquer tipo de transferência de valores. Em caso de contato suspeito, a orientação é não responder, não fornecer informações pessoais ou financeiras e não realizar nenhum tipo de pagamento. O consumidor deve procurar exclusivamente os canais oficiais dos órgãos para confirmar informações ou buscar atendimento.



## Fernando Molica

### Kassab no seu lugar favorito

Ao filiar o governador de Goiás, Ronaldo Caiado, ao seu (o possessivo aqui é literal) PSD e postar foto de ambos ao lado de dois outros presidenciais do partido, Gilberto Kassab caminhou para o lugar em que se sente mais confortável, o de fiel da balança.

Secretário de governo e Relações Institucionais do governo Tarcísio de Freitas (São Paulo), Kassab mantém três ministros na Esplanada dos Ministérios lulista, Pesca, Agricultura e Minas e Energia. Os nomes das pastas chegam a ser simbólicos: o presidente do PSD é muito bom nas artes de pescar, plantar e minerar.

Ao anunciar nas redes sociais que os três pré-candidatos — além de Caiado, Eduardo Leite (RS) e Ratinho Junior (PR) — “passam a trabalhar juntos no PSD na busca de uma candidatura a presidente da República que traga um projeto para o futuro do nosso País”, Kassab deixa tudo em aberto.

Como uma loja de departamentos, oferece várias opções: há o antipetismo atávico do radical Caiado, a moderação de Leite e a quadratura do círculo representada por Ratinho, que tenta encarnar o impossível bolsonarismo moderado. Tem mais: a frase publicada na noite de terça não banca que um dos três será candidato.

Ele falou em “busca de candidatura”, não em candidatura própria. Vai que, numa esquina dessas, em meio às buscas, eles encontrem o senador Flávio Bolsonaro (PL-RJ), ou Tarcísio, ou mesmo Lula.

Tudo é possível para o dono de um partido que, como ele mesmo declarou tempos atrás, não é de direita, de esquerda ou de centro.

O descompromisso com qualquer projeto ideológico ou de governo, transforma Kassab na tal metamorfose ambulante citada por Lula. A amplitude de suas opções permite que ele justifique apoio a qualquer

projeto presidencial; traça o que chegar melhor. Tudo vai depender dos interesses de seus próprios interesses e dos manifestados por seus companheiros de partido.

De certa forma, Kassab personifica o que nos acostumamos a ver no MDB, este pioneiro que abriu caminhos para a proliferação da geleia geral da política brasileira — a “vanguarda do atraso”, para citar a definição de José Sarney feita pelo ex-ministro Fernando Lyra.

Mas o velho partido nascido para fazer oposição à ditadura tem a diversidade como princípio, o que inclui um respeito quase absoluto a decisões de diretórios regionais. Kassab incorpora essas divergências em si, o que facilita sua vida e dificulta a dos eventuais aliados.

Ele não esconde essa característica. Em abril de 2016, deixou o ministério de Dilma Rousseff às vésperas da votação do impeachment da presidente na Câmara — seu partido votou majoritariamente contra ela. Menos de um mês depois, virou ministro de Michel Temer.

Tudo passa, tudo sempre passará, como diriam Nelson Motta e Lulu Santos; “Eles passarão... / Eu passarinho!”, cravou Mário Quintana. Ou, parafraseando Ibrahim Sued, os cães ladram, a caravana de Kassab passa.

Ao levar Caiado para seu time e sinalizar que o PSD terá candidato, Kassab abre caminho para infinitas conversas. Em tese, Lula poderia demitir os três ministros do partido, mas é improvável que o faça; pelo menos, até abril, quando candidatos a cargos eletivos terão que deixar o governo. Tarcísio também deverá deixar tudo como está.

Nem Jair Bolsonaro, que nunca engoliu Kassab, deve querer comprar briga com um eventual aliado, ainda que num segundo turno. Como diriam crupiês daquele cassino do famoso resort paranaense, façam o jogo, senhoras e senhores.

## Tales Faria

### Motta deixa CPI do Banco Master “para depois”

Era grande a expectativa da imprensa sobre a reunião dos líderes partidários com o presidente da Câmara, Hugo Motta (Republicanos-PB), nesta quarta-feira, 28, para definir a pauta de votações do plenário.

O resultado foi aquém das expectativas: não há tempo para votar muitos projetos de agora até o Carnaval, e nem entre o Carnaval e o início do recesso de meio de ano. Depois vêm as eleições e o ano acaba.

Muito comentada na imprensa, a ideia de uma Comissão Parlamentar de Inquérito (CPI) sobre o Banco Master parece que não empolgou os líderes, nem o presidente da Câmara.

Perguntado sobre se Hugo Motta marcou data para a CPI ou comentou sua realização, o líder do PT, Lindbergh Farias (RJ), respondeu evasivamente que “ele não sinalizou nada, ficou de conversar depois”.

A CPI é vista pelos políticos como uma espécie de “Caixa de Pandora” da mitologia grega. Primeira mulher criada por Zeus para punir a humanidade, Pandora, ao abrir por curiosidade um jarro (ou caixa) proibido, liberou doenças, guerra e inveja, males que os humanos não conheciam até então.

Essa expectativa de risco que a CPI traz está fazendo com que ela seja também chamada de “CPI do Fim do mundo”, mesmo apelido dado à comissão criada em 2006 para investigar a relação entre um bicheiro ligado à nata oposicionista, chamado Carlos Cachoeira, e Waldomiro Diniz, o então assessor do ex-ministro da Casa Civil José Dirceu, que lidava com loterias. A CPI perdeu o foco e acabaram surgindo denúncias para todos os lados.

Resultou na demissão do então ministro da Fazenda, Antonio Palocci (PT), e, depois, na

cassação do senador Demóstenes Torres (DEM-GO), entre quase 50 nomes de praticamente todos os partidos atingidos.

O apelido também serviu a outras CPIs que, por envolver muitas figuras proeminentes, acabaram não dando em nada. Foi o caso da CPI da Manipulação do Futebol iniciada em 18 de maio de 2023 e que terminou em 06 de setembro num dia de bate-boca e sem votar o relatório final.

A CPI do Banco Master navega em águas turvas semelhantes. Também pode acabar sendo chamada de CPI do Fim do Mundo por envolver figuras proeminentes de todos os lados. E como as CPIs do Fim do Mundo anteriores, pode resultar em cassações para todos os lados, ou em acordos e confusões que levam a dar em nada.

Já foram alcançadas assinaturas para a abertura de três Comissões Parlamentares de Inquérito sobre o Banco Master no Congresso, uma na Câmara dos Deputados, encabeçada pelo deputado Rodrigo Rollemberg (PSB-DF), outra, no Senado, articulada pelo senador Eduardo Girão (Novo-CE), e outra ainda reunindo deputados e senadores — chamada CPI Mista, ou CPMI — com os apoios juntados pelo deputado Carlos Jordy (PL-RJ).

Mas, assim como Hugo Motta, o presidente do Senado, Davi Alcolumbre (União Brasil-AP), também não pensa em apressar a CPI na Casa. O centrão não está interessado. Segundo o senador Eduardo Girão, a abertura da CPI depende só da decisão de Alcolumbre, mas ele não teria se sensibilizado.

Afinal, o Master tem tudo para se transformar numa verdadeira caixa de Pandora carregada pelas mãos do dono do banco, Daniel Vercaro. Ele circulou pelas altas rodas de todas as legendas.

## Leonardo Boff\*

### Fascismo versus democracia no Brasil e no mundo

Inegavelmente verifica-se um crescendo no mundo e também no Brasil de comportamentos políticos autoritários, da direita clássica e da extrem-direita com claros sinais de fascismo. O ícone desta ascensão autoritária e fascistoide é sem dúvida o Presidente estadunidense Donald Trump, com seu ufanismo MAGA (Make America Great Again). Segue métodos violentos como se viu em seu apoio à guerra genocida de Netanyahu contra os palestinos da Faixa de Gaza, os bombardeios sobre o Irã e o ataque à Venezuela com o sequestro do presidente Maduro e de sua esposa, pondo o país sob administração norte-americana, como se fosse um protetorado.

O fascismo nasceu e nasce dentro de um determinado contexto de anomia, desordem social e crise generalizada como vimos no Brasil no governo de Jair Bolsonaro e um pouco em todas as partes do mundo. É fato que a hegemonia dos Estados Unidos está se esfacelando (mundo unipolar), com o surgimento de outros centros fortes de poder (mundo multipolar). Desaparece o mundo com regras, as certezas estabelecidas se debilitam. Ninguém consegue viver em paz com tal situação.

Cientistas sociais e historiadores como Eric Hobsbawm (Order and History, 1956; L. Götz, Entstehung der Ordnung 1954; Peter Berger, Rumor de Anjos: a sociedade moderna e redescoberta do sobrenatural, 1973), mostraram que os seres humanos possuem um tendência natural para a ordem. Lá onde se assentam, criam logo uma ordem e o seu habitat. Exemplo claro nos dá o Movimento do Sem Terra (MST): lá onde ocupam terras, estacelecem, em primeiro lugar, certa ordem, preservar as fontes de água, conservar a floresta em pé, construir um centro comunitário e distribuir lotes para moradia e produção.

Quando desaparece, usa-se comumente a violência para impor a ordem. “O Leviatã” de Thomas Hobbes de 1651 (ed. Vozes 2020) elaborou o arcabouço teórico desta necessidade de ordem criada pelo uso da força. Todos os impérios, desde aquele dos romanos até o russo e o atual norte-americano, especialmente sob Trump, não ocultam sua excepcionalidade e se acercam ao Estado descrito por Hobbes, sempre alegando razões de segurança.

O nicho do fascismo, portanto, encontra seu nascedouro nesta desordem. Assim o final da Primeira Guerra Mundial gerou um caos social, especialmente na Alemanha e na Itália. A saída foi a instauração de um sistema autoritário, de dominação que capturou a representação política, mediante um único partido de massa, hierarquicamente organizado, enquadrando todas as instâncias, a política, a economia e a cultural numa única direção. Isso só foi possível mediante um chefe (Führer na Alemanha e o Duce, na Itália) que organizaram um Estado corporativista autoritário e de terror.

Como legitimação simbólica cultuavam-se os mitos nacionais, os heróis do passado e as antigas tradições, geralmente num quadro de grandes liturgias políticas com a inculcação da ideia de uma regeneração nacional. Esta visão foi tão tentadora que capturou, por um curto tempo, o maior filósofo do século XX, Martin Heidegger e feito reitor da Universidade de Friburgo i. B. Especialmente na Alemanha os seguidores de Hitler se investiram da convicção de que a raça alemã branca é “superior” às demais com o direito de submeter e até de eliminar as inferiores.

Nos USA, atualmente, o supremacismo da raça branca encontra nessa visão seu embasamento prático. No Brasil a estratégia do governo de Bolsonaro foi perversa: destruir todo um passado seja na cultura, nas leis sociais e ambientais, seja nos costumes e implantar um regime com nítidos indicadores do pre-iluminismo, inspirados pelo lado escuro do passado.

A palavra fascismo foi usada pela primeira vez por Benito Mussolini em 1915 ao criar o grupo “Fasci d’Azione Revolucionaria”. Fascismo se deriva do feixe (fasci) de varas, fortemente amarradas, com um machado preso ao lado. Uma vara pode ser quebrada, um feixe, é quase impossível. Em 1922/23 fundou o Partido Nacional Fascista que perdurou até sua derrocada em 1945. Na Alemanha se estabeleceu a partir de 1933 com Adolf Hitler que ao ser feito chanceler criou o Nacionalsocialismo, o partido nazista que impôs ao país dura disciplina, vigilância e pavor.

O fascismo se apresentou como anti-comunista, anti-capitalista, como uma corporação que vai além das classes e cria uma totalidade social cerrada. A vigilância, a violência direta, o terror e o extermínio dos opositores são características do fascismo histórico de Mussolini e de Hitler e entre nós de Pinochet no Chile, de Videla na Argentina e no governo de Figueiredo e Médici no Brasil.

O fascismo nunca desapareceu totalmente, pois sempre há grupos que, movidos pelo arquétipo fundamental da ordem, querem impô-la até com violência. Em nome desta ordem o governo de Bolsonaro fez emergir o lado sombrio de nossa alma brasileira usando a violência simbólica (fake news) e real, defendendo a tortura e torturadores, a homofobia e outras distorções sociais.

O fascismo sempre foi criminal. Criou a Schoah (eliminação de milhões de judeus e outros). Usou a violência como forma de se relacionar com a sociedade, por isso nunca pode nem poderá se consolidar por longo tempo. É a perversão maior da sociabilidade que pertence à essência do ser humano social. No Brasil ganhou uma forma trágica: o governo de Jair Bolsonaro se opôs à vacina contra o Covid-19, estimulou as conglomerações de pessoas, ridicularizou o uso da máscara e não mostrou qualquer sentido de empatia pelos familiares, pois deixou morrer mais de 300 mil dentre os 716.626 vitimados.

Querendo se perpetuar no poder, Bolsonaro forjou uma organização criminosa com militares de alta patente e outros, tentando dar um golpe de estado com o eventual assassinato das mais altas autoridades a fim de impor sua visão tosca do mundo. Mas foram denunciados, julgados e condenados pelo STF e assim nos livramos de um tempo de trevas e de crimes hediondos.

Nas eleições gerais deste ano de 2026 provavelmente surgirá o fascismo que subsiste. Combate-se este fascismo com mais democracia e com povo na rua. Deve-se enfrentar as razões dos fascistas com a razão sensata e com a coragem de reafirmar os riscos que todos corremos. Deve-se combater duramente quem usa da liberdade para eliminar a liberdade. Devemos unir-nos para preservar vidas e a democracia.

**Leonardo Boff: artigo publicado na revista LIBERTA do Instituto Conhecimento Liberta- São Paulo.**



# CORREIO POLÍTICO

Reprodução/Instagram



Mezzo centro, mezzo direita, mezzo centro-direita: opções

## Caiado reforça jogo presidencial de Kassab

Se o PSD fosse uma pizzaria rodízio, nessa primeira rodada antes da oficialização das candidaturas presidenciais, o “maitre” do partido, Gilberto Kassab, estaria oferecendo aos clientes pizzas mezzo direita, mezzo centro-direita e mezzo centro. Para deixar que na segunda rodada o comensal/eleitor decida qual fatia vai querer repetir. Com a filiação do governador de Goiás, Ronaldo Caiado, Kassab coloca no jogo eleitoral ele, que é uma opção marcadamente de direita; o governador do Paraná, Ratinho Jr, um nome identificado com a centro-direita, e o governador do Rio Grande do Sul, Eduardo Leite, tido como opção mais moderada. Mas, principalmente, a filiação de Caiado reforça que a intenção é ter mesmo um nome na corrida.

### Primeiro aceno em 16 de janeiro

O primeiro aceno foi dado em 16 de janeiro, e anotado aqui no Correio Político. Foi quando Kassab pediu que um vídeo de uma entrevista de Ratinho Jr na qual ele se coloca como opção presidencial fosse compartilhado ao máximo. Toda essa movimentação de Kassab decorre da constatação de que o governador de São Paulo, Tarcísio de Freitas (Republicanos), não sairá mesmo candidato à Presidência.

Bruno Peres/Agência Brasil



Para Kassab, Flávio não agrega alianças ao centro

### Kassab não quer Flávio

Se Tarcísio saísse à Presidência, poderia ser outro o jogo do PSD. Mas, sem Tarcísio, Kassab não quer já no primeiro turno ver-se obrigado a manter a polarização política, apoiando seja a reeleição do presidente Luiz Inácio Lula da Silva (PT) ou a eleição do senador Flávio Bolsonaro (PL). Kassab tem um pé em cada canoa. Tem ministros no governo de Lula, está no governo Tarcísio e tem políticos ligados ao bolsonarismo. No mínimo, uma candidatura própria lhe dará bom cacife para negociar para onde irá no segundo turno.

### Flávio estreitaria alianças

Mas ele não deixa de calcular a possibilidade de acabar sendo capaz de construir, sim, uma candidatura que coloque o PSD no segundo turno contra Lula. Por uma razão básica: palanques regionais. Kassab tem uma avaliação de que a candidatura de Flávio estreita a possibilidade de formação de palanques regionais mais ao centro. Ele tenderia as chapas mais para a direita.

POR  
RUDOLFO LAGO

### Santa Catarina

E o caso de Santa Catarina é o primeiro exemplo prático de que tal tendência possa mesmo acontecer, a partir da chapa formada pelo governador Jorginho Mello (PL). Mello fechou sua chapa à direita, tendo como parceiro do PL o Novo. Escanteou o senador Esperidião Amim (PP) para o Senado. E escanteou o MDB.

### Chapecó

O cargo de vice-governador estava prometido para o MDB. O resultado foi o rompimento do MDB. Que agora planeja concorrer com Mello. E quem pode ser o parceiro nessa chapa? Exatamente o PSD. Circula a hipótese de o candidato a governador ser o prefeito de Chapecó, João Rodrigues, que é do PSD.

### No DF

Há outros exemplos. A disposição no DF de o PL ter como candidatas Michelle Bolsonaro e a deputada Bia Kicis vai na mesma direção. Fecha a possibilidade de composição com nomes mais ao centro. O PSD tem um nome forte na disputa para o governo, José Roberto Arruda. E ele ainda não definiu sua chapa.

### Goiás

Em linha semelhante, o PSD calcula que sua disposição presidencial facilitará outros arranjos regionais por oferecer opção mais moderada e mais aberta a acertos. Goiás é um caso mencionado, pela força que tem Caiado no estado. O Paraná, com Ratinho Jr, seria outro exemplo de controle grande da situação política pelo partido.

### No Sul

Há uma outra situação a ser observada no Rio Grande do Sul. O PP rachou no estado. Parte queria permanecer aliada a Eduardo Leite, parte queria deixar o governo para apoiar Luciano Zucco, do PL. Prevaleceu a decisão de sair do governo Leite. Com isso, é possível que a parte derrotada acabe indo para o PSD.

### Flávio

Enfim, o grande problema de Flávio Bolsonaro é convencer o Centrão de que haverá espaço na sua candidatura presidencial. Se ele não for capaz disso no pouco tempo que lhe resta até as definições de abril, há uma chance de o PSD engolir as composições regionais. Pelo menos é nisso que Gilberto Kassab aposta.



Influenciadores teriam sido pagos para desgastar o BC

# Caso Master: “influencers” entram na mira da PF

## Suspeita é de propaganda paga contra o Banco Central

Por Beatriz Matos

A Polícia Federal abriu nesta quarta-feira (28) um novo inquérito para investigar influenciadores digitais que teriam sido pagos para defender o Banco Master e atacar o Banco Central nas redes sociais. A apuração foi autorizada pelo ministro Dias Toffoli, relator do caso no Supremo Tribunal Federal (STF), e se soma às investigações já em curso sobre suspeitas de fraude financeira envolvendo a instituição comandada por Daniel Vorcaro.

A nova linha de investigação mira a possibilidade de uma campanha digital orquestrada e remunerada, com o objetivo de desacreditar o Banco Central (BC) após a decretação da liquidação extrajudicial do Master, ocorrida em novembro do ano passado.

### Esquema

As suspeitas surgiram após influenciadores digitais ligados à direita relatarem terem sido abordados com propostas financeiras para gravar vídeos criticando a atuação do BC e questionando a decisão que levou ao fechamento do banco. Um dos primeiros a tornar o caso público foi o vereador de Erechim (RS) Rony Gabriel (PL), que afirmou ao jornal O Globo ter sido procurado por pessoas ligadas a Daniel Vorcaro.

Segundo o relato, a estratégia consistiria em difundir a narrati-

va de que a liquidação teria sido precipitada e tecnicamente questionável, colocando em xeque a credibilidade da autoridade monetária e criando instabilidade no debate público sobre o sistema financeiro.

A Polícia Federal avalia se a atuação dos influenciadores pode configurar obstrução de Justiça ou interferência na instrução do processo que investiga o caso Master. Os investigadores analisam se houve desinformação coordenada e paga, com potencial de afetar a condução das apurações e a confiança nas instituições.

Pela legislação brasileira, o crime de obstrução de Justiça ocorre quando alguém “impede ou, de qualquer forma, embaraça a investigação de infração penal que envolva organização criminosa”, com pena prevista de três a oito anos de reclusão, além de multa.

Antes de autorizar a abertura do novo inquérito, Toffoli recebeu da PF um relatório preliminar com análise de postagens, vídeos e conexões entre os conteúdos publicados. A partir desse material, o ministro entendeu haver indícios suficientes para aprofundar a investigação em uma frente específica voltada à atuação digital.

O Banco Master segue no centro de um inquérito no STF que apura suspeitas de fraude financeira.



# Visita a Bolsonaro pode definir destino de Tarcísio de Freitas

Expectativa é que ex-presidente peça a governador que dispute a reeleição

Por Gabriela Gallo

O governador de São Paulo, Tarcísio de Freitas (Republicanos) visita nesta quinta-feira (29) o ex-presidente Jair Bolsonaro (PL) em sua cela na chamada “Papudinha”, localizada no 19º Batalhão da Polícia Militar do Distrito Federal (PMDF) dentro do Complexo Penitenciário da Papuda.

A visita, que inicialmente estava agendada para acontecer na última semana, está agendada entre 11h e 13h.

Tarcísio recebeu a autorização do ministro do Supremo Tribunal Federal (STF) Alexandre de Moraes para visitar o ex-presidente, que está preso desde novembro de 2025 após ser condenado pelo Supremo por integrar o núcleo principal de um plano de golpe de Estado. Porém, dois dias antes do encontro, ele cancelou a visita alegando que não conseguiria ir devido a compromissos em sua agenda, segundo o Palácio dos Bandeirantes.

Apesar da explicação formal, especulou-se que o governador paulista teria adiado uma conversa com o ex-presidente, em que Jair Bolsonaro pedisse oficialmente que Tarcísio concorresse para a reeleição no governo de São Paulo e largasse sua candidatura para a Presidência para apoiar a candidatura do senador Flávio Bolsonaro (PL-RJ).



Visita a Bolsonaro pode oficializar decisão de Tarcísio de disputar a reeleição em São Paulo

Agora, especula-se que o pedido deverá acontecer. Nos últimos dias, Tarcísio deu mais mostras de que, de fato, disputar a reeleição em São Paulo é o seu plano. A eventual medida será uma passo importante para os próximos capítulos do processo eleitoral, concentrando Flávio como um dos principais adversários do presidente Luiz Inácio Lula da Silva (PT).

No começo desta semana, o primogênito do ex-presidente

Jair Bolsonaro deu uma declaração amena, reiterando que a visita de Tarcísio visa um encontro entre amigos. “Meu pai vai gostar muito de receber o Tarcísio lá. Acho que vai ser bom eles baterem papo. Vai ser mais um papo entre amigos. Se depender de mim, a direita vai estar unida”, disse Flávio Bolsonaro em entrevista ao jornal O Globo.

No dia 20, Flávio falou em outro tom. Disse que Tarcísio iria

“ouvir da boca de Bolsonaro que está fazendo um grande trabalho como governador de São Paulo e que sua reeleição é fundamental para a estratégia nacional de derrotar o PT”. Horas depois da declaração de Flávio, o governador comunicou o cancelamento da visita, alegando que choque dos compromissos com sua agenda.

Ao Correio da Manhã, o professor de ciência política do Ibmeq Brasília Leandro Gabiati

avaliou que, de fato, na atual conjuntura, “tudo indica que Bolsonaro peça e reforce a Tarcísio apoio à candidatura de Flávio”.

“Como sabemos que Tarcísio dificilmente optaria por uma candidatura presidencial sem ter o apoio explícito de Jair Bolsonaro, tudo indica que seria, em tese, o fim da linha para o projeto presidencial de Tarcísio”, completou Gabiati.

## Calendário Eleitoral

No entanto, apesar das especulações iniciais de que o governador de São Paulo deve deixar a pré-candidatura à Presidência para se concentrar em sua campanha de reeleição estadual, o analista político destacou que, mesmo sem a benção inicial de Bolsonaro, ainda há chaces de Tarcísio não desistir agora. “O processo eleitoral tem um calendário, um cronograma com datas relevantes. E o processo político é dinâmico. A configuração do cenário político de hoje pode mudar”, disse Gabiati.

“O que impõe limites e marca fatos e pontos de inflexão é o calendário eleitoral”, explica o professor.

A data dessa desincompatibilização vai até 4 de abril. De 29 de janeiro até o dia 4 de abril se tem mais de 60 dias. Em 60 dias, a conjuntura pode mudar”, reiterou.

## Com Caiado, PSD da Bahia irá de Lula

Por Gabriela Gallo

O governador de Goiás, Ronaldo Caiado, oficializou sua saída do União Brasil e agora está no Partido Social Democrático (PSD), mas sem confirmar sua pré-candidatura para 2026. A informação foi confirmada pelo próprio Caiado e pelo presidente nacional do PSD, Gilberto Kassab, na noite desta terça-feira (27), por meio de suas redes sociais. No comunicado da chegada do goiano ao partido, segue agora a expectativa de qual representante o PSD lançará como candidato à presidência da República: Ronaldo Caiado; o governador do Paraná, Ratinho Júnior, ou o governador do Rio Grande do Sul, Eduardo Leite. A previsão é que o partido escolha seu representante e firme sua candidatura na disputa pelo Palácio do Planalto em abril.

A ida de Caiado reforça o



Alencar soube da filiação de Caiado na semana passada

plano do PSD de ter um candidato próprio à Presidência em outubro. Mas essa não é uma posição unânime no partido, muito

amplo e com representantes que tanto fazem oposição ao governo Luiz Inácio Lula da Silva como são aliados do presidente. O

PSD, inclusive, tem três ministros no governo.

Inicialmente, a decisão de Caiado em trocar de partido foi motivada pela de apoio do União Brasil à pré-candidatura do governador para a Presidência. O partido inclina-se a apoiar a candidatura do senador Flávio Bolsonaro (PL-RJ). Contudo, em entrevista na manhã desta quarta-feira (28), o goiano defendeu que ele “não será candidato a qualquer custo” e que as três possibilidades do partido são competentes, portanto, caberá ao partido definir.

## Repercussão

A chegada de Caiado, que tem um histórico vinculado a uma direita mais conservadora, não agrada ao PSD como um todo.

Um exemplo é o senador e presidente do Diretório Estadual do PSD na Bahia, Otto

Alencar. Ao Correio da Manhã, o parlamentar destacou que respeita o agora colega de partido. Contudo, os posicionamentos de Ronaldo Caiado não se alinham com o que Alencar defende.

“Caiado tem uma posição muito radical na direita. Minha posição é de centro-esquerda, ou seja, a posição dele não combina, absolutamente, com o que eu penso”, afirmou o senador.

“Aqui na Bahia nós vamos seguir apoiando à reeleição do presidente Lula. O palanque hoje do PSD na Bahia é de Lula. Inclusive, [Gilberto] Kassab [presidente nacional do partido] me ligou há uma semana, salientando que poderia existir essa possibilidade da filiação do Caiado ao PSD. Foi o próprio Kassab quem me disse que não haveria qualquer alteração quanto ao meu apoio seguir com Lula, já que aqui na Bahia a direção do partido é minha”.



# CORREIO BASTIDORES

POR  
FERNANDO MOLICA

Antonio Cruz/ Agência Brasil



Presidente do PDS entrou de vez no jogo eleitoral

## Raio lançado por Kassab tem efeitos pra todos os lados

O raio disparado por Gilberto Kassab deixou muita gente preocupada, à direita e à esquerda. Ao filiar o governador de Goiás, Ronaldo Caiado, ao seu PSD, e ao indicar que o partido terá candidato à Presidência, ele rearrumou todas as peças do jogo.

Bolsonaristas trataram de amenizar o fato. Líder do PL na Câmara, Sóstenes Cavalcante (RJ) postou que a filiação de Caiado deu a ele a convicção de que o PSD não vai caminhar com Lula (PT) em 2026.

A frase indica que, pelo menos até a noite de terça, quando Kassab publicou as notícias, havia, no PL, dúvidas sobre o rumo que o PSD iria tomar — o partido comanda três ministérios no governo federal.

### A paz da direita

Aliados de Jair Bolsonaro procuram ressaltar que a existência de mais de uma candidatura do campo conservador facilita a busca de votos de oposição e ensaia uma união num segundo turno contra Lula. O senador Rogério Marinho (PL-RN) confirmou à coluna que Flávio Bolsonaro (PL-RJ) conversou com Caiado antes de ele ir para o PSD e que está tudo em paz. Marinho vai coordenar a campanha presidencial de Flávio.

Rafa Neddermeyer/Agência Brasil



Governador puxaria votos bolsonaristas no Sul

### Ratinho preferido

O problema todo é que eleição é imprevisível e, apesar do destaque dado a Caiado, não é segredo pra ninguém que Kassab aposta principalmente em Ratinho Junior, governador do Paraná.

Além de ser bem avaliado, Ratinho competiria com o bolsonarismo na busca dos eleitores dos estados do Sul, região em que a direita tem feito a festa nas últimas eleições. O governador também teria a vantagem de ser apresentar como um político mais moderado do que um filho de Jair Bolsonaro.

### Risco para Flávio

A moderação seria apresentada como algo importante para que forças conservadoras pudessem derrotar Lula na rodada decisiva. Ratinho carregaria o aval de Kassab, que tem trânsito fácil em praticamente todo o universo político, especialmente no Centrão. O risco, portanto, é o de Ratinho chegar na frente de Flávio, o que derrubaria as expectativas de Jair e filhos.

### Recordar e viver

As pesquisas mostram que Flávio tem vantagem sobre outros possíveis candidatos da direita. Mas eleições volta e meia trazem supresas: “Ninguém imaginaria que, um dia, o radical Bolsonaro fosse chegar ao Palácio do Planalto”, diz um deputado, antigo observador de nuvens em Brasília.

### Rato errado

Na pressa de divulgar a filiação de Caiado, Kassab cometeu um erro no Twitter ao tentar marcar Ratinho. Ao invés de escrever @ratinho\_jr, digitou @ratinho\_. Este endereço leva a um perfil que tem a foto do apresentador, pai do governador, mas que não pertence a ele. O oficial é @ratinhodosbt.

### Destino de Paes

Uma candidatura do PSD à Presidência embolaria de vez a disputa pelo governo do Estado do Rio. O prefeito Eduardo Paes que, em tese, apoiará a reeleição de Lula, é do partido de Kassab. Seria complicado para ele apoiar o atual presidente e um nome da oposição, que manterá o petismo no seu alvo principal.

### Disputas plurais

A nota anterior deveria estar no plural — disputas pelo governo do Rio. Isto porque, com a provável renúncia do governador Cláudio Castro (PL), que deverá se candidatar ao Senado, haverá uma eleição indireta para eleger quem completará seu mandato (o estado ficou sem vice-governador quando Thiago Pampolha foi para o TCE).

### Aquecimento

Setores do PT defendem que André Ceciliano, ex-presidente da Assembleia Legislativa, hoje secretário de Assuntos Federativos no governo Lula, entre na disputa pelo mandato-tampão. Controlado pelo prefeito de Maricá, Washington Quaquá, o diretório do PT-RJ nem aceita discutir isso. O problema é o efeito Kassab.

### Iphan e a tirolesa

Presidente do Iphan, Leandro Grass prometeu ao deputado estadual Carlos Minc (PSB) verificar com órgãos internos (procuradoria, departamento e superintendência) o caso da retomada da construção de tirolesa no Pão de Açúcar. Segundo Minc, o Iphan pode impedir que a obra seja reiniciada.



Por enquanto, Câmara não discute CPI do Master

# Líderes ajustam pauta da Câmara

## Mesmo antes do fim do recesso, Hugo Motta definiu o que votará

Por Beatriz Matos

Antes da retomada oficial dos trabalhos legislativos, marcada para a próxima segunda-feira (2), o colégio de líderes da Câmara dos Deputados se reuniu nesta quarta-feira (28), na Residência Oficial da Casa, em Brasília, para alinhar a pauta do Congresso no período que antecede o carnaval.

O encontro, o primeiro de 2026, ocorreu em meio a um calendário encurtado: após o retorno do recesso iniciado em 23 de dezembro, os deputados terão pouco mais de dez dias úteis de votações antes da nova paralisação, entre 14 e 22 de fevereiro.

A reunião serviu para ajustar o funcionamento mínimo da Casa nas próximas semanas, com a definição dos comandos das comissões permanentes, a priorização de duas medidas provisórias em fase final de vigência e a organização do debate de temas considerados estruturantes, como a segurança pública e o acordo União Europeia x Mercosul.

### Comissões

Segundo o líder do governo na Câmara, José Guimarães (PT-CE), houve consenso em torno da proposta apresentada pelo presidente da Casa, Hugo Motta (Republicanos-PB), que mantém a distribuição das presidências das comissões entre os mesmos partidos que comandaram os colegiados em 2025. A mudança fi-

cará restrita aos nomes indicados por cada bancada.

A expectativa é de que as legendas concluam as indicações ainda antes do feriado. “Essa é a prioridade das prioridades. Cada bancada vai ter a próxima semana para discutir isso e compor tudo antes do Carnaval”, afirmou Guimarães após a reunião.

Medidas provisórias

No mérito legislativo, os líderes acertaram a inclusão na pauta de duas MPs com prazo de vigência avançado. A primeira é a MP 1312/25, que abre crédito extraordinário de R\$ 83,5 milhões para ações no setor rural e aguarda análise na Comissão Mista de Orçamento (CMO). A segunda é a MP 1313/25, que institui o Programa Gás do Povo, voltado à garantia da gratuidade do gás de cozinha para famílias de baixa renda.

O líder do PT na Câmara, Lindbergh Farias (RJ), reforçou que, neste primeiro momento, a Casa deve concentrar esforços apenas na pauta da próxima semana, com foco nas MPs consideradas essenciais pelo governo. Segundo ele, a prioridade é desviar matérias com impacto social direto antes da nova pausa no calendário legislativo.

Temas mais sensíveis ficaram fora da agenda imediata. Entre eles, a pressão pela abertura de uma CPI para apurar o caso do Banco Master. Há outros 17 pedidos na fila.



## CORREIO ECONÔMICO

POR  
MARTHA IMENES

Freepik

*Taxa básica de juros varia conforme a economia, ou não*

## Como esperado, Copom mantém Selic em 15% ao ano

O Comitê de Política Monetária (Copom) do Banco Central (BC) fez a primeira reunião do ano e, como previsto, manteve a taxa básica de juros (Selic) em 15% ao ano, conforme antecipou o Correio da Manhã. Em dezembro passado, o Copom já sinalizava que a taxa de juros seria mantida em 15% ao ano por tempo prolongado para garantir a convergência da inflação à meta, sem indicar quando começaria a baixar os juros. No entanto, as chances de uma redução ainda em janeiro aumentaram nos últimos dias com a queda recente do dólar, que voltou a ficar em torno de R\$ 5,20. A Selic está no maior nível desde julho de 2006, quando estava em 15,25% ao ano.

### Reunião desfalcada

O Copom realizou a reunião mesmo desfalcada: no final do ano o mandato dos diretores de Organização do Sistema Financeiro, Renato Gomes, e de Política Econômica, Paulo Pichetti, expirou. O comportamento da inflação continua uma incógnita. Prévia da inflação oficial, o Índice Nacional de Preços ao Consumidor Amplo-15 (IPCA-15) ficou em apenas 0,2% em outubro e acumula 4,5% em 12 meses, tendo voltado para o teto da meta.

Marcello Casal/Agência Brasil

*Boletim do BC prevê inflação menor neste ano*

### Projeção de queda da inflação

Conforme o último boletim Focus, pesquisa semanal com instituições financeiras feita pelo BC, a estimativa de inflação caiu para 4,4%, contra 4,55% há quatro semanas. Isso representa inflação pouco abaixo do teto da meta contínua estabelecida pelo Conselho Monetário Nacional (CMN), de 3%, podendo chegar a 4,5% por causa do intervalo de tolerância de 1,5 ponto percentual. A taxa básica de juros é usada nas negociações de títulos públicos emitidos pelo Tesouro Nacional no Sistema Especial de Liquidação e Custódia (Selic) e serve de referência para as demais taxas.

### Principal instrumento

A Selic é o principal instrumento do Banco Central para manter a inflação sob controle. O BC atua diariamente por meio de operações de mercado aberto – comprando e vendendo títulos públicos federais – para manter a taxa de juros próxima do valor definido na reunião. Quando o Copom aumenta a taxa básica de juros, pretende conter a demanda aquecida, e isso causa reflexos nos preços.

### Taxa dos bancos

Os bancos consideram outros fatores na hora de definir os juros cobrados dos consumidores, como risco de inadimplência, lucro e despesas administrativas. Ao reduzir a Selic, a tendência é que o crédito fique mais barato, com incentivo à produção e ao consumo, reduzindo o controle da inflação e estimulando a economia.

### Cada 45 dias

O Copom se reúne a cada 45 dias. No primeiro dia do encontro, são feitas apresentações técnicas sobre a evolução e as perspectivas das economias brasileira e mundial e o comportamento do mercado financeiro. No segundo dia, os membros do Copom analisam as possibilidades e definem a Selic.

### Meta contínua

Pelo novo sistema de meta contínua em vigor desde janeiro de 2025, a meta de inflação que deve ser perseguida pelo BC, definida pelo Conselho Monetário Nacional, é de 3%, com intervalo de tolerância de 1,5 ponto percentual para cima ou para baixo. Ou seja, o limite inferior é 1,5% e o superior é 4,5%.

### Mês a mês

Nesse modelo, a meta passa ser apurada mês a mês, considerando a inflação de 12 meses. Em janeiro de 2026, a inflação desde fevereiro de 2025 é comparada com a meta e o intervalo de tolerância. Em fevereiro de 2026, o procedimento se repete, com apuração a partir de março de 2025. Dessa forma, a checagem se desloca ao longo do tempo.

### Juro nos EUA

O comunicado do Comitê Federal de Mercado Aberto (Federal Open Market Committee – Fomc, na sigla em inglês), marcou uma pausa no ciclo de cortes iniciado em 2025, com os fed funds mantidos entre 3,5% e 3,75%. Ou seja, o Federal Reserve (Fed) manteve a taxa de juros dos EUA inalterada.

### Especialista

“A atividade econômica passou a ser descrita como em ritmo sólido, em contraste com o moderado de dezembro, enquanto o mercado de trabalho mostra ganhos de emprego mais fracos. A leitura predominante é de uma postura de esperar para ver”, avalia Fabrício Echeverria, fundador e executivo-chefe da da Oby Capital.

*Em setembro, o Plano Anual de Financiamento foi revisado*

# Dívida pública pode chegar a R\$ 10,3 trilhões em 2026

## Governo criou espaço para diminuir títulos prefixados

Da redação

Depois de encerrar 2025 acima de R\$ 8,6 trilhões e em nível recorde, a Dívida Pública Federal (DPF) deverá chegar ao fim deste ano entre R\$ 9,3 trilhões e R\$ 10,3 trilhões. Os números foram divulgados pelo Tesouro Nacional, que apresentou o Plano Anual de Financiamento (PAF) da dívida pública para 2026.

O plano apresenta metas para a dívida pública para este ano. Assim como no ano passado, o governo criou um espaço para diminuir a fatia de títulos prefixados (com taxas de juros fixas e definidas antecipadamente) e aumentar a participação dos papéis corrigidos pela taxa Selic. Isso ajudaria a atrair os investidores aos títulos vinculados à Selic. As informações são da Agência Brasil.

No ano passado, o Plano Anual de Financiamento originalmente previa que a Dívida Pública Federal poderia encerrar 2025 entre R\$ 8,1 trilhões e R\$ 8,5 trilhões. Em setembro, o PAF foi revisado para que o indicador fechasse 2025 entre R\$ 8,5 trilhões e R\$ 8,8 trilhões.

Segundo o documento, a dívida deverá encerrar o ano com a seguinte composição:

- Títulos vinculados à Selic: de 46% a 50%, atualmente está em 48,3%;

- Títulos corrigidos pela inflação: de 23% a 27%, atualmente está em 25,9%;

- Títulos prefixados: de 21% a 25%, atualmente está em 22%;

- Títulos vinculados ao câmbio: de 3% a 7%, atualmente está em 3,8%.

Os números não levam em conta as operações de compra e venda de dólares no mercado futuro pelo Banco Central, que interferem no resultado.

Os títulos corrigidos por taxas flutuantes aumentam o risco da dívida pública, porque a Selic pressiona mais o endividamento do governo quando os juros básicos da economia sobem. Quando o Banco Central reajusta os juros básicos, a parte da dívida interna corrigida pela Selic aumenta imediatamente.

Em tese, os papéis prefixados trazem mais previsibilidade. Isso porque os juros desses títulos são definidos no momento da emissão e não variam ao longo do tempo. Dessa forma, o Tesouro sabe exatamente quanto pagará de juros daqui a vários anos, quando os papéis vencerem, e os investidores tiverem de ser reembolsados. No entanto, os títulos prefixados têm taxas mais altas que a da Selic e aumentam o custo da dívida pública em momentos de instabilidade econômica.

O PAF também abriu margem para aumentar o prazo da dívida. No fim de 2025, o prazo médio ficou em 4 anos. O PAF estipulou que ficará entre 3,8 e 4,2 anos no fim de dezembro. O Tesouro divulga as estimativas em anos, não em meses. Já a parcela da dívida que vence nos próximos 12 meses encerrará 2025 entre 18% e 22%. Hoje está em 17,5%.



## Confira os setores com mais chances e algumas oportunidades de trabalho

Por Martha Imenes

O mercado de trabalho brasileiro recuperou o fôlego e já mostra sinais de crescimento sustentado, seja por empregos temporários ou os chamados CLT (regulamentados pela Consolidação das Leis do Trabalho). Dois indicadores apontam o crescimento: a Pnad Contínua do IBGE – que mostra que o Brasil atingiu o patamar de 103,2 milhões de pessoas ocupadas – e o levantamento da Associação Brasileira do Trabalho Temporário (Asserttem), que mostra que setor de trabalho temporário em 2025 registrou um novo patamar de contratações no Brasil, ao encerrar o ano com mais de 2,5 milhões de vínculos firmados.

Além do crescimento no número de contratos, pontua a associação, o trabalho temporário em 2025 também apresentou avanço relevante nas efetivações. De acordo com a associação, aproximadamente 500 mil profissionais temporários passaram a integrar quadros permanentes, indicando que o modelo segue funcionando como etapa intermediária de inserção no emprego formal.

Entre outubro e dezembro, foram contabilizados 522 mil contratos, aumento de 5,1% frente ao mesmo intervalo de 2024,



Gov.br

Número de contratações via CLT têm apresentado bom resultado

- Trabalhador temporário na agroindústria.
- Profissionais de atendimento no turismo.

Dicas para conquistar a vaga  
O Correio da Manhã pegou cinco dicas com especialistas para o candidato ter mais chances de sair na frente e ser contratado. Confira:

— Em primeiro lugar, é importante procurar a vaga certa para o seu perfil profissional, de preferência em uma atividade que já tenha experiência no mercado.

— Faça cursos de capacitação e reciclagem rápidos, online ou presenciais. São fundamentais para atualização e mostrar ao contratante que está realmente interessado em evoluir profissionalmente.

— Lembre-se de que uma vaga temporária pode se transformar em uma vaga definitiva, caso o seu desempenho seja satisfatório.

— Mantenha o currículo atualizado para essa temporada. Informe, por exemplo, os últimos empregos com datas de entrada e saída das empresas, formação acadêmica, cursos extra-curriculares e habilidades profissionais.

— Nas entrevistas de emprego, mesmo temporário, estude a empresa para a qual está se colocando à disposição. Demonstre respeito e interesse.

# Trabalho temporário superou 2,5 milhões de contratos

quando o total havia sido de 497 mil admissões nesse regime jurídico, mostra a pesquisa.

e-commerce

Segundo a associação, o crescimento esteve diretamente ligado à expansão do comércio eletrônico, sobretudo nas áreas de logística, armazenagem e distribuição, que mantiveram ritmo elevado de contratações ao longo do ano. Redes varejistas de grande porte também ampliaram o uso do trabalho temporário, as-

sim como a agroindústria e o setor de turismo.

Nesse cenário, o trabalho temporário passou a ser utilizado como ferramenta de ajuste rápido de equipes, especialmente diante de oscilações de consumo e da necessidade de atender prazos mais curtos de entrega. Ao mesmo tempo, o baixo nível de desemprego limitou a oferta de profissionais disponíveis, sobretudo em funções operacionais.

Funções mais demandadas

Nos setores que lideraram as contratações temporárias em 2025, a demanda concentrou-se principalmente em funções operacionais ligadas à logística, ao varejo, à agroindústria e ao turismo. Entre elas:

- Auxiliar de logística e distribuição.
- Operador de centros de distribuição.
- Conferente de mercadorias.
- Motorista e ajudante de entrega.
- Atendente e caixa no varejo.
- Operador de estoque.

## Do estágio a cargos de liderança, 99 abre 140 vagas

Na esteira do crescimento do setor de tecnologia apontado pelo IBGE e pela Asserttem, empresas com “um touch de distância”, como transporte por aplicativo, por exemplo, têm aberto vagas afirmativas dando oportunidades à geração prateada (50+), LGBTQIAPN+ e jovens em busca do primeiro emprego.

Inserida nesse contexto, a 99 anuncia a abertura de 140 vagas de trabalho em diferentes áreas. As posições variam de estágio a cargos de liderança e estão distribuídas entre os segmentos de mobilidade, serviços financeiros (por meio da conta digital 99Pay) e delivery, com 99Food.

As vagas contemplam setores como Finanças, Logística, Vendas, Customer Experience, entre outros. A maioria das oportunidades está concentrada na cidade de São Paulo (SP), mas também há posições abertas em Campinas (SP), Rio de Janeiro (RJ) e São Luís (MA).



Divulgação

Vagas na empresa são afirmativas

O aplicativo para busca de vaga regionalizada faz parte da companhia global Didi Chuxing (DiDi) e pode ser consultado também pelo link <https://careers.didiglobal.com/job?country=Brazil>. Os interessados podem se candidatar na página de carreiras da 99.

“A abertura de vagas reforça o compromisso da 99 com a construção de um ambiente profissional colaborativo, inclusivo e multicultural. A empresa valoriza a coragem, a agi-

lidade e o trabalho em equipe como pilares para enfrentar desafios complexos e gerar impacto positivo”, diz a 99, em nota.

Vagas para:

- Analista sênior de marketing - vaga afirmativa para diversidade
- Estágio em Operações - exclusivo para mulheres
- Coordenador de CX & Relationship
- Especialista em CRM
- Gerente de vendas B2B
- Especialista de antifraude & KYC

## Grupo GR oferta 345 oportunidades. Maior número é em São Paulo

O Grupo GR, empresa segurança e terceirização de serviços do país, tem 345 vagas de emprego este mês em todo o Brasil. A candidatura é realizada somente pelo site, sem custo para participação nos processos seletivos, por meio de plataforma digital.

São Paulo concentra a maior quantidade de oportunidades, sendo 257 na capital e 55 no interior do estado. Em seguida vem a Região Amazônica, com 11, e o Rio de Janeiro (10). Pará, Minas Gerais e Espírito Santo têm 12 vagas disponíveis.

Contratação via CLT

De acordo com a empresa, os candidatos selecionados serão contratados sob o regime CLT e receberão salários e benefícios compatíveis com o mercado. O Grupo GR oferece ainda treinamentos contínuos

e possibilidade de crescimento profissional.

As informações sobre vagas e orientações para se candidatar estão no site oficial da empresa ([www.grupogr.com.br](http://www.grupogr.com.br)), no ícone Trabalhe Conosco ou pelo email: [vagas@grupogr.com.br](mailto:vagas@grupogr.com.br).

A empresa

Com sede na capital paulista, o Grupo GR fornece trabalhadores na prestação de serviços especializados de segurança patrimonial, portaria, controle de acesso, bombeiro civil, recepção, limpeza, segurança eletrônica e atende condomínios (residenciais e comerciais).

Além dessas áreas, o GR Group atua em indústrias, hospitais, shopping centers, instituições de ensino, sites logísticos, redes de lojas, construtoras, facilities e empresas de vários segmentos em todo o Brasil.



## JORNAL DO SERVIDOR

POR  
MARTHA IMENES

Freepik

Escalonado: 9% em janeiro de 2025 e o restante em abril

## Recomposição salarial da Educação será paga em abril

A recomposição salarial dos docentes e Técnico-Administrativos em Educação (TAEs) terá a segunda etapa paga em abril de 2026, saindo no contracheque de maio de 2026, relembra o Sindicato Nacional dos Servidores Federais da Educação Básica, Profissional e Tecnológica (Sinasefe). De acordo com o sindicato, essa recomposição foi fruto do enfrentamento na greve de 2024, que durou 86 dias – de 3 de abril a 27 de junho.

O reajuste dos docentes está descrito na cláusula 1ª do Termo de Acordo nº 10/2024, assinado em 27 de junho de 2024: 9% a partir de janeiro de 2025 (pago a partir do contracheque de maio de 2025), e 3,5% a partir de abril de 2026.

## Técnicos administrativos

Publicação na página do Sinasefe aponta que o reajuste dos Técnico-Administrativos em Educação (TAEs) também está descrito na cláusula 1ª do Termo de Acordo nº 11/2024. O pagamento corrigido em 9%, referente ao salário de janeiro de 2025, foi pago aos docentes e técnicos. Em abril deste ano serão aplicados 5% sobre o salário reajustado em 2025. O valor corrigido virá no contracheque de maio.

Divulgação



Decisão tira pontos do dissídio coletivo dos Correios

## Moraes suspende cláusulas de acordo

O ministro do Supremo Tribunal Federal (STF) Alexandre de Moraes suspendeu trechos da decisão do Tribunal Superior do Trabalho (TST) que obrigava os Correios a pagar vale-peru, gratificação de férias de 70% e adicional de 200% para trabalho em dias de repouso.

A decisão, em caráter liminar, atende a um pedido dos Correios, que alegou que os novos custos poderiam inviabilizar a subsistência da empresa e comprometer a prestação do serviço postal. A estatal apontou que a ordem do TST geraria despesas bilionárias e inesperadas.

## Até o trânsito em julgado

A suspensão de cláusulas valerá até o trânsito em julgado do processo. Moraes destacou que as alegações apresentadas pelos Correios “sinalizam indevida extrapolação do poder normativo da Justiça do Trabalho”. No dia 30 de dezembro, a Seção Especializada em Dissídios Coletivos (SDC) do TST decidiu que a greve dos Correios não era abusiva e acolheu parte das cláusulas pré-existentes no acordo.

## Aumento no ES

Pelo menos 27 servidores da Assembleia Legislativa do Espírito Santo – que conta com cerca de 500 funcionários – serão beneficiados com aumentos salariais por conta do Sistema de Mérito Funcional da Assembleia Legislativa, sancionado em dezembro passado pelo governador Renato Casagrande.

## Aumento II

Na época da aprovação da proposta, de autoria do presidente da Casa, o deputado estadual Marcelo Santos (União), o Sindicato dos Servidores do Poder Legislativo Federal e Tribunal de Contas da União (Sindilegis) publicou nota criticando a iniciativa, por resultar em “privilégios isolados”.

## Aumento III

Na semana passada, o sindicato fez uma publicação nas redes sociais cobrando valorização dos servidores públicos. “Seguimos buscando que a norma seja aprimorada, usando critérios mais abrangentes para que atinja todos os servidores, não obstante a necessidade emergente de atualização do Plano de Carreiras”.

## Aumento IV

O Sistema de Mérito Funcional sancionado pelo governador do estado cria uma Classe Especial complementar com padrão remuneratório mais elevado, destinada aos servidores efetivos que atingiram o último nível de remuneração da tabela principal, servindo inclusive para base de cálculo da aposentadoria.

## Aumento V

Os cargos contemplados incluem agente de Polícia Legislativa, analista legislativo, analista legislativo em Tecnologia da Informação, analista legislativo em Comunicação Social, analista legislativo em Registro e Redação Parlamentar, analista em Comunicação Social, consultor legislativo e procurador.

## Aumento VI

As progressões ocorrem a cada dois anos, com padrões de A até J. Para chegar à letra A é necessário quatro pontos. Para a letra J, 22 pontos. O que gera as pontuações é o tempo de ocupação de cargos de livre nomeação. Na avaliação do Sindilegis, isso faz com que as novas progressões na carreira se restrinjam a poucos.



Sugestão será analisada pela comissão do Senado

## e-Cidadania recebe sugestão para igualar auxílios

Objetivo seria colocar os Três Poderes no mesmo patamar

Por Martha Imenes

A Comissão de Direitos Humanos e Legislação Participativa (CDH) já recebeu a primeira sugestão legislativa oficializada em 2026 (SUG 1/2026). A ideia, cadastrada no portal e-Cidadania, propõe a equiparação do auxílio-alimentação, saúde e creche dos servidores federais entre os Três Poderes. A iniciativa recebeu mais de 20 mil apoios em menos de quatro meses e agora vai ser analisada pela comissão, que decidirá se a sugestão será transformada em proposição.

A ideia é de um cidadão, identificado como Felipe, da Bahia, e foi cadastrada no portal e-Cidadania. Ele lembrou que o valor dos benefícios pagos aos servidores do Executivo é o menor entre os Três Poderes. Um exemplo disso é o auxílio-alimentação no valor de R\$ 1.175, já com o último reajuste de 2025. Mas para os servidores do Legislativo e Judiciário a quantia é próxima a R\$ 1.784, de acordo com o Portal da Transparência.

Segundo ele, essa diferença desvaloriza carreiras e desrespeita o princípio da isonomia. A proposta é que o valor dos auxílios seja o maior praticado entre os poderes, com reajuste igual para as carreiras.

A ideia de equiparação dos benefícios recebeu mais de 20 mil apoios da população no e-Cidadania. O coordenador do portal, Alisson Bruno, explicou como as sugestões chegam para

análise dos senadores.

“As ideias, depois desses quatro meses que elas ficam abertas recebendo apoios, se elas receberem 20 mil apoios, elas são encaminhadas para a Comissão de Direitos Humanos e Legislação Participativa do Senado, que é a comissão responsável por avaliar essas ideias que tenham mais de 20 mil apoios. E lá nessa comissão, os senadores debatem essa sugestão e decidem se ela deve ser transformada em proposição ou não”, explica o coordenador do Portal e-Cidadania, Alisson Bruno.

## Distribuição

A sugestão agora vai ser distribuída a um senador da comissão, responsável pelo relatório que vai decidir se a ideia se transformará em proposição, como projeto de lei ou proposta de emenda à Constituição, para seguir os procedimentos de análise e votação no Senado.

## Como fazer

Para fazer uma sugestão legislativa federal, o caminho mais acessível é através do portal e-Cidadania do Senado Federal (senado.leg.br/ecidadania). Cidadãos cadastrados podem enviar ideias, que, se obtiverem 20.000 apoios em até quatro meses, tornam-se uma Sugestão Legislativa (SUG) e são debatidas pela Comissão de Direitos Humanos e Legislação Participativa (CDH).



# Metodologia de cálculo do PIB vira pivô de crise institucional

Gestão do IBGE promove exonerações. Sindicato denuncia 'caça às bruxas'

Tânia Rêgo/Agência Brasil

Por Martha Imenes

A mudança na metodologia de pesquisa do Produto Interno Bruto (PIB) no Instituto Brasileiro de Geografia (IBGE) gerou uma crise entre a administração de Márcio Pochmann e servidores, alguns coordenadores – contrários à gestão –, foram exonerados. A informação é do Sindicato Nacional dos Trabalhadores e Trabalhadoras do IBGE (ASSIBGE).

As medidas de Pochmann colocam em “risco a soberania geoestatística brasileira”, segundo o sindicato. “Essa medida foi implementada sem consulta aos quadros técnicos, à comunidade científica e à sociedade civil, configurando um precedente perigoso para a interferência de interesses privados no sistema geoestatístico nacional”, diz a carta.

Segundo o IBGE, a gestão busca atualizar as estatísticas para o cálculo do Produto Interno Bruto (PIB) incluindo mudanças na economia ligadas, por exemplo, às transformações digitais. Essa mudança teria sido mais um dos pivôs da crise institucional que se arrasta há, basicamente, um ano, quando servidores denunciaram o uso político da 32ª edição do “Brasil em Números 2024”.

Na época, funcionários do IBGE acusaram a direção de incluir um texto com características de “propaganda política” no pre-



Servidores do IBGE denunciam demissões no instituto. Sindicato critica procedimento

fácio da edição. A carta-denúncia aponta ainda que as considerações técnicas foram contrárias ao procedimento de incluir textos de cunho ideológico, o que gerou tensão interna e acusações de assédio moral e retaliação.

## Demissões

A primeira do alto escalão a ser demitida foi a coordenadora de Contas Nacionais, Rebeca Palis, ocorrida em 19 de janeiro. Em seguida, o vice de Rebeca, Cristiano Martins, também foi exonerado. Na

semana passada foi a vez de Claudia Dionísio, gerente de Contas Nacionais Trimestrais, e Amanda Tavares, gerente substituta, saírem.

E nesta quarta-feira (28), a gestão mirou a comunicação do órgão com a exoneração da gerente de Sistematização de Conteúdos Informacionais (Gecoi), Ana Raquel Gomes.

A decisão ainda deve ser formalizada no Diário Oficial.

Após exoneração da chefe da Gecoi, a equipe de comunicação será transferida para o IBGE em

Parada de Lucas, na Zona Norte do Rio, área reconhecidamente de risco. De acordo com o sindicato, o lugar não possui condições adequadas para funcionamento.

“Esse caso se soma a diversas outras exonerações e remoções arbitrárias promovidas pela gestão Márcio Pochmann, que vem conduzindo uma ‘caça às bruxas’ contra servidores que se posicionam na defesa técnica, institucional e histórica do IBGE”, avalia o sindicato.

## Uso político

Ana Raquel e sua equipe protagonizaram embates públicos com a gestão Pochmann no episódio da denúncia do uso político da publicação “Brasil em Números 2024”, informa a entidade sindical.

De acordo o sindicato, a direção do instituto recebeu e aprovou o material, que citava ações da gestão estadual em áreas como habitação e educação.

“O Governo do Estado de Pernambuco tem resolvido esse déficit (habitacional) com as ações do Programa Morar Bem, a maior política habitacional da história do estado”, dizia trecho do prefácio, que levava a assinatura da governadora Raquel Lyra (PSD).

## O que diz o instituto

O IBGE, no entanto, diz que a mudança no cargo de coordenador de contas nacionais está sendo realizada de forma dialogada. “Seguimos com o cronograma de transição entre a atual e o futuro coordenador, garantindo o cumprimento integral do plano de trabalho e o pleno cumprimento do cronograma de divulgações para o ano de 2026”, afirma o instituto.

# Funcionários da Caixa cobram mudanças

Divulgação

O presidente da Federação Nacional das Associações do Pessoal da Caixa (Fenae), Sergio Takemoto, entregou à vice-presidente de Pessoas da Caixa, Cíntia Lima Gonçalves Teixeira, o abaixo-assinado que exige mudanças no regimento do Super Caixa, programa de premiação da rede de varejo e atacado do banco, responsável pelo pagamento do desempenho dos empregados.

## Campanha

O documento faz parte da campanha “Vendeu. Recebeu”, lançada pela entidade em parceria com a Confederação Nacional dos Trabalhadores do Ramo Financeiro (Contraf) e as Associações do Pessoal da Caixa Econômica Federal (Apcefs).

Ao todo, o abaixo-assinado reuniu 8.744 assinaturas de trabalhadores do banco, que demonstram insatisfação com as novas regras implementadas pela direção da Caixa Econômica Federal.

## Participação

A reunião contou ainda com a participação do diretor de Saúde e Previdência da Fenae, Leonardo Quadros; da representante dos empregados no Conselho de Administração da Caixa, Fabiana Uehara; da diretora executiva da da Contraf-CUT e coordenadora da Comissão Executiva dos Empregados da Caixa (CEE/Caixa), Eliana Brasil; da diretora da Apcef/SP, Vivian Carla de Sá; e da representante da Apcef do Estado de São Paulo e da Associação dos Gerentes da Caixa de São Paulo, Fernanda dos Anjos.

## Dificuldade

Segundo Sergio Takemoto, o novo modelo aumentou a dificuldade para que o empregado se habilite ao recebimento das remunerações e reduziu a frequência dos pagamentos, que deixaram de ser trimestrais e passaram a ser semestrais.

Por isso, avalia o dirigente sindical, a mudança é considera-

da extremamente necessária para garantir mais equilíbrio e transparência.

“Fizemos um balanço e constatamos que aproximadamente 23 mil empregados deixariam de receber algum tipo de remuneração com esse novo regimento. Esse modelo tem gerado grande insatisfação entre os empregados que ficam fora do pagamento e até mesmo entre aqueles que se esforçam para vender, mas não recebem”, explicou Takemoto.

Já a vice-presidente de Pessoas da Caixa defendeu uma saída negociada. “Vamos buscar um meio-termo que permita identificar possibilidades de aprimorar o modelo, preservando a cultura que a Caixa deseja”, afirmou.

## Substituição

O modelo de remuneração variável substituiu mecanismos anteriores, como o Bônus Caixa e o TDV (Time de Vendas), alterando a lógica de premiação entre os trabalhadores.



Reivindicação faz parte da campanha ‘Vendeu.Recebeu’



## CORREIO NO MUNDO

Pedro Mora Brito via Wikimedia Commons



Ángela Vivanco foi presa por suspeita de corrupção

## Ex-ministra da Suprema Corte do Chile, Ángela Vivanco é presa

A ex-ministra da Suprema Corte do Chile Ángela Vivanco foi presa na noite de domingo (24) pela polícia do país, em Santiago. Destituída do cargo em outubro de 2024, ela é investigada pelo Ministério Público chileno por suspeitas de corrupção e lavagem de dinheiro, no âmbito do caso conhecido como “trama belarrusa”.

A apuração envolve decisões judiciais que beneficiaram o consórcio chileno-belorrusso Belaz Movitec e resultaram em derrota da estatal Codelco, que foi onerada em cerca de US\$ 20 milhões (R\$ 103 milhões). A prisão ocorreu na residência de Vivanco. A detenção já era aguardada, segundo a mídia local, uma vez que a investigação tramita há mais de um ano na corte chilena.

## Detenção foi um caso inédito no país

Vivanco exerceu o cargo de 2018 a 2024. Ela nega as acusações de ter recebido pagamentos ilícitos, que, segundo a Promotoria, teriam ocorrido enquanto integrava o tribunal e substituíu o então presidente do colegiado, Sergio Muñoz. O caso também envolve o companheiro de Vivanco, Gonzalo Migueles, preso desde outubro do ano passado. Essa prisão aprofundou a crise no Judiciário chileno e é inédita, por envolver alguém dos mais altos cargos da Suprema Corte.

U.S. Navy / MCI Demetrius L. Patton



Porta-aviões dos EUA estão posicionados próximos ao Irã

## Trump anuncia ‘enorme armada’ no Irã

Na quarta (28), Donald Trump afirmou que uma “armada maciça” está indo em direção ao Irã, após semanas de trocas de ameaças entre os dois países. Segundo ele, trata-se de uma frota de porta-aviões maior do que a enviada à Venezuela. “Assim como no caso da Venezuela, está pronta, disposta e capaz de cumprir rapidamente sua missão, com velocidade e violência, se necessário”, escreveu o republicano em publicação na rede Truth Social. Ele exigiu que o Irã faça um acordo sem envolvimento de armas nucleares. “O tempo está se esgotando, é realmente essencial!”, apelou.

## Trump diz que ‘tempo está esgotando’

O republicano disse que no ano passado também alertou o país iraniano sobre um ataque, que foi realizado em junho contra instalações nucleares e recebeu o nome de Martelo da Meia-Noite. “O próximo ataque será muito pior! Não façam isso acontecer novamente”, acrescentou. O líder americano disse querer uma negociação justa e equilibrada para todas as partes.

## Invasão do ICE

Um agente do ICE, serviço de imigração dos EUA, tentou invadir o consulado do Equador em Minneapolis, disse o Ministério das Relações Exteriores equatoriano. A cidade nos EUA é alvo de operação do governo Trump contra imigrantes, e dois cidadãos americanos já foram mortos por agentes federais em menos de um mês.

## Funcionários agiram

Segundo o governo do Equador, em Quito, “os funcionários [do consulado] impediram a entrada” do agente na manhã desta terça para garantir a proteção dos equatorianos que estavam no prédio e ativaram os protocolos de emergência do Ministério das Relações Exteriores do país”, disse a chancelaria.

## Protesto à Embaixada

Após a tentativa de invasão, “a ministra das Relações Exteriores apresentou imediatamente uma nota de protesto à Embaixada dos Estados Unidos no Equador, para que atos dessa natureza não se repitam em nenhuma das repartições consulares do Equador nos EUA”, concluiu o comunicado.

## Trump faz ameaça

Donald Trump ameaçou o prefeito de Minneapolis, após ele sustentar que os agentes do ICE não são bem-vindos na cidade. “Surpreendentemente, o prefeito Jacob Frey acabou de dizer que ‘Minneapolis não impõe e não vai impor leis federais de imigração’. Isso é depois de eu ter uma conversa muito boa com ele”, escreveu Trump na rede Truth Social.

## Brincando com fogo

“Alguém do seu entorno próximo poderia explicar que essa declaração é uma séria violação da lei, e que ele está BRINCANDO COM FOGO!”, concluiu Donald Trump. Frey é opositor declarado das ações dos agentes do ICE, que assassinaram Renée Good e Alex Pretti, cidadãos americanos, a sangue frio na cidade neste mês.

## Tempestade Kristin

A tempestade Kristin que atingiu Portugal na madrugada de quarta (28) matou ao menos cinco pessoas e deixou 850 mil residências sem luz na região de Lisboa e no centro do país, segundo os serviços de emergência. Kristin seguiu para a Espanha pela manhã, onde provocou fortes nevascas em Madri.



Éric Zemmour defendeu que a França crie sua versão do ICE

## Ultradireita quer adaptar o ICE na França

Lideranças da direita querem reduzir a presença de imigrantes

Por André Fontenelle (Folhapress)

Líderes da ultradireita na França defendem a adoção no país de uma “política de remigração”, com um órgão nos moldes do ICE, o serviço de imigração dos EUA que matou dois cidadãos americanos que se manifestavam contra operações em Minneapolis.

As declarações ocorrem no momento em que a divulgação dos números da imigração na França serve de munição aos defensores da remigração. Segundo o Ministério do Interior, o número de estrangeiros com visto permanente aumentou 3% em 2025, atingindo 4,5 milhões, ou cerca de 6% da população.

Éric Zemmour, do partido Reconquista, afirmou em entrevista a um canal de TV que “será preciso adaptar [o ICE] às estruturas francesas, mas é preciso ser impiedoso” com os imigrantes em situação irregular. Zemmour foi o quarto colocado na eleição presidencial francesa de 2022, com 7% dos votos.

Em entrevista a uma rádio, Marion Maréchal, do partido Identidade-Liberdades, esquivou-se de criticar o ICE pelas mortes de Renée Good e Alex Pretti, tachando-as de “acidentes infelizes” provocados por “militantes de extrema esquerda que se interpõem à ação policial”.

Maréchal é sobrinha de Marine Le Pen, principal pré-candidata do maior partido de ultradireita, a Reunião Nacional (RN), à eleição presidencial de 2027. Nas redes sociais, supremacistas brancos defenderam

explicitamente a implantação de um ICE francês, segundo o jornal Libération.

O advogado Arno Klarsfeld, filho do célebre casal de caçadores de nazistas Serge e Beate Klarsfeld, defendeu “grandes operações como faz Trump com o ICE, tentando apanhar o máximo de estrangeiros em situação irregular”. A frase causou surpresa porque o termo empregado por ele em francês (“raffles”), é o mesmo usado para descrever a captura em massa de judeus - inclusive o avô do advogado - pelos nazistas durante a 2ª Guerra Mundial.

Ironicamente, a RN, maior partido da ultradireita, antes entusiasta dos atos de Trump, passou a adotar um discurso cauteloso. Segundo analistas políticos, Marine Le Pen receia ser vista como a candidata de Trump, no momento em que o americano é visto pela opinião pública francesa como hostil à Europa.

Jordan Bardella, pupilo de Le Pen - e possível candidato presidencial, já que ela está recorrendo de uma pena de inelegibilidade por desvio de fundos europeus -, disse ter elogiado Trump antes “porque ele defende o interesse americano”.

Em 2025, 384 mil estrangeiros ganharam o primeiro visto permanente, uma alta de 11%. Desse total, dois terços foram concedidos por “motivo humanitário”. Quase 25 mil foram expulsos da França no ano passado. Mas o número de regularizados caiu 10%, para apenas 28 mil, fruto do endurecimento das condições de regularização.



# Violações de cessar-fogo entre curdos e Exército sírio continuam

Nem mesmo a pressão americana foi capaz de impedir as violações ao acordo

Por Patrícia Campos Mello  
(Folhapress)

Sob o ruído constante de aviões dos Estados Unidos transportando prisioneiros do Estado Islâmico (EI), as forças curdas constroem trincheiras e posicionam mais soldados nas linhas de defesa ao redor da cidade de Hasakah, no nordeste da Síria. Ao mesmo tempo, as tropas do governo sírio reforçam seu contingente na região, onde fazem ataques ocasionais.

Enquanto a reportagem estava na posição militar das Forças Democráticas Sírias (SDF, na sigla em inglês) na área, um drone atingiu um checkpoint a dois quilômetros de lá e, após o barulho da explosão, ouviu-se uma saraivada de disparos contra o veículo aéreo não tripulado. Dois soldados ficaram feridos.

Tudo isso ocorre enquanto, supostamente, está em vigor um cessar-fogo entre o Exército sírio e as SDF, as forças lideradas pelos curdos.

“Estamos construindo trincheiras como linhas de defesa para repelir os ataques terroristas. Você viu, acabou de acontecer um ataque com drone neste checkpoint aqui na nossa frente”, disse Abjar Dawud, porta-voz das SDF.

“Estamos trazendo reforços para as linhas de frente próximas das estradas entre Qamishli e Hasakah, preparando nossa defesa. No outro lado, estamos vendo que eles estão trazendo armamentos pesados e soldados, mesmo com o cessar-fogo em vigor.”

Ambos os lados têm denunciado inúmeras violações à trégua, prevista para ficar em vigor até 8 de fevereiro. O Ministério da Defesa da Síria acusou as SDF de lançar drones contra civis na região de Jazira, onde fica Kobani, e próximo de Aleppo.

As SDF, por sua vez, acusam Damasco de vários ataques contra



Forças curdas posicionam mais soldados nas linhas de defesa ao redor da cidade de Hasakah

civis e integrantes das forças curdas em Hasakah e na região de Jazira.

A cidade de Kobani, símbolo da vitória dos curdos sobre o EI, em 2019, está sitiada por forças do governo sírio. Civis não têm acesso a água, comida, remédios e combustível há 11 dias.

Nesta terça-feira (27) o enviado especial dos EUA para a região, Tom Barrack, o ministro das Relações Exteriores da França, Jean-Noel Barrot, e seus contrapartes da Alemanha, Serap Guler, e do Reino Unido, Yvette Cooper, divulgaram um comunicado conjunto instando todos os lados a respeitarem o cessar-fogo.

No mesmo dia, o presidente Donald Trump conversou por telefone com o líder sírio, Ahmed al-Sharaa. O americano também teria abordado a necessidade de respeitar o cessar-fogo.

A grande preocupação dos EUA é o EI - o Exército sírio assumiu controle de prisões que abrigam mais de 7.000 integrantes da facção e que eram, antes, comandadas pelas SDF. No processo, centenas de extremistas escaparam.

Diante da instabilidade, os EUA pressionaram pela prorrogação do

cessar-fogo, assinado inicialmente em 18 de janeiro, para viabilizar a transferência de milhares de extremistas por forças americanas para prisões no Iraque - processo que ainda está em curso.

Em meio a pressões internacionais, estava em andamento na noite desta terça uma reunião entre Sharaa, Mazloum Abdi, o comandante das SDF, e Ilham Ahmad, co-presidente da região autônoma curda, para discutir a integração ao país de áreas controladas pela minoria.

As SDF, uma aliança formada em 2015 entre forças curdas e países como os EUA, com participação de árabes, lutaram durante anos contra o EI na Síria, até derrotar os extremistas em 2019.

Mas, no final de 2024, as forças rebeldes de Sharaa depuseram o então ditador sírio, Bashar al-Assad, e prometeram unir o país sob o controle do novo governo, incluindo as áreas administradas pelas SDF, que controlavam cerca de um quarto do território sírio, onde mantinham um governo autônomo.

Desde o início de janeiro, forças governamentais sírias tomaram áreas de maioria árabe antes coman-

dadas pelas SDF. As tropas capturaram Raqqa e Deir Ezzor, assumindo controle sobre campos de petróleo, hidrelétricas e prisões com milhares de combatentes do EI.

Há pessimismo entre militares e autoridades civis na região autônoma curda na Síria. A população também está insegura -centenas de deslocados internos chegaram nas últimas duas semanas e ocupam escolas em Qamishli e nos arredores. Nas estradas, há dezenas de carros com pessoas em fuga de áreas já ocupadas pelo Exército sírio.

As exigências de integração do governo Sharaa são vistas pelos curdos como uma capitulação. Uma delas é a incorporação dos soldados curdos pelas Forças Armadas da Síria.

“Há inúmeros integrantes de facções extremistas nas Forças Armadas sírias. Não confiamos em ter essas pessoas em nossas áreas. Eles cometeram crimes contra os curdos”, disse à reportagem Barzan Maskou, assessor de relações internacionais das SDF.

Sharaa integrou ao Exército sírio combatentes de facções extremistas que lutaram contra os curdos, que temem vingança.

As SDF querem um período de transição em que apenas forças curdas atuariam dentro do território curdo, até que se construa confiança. “Não queremos ser um Estado dentro do Estado, mas queremos manter certa autonomia em nossa administração. Não queremos ser totalmente submetidos a um regime centralizado, que irá mandar em nossa polícia, educação, saúde e serviços públicos”, diz Maskou.

Há diferenças importantes entre a sociedade curda, laica, e o governo de Sharaa, conservador religioso.

O novo líder, que derrubou Assad em dezembro de 2024, foi integrante da Al Qaeda até 2016. Ao assumir o governo sírio, integrava o Hayat Tahrir al-Sham, facção considerada uma organização terrorista por muitos países, que removeram sanções após a troca de governo.

Ao assumir, Sharaa prometeu fazer um governo inclusivo, respeitando minorias. Mas, no ano passado, mais de 1.300 alauítas morreram na região de Tartus em choques com forças do governo e milícias sunitas afiliadas. Em abril, centenas de drusos da região de Sweida foram mortos em conflitos semelhantes.

Os EUA, que apoiaram as SDF como principais aliados na derrota do EI, aproximaram-se de Sharaa e não se opuseram à ofensiva sobre os curdos. Eles instam as SDF a aceitarem a proposta do novo líder de integração ao governo sírio.

No entanto, crescem as pressões de certas alas políticas para proteção dos curdos. O senador republicano Lindsey Graham postou nesta terça que irá apresentar um projeto de lei chamado “Salve os Curdos”, que prevê sanções contra governos ou grupos envolvidos em agressões contra a minoria.

“Os curdos foram nossos maiores aliados para derrotar o califado do EI. Seria um desastre para a reputação da América e para os nossos interesses de segurança nacional abandonar os curdos”, disse.

## Hamas vai transferir governo de Gaza a comitê palestino

A agência de notícias AFP afirmou na quarta (28) que o Hamas, que controla a Faixa de Gaza, está pronto para transferir o comando da região ao Comitê Nacional para o Governo de Gaza (NCAG).

“Os protocolos estão preparados, os arquivos estão completos e os comitês estão em vigor para su-

pervisionar a transferência, garantindo uma transferência completa de governança na Faixa de Gaza em todos os setores para o comitê técnico”, disse o porta-voz do Hamas, Hazem Qassem, à AFP.

As negociações para a saída do Hamas do controle do território palestino fazem parte do acordo de

cessar-fogo negociado entre o grupo terrorista e Israel com o apoio dos Estados Unidos, em 2025. O NCAG é presidido por Ali Shaath, ex-ministro dos Transportes da Autoridade Palestina, entidade que governa parcialmente a Cisjordânia ocupada.

O conselho é formado por 15 palestinos nascidos em Gaza, mas ligados à Autoridade Palestina, e foi classificado como um coletivo “técnico”, com o objetivo de reconstruir a infraestrutura destruída pelos dois anos de bombardeamento por Israel. O órgão é subordinado ao Conselho da Paz

encabeçado pelo presidente americano Donald Trump.

Nesta quarta, Qassem demandou que a passagem de Rafah, cidade no sul do território, entre Gaza e Egito “deve ser aberta em ambas as direções, com total liberdade de saída e entrada para a Faixa de Gaza, sem quaisquer obstáculos israelenses”.

Qassem disse no dia 12 de janeiro que o grupo já havia instruído todas as instituições de seu governo em Gaza a se prepararem para a transição de poder, segundo o Middle East Monitor. Ele afirmou ainda que a decisão de abrir mão do

controle do território era definitiva.

Em uma carta aos funcionários do governo, vista pela agência de notícias Reuters, o Hamas instou seus mais de 40 mil servidores civis e pessoal de segurança a cooperar com o NCAG, mas garantiu que estava trabalhando para incorporá-los ao novo governo.

A Reuters afirmou que o grupo terrorista quer negociar para manter 10 mil homens atuando nas forças policiais montadas pelos Estados Unidos para comandar a segurança do território. A demanda deve encontrar resistência de Israel.



## CORREIO ESPORTIVO

Lucas Merçon/Fluminense F.C.



Aos 45 anos, Fábio vai em busca de mais um recorde

## Fábio jogará temporada 2026 em busca de novo recorde

O Fluminense estreou no Brasileirão na quarta (28), no Maracanã, onde recebeu o Grêmio. A partida marcou o início da temporada para o goleiro Fábio, que, aos 45 anos, chegou a 30 anos atuando como goleiro. Detentor do recorde de atleta com mais jogos na história do futebol mundial, com mais 1.391 partidas disputadas, Fábio também detém os recordes de mais jogos no Brasileirão (743 partidas) e na Copa do Brasil (117 partidas). Para a temporada 2026, Fábio tem na mira outro recorde: o de jogador com mais partidas disputadas pela Copa Libertadores da América. Atualmente, ele ostenta 110 jogos. O recordista é o goleiro uruguaio Éver Hugo Almeida, ídolo do Olimpia entre os anos 70 e 1980, que encerrou a carreira com 113 jogos.

## Adversário não se classificou

O goleiro deve bater mais esse recorde impressionante ainda na fase de grupos, mas ele tem um desafiante: Franco Armani, goleiro do River Plate, de 39 anos, que tem 112 jogos na Libertadores. Para a sorte de Fábio, o River não se classificou para a Libertadores, e jogará apenas a Sul-Americana em 2026. Então, muito provavelmente Fábio reinará sozinho por pelo menos essa temporada.

Por Pedro Sobreiro

Divulgação



Marca apoia o Time Brasil no ciclo de Los Angeles-2028

## COB fecha com 12º patrocinador oficial

O Comitê Olímpico do Brasil acertou com a Neodent, marca brasileira com foco em soluções odontológicas, para ser a nova patrocinadora do Time Brasil. A empresa é a 12ª a entrar no atual rol do COB no ciclo para os Jogos Olímpicos de Los Angeles-2028. Ela se junta a outros patrocinadores oficiais do COB: CAIXA, Loterias CAIXA, adidas, Vivo, Medley, Neoenergia, Wizard by Pearson, Grupo Águia, Dasa, Mormaii e Max Recovery. “O trabalho do Comitê Olímpico do Brasil é oferecer sempre as melhores condições para buscarmos a melhor performance”, disse Marco LaPorta, presidente do COB.

## Parceria pelo esporte de alto rendimento

“Ter um parceiro como a Neodent, que nos proporcionará uma estrutura de altíssimo nível, é mais uma conquista. Essa parceria está alinhada às melhores práticas de cuidado integral, e o esporte de alto rendimento cada vez mais exige esse olhar completo sobre a saúde dos atletas”, concluiu o presidente do COB.

Por Paulo Favero (Folhapress)

## Amistoso no Maraca

A Seleção Brasileira está negociando o último amistoso antes da Copa do Mundo para o dia 31 de maio deste ano. A ideia é levar a partida para o Maracanã, onde a Seleção teria uma despedida calorosa junto ao público brasileiro. O adversário está encaminhado. Será o Panamá, que está classificado para a Copa do Mundo.

## Brenner no Vasco

O Vasco anunciou, na tarde da quarta (28), a contratação do atacante Brenner, de 26 anos. O contrato vai até dezembro de 2029. Brenner estava no FC Cincinnati, dos Estados Unidos. Os direitos do atacante, porém, era ligados à Udinese, da Itália. O Cruzmaltino vai pagar 5 milhões de euros (R\$ 31 milhões na cotação atual).

## Grandeza do clube

O valor será parcelado ao longo de três anos. “Escolhi o Vasco pela grandeza do clube, o projeto que me foi apresentado pelo professor Diniz e pela diretoria. Estou ansioso para encontrar com a torcida. Já joguei contra e sempre me surpreendi com a força dos torcedores do Vasco”, disse o jogador.

## Preservados

Apesar de estarem regularizados no BID da CBF e já podem estreiar pelo Vasco, os novos reforços do Cruzmaltino, Marino Hinestroza e Brenner, não foram relacionados para o jogo contra o Mirassol, nesta quinta. Além da dupla, o lateral-direito Paulo Henrique ficou no Rio, após sentir dores no pé esquerdo. Ele passará por avaliação médica.

## Nota oficial

Em meios às polêmicas da temporada, John Textor estará no Nilton Santos para acompanhar Botafogo x Cruzeiro nesta quinta. O acionista americano também emitiu uma nota oficial enviada ao jornal “O Globo”, em que afirma ser “presidente e líder” da SAF Botafogo e que a disputa com a Ares Management ainda está em curso.

## Apoio político

Fato é que a disputa entre a Eagle Football Holdings Limited e Ares Management enfraqueceu John Textor politicamente no Botafogo. Um de seus últimos apoiadores, o CEO Thairo Arruda, vem contestando decisões financeiras de Textor, principalmente no que diz respeito à solução do transfer ban.



Clube tenta inscrevê-lo a tempo de jogar a Supercopa do Brasil

Flamengo  
acerta a volta  
de Lucas  
PaquetáRubro-Negro pagará  
R\$ 260,5 milhões ao West Ham

Por Josué Seixas (Folhapress)

Lucas Paquetá está de volta ao Flamengo. O rubro-negro e o West Ham chegaram a um acordo após semanas de negociação.

O valor da transferência foi fechado em 42 milhões de euros (R\$ 260,5 milhões), com pagamento parcelado até 2028, e o meio-campista de 28 anos terá contrato de cinco anos. Essa se tornou a maior compra do futebol brasileiro.

O jogador embarca para o Brasil nesta quarta-feira (28), fará exames médicos e depois assinará o contrato.

Cria do Flamengo, Paquetá retorna ao clube após oito anos. Ele passou por Milan e Lyon antes de chegar à Inglaterra.

A expectativa agora é de que Paquetá tenha o nome publicado no BID (Boletim Informativo Diário) da CBF (Confederação Brasileira de Futebol) até esta sexta-feira (30), o que permitiria que ele já pudesse jogar contra o Corinthians pela Supercopa do Brasil neste domingo.

A última partida do meio-campista foi no dia 6 de janeiro, na derrota do West Ham para o Nottingham Forest, pela Premier League. O clube venceu os três jogos seguintes e anunciou a contratação do espanhol Adama Traoré nesta quarta (28).

Em julho do ano passado, Paquetá foi inocentado no caso que investigava a suspeita de partici-

pação em esquema de manipulação de partidas da Premier League para favorecer apostadores.

Em maio de 2024, o jogador havia sido acusado pela FA (Football Association, a federação inglesa de futebol) de forçar o recebimento de cartões amarelo em quatro partidas do campeonato inglês, em 2022 e 2023.

À época, o clube inglês cogitava negociá-lo, e o Flamengo estava entre os interessados.

Paquetá chegou ao West Ham em 2022 por 43 milhões de libras (R\$ 321 milhões), vindo do Lyon.

Por conta do processo, negociações para sua transferência ao Manchester City acabaram frustradas, e o meia chegou a chorar em campo após receber um cartão amarelo em partida contra o Tottenham. Ele foi substituído sete minutos depois.

Em novembro de 2025, após a definição do caso, Paquetá foi expulso após receber dois cartões amarelos por reclamação. Ele cobrou a FA por não ter lhe dado suporte psicológico durante as investigações.

“É ridículo ter minha vida e carreira afetadas por dois anos sem nenhum apoio psicológico da federação. Talvez esse comportamento ridículo seja apenas um reflexo de tudo que tive que suportar e, ao que parece, continuarei a suportar! Me desculpem se não sou perfeito”, escreveu o atleta nas redes sociais.



Philipp Reinhard/ DFB



Ameaça de boicote foi levantada como ferramenta diplomática em meio a blefes de Trump

# Seleção da Alemanha não vai boicotar a Copa do Mundo 2026

## Federação alemã afirmou que 'não há debate sobre boicotar a Copa do Mundo'

Por José Henrique Mariante  
(Folhapress)

A Alemanha precisa “pensar e discutir concretamente” um boicote à Copa do Mundo de Donald Trump, declarou na semana passada um vice-presidente da DFB, a federação de futebol do país. Na segunda-feira (26), o presidente da federação declarou que “não há um debate” sobre o assunto. Propagada por personalidades e políticos em redes sociais em reação às bravatas do presidente americano sobre anexar a Groenlândia, na semana passada, a ideia de protestar contra o presidente americano permeou uma entrevista de Oke Göttlich, presidente do St.Pauli, à véspera do clássico contra o Hamburgo, na semana passada.

Ex-jornalista, produtor musical e dirigente do time mais peculiar da Alemanha, Göttlich já havia se manifestado sobre o assunto em redes sociais, perguntando se as seleções europeias deveriam participar de um torneio “em um país que está atacando a Europa indiretamente e daqui a pouco diretamente”.

“O colega ainda não está conosco há muito tempo”, declarou Bernd Neuendorf, presidente da DFB, o cargo máximo do futebol alemão, em um pito público no subordinado. “Como regra geral, discutimos esses assuntos primeiro nos comitês e depois formamos nossa opinião. Infelizmente, ele se precipitou.”

Göttlich está na federação desde o fim do ano passado. Ele é um dos representantes da Bundesliga, a liga profissional do país, na entidade. A questão hierárquica não o impediu de criticar a DFB por se manter “silenciosa, quase sem palavras”, diante

das reiteradas ameaças de Trump aos países europeus, de tarifas comerciais à invasão do espaço territorial dinamarquês.

De fato, a primeira manifestação de Neuendorf sobre o assunto ocorreu apenas nesta segunda-feira, quando participou de um evento público e foi provocado pelos jornalistas. Desde a semana passada, a federação vinha ignorando pedidos de comentários sobre um eventual boicote, inclusive da reportagem.

O assunto chegou a provocar uma reação do governo Friedrich Merz, que empurrou o problema de volta para a DFB. Na França, a ministra de Esportes e da Juventude, Marina Ferrari, não escapou do assunto, declarando-se contra. “Sou alguém que acredita em manter o esporte separado [da política]. A Copa do Mundo é um momento extremamente importante para aqueles que amam o esporte.”

Neuendorf foi por caminho parecido. “Acredito que cada torcedor deve decidir isso por si mesmo. Temos da Fifa o número de pessoas que adquiriram ingressos para esta Copa do Mundo. Os alemães estão entre os primeiros”, contou. “Cada um pode avaliar por si mesmo [a questão].”

Apelar para a procura de ingressos também foi a estratégia de Gianni Infantino, presidente da Fifa, durante visita ao Brasil. Para ele, Copas do Mundo “unem as pessoas”.

Dias antes, Göttlich pedia uma reflexão também de outras federações europeias, sugerindo que a Uefa, a confederação que rege o futebol no continente, poderia organizar um torneio paralelo entre as seleções que aderissem ao boicote. Para o cartola

do St.Pauli, Trump é um perigo maior, sem comparação com Qatar, sede do Mundial de 2022, ou Arábia Saudita, que receberá o torneio de 2034, países associados a violações de direitos humanos.

Ainda que tenham atitudes reprováveis, “pelo menos não emitiram ameaças ou ataques abertos contra a Europa”, justificou Göttlich, acostumado a sustentar posições firmes à frente de seu clube, símbolo de embates políticos e sociais.

O St.Pauli, que prevê em seu estatuto a defesa da “responsabilidade social” e “os interesses de seus sócios, empregados, torcedores e voluntários para além da esfera esportiva”, sustenta abertamente bandeiras da esquerda, como a proteção a refugiados e direitos da comunidade LGBT.

Talvez seja o único time profissional do mundo que já teve as cores do arco-íris estampadas no próprio uniforme e em bandeira no estádio. Subiu da segunda divisão há duas temporadas e frequenta a zona do rebaixamento, esgrimindo um orçamento modesto, pois recusa investidores de “capital suspeito”.

“A vida de um jogador de futebol profissional não é mais importante do que a vida de muitas pessoas, em diferentes regiões, que estão sendo atacadas ou ameaçadas direta ou indiretamente pelo anfitrião da Copa”, disse Göttlich, ao jornal Hamburger Morgenpost, quando indagado se um boicote seria justo com seus jogadores.

O St.Pauli tem ao menos três atletas com esperanças de ir ao Mundial, os australianos Jackson Irvine e Connor Metcalf e o japonês Joel Chima Fujita. Por enquanto, objetivo que só depende deles em campo.

## Campeonato Brasileiro estendido supera calendário de ligas europeias

Esta edição do Campeonato Brasileiro foi desenhada para atravessar as quatro estações do ano, conviver com duas janelas de transferências, sofrer pausas e ajustes impostos por outros torneios e só terminar na primeira semana de dezembro.

Estendido pelo novo calendário elaborado pela CBF para o quadriênio 2026-2029, e com uma pausa excepcional entre junho e julho por causa da Copa do Mundo de 2026, o Brasileiro terá suas 38 rodadas distribuídas de janeiro a dezembro.

Considerando as datas de início e término da competição, serão dez meses e quatro dias de bola rolando, o que faz do Brasil o país com a liga nacional de maior duração entre as principais do mundo.

Na Europa, apenas o campeonato da República Tcheca - o décimo mais bem colocado no ranking da Uefa (União das Associações Europeias de Futebol) - terá uma jornada tão extensa.

A maioria das ligas do continente dura cerca de nove meses, como mostram os calendários das cinco principais competições europeias: Inglaterra (nove meses e nove dias), Itália (nove meses e um dia), Espanha (nove meses e nove dias), Alemanha (oito meses e 25 dias) e França (nove meses e um dia).

Essas ligas, no entanto, não serão atravessadas pela disputa da Copa do Mundo, já que a temporada 2025/26 se encerra antes do torneio de seleções.

No Brasil, a programação definida pela CBF inclui uma pausa de 50 dias entre a 17ª e a 18ª rodada em razão do Mundial. O Campeonato Brasileiro ficará paralisado de 1º de junho a 22 de julho, sendo retomado apenas três dias após a decisão da Copa.

A nova distribuição das rodadas também provocou mudanças no mercado de

transferências. A partir desta temporada, aumentou o número de jogos que um atleta pode disputar por um clube antes de se transferir para outro da mesma divisão.

Antes, um jogador só podia mudar de equipe se tivesse atuado em, no máximo, seis partidas. Agora, o limite passa a ser de 12 jogos. A alteração busca manter aquecido o mercado nacional e facilitar a gestão dos elencos diante de uma competição mais longa.

Os clubes continuarão tendo duas janelas de contratações ao longo do ano, ambas durante o período do Campeonato Brasileiro. A primeira vai de 5 de janeiro a 3 de março, e a segunda, de 20 de julho a 11 de setembro.

Durante a primeira janela, os times ainda estarão disputando os campeonatos estaduais. As duas partidas que definem o campeão paulista, por exemplo, serão nos dias 4 e 8 de março.

Quando a segunda janela for aberta, já no período pós-Copa, o Brasileiro estará bem mais avançado, perto da 19ª rodada, marco que encerra o primeiro turno da competição.

A edição 2026 do certame nacional também será a primeira com uma importante mudança na distribuição de vagas para a Copa Libertadores. Até 2025, os quatro primeiros colocados garantiam vaga direta para a fase de grupos dos torneios, enquanto o quinto e o sexto colocados iam para fases preliminares.

Agora, a Série A vai destinar apenas uma vaga para as fases que antecedem a formação dos grupos. A mudança ocorre porque a CBF decidiu transferir a segunda vaga para a Copa do Brasil. A partir deste ano, além de premiar o campeão com uma vaga direta, o torneio mata-mata também dará ao vice o acesso ao torneio continental, nas fases preliminares.

Matheus Lima/Vasco



Brasileirão 2026 fará a pausa para a Copa do Mundo FIFA





**QUEM DISSE QUE  
JORNAL IMPRESSO  
ERA COISA  
DO PASSADO?**

## Correio da Manhã

Agora com o mesmo tamanho dos Jornais **Folha de S. Paulo**,  
**O Estado de S. Paulo** e **Estado de Minas**.  
Muito mais fácil para ler.

**UM JORNAL CENTENÁRIO  
SEM MEDO DE SER MODERNO.**

[www.correiodamanhãdf.com.br](http://www.correiodamanhãdf.com.br) / @correiodamanhãbr / @colunamagnavita



# CORREIO NACIONAL

Alexandre Mendes (Divulgação)



Iniciativa convida o público a olhar a os muros das cidades

## ‘Murais do Brasil’ já reúne mais de 300 registros de arte urbana

Após um mês de campanha, o projeto Murais do Brasil, da Artistas do Brasil, já mobilizou pessoas de diferentes regiões do país para olhar com mais atenção para os muros que fazem parte do cotidiano urbano.

Lançada como a maior campanha colaborativa de arte urbana já realizada no Brasil, a iniciativa contabiliza 326 murais registrados por mais de 100 participantes, com fotografias enviadas de cidades de norte a sul do território nacional.

A proposta é simples e, ao mesmo tempo, potente: um convite ao público a perceber, registrar e compartilhar a diversidade de grafites e pinturas em grande formato espalhadas pelas cidades brasileiras.

### Campanha estimula novo olhar

Em um período marcado por deslocamentos, viagens e circulação intensa pelos espaços urbanos, que compreende férias escolares, feriados e carnaval, a campanha estimula um novo olhar sobre o entorno, revelando como a arte urbana compõe a paisagem, dialoga com a arquitetura e ajuda a contar histórias dos territórios.

Além de ampliar a visibilidade de artistas, o projeto reforça o papel da cidade como espaço vivo de criação.

Tomaz Silva/Agência Brasil



Brasil tem somente 13 mil profissionais em atuação

### Enfermagem obstetrícia no SUS

O Ministério da Saúde vai reforçar o Sistema Único de Saúde (SUS) com 760 profissionais que estão em formação no curso de Especialização em Enfermagem Obstétrica da Rede Alyne. O curso foi iniciado em novembro de 2025 para profissionais com, pelo menos, um ano de experiência na atenção à saúde das mulheres no SUS.

A ação envolve investimentos de R\$ 17 milhões e objetiva formar mais especialistas para fortalecer a atenção obstétrica e neonatal no SUS. O Brasil tem somente 13 mil profissionais desse tipo.

### Anvisa amplia o uso da cannabis

A Agência Nacional de Vigilância Sanitária (Anvisa) aprovou nesta quarta-feira (28) uma resolução que amplia o uso de terapias à base de cannabis. Com a norma, fica autorizada a venda do canabidiol em farmácias de manipulação e a produção da planta no país - por empresas - voltada para a fabricação de medicamentos e outros produtos aprovados.

### Mais audiência

As rádios públicas da Empresa Brasil de Comunicação registraram, em 2025, um dos melhores desempenhos de audiência de sua história recente. Os resultados foram apurados pela Kantar IBOPE Media, confirmando o fortalecimento da Rádio Nacional e da Rádio MEC como referências consolidadas em 2025.

### Trabalho escravo

Entre 2000 e 2025, de 4.321 pessoas que responderam por violar os direitos de trabalhadoras e trabalhadores, 1.578 foram absolvidas (37%) e apenas 191 (4%) foram condenadas por todos os crimes atribuídos. Ontem, Dia Nacional de Combate ao Trabalho Escravo, um núcleo da UFMG, divulgou o levantamento.

### Prouni 2026

As inscrições gratuitas para o Prouni do primeiro semestre de 2026 podem ser realizadas até as 23 horas e 59 minutos desta quinta-feira (29). A consulta às vagas oferecidas pelas instituições privadas de ensino superior está disponível no Portal Único de Acesso ao Ensino Superior, na parte do Prouni.

### Cursinhos

Os cursinhos populares interessados em integrar a Rede Nacional de Cursinhos Populares podem se inscrever até 27 de fevereiro. As inscrições devem ser feitas por meio do sistema da Rede Nacional, com a senha e o login da plataforma Gov.br. É necessária a apresentação de toda a documentação exigida em edital.

### Ensino Médio

Cerca de 100 mil estudantes que fizeram o Exame Nacional do Ensino Médio (Enem) com o objetivo de obter a certificação dessa etapa poderão pedir, a partir da próxima sexta-feira (30), a emissão da declaração autenticada de conclusão. O pedido deverá ser feito de forma online, no portal do Inep.

### Produto proibido

A Agência Nacional de Vigilância Sanitária (Anvisa) proibiu a comercialização, distribuição, importação, propaganda, transporte e uso da fita 9D White Teeth Whitening Strips, usada para clareamento dental. A determinação foi publicada na terça-feira (27) no Diário Oficial da União.



Os dados divulgados são do Vigitel, do Ministério da Saúde

# Mais de 60% da população têm excesso de peso

## Entre 2006 e 2024, obesidade dobrou, atingindo 25,7%

Da Redação

Em 18 anos, o excesso de peso da população brasileira aumentou em 20 pontos percentuais. Em 2024, 62,6% dos brasileiros tinham excesso de peso, contra 42,6% em 2006. A obesidade (IMC igual ou maior que 30 kg/m²) dobrou, passando de 11,8% para 25,7% da população.

Os dados são do Sistema de Vigilância de Fatores de Risco e Proteção para Doenças Crônicas por Inquérito Telefônico (Vigitel) do Ministério da Saúde, divulgados nesta quarta-feira (28). O levantamento é realizado em todas as capitais e no Distrito Federal.

O diagnóstico médico de diabetes em adultos apresentou aumento de 5,5%, em 2006, para 12,9% em 2024. A hipertensão em adultos passou de 22,6% para 29,7%.

A atividade física no deslocamento pelas cidades diminuiu de 17% em 2009 para 11,3% em 2024 devido ao maior uso de carros por aplicativos e transporte público. Já a atividade moderada no tempo livre com pelo menos 150 minutos semanais cresceu de 30,3% em 2009 para 42,3% em 2024.

O consumo regular de frutas e hortaliças (5 dias por semana ou mais) manteve-se relativamente estável, variando de 33% (2008) para 31,4% (2024).

O consumo de refrigerantes

e sucos artificiais (5 dias por semana ou mais) teve redução de 30,9% (2007) para 16,2% (2024).

O ministro da Saúde, Alexandre Padilha, avaliou que dados positivos como diminuição do consumo de refrigerante e aumento da atividade física não têm sido suficientes para reduzir a incidência de doenças crônicas como diabetes, hipertensão e obesidade.

“À medida que o Brasil vai envelhecendo cada vez mais, surgem mais pessoas com doenças crônicas. Por isso, precisamos ter mais políticas de cuidado e prevenção”, defendeu.

Pela primeira vez, o Vigitel analisou o sono da população brasileira: 20,2% dos adultos nas capitais disseram dormir menos de 6 horas por noite e 31,7% dos adultos têm pelo menos um dos sintomas de insônia, com maior prevalência entre mulheres (36,2%) que homens (26,2%).

Segundo Padilha, esse dado mostra que o sono tem sido insuficiente e interrompido ao longo da noite.

“Isso preocupa porque um sono sem qualidade tem relação direta com ganho de peso, obesidade, com piora das doenças crônicas e com o tema da saúde mental. Chama a atenção esse dado nacional e vamos reforçar com as equipes de atenção primária para perguntar sobre o sono”, disse.



## CORREIO CENTRO-OESTE

Divulgação/PCGO



Corpo de corretora foi localizado em área de mata

## GO: polícia prende suspeitos por homicídio em Caldas Novas

A Polícia Civil de Goiás (PCGO) prendeu na manhã de quarta-feira (28), em Caldas Novas (GO), dois homens, o síndico de um condomínio e o filho dele, suspeitos de envolvimento no homicídio da corretora de imóveis Daiane Alves Souza, de 43 anos. A vítima estava desaparecida desde 17 de dezembro de 2025 e foi encontrada morta em uma área de mata do município. A apuração indicou que ela foi ao subsolo do prédio onde morava após interrupção intencional de energia de seu apartamento. Segundo a investigação, o desligamento foi proposital para levar a vítima ao subsolo, local que não tem câmeras. A PCGO reuniu provas técnicas e testemunhais desde o desaparecimento e priorizou o caso nas unidades locais.

## Ibama fiscalizou agrotóxicos no DF

O Instituto Brasileiro do Meio Ambiente e dos Recursos Naturais Renováveis (Ibama) realizou, na primeira quinzena de janeiro, fiscalização sobre a aplicação de agrotóxicos em propriedades rurais do Distrito Federal. A ação verificou o uso de substâncias com restrição durante o período de floração da soja. Esta é a fase de maior risco para insetos polinizadores que vêm sofrendo grande declínio. Foram aplicadas multas que somaram R\$ 153 mil.

Layza Vasconcelos/Divulgação/Agência Cora Coralina



Espetáculo gratuito celebra 30 anos do Teatro Nu Escuro

## Peça interativa e multimídia em Goiânia

A Cia de Teatro Nu Escuro estreia em Goiânia o espetáculo A Casa Verde na sexta-feira (30), às 20h, na Oficina Cultural Geppetto, com entrada gratuita. A montagem marca os 30 anos do grupo e apresenta releitura contemporânea de "O Alienista", de Machado de Assis. A encenação propõe reflexão sobre loucura, poder e controle social, com formato performativo e recursos multimídia. O público percorre ambientes do espaço cultural, em experiência itinerante. O projeto é realizado com recursos da lei Aldir Blanc, pela Secretaria de Cultura de Goiás.

## MT define incentivo fiscal da soja

A Secretaria de Fazenda de Mato Grosso publicou uma portaria que define regras para o uso de incentivo fiscal do Programa de Desenvolvimento Industrial e Comercial de Mato Grosso (Prodeic) em operações interestaduais com soja a granel. A norma fixa limite de 3,5 milhões de toneladas e exige credenciamento, vistoria técnica, origem no estado e estrutura de armazenagem local.

## Vacinação

A prefeitura de Anápolis (GO) promoverá, no próximo sábado (31), o Dia D de vacinação contra a Febre Amarela. A ação acontecerá das 8h às 16h em dez Unidades de Saúde da Família (USF) do município. Para receber a dose é preciso levar um documento de identificação com foto e o cartão de vacinação.

## Reforma agrária

O Governo Federal decretou 7 imóveis rurais em todo o país como de interesse social para reforma agrária, somando cerca de 5,7 mil hectares. No Centro-Oeste, a medida inclui a Fazenda Santa Cecília I e II, em Nova Olímpia, em Mato Grosso, com área de 2,3 mil hectares. A decisão permite a destinação das áreas.

## Chuvas

O relatório do Monitor de Secas do Centro de Monitoramento do Tempo e do Clima de Mato Grosso do Sul (Cemtec-MS) apontou irregularidades nas chuvas de dezembro. Dos 50 pontos analisados, 26 tiveram chuvas acima da média, enquanto 23 registraram seca e apenas um estava dentro do esperado.

## Estreias

O Cine Cultura de Goiânia (GO) receberá nesta quinta (29) a estreia de filmes indicados ao Oscar 2026. Constan na programação a comédia "Se Eu Tivesse Pernas, Eu Te Chutaria" e o drama "Hamlet: a vida antes do Hamlet". O longa brasileiro indicado a quatro categorias do Óscar, "O Agente Secreto", segue em cartaz até 4 de fevereiro.

## Oficinas

A Secretaria de Estado de Cultura, Esporte e Lazer de Mato Grosso iniciou oficinas de execução e prestação de contas para agentes culturais com projetos aprovados no ciclo I da Política Nacional Aldir Blanc. A capacitação orienta a aplicação de R\$ 30 milhões em cerca de 315 iniciativas selecionadas pelo governo.

## Mudança

A partir desta quinta-feira (29), o atendimento na Agência do Detran do município de Rio Verde (MS) será remanejado para a sede da Secretaria Municipal de Justiça e Segurança Pública. A mudança acontece devido a obras realizadas na agência. O novo horário de atendimento será das 7h30 às 13h.



Organização com sede em Fortaleza aplicava golpes no estado

## MT: grupo da falsa central de banco é desarticulado

Polícia investigou grupo que atuava também no CE e em SP

A Polícia Civil de Mato Grosso (PCMT) deflagrou, na quarta-feira (28), a Operação Devassare para cumprir 27 ordens judiciais relacionadas a crimes de estelionato eletrônico, lavagem de dinheiro e organização criminosa com atuação interestadual.

A ação é conduzida pela Delegacia Especializada de Estelionato de Cuiabá (MT) e tem como foco um grupo investigado por aplicar fraudes bancárias pela internet, com base no golpe da Falsa Central do Banco.

As ordens foram expedidas pelo Núcleo de Justiça 4.0 do Juiz das Garantias de Cuiabá e incluem 8 mandados de busca e apreensão domiciliar, 8 bloqueios bancários, 8 sequestros de bens e 3 medidas cautelares.

O cumprimento ocorre em Fortaleza (CE), e nos municípios paulistas de Ribeirão Preto, Mauá, Praia Grande e São Bernardo do Campo. A investigação começou após uma vítima em Cuiabá registrar ocorrência relatando contato por SMS e ligações telefônicas fraudulentas.

Os suspeitos se apresentaram como atendentes bancários e informaram sobre uma suposta transação via Pix em processo de cancelamento. Induzida ao erro, a vítima realizou procedimentos em caixa eletrônico, o que resultou na contratação indevida de empréstimo e em transferências financeiras não autorizadas.

Durante a investigação, foi

identificado que o grupo responsável estava instalado no Ceará, com ramificações em São Paulo.

A PC-MT constatou intensa movimentação financeira por meio de transferências Pix e aquisição de bens incompatíveis com o perfil econômico dos investigados, o que reforçou a suspeita de esquema estruturado de fraude e ocultação de recursos.

Na análise, verificou-se que parte do dinheiro obtido de forma ilícita foi utilizada para pagamento de créditos tributários junto à Secretaria da Fazenda de São Paulo (Sefaz-SP). Esses créditos teriam sido usados por terceiros para quitação de IPVA.

Foram identificadas ainda transferências fracionadas para contas de pessoas físicas e jurídicas, indicativo de tentativa de dissimular a origem dos valores.

Dois dos principais alvos possuem o mesmo endereço e se apresentavam como corretores de imóveis, além de figurarem como sócios em uma empresa em Fortaleza. A estrutura é investigada como possível meio para lavagem dos recursos provenientes dos golpes. As apurações apontaram ainda a circulação de valores entre Ceará e São Paulo para pagamento de tributos empresariais.

O cumprimento das ordens contou com apoio das Polícias Cíveis do Ceará e de São Paulo. As investigações continuam para identificação de outros envolvidos e de novas vítimas.



# Polícia Civil investiga grupo por fraudar sistema do Detran

Quatro mandados de busca e apreensão foram cumpridos no DF

Por Isabel Dourado

A Polícia Civil do Distrito Federal (PCDF), com apoio operacional da Polícia Civil do Piauí, deflagrou na quarta-feira (28) uma operação com o objetivo de desarticular uma organização criminosa responsável por realizar acessos indevidos aos sistemas do Departamento de Trânsito do Distrito Federal (Detran-DF) e realizar transferências fraudulentas de veículos. Nesta fase da operação, foram cumpridos quatro mandados de busca e apreensão em Planaltina (DF), Planaltina (GO), Valparaíso (GO) e Água Branca (PI).

De acordo com informações da Polícia Civil, as investigações começaram há cerca de um ano, quando um proprietário percebeu que teve o carro transferido de forma fraudulenta para outra pessoa. O Detran realizou uma apuração interna e identificou cerca de 300 transações irregulares, feitas com a matrícula de uma servidora, inclusive em seus horários de folga.

A servidora procurou a delegacia, que iniciou uma apuração conjunta com o Detran para identificar acessos externos irregulares ao sistema do Detran para transferir os veículos indevidamente.

As apurações identificaram três autores responsáveis pelo cadastro irregular e processos de transferências de veículos, sem

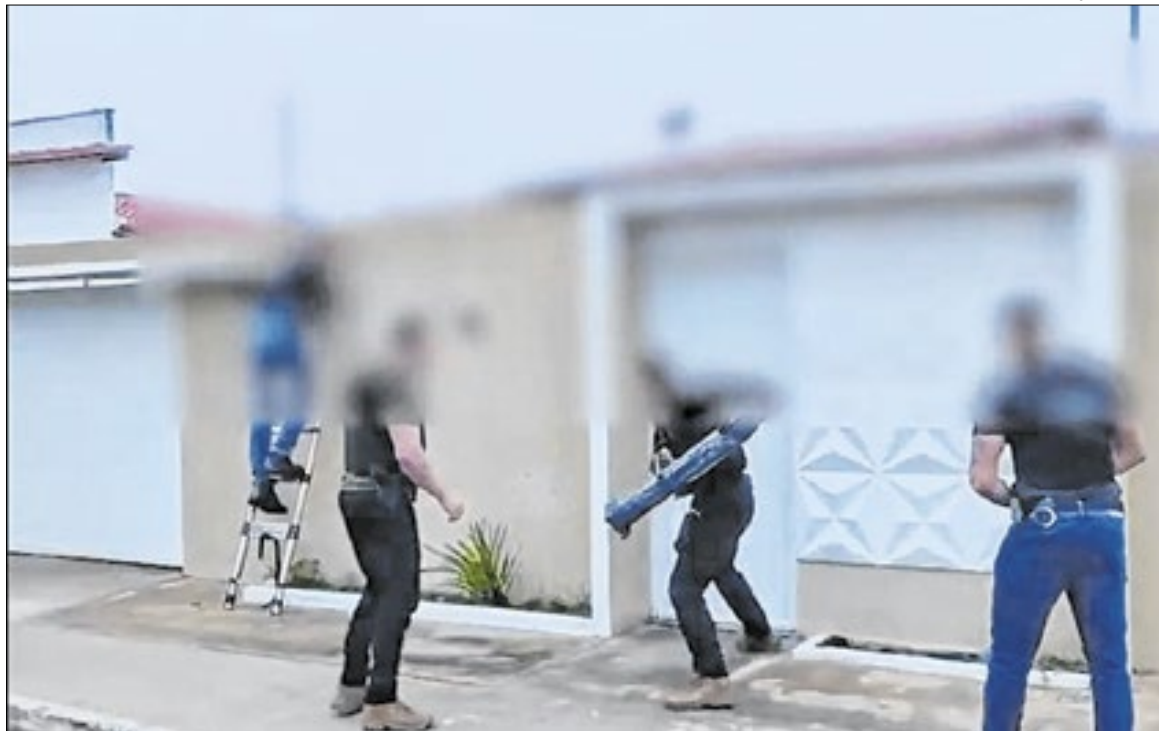

Divulgação PCDF

**Apurações identificaram três autores responsáveis pelo esquema**

documentação ou com documentação adulterada e posterior aprovação fraudulenta, mediante acesso externo ao sistema. Dos três investigados, já identificados, dois já tiveram vínculos anteriores com o Detran na condição de despachantes.

Em nota ao Correio da Manhã, o Detran informou que acompanha os desdobramentos da operação. “O Detran esclarece que os fatos investigados se referem ao uso indevido e fraudulento da credencial de acesso de uma servidora, obtida de forma criminosa por terceiros para a realização irregular de transferência de veículos. A autarquia disponibi-

lizou todas as informações técnicas à PCDF.”

## Reestruturação

O diretor-geral do Detran-DF, Marcu Bellini, afirmou que o Detran passará por uma reestruturação de todos os sistemas para garantir maior segurança e evitar acessos indevidos por criminosos. Ele também enfatizou que a cooperação institucional com a Polícia Civil tem sido essencial no enfrentamento de crimes relacionados a esses acessos. “Nos últimos nove meses temos intensificado as ações no nosso sistema de defesa e trabalhando em conjunto com a Polícia Civil

para poder suprir e identificar os padrões anômalos e acessos suspeitos. Toda anomalia é reportada à PCDF. Além disso, atualmente, o Detran passa por uma reestruturação de todos os sistemas, inclusive estamos preparando a tokenização para garantir ainda mais segurança”, destaca Bellini.

As investigações seguem buscando identificar todos os integrantes do grupo que devem responder pelos crimes de invasão de dispositivo informático, estelionato e organização criminosa. Os computadores e celulares apreendidos foram encaminhados à perícia.

## UnB cria motor de foguete com impressão 3D

A Universidade de Brasília (UnB) desenvolveu um motor de foguete inédito no Brasil com uso de impressão 3D metálica. O projeto foi conduzido no Laboratório de Propulsão Química (LPQ) da Faculdade de Ciências e Tecnologias em Engenharia (FCTE), no Campus UnB Gama, com apoio da Agência Espacial Brasileira (AEB) pelo Programa Uniespaço.

O motor tem cerca de 3 kg e foi projetado para operar sob altas pressões e temperaturas. A aplicação da manufatura aditiva metálica permitiu substituir conjuntos formados por várias peças por uma estrutura única, reduzindo o tempo de produção e ampliando as possibilidades de projeto.

A tecnologia viabilizou a incorporação de geometrias internas complexas e sistemas integrados de resfriamento.

Sem modelos consolidados no país, o grupo precisou estabelecer metodologias próprias para concepção, fabricação e testes. A peça foi produzida no Instituto SENAI de Inovação em Sistemas de Manufatura e Processamento a Laser, em Joinville (SC), com uso de ligas metálicas de alto desempenho.

A demanda pelo desenvolvimento surgiu no contexto do projeto Satélite de Reentrada Atmosférica (Sara), coordenado pelo Instituto de Aeronáutica e Espaço (IAE), do Departamento de Ciência e Tecnologia Aeroespacial (DCTA). O objetivo era criar um sistema capaz de realizar manobras orbitais ao final de uma missão espacial.

As pesquisas da UnB na área tiveram início em 1999, com estudos sistemáticos sobre propulsão híbrida.

Desde então, a Universidade acumulou experiência no desenvolvimento de motores-foguete, com diferentes combinações de oxidantes e combustíveis sólidos. Esse percurso permitiu a consolidação de competências técnicas e científicas e a ampliação da infraestrutura de testes.

A partir de 2004, os experimentos avançaram para lançamentos experimentais e, posteriormente, para projetos apoiados por programas federais. Essas iniciativas resultaram em testes bem-sucedidos e contribuíram para a formação de estudantes e pesquisadores na área de engenharia espacial.

# DF: Bombeiros simulam resgate em escombros da implosão do Torre Palace

O Corpo de Bombeiros Militar do Distrito Federal (CBMDF) realizou, nesta semana, um treinamento voltado ao atendimento de ocorrências com colapso estrutural, em padrão internacional. A atividade ocorreu nos escombros da implosão do antigo Hotel Torre Palace e simulou uma situação complexa de desastre com múltiplas vítimas.

O cenário incluiu a busca por 5 vítimas soterradas, representadas por bonecos posicionados em pontos específicos da estrutura colapsada, além de 33 pessoas caracterizadas na área externa.

No total, 50 militares especializados em Busca e Resgate em Estruturas Colapsadas (Brec) atuaram com o apoio de 3 cães treinados para localização de pessoas em meio a escombros.



Divulgação/CBMDF

**Resposta a vítimas soterradas seguiu padrão internacional**

As ações foram coordenadas por meio do Sistema de Comando de Incidentes (SCI), adotado para garantir padronização.

No primeiro dia, 30 figurantes participaram da simulação inicial e passaram por triagem conforme

o método START. Para tornar o exercício mais realista, os bonecos utilizados continham Composto Orgânico Volátil (COV), facilitando a atuação dos cães. Naquela noite, foi identificada a primeira vítima soterrada, o que

deu início às ações de resgate em profundidade.

No segundo dia, após mais de 30 horas, outras duas vítimas foram localizadas, somando três identificações. As buscas seguiram até a manhã de terça (27), quando o exercício foi concluído.

Durante a operação, foram empregados recursos como geoprocessamento e imagens aéreas captadas por drones, utilizados para mapear áreas com maior probabilidade de localização. Para o CBMDF, a integração entre tecnologia, atuação humana e uso de cães ampliou a eficiência e reduziu riscos operacionais.

O encerramento ocorreu com a consolidação dos dados e a realização do debriefing, reforçando a capacidade de resposta a situações de grande complexidade.



## BRASILIANAS

Jhonatan Cantarelle/Agência Saúde DF

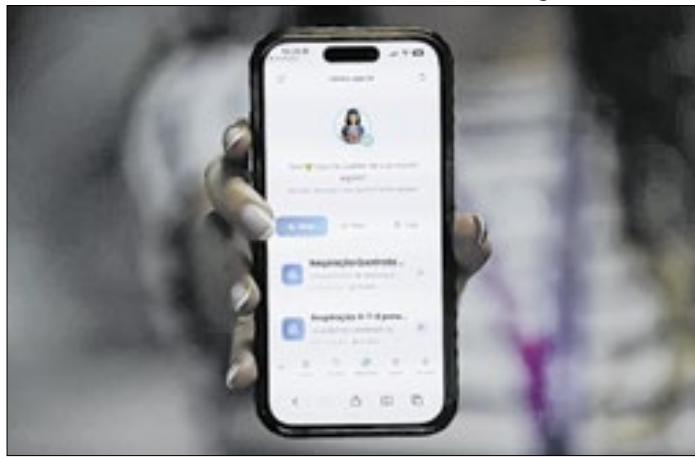
POR  
WILLIAM FRANÇA

## APP identifica sofrimento psíquico

O desenvolvimento da ferramenta durou nove meses e envolveu uma equipe multidisciplinar de psiquiatras, psicólogos, neuropsicólogos e especialistas em segurança do paciente. Diferente de soluções abertas de inteligência artificial, a SAMia é uma plataforma fechada, construída exclusivamente com conteúdos validados e alinhada à legislação vigente, como a Lei Distrital nº 37.844/2016, que defende a assistência integral e humanizada, e a Lei Geral de Proteção de Dados (LGPD).

De acordo com a especialista em saúde da Susam, Keyla Almeida, o acesso é seguro e anônimo, sem registro de dados pessoais, o que garante privacidade e liberdade de expressão ao usuário. Além disso, a plataforma foi programada para identificar sinais de alerta de sofrimento psíquico grave e orientar a busca imediata por atendimento presencial, reforçando o caráter complementar da tecnologia.

Ao oferecer práticas acessíveis e seguras, a SAMia representa um passo importante na integração entre tecnologia e saúde pública.

## 'Deve-se cozinhar com afeto'

"Estou muito feliz em participar do Segredo do Chef e poder compartilhar um pouco da minha história e daquilo que acredito quando o assunto é comida. Abordarei nossa origem e a importância de se cozinhar com afeto, essência, identidade e com respeito aos sabores que nos formam", afirma João Gabriel.

Para Francisco Nunes, sócio do Clube de Permuta, o Segredo do Chef é um encontro que reforça a proposta da entidade de promover conexões qualificadas e a troca de conhecimento entre empresários. "Desde que trouxemos o Clube para a capital do país, em 2017 já promovemos diversas edições com nomes de relevância em diferentes áreas de atuação, como Edmar Mothé do Mundo dos Filtros, Ravel Nava da BRL Educação, Alexandre Guerra da Biomundo, Tonny Ventura da área de Inovações e Tecnologia, dentre outros".

Francisco reforça que a iniciativa tem como principal objetivo inspirar os participantes, provocar reflexões e estimular decisões estratégicas mais conscientes.

SAMia reúne diferentes estratégias de bem-estar

## GDF lança IA com foco no cuidado com a saúde mental

Em meio às reflexões propostas pela campanha Janeiro Branco, que convida a população a pensar sobre saúde mental, a Secretaria de Saúde do Distrito Federal (SES-DF) lançou a SAMia, uma assistente virtual gratuita voltada ao bem-estar.

A plataforma reúne recursos como exercícios de respiração guiada, meditação, atividades cognitivas e até um espaço de escuta, em que o usuário pode relatar situações do dia a dia e receber orientações de forma acolhedora. A proposta é democratizar o acesso a ferramentas de bem-estar, permitindo que qualquer pessoa reserve alguns minutos da rotina para cuidar da mente — seja em pausas no trabalho, nos deslocamentos ou em casa.

Segundo a subsecretária de Saúde Mental da SES-DF, Fernanda Falcomer, a SAMia surge como parceira na prevenção do sofrimento psíquico e na promoção de hábitos saudáveis. Um dos destaques é a chamada jornada da felicidade, que propõe pequenas tarefas diárias durante 30 dias, acompanhadas por um pet virtual que evolui conforme o engajamento do usuário. A ideia é transformar o autocuidado em uma experiência leve e contínua.

A ferramenta pode ser acessada pelo seguinte endereço: <https://samia.app.br/app-samia>

Divulgação



O empresário João Gabriel Amaral

## Clube de Permuta: 'Segredo do Chef'

A história da marca "Café e um Chêro", rede de cafeterias de grande sucesso no Distrito Federal, e a trajetória de um de seus idealizadores, o empresário João Gabriel Amaral, serão destaque do Segredo do Chef, encontro que marca a abertura da agenda anual de evento do Clube de Permuta, em Brasília. O evento reunirá cerca de 150 empresários e convidados no Restaurante Cantucci, em Águas Claras.

Ao lado de sua mãe, Alba Amaral, João Gabriel fundou a marca em 2017. Em menos de uma década, o Café e um Chêro já soma 11 lojas espalhadas pelo Distrito Federal. A inspiração nasce de uma afetividade genuína, que mistura receitas e memórias de família à riqueza da cultura nordestina, presentes tanto nos sabores quanto na atmosfera das cafeterias. À frente da gestão estratégica e do crescimento da empresa, João Gabriel conduz o Café e um Chêro como um espaço que vai além da gastronomia: ali, a comida é tradição, linguagem e experiência, unindo identidade e pertencimento.



DF recebeu 9.465 doses na primeira remessa

## DF receberá 2ª remessa da vacina contra vírus sincicial

O VRS pode provocar graves infecções respiratórias

Por Isabel Dourado

A Secretaria de Saúde do Distrito Federal (SES-DF) deve receber, na próxima semana, 1347 doses da vacina contra o Vírus Sincicial Respiratório (VSR). Essa é a segunda remessa; em dezembro do ano passado, quando o Ministério da Saúde começou a distribuição nacional, a capital recebeu 9.465 doses do imunizante. A imunização é ofertada gratuitamente pelo Sistema Único de Saúde (SUS), e é destinada a gestantes a partir da 28ª semana e tem como objetivo reduzir casos de bronquiolite em recém-nascidos. A meta é vacinar pelo menos 80% do público-alvo.

## Anticorpo

Além da imunização de gestantes, a Secretaria de Saúde do DF mantém a vacinação de recém-nascidos contra o VSR. A aplicação do anticorpo monoclonal Nirsevimabe está prevista para começar em fevereiro, período de maior incidência de doenças respiratórias em bebês. O Nirsevimabe é recomendado para prematuros que constituem a maior parte do público alvo e bebês com comorbidades. Bebês com cardiopatia congênita, doença pulmonar crônica, doenças neuromusculares, anomalias nas vias respiratórias, com síndrome de Down ou imunocomprometidos receberão o an-

ticorpo no segundo ano de vida considerando o período de sazonalidade do vírus.

## Hospitalizações

De acordo com o Ministério da Saúde, a infecção pelo VSR apresenta ampla variação de gravidade podendo se manifestar desde formas assintomáticas ou leves até quadros graves, com comprometimento do estado geral e evolução para insuficiência respiratória. A infecção ocorre predominantemente durante o primeiro ano de vida. Até os 2 anos, praticamente todas as crianças já terão sido expostas ao vírus, podendo apresentar novos episódios de infecção ao longo da vida. O VSR tem impacto significativo nas hospitalizações por Síndrome Respiratória Aguda Grave (SRAG) em todo o país.

Nos últimos dois anos, houve aumento significativo nos casos de SRAG causada pelo vírus. Além disso, o VSR é um dos principais agentes associados à bronquiolite, quadro caracterizado pela inflamação dos bronquíolos.

Embora atinja mais crianças, a infecção também é capaz de causar quadros graves em adultos, agravando ou descompensando condições de saúde pré-existentes, como cardiopatias, pneumopatias, diabetes, hepatopatias dentre outras comorbidades. As complicações são mais comuns em pessoas a partir dos 60 anos de idade ou mais.



# CORREIO SUDESTE

Tânia Rêgo/Agência Brasil



O ato foi realizado no Hospital Sofia Feldman

## Ministério da Saúde certifica seis hospitais no sudeste

O secretário da Gestão do Trabalho e da Educação do Ministério da Saúde, Felipe Proenço, assinou nesta quarta-feira (28), em Belo Horizonte, a certificação de seis hospitais de ensino no Sistema Único de Saúde (SUS). O ato foi realizado no Hospital Sofia Feldman, que também recebeu o certificado. Os estabelecimentos são voltados para a formação na área da saúde e têm estágios para estudantes e residência médica para que os profissionais da área possam se desenvolver. São lugares com produção de conhecimento e inovação em saúde. A certificação desta quarta-feira ocorre de forma alinhada com o programa Agora Tem Especialistas.

### Unidades estão em SP, RJ e MG

Além do Hospital Sofia Feldman, também receberam a certificação outras unidades de saúde espalhadas pela região sudeste do país, em Minas Gerais, São Paulo e no Rio de Janeiro, no Complexo Hospitalar Mater Dei (MG), Hospital das Clínicas de Bauru (SP), Hospital Universitário de Vassouras (RJ), Hospital Municipal Ronaldo Gazolla (RJ) e Hospital Irmandade da Santa Casa de Misericórdia de Passos (MG).

Prefeitura de Santos



Governo estadual firma parceria com construtora

## Túnel Santos-Guarujá até 2031

O governo paulista confirmou a assinatura, nesta quarta-feira (28), de um contrato de Parceria Público-Privada (PPP) com o grupo português Mota-Engil, para a construção do Túnel Santos-Guarujá. Com valor estimado em R\$ 7 bilhões, o contrato prevê a construção do túnel até 2031 e uma concessão de operações de 30 anos. A ligação entre as cidades é feita hoje por balsas e por uma rodovia local, com trajeto de 40 quilômetros de distância.

### Novo trajeto levarpa 5 minutos

Com a nova estrutura o tempo de trajeto cai dos atuais 30 minutos (balsa) a uma hora (rodovia) para cerca de 5 minutos. Segundo o governo a licença ambiental prévia já foi emitida pela Companhia Ambiental do Estado de São Paulo (Cetesb), que atesta a viabilidade e autoriza o avanço das próximas etapas.

## Caramelo I

O governador Tarcísio de Freitas sancionou o projeto de lei 419/2023 do legislativo que reconhece o “Vira-Lata Caramelo” como expressão de relevante interesse cultural de São Paulo. A sanção foi publicada na edição de 22 de janeiro do Diário Oficial do Estado e já está em vigor.

## Caramelo II

A iniciativa dá visibilidade à causa da proteção animal. Segundo o texto aprovado pela Alesp, o vira-lata caramelo pode ser considerado um símbolo do Brasil, tanto pela ampla presença de cães com esse perfil quanto por representar a maior parcela dos animais abandonados que aguardam resgate ou adoção.

## Risco de chuva I

A Defesa Civil de São Paulo alerta para a previsão de temporais e chuvas persistentes entre a noite de quinta e a sexta em diversas regiões do território paulista. As chuvas devem ganhar intensidade ao longo da sexta-feira, em razão da formação e atuação de um sistema de baixa pressão na costa do estado.

## Risco de chuva II

De acordo com o Centro de Gerenciamento de Emergências, a quinta-feira (29) será marcada por condições típicas de verão, com sol entre nuvens e elevação das temperaturas ao longo do dia. O calor, associado à umidade, favorece a possibilidade de pancadas de chuva de forte intensidade, acompanhadas de raios e rajadas de vento.

## Incêndio I

Um incêndio ocorrido na noite desta terça-feira (27), por volta das 21h, atingiu de seis a sete barracos na comunidade do Dique da Vila Gilda, na zona noroeste de Santos (SP). Não há registro de mortos ou feridos segundo os bombeiros, eles informaram que uma área de cerca de 300 metros quadrados (m²) foi atingida.

## Incêndio II

A comunidade, com população estimada em cerca de 25 mil pessoas, passou por dois incêndios em 2025. O maior, em agosto, destruiu 100 residências, parte delas em palafitas. Na ocasião, houve a morte de uma pessoa e 331 famílias foram afetadas, das quais 33 foram encaminhadas para um abrigo temporário.

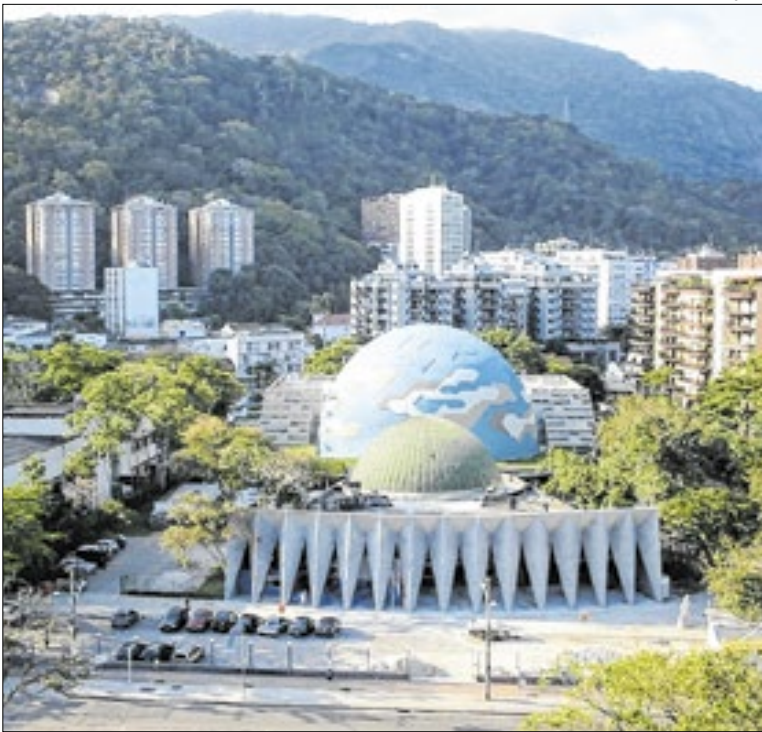

A iniciativa marca uma nova fase para o Planetário do Rio

# Planetário do Rio anuncia sua maior restauração

## Investimento para modernização do espaço será de R\$ 30 milhões

Da Redação

A Prefeitura do Rio celebra, nesta quarta-feira (28/01), a maior renovação da história do Planetário do Rio, viabilizada por um investimento de R\$ 30 milhões da Shell Brasil, por meio da Lei de Incentivo à Cultura. A parceria garante a modernização completa do equipamento científico e cultural e foi anunciada em cerimônia com a presença do prefeito Eduardo Paes, do presidente da Fundação Planetário, Renato Pellizzari, e do presidente da Shell Brasil, Cristiano Pinto da Costa.

A iniciativa marca uma nova fase para o Planetário do Rio, um dos equipamentos científicos e culturais mais emblemáticos da cidade, presente na memória afetiva de gerações de cariocas. O investimento da multinacional está entre os maiores já realizados no país por meio deste mecanismo de incentivo e é o primeiro destinado a um órgão da administração municipal carioca.

“Todo carioca tem na sua memória uma passagem pelo Planetário, especialmente na sua infância, na sua juventude – destacou o prefeito Eduardo Paes. – É um espaço incrível, há uns 25 anos não acontecia um investimento de porte aqui. É muito importante a gente ter essa parceria com a Shell, uma empresa que é multinacional, mas que aqui no Brasil é essencialmente carioca, está baseada aqui. Em breve, a gente vai ter um Planetário ainda mais qualificado”, completou.

A modernização prevê a restauração completa da infraestrutura do espaço, incluindo a recuperação do prédio, a climatização dos ambientes e a adequação dos espaços para acessibilidade universal. Um dos destaques do projeto é o restauro externo da icônica Cúpula Carl Sagan, a maior da América Latina. Já a atualização do Museu do Universo contempla a concepção e execução de um novo projeto museográfico integral, com exposições renovadas, conteúdos atualizados e experiências interativas e imersivas.

“Esta parceria vai deixar um legado permanente para o Rio: um dos planetários mais modernos do hemisfério sul, acessível e transformador, e que será referência em divulgação científica, cultura, turismo e inclusão”, afirmou Renato Pellizzari, Presidente do Planetário do Rio.

O presidente da Shell Brasil, Cristiano Pinto da Costa, destacou a importância da boa relação entre a empresa e o município:

“O Rio de Janeiro faz parte da história da Shell no Brasil há mais de um século, e investir no Planetário é reafirmar esse vínculo. Acreditamos profundamente no poder do conhecimento para transformar realidades. Ao unir ciência, cultura e educação em um projeto inclusivo e com impacto de longo prazo, estamos investindo nas próximas gerações e no desenvolvimento do país”, afirmou.



# SP: salas de atendimento às mulheres crescem 174%

Ao todo são 170 unidades em todo o estado de São Paulo

Divulgação/Governo de SP

Mulheres vítimas de violência contam com apoio para denunciar e buscar segurança em todo o estado de São Paulo. O Governo de São Paulo ampliou em 174% as Salas DDMs em plantões policiais desde 2023. Atualmente, são 170 unidades, sendo que 108 foram entregues nesta gestão.

“A ampliação do número de Salas DDM em diversas unidades da Polícia Civil, tanto no interior como na capital, tem o escopo de garantir às mulheres um ambiente acolhedor, humanizado, estruturado e adequado, de escuta qualificada, garantindo acessibilidade e proteção, onde a vítima se sinta segura para denunciar e assim romper o ciclo de violência. As Salas DDM ampliam a capacidade de resposta no enfrentamento a violência contra mulher e possibilita desnudar a subnotificação”, afirma a coordenadora das Delegacias de Defesa da Mulher (DDMs), delegada Cristiane Braga.

As Salas DDMS oferecem ambiente específico para acolher vítimas de violência de gênero. Por videoconferência, a mulher é atendida por uma equipe especializada da Delegacia da Defesa da Mulher. O intuito é oferecer um atendimento mais humanizado e acolhedor.

Durante a chamada, a vítima pode registrar a ocorrência e receber orientações. As agentes também oferecem apoio para solicitar medidas protetivas e

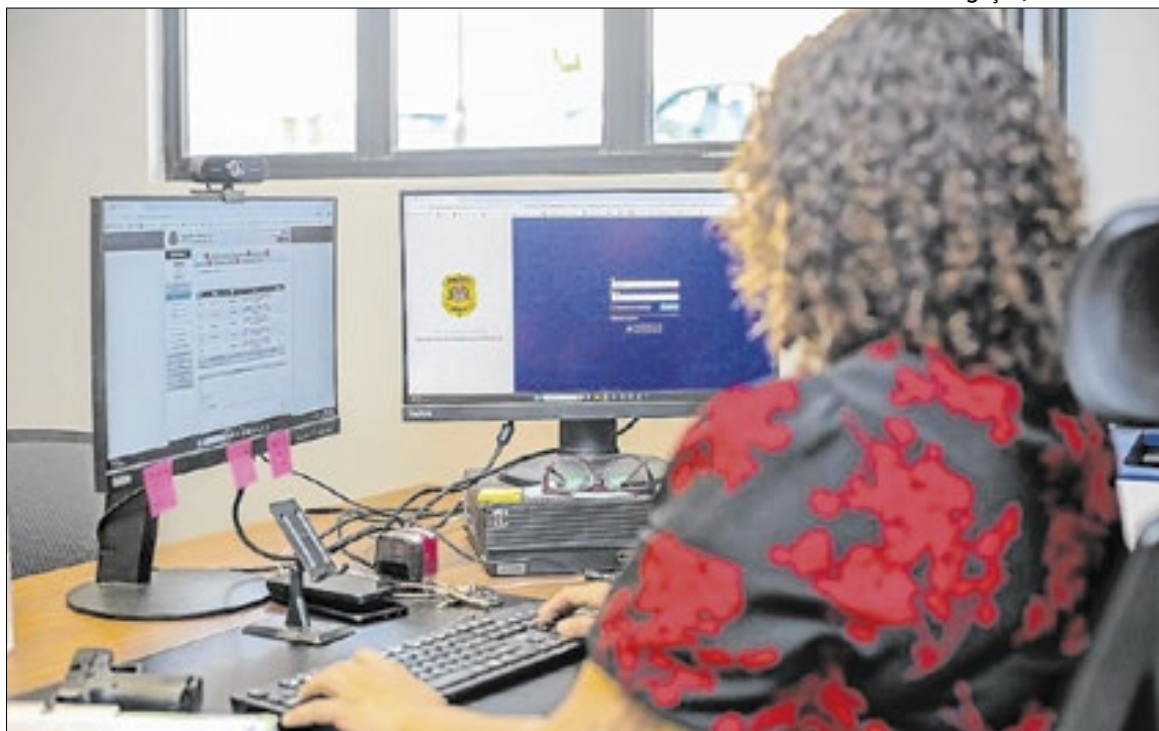

As Salas DDMS oferecem ambiente específico para acolher vítimas de violência de gênero

questionam as mulheres se desejam sair do local onde estão. Em caso positivo, as equipes do plantão policial oferecem o suporte necessário para levar a vítima até um abrigo ou hospital.

“A sala DDM criou uma importante ferramenta em favor das vítimas de violência doméstica, uma vez que possibilita que a mulher que vá a uma delegacia comum seja atendida por videoconferência por um policial da DDM online, que dará o acolhimento e as orientações que a mulher vítima necessita neste momento tão vulnerável”, afirma a delegada Cláudia Nogueira Cobra Martinez, coordenadora da DDM Online.

O funcionamento das salas DDM Online é de segunda a sexta, das 20h às 8h. Aos fins de semanas e feriados, o serviço é 24 horas.

A DDM Online também é uma importante alternativa de ferramenta para proteger as mulheres vítimas de violência. O canal fica na plataforma da Delegacia Eletrônica ([www.delegaciaeletronica.policiacivil.sp.gov.br](http://www.delegaciaeletronica.policiacivil.sp.gov.br)), da Secretaria de Segurança Pública de São Paulo.

Por meio da DDM Online, é possível registrar ocorrências a partir de qualquer dispositivo conectado à internet sem sair de casa. As vítimas também podem

solicitar medidas protetivas.

Além da DDM Online, mulheres vítimas de violência podem registrar o boletim de ocorrência por meio do aplicativo SP Mulher Segura, onde é possível cadastrar informações pessoais, do agressor e o histórico da ocorrência, podendo anexar imagens. Também é possível solicitar a medida protetiva de urgência.

Além de todos os serviços online e 24h, o estado de São Paulo possui 142 Delegacias da Mulher territoriais espalhadas pelos municípios, onde qualquer pessoa pode ser atendida, registrar um boletim de ocorrência e solicitar medida protetiva.

## Plano de Contratações Anual para 2026

A Secretaria da Fazenda (Sefaz) concluiu a elaboração do Plano de Contratações Anual (PCA) para o exercício de 2026, instrumento que organiza e consolida as contratações prioritárias do órgão, conectando planejamento estratégico, investimentos e resultados esperados para o cidadão e para o mercado fornecedor. O plano prevê cerca de R\$ 120 milhões em contratações, valor compatível com a dotação aprovada na Lei Orçamentária Anual.

O PCA detalha tudo o que a Sefaz pretende adquirir ou contratar ao longo de 2026, abrangendo desde materiais de escritório até projetos estruturantes de tecnologia, além de reformas, equipamentos e a contratação de serviços diversos. A elaboração cuidadosa do documento contribui para o uso mais eficiente dos recursos públicos, evitando contratações emergenciais, organizando prioridades e assegurando que todas as demandas planejadas tenham respaldo orçamentário.

Além de fortalecer o planejamento interno, o PCA é uma importante ferramenta de transparência. Ao dar visibilidade prévia às futuras contratações, o plano amplia as oportunidades de participação do mercado, facilita o acesso às licitações, estimula a concorrência e favorece a obtenção de melhores preços. O instrumento também reforça o controle social e o compromisso com a utilização responsável dos recursos públicos.

A Nova Lei de Licitações e Contratos Administrativos (Lei nº 14.133/2021) estabelece a obrigatoriedade da elaboração do Plano de Contratações Anual pelos órgãos públicos, como parte do planejamento das aquisições e contratações. No Espírito Santo, a norma federal foi regulamentada pelo Decreto Estadual nº 5.307-R/2023, que define a estrutura, os prazos e os requisitos para a elaboração do PCA.

Nesse contexto, o PCA se consolida como um instrumento de governança que reúne todas as aquisições e prorrogações planejadas para o exercício seguinte, promovendo maior integração entre as áreas de planejamento, orçamento e compras públicas, além de mais eficiência e previsibilidade na gestão.

## Sejus e Hemoes realizam ação em incentivo à doação de sangue no ES

Estado do Espírito Santo

A Secretaria da Justiça (Sejus) realiza, no próximo dia 03 de fevereiro, uma ação conjunta com o Centro de Hematologia e Hemoterapia do Espírito Santo (Hemoes), com foco no incentivo à doação de sangue.

A iniciativa contará com atendimento itinerante do Hemoes no Edifício Fábio Ruschi, localizado no Centro de Vitória, facilitando o acesso de servidores e da população em geral ao serviço.

A coleta de sangue será realizada das 8h às 14h, sem a necessidade de deslocamento até a sede do hemocentro. A proposta é ampliar a adesão à doação voluntária e contribuir para a manutenção dos estoques, que atendem hospitais e unidades de saúde em todo o Estado.



A iniciativa contará com atendimento itinerante do Hemoes

“Este período do ano, marcado por férias e pela proximidade do Carnaval, costuma impactar diretamente os estoques de sangue, ao mesmo tempo em que a demanda hospitalar permanece alta. Por isso, ações de coleta ex-

terna são fundamentais para facilitar o acesso dos doadores e garantir que o Hemoes mantenha níveis seguros de estoque, assegurando o atendimento aos pacientes que dependem de transfusões em toda a rede hospitalar”, des-

taca a diretora-geral do Hemoes, Marcela Murad.

Para o secretário de Estado da Justiça, Rafael Pacheco, a ação representa um gesto solidário que preserva vidas. “A ação conjunta é um ato nobre que pode salvar vidas, e a participação dos servidores da Sejus e da Polícia Penal é muito importante nesse processo. Eu doo sangue três vezes por ano, há mais de 30 anos, e isso me faz muito bem.

Para nós, que somos policiais, esse ato é muito relevante, pois lidamos cotidianamente com situações de risco e entendemos a necessidade de participar ativamente desse gesto humano para manter os estoques dos hemocentros atualizados”, destacou Rafael Pacheco que também é policial federal.



# Fhemig lança credenciamento de fornecedores para marketplace

Iniciativa visa reduzir em 80% o tempo médio para que materiais cheguem às unidades de saúde



Fhemig será o primeiro órgão estadual a utilizar o novo módulo do Portal de Compras

Na saúde, o tempo importa muito e pode salvar vidas. Nesta quarta-feira (28/1), a Fundação Hospitalar do Estado de Minas Gerais (Fhemig), em parceria com a Secretaria de Estado de Planejamento e Gestão (Seplag), deu um passo inédito que melhora e agiliza o cuidado hospitalar: lançou o edital de credenciamento de empresas que tenham interesse em fornecer materiais hospitalares – curativos.

O marketplace vai garantir que os materiais cheguem aos hospitais com muito mais rapidez, uma inovação que beneficia o cuidado prestado aos pacientes. Ao reunir, em um só ambiente, produtos testados e aprovados e fornecedores credenciados, a plataforma transforma um processo que antes levava, em média, nove meses em algo que pode ser feito em um tempo bem menor — com expectativa de reduzir em até 80% o tempo médio das compras.

A Fhemig será o primeiro órgão estadual a utilizar o novo módulo do Portal de Compras e operacionalizar o marketplace. Com o edital de credenciamento, fornecedores interessados poderão cadastrar seus produtos a qualquer momento, desde que atendam aos critérios técnicos e de qualidade exigidos previamente no certame. E o edital focado em curativos é apenas o primeiro passo.

“A operação deste novo modelo no marketplace vai se consolidando como uma solução completa, reunindo produtos pré-qualificados e fornecedores habilitados em um processo mais ágil, seguro e transparente”, ressalta a gestora do projeto, Mariana Trindade.

Conforme ela explica, as empresas poderão se habilitar para fornecer os itens já testados e aprovados no processo de pré-qualificação. Até o momento, a Fhemig já recebeu mais de 200

produtos, sendo para 87 dos 97 lotes disponíveis, alcançando cerca 90% de itens já com requerimentos submetidos. Os produtos enviados por empresas estão sob análise documental, testes, deliberação e emissão de resultado. Até janeiro, já foram pré-qualificados quatro lotes, com resultados disponíveis, em tempo real, no site do Projeto Negócio Mineiro.

Tanto o catálogo de pré-qualificação de produtos, como o catálogo de fornecedores permanecerão abertos e constantemente atualizados, permitindo que novas empresas participem e que os hospitais tenham acesso rápido a materiais já aprovados. Todas as informações estão disponíveis no [www.fhemig.mg.gov.br/marketplace](http://www.fhemig.mg.gov.br/marketplace) e [www.compras.mg.gov.br/](http://www.compras.mg.gov.br/).

Antes de publicar o edital, a Fhemig promoveu consulta pública, ouviu instituições e atores envolvidos e apresentou o pro-

jeto à Controladoria Geral do Estado (CGE-MG) e ao Tribunal de Contas de Minas Gerais (TCE-MG), com destaque para a inovação, a ênfase pela garantia da segurança técnica, o potencial ganho de eficiência e a transparência no uso dos recursos públicos.

A presidente da Fhemig, Renata Dias, ressalta que o diálogo contínuo com os órgãos de controle, internos e externos, tem sido essencial para fortalecer o projeto e garantir que sua implementação traga resultados sólidos e responsáveis.

“Quando construímos soluções inovadoras ao lado dos órgãos de controle, ganhamos consistência. A agilidade na reposição desses materiais reflete diretamente na redução do tempo de internação, na prevenção de infecção e na melhoria do prognóstico dos pacientes”, destacou.

Este novo capítulo para as

compras públicas é fruto de inovação e trabalho. “É um exemplo de como podemos gerar resultados concretos na ponta. Estamos construindo um modelo mais eficiente, sempre com o foco em garantir a melhor assistência ao cidadão”, afirma Guilherme Vieira, gerente de Planejamento e Gestão de Suprimentos.

O modelo é fundamentado na hipótese do credenciamento em mercados fluidos, previsto na Nova Lei de Licitações e Contratos, caracterizado pela variação constante de preços e condições de contratações. A Fhemig realizou um estudo com cerca de 1 milhão de registros de notas fiscais para comprovar a fluidez de mercado de itens hospitalares e tornou-se a primeira instituição, de Minas Gerais, a publicar um edital de pré-qualificação de produtos e credenciamento de fornecedores na hipótese de mercados fluidos para compras públicas.

## Primeira nova composição do Metrô da RMBH chega em Juiz de Fora, MG

O primeiro dos novos trens do Metrô da Região Metropolitana de Belo Horizonte (RMBH) já está em solo mineiro. A composição, produzida na China, chegou ao porto seco de Juiz de Fora, na Zona da Mata, onde passa pelos procedimentos de desembarço aduaneiro antes de ser transportada para a capital do estado.

A renovação da frota integra o contrato de concessão acompanhado pelo Governo de Minas, por meio da Secretaria de Estado de Infraestrutura, Mobilidade e Parcerias (Seinfra), e representa um avanço importante na melhoria do transporte público sobre trilhos.

O secretário de Estado adjunto de Infraestrutura, Mobilidade e Parcerias, Pedro Calixto,

adianta que, assim que chegar a Belo Horizonte, o trem já seguirá para as etapas finais de preparação e deve iniciar os testes operacionais em breve.

“Isso reforça o compromisso do Governo de Minas com a melhoria da mobilidade urbana, com mais conforto para os usuários e maior eficiência do transporte público”, destaca o secretário-adjunto Pedro Calixto.

Com apoio do Estado, a concessionária Metrô BH antecipou em dois anos a compra dos 24 trens previstos em contrato, totalizando um investimento aproximado de R\$ 700 milhões.

A expectativa é que, até o final deste ano, dez novas composições estejam em operação, sendo quatro até julho e outras seis até dezembro. O início do trans-



Renovação dos trens visa elevar o padrão de conforto

porte de passageiros depende da conclusão de todas as etapas de comissionamento, como montagem, testes técnicos, certificações de segurança e revisões finais.

Enquanto isso, a produção

dos outros 14 trens segue em ritmo acelerado. As novas unidades atenderão as linhas 1 e 2 do metrô, garantindo viagens mais regulares, eficientes e confortáveis para os usuários.

Seinfra / Divulgação

### Jornada

Os trens são produzidos pela Changchun Railway Vehicles, subsidiária da CRRC Corporation Limited (CRRC), maior fabricante de material rodante do mundo.

Em junho de 2025, uma comitiva do Governo de Minas, liderada pelo governador Romeu Zema, visitou a fábrica dos veículos durante missão oficial à Ásia e acompanhou de perto a produção de uma das composições.

O embarque para o Brasil ocorreu em outubro de 2025 e foi acompanhado em Qingdao, na China, pelo vice-governador de Minas Gerais, Mateus Simões. Já em janeiro de 2026, o trem desembarcou no Porto de Itaguaí, no Rio de Janeiro.



## CORREIO NORDESTE



Louany Naira

Piauí passa a contar com três cães capacitados

## Novo cão perito chega ao Piauí para atuar em operações

O Corpo de Bombeiros Militar do Piauí ganhou reforço para a busca e localização de restos mortais em áreas de mata fechada, vegetação densa e locais com escombros. Com o nome de Thor, o cão da raça braco alemão de pelo curto, é o novo integrante do Núcleo de Operações com Cães (NOC) da Força Estadual Integrada de Segurança Pública (Feisp). Vindo do Rio de Janeiro, ele foi doado por Fábio Zomer, especialista do Batalhão de Ações com Cães da Polícia Militar do Rio de Janeiro e passa a reforçar as atividades realizadas na detecção, auxiliando o Corpo de Bombeiros Militar do Piauí. Com a chegada de Thor, o Piauí passa a contar com três cães capacitados para esse tipo específico de operação.

## Obras de infraestrutura em MA

O Governo do Maranhão cumpre agenda municipalista nesta sexta-feira, 30, em Presidente Médici e Alto Alegre do Pindaré. Os eventos contarão com a presença do governador Carlos Brandão, que entregará obras e assinará ordens de serviço. 76Em Presidente Médici, serão inauguradas as obras da Ponte sobre o Igarapé da Jabota, uma nova unidade do Viva/Procon e a revitalização do Ginásio José Matos Damasceno.

Ascom PB



Foi definido que evento será antecipado

## Paraíba World Beach Games

O governador João Azevêdo recebeu na manhã desta quarta-feira (28), na Granja Santana, o presidente da Confederação Brasileira de Voleibol, Radames Lattari, oportunidade em que conversaram sobre a realização de mais uma edição do Paraíba World Beach Games em João Pessoa. Durante a reunião foi definido que a edição deste ano será antecipada para o final de fevereiro e seguirá até o início de abril, possibilitando que João Pessoa seja pelo terceiro ano consecutivo a capital brasileira dos esportes de praia.

## Políticas para mulheres em AL

O governo de Sergipe, por meio da Secretaria de Estado de Políticas para as Mulheres (SPM), realizou a primeira reunião de 2026 do Comitê Gestor de Prevenção aos Feminicídios e da Câmara Técnica Estadual de Gestão e Monitoramento do Pacto pelo Enfrentamento à Violência contra a Mulher no Estado de Sergipe. O encontro reuniu representantes de secretarias estaduais e instituições.

## Certificação

O Exame Nacional para Certificação de Competências de Jovens e Adultos para Pessoas Privadas de Liberdade (Encceja PPL), edição 2025, consolidou-se como uma importante política pública de certificação educacional no sistema prisional cearense. No estado do Ceará, a avaliação contou com 11.171 inscritos.

## Antedimento

A Secretaria de Estado da Saúde (Sesau) realizou mais uma ação do Programa Saúde no Porto. Ao todo, foram atendidos oito turistas que desembarcaram do navio MSC Armonia no Porto de Maceió, no bairro Jaraguá. Uma das pessoas atendidas foi encaminhada para a Unidade de Pronto Atendimento.

## Entrega

O governo da Paraíba, por meio da Secretaria de Estado do Meio Ambiente e Sustentabilidade (Semas), inicia, nesta quinta-feira (29), a segunda etapa do projeto Minha Praia, com a entrega de lixeiras e porta-bitucas padronizados para comerciantes e ambulantes que atuam na orla de João Pessoa.

## Ação

Por meio do Programa Interior Seguro, a Secretaria de Estado da Segurança Pública (SSP) realizou uma ação de proximidade na Aldeia Fazenda Canto, pertencente à tribo Xukuru-Kariri, no interior de Alagoas. A iniciativa aconteceu na Escola Estadual Indígena Pajé Miguel Selestino da Silva, com o objetivo de estreitar os laços.

## Serviços

O governo do estado, por meio da Secretaria para Inclusão da Pessoa com Deficiência (Seid) e da Empresa de Tecnologia da Informação do Estado do Piauí (Etipi), estão desenvolvendo um sistema digital de reserva de passagem de ônibus para os beneficiários do Passe Livre Intermunicipal.

## Ação da polícia

Uma equipe da 1ª Companhia do 1º Batalhão da Polícia Militar do Ceará apreendeu armas, drogas, no bairro Várzea Alegre, no município de Russas – Área Integrada de Segurança 1 do estado. Durante o patrulhamento, os militares receberam denúncias acerca de um indivíduo que estaria armado na localidade.



Teatro se consolida como território de criação e acolhimento

# Ceará destaca Semana da Visibilidade Trans

## Espetáculos e ações culturais acontecem até 1º de fevereiro

O Teatro Carlos Câmara abre suas portas como casa, abrigo e trincheira poética da criação. Espaço público plural, reafirma a arte como direito, linguagem de liberdade e gesto de existência. Na Semana da Visibilidade Trans, o equipamento cultural se transforma em palco e território de presença, invenção e potência, reunindo artistas, coletivos e narrativas que historicamente foram silenciadas, mas seguem resistindo, criando e reinventando mundos.

Ao longo da programação, a arte trans ocupa o centro da cena, não como exceção, mas como força criativa, dramaturgia do cotidiano, dança do afeto, performance da coragem e canto da diversidade. Cada espetáculo reafirma o Teatro Carlos Câmara como lugar de acolhimento, experimentação e diálogo, onde a diferença é celebrada e a pluralidade se transforma em linguagem artística. O Teatro Carlos Câmara integra a Rede Pública de Equipamentos e Espaços Culturais da Secretaria da Cultura do Ceará (Rece) e é gerido em parceria com o Instituto Dragão do Mar (IDM). Toda a programação é com acesso gratuito ao público.

A programação tem início na quinta-feira (29), Dia Nacional da Visibilidade Trans, com o espetáculo de dança “Pintosas”, da Barlavento Cia, às 18h30, na Sala de Espectáculos Rogério Mesquita. A obra nasce da pesquisa

autobiográfica dos bailarinos Jessi Almeida e Anderson Vieira, artistas pretos, periféricos e afeminados que transformam suas vivências em uma criação cênica potente sobre identidade, violência e resistência LGBTQIAPN+. Ao combinar dança e teatro, o espetáculo articula memória, denúncia e celebração, revelando a força de corpos que (re)existem no cotidiano brasileiro. Duração: 60 minutos. Classificação: 12 anos. Acesso gratuito, mediante retirada de ingresso na bilheteria, a partir de 1 hora antes da apresentação.

Na sexta-feira (30), às 20h, a Sala de Espectáculos Rogério Mesquita recebe o espetáculo de dança “Kalaturru”, da artista Pedra Silva, da Incubadora – Grupo Redemoinho de Dança. A obra investiga o corpo como território de memória, tradição e transgressão, articulando saberes ancestrais e historiografias transcestrais. Inspirado em referências da Mesopotâmia, o espetáculo propõe uma travessia poética entre passado e presente, afirmando a potência política e estética dos corpos trans na cena contemporânea. Duração: 50 minutos. Classificação: 16 anos. Acesso gratuito, mediante retirada de ingresso na bilheteria, a partir de 1 hora antes do espetáculo.

No sábado (31), às 18h, o Teatro Carlos Câmara recebe o espetáculo de Ballroom “Voa Voque 2.0 – Aclamação”.



# Verão Sergipe 2026 estreia em Aracaju e impulsiona turismo

Evento movimentou segmentos, como hotelaria, bares e restaurantes

O Verão Sergipe começa nesta sexta-feira (30) com uma novidade que marca a edição de 2026: é a primeira vez que Aracaju recebe o projeto promovido pelo governo de Sergipe, com o apoio da Secretaria de Estado do Turismo (Setur).

Deste modo, a capital sergipana se consolida ainda mais como vitrine do turismo, da cultura e do entretenimento durante a alta estação, unindo lazer diurno em pontos turísticos da cidade e grandes shows gratuitos à noite. Com essa movimentação, ganham os mais diversos segmentos do turismo, como hotelaria, bares, restaurantes e serviços, o que contribui para fomentar a economia por meio da geração de emprego e renda. Na capital, o evento acontece entre os dias 30 de janeiro e 1º de fevereiro.

Tal fato traz boas perspectivas para o trade sergipano, pois estimula o turismo de experiência antes da programação musical noturna ao proporcionar que visitantes e turistas aproveitem durante o dia alguns dos principais cartões-postais de Aracaju. Exemplos não faltam, como o Centro Histórico, que reúne patrimônio cultural, museus e arquitetura tradicional; a Orla da Atalaia, ideal para caminha-



A movimentação é sentida no setor gastronômico

das, prática de esportes e para saborear a gastronomia local; e a Orla Pôr do Sol, no Mosqueiro, conhecida pelo cenário natural às margens do Rio Vaza-Barris. E, à noite, o público vai curtir shows de nomes da música local e nacional gratuitamente. Além disso, o projeto também contempla uma ampla programação esportiva com várias modalidades.

A secretária de Estado do Turismo, Daniela Mesquita, considera que a inclusão de Aracaju no circuito do Verão Sergipe,

passando a integrar oficialmente o roteiro do evento, reforça a estratégia de promoção do destino Sergipe. “Além de ampliar a visibilidade da capital sergipana e de fortalecer o turismo cultural e o de sol e praia, é uma forma de mostrar que nosso estado tem atrativos durante todo o dia, indo além dos shows e das atividades esportivas”, destacou.

Daniela Mesquita também acrescenta o impacto econômico e a movimentação da cadeia turística, enfatizando que eventos

como o Verão Sergipe aquecem setores como hotelaria, bares, restaurantes e serviços, além de gerar oportunidades para trabalhadores informais. “Sem dúvida, Aracaju entra no calendário do evento com uma programação pensada para turistas e sergipanos, valorizando nossos espaços e nossa identidade”, afirmou.

### Fortalecendo a experiência turística

O presidente da Associação Brasileira da Indústria de Hotéis

em Sergipe (ABIH/SE), Antônio Carlos Franco Sobrinho, avalia de forma bastante positiva a realização do Verão Sergipe, destacando o impacto do evento para o fortalecimento do turismo e da hotelaria no estado. Segundo ele, a abertura da programação em Aracaju potencializa a atração de visitantes e turistas, e contribui diretamente para o aumento da ocupação hoteleira, especialmente durante a alta estação.

### Visibilidade

“A expectativa da ABIH/SE é muito positiva, porque Aracaju é uma vitrine importante para o turismo sergipano.

A realização do Verão Sergipe na capital amplia a visibilidade do destino e atrai ainda mais visitantes e turistas”, afirmou.

Antônio Carlos Franco também ressaltou o formato múltiplo do evento como um dos principais acertos da programação. “Levar grandes atrações musicais para diversas cidades do estado é uma estratégia que valoriza os destinos, descentraliza o fluxo turístico”, completou. A gerente comercial do Aruanã Eco Praia Hotel, Roberta Baracho, concorda que a inclusão de Aracaju no roteiro do Verão Sergipe 2026 traz expectativas bastante positivas para o setor hoteleiro.

## RN: distribuição do Programa de Sementes

O governo do Rio Grande do Norte iniciou, na última terça-feira (27), a distribuição das sementes do Programa Banco de Sementes 2026, ação estratégica voltada ao fortalecimento da agricultura familiar em todo o estado.

A iniciativa é executada pela Secretaria de Estado da Agricultura, da Pecuária e da Pesca (Sape/RN), em parceria com a Empresa de Assistência Técnica e Extensão Rural do Rio Grande do Norte (Emater).

### Estratégia do governo

A entrega teve início pelo município de Mossoró e segue atendendo produtores rurais de Pau dos Ferros e Umarizal. Em seguida, o cronograma contempla municípios da região do Assu. A estratégia do Governo do Estado é garantir que os agricultores recebam os insumos no período adequado para o plantio, aproveitando as primeiras chuvas previstas para os primeiros meses



Divulgação Emater

do ano, fator decisivo para o sucesso da safra e para a redução de perdas no campo.

No mês de fevereiro, a distribuição será concentrada na região do Seridó, começando pelos municípios de Caicó, Currais Novos, Santa Cruz e João Câmara. O calendário foi organizado de forma regionalizada para

assegurar maior eficiência logística, ampliar o alcance da ação e reduzir os impactos da irregularidade climática, característica do semiárido potiguar, que afeta diretamente a produção agrícola.

O programa atende exclusivamente agricultores familiares previamente cadastrados no Sistema Ceres, plataforma da

Emater responsável pela análise dos critérios que dão acesso ao benefício.

Os produtores contemplados recebem sementes de feijão, milho e sorgo forrageiro, culturas fundamentais tanto para a segurança alimentar das famílias quanto para a geração de renda no campo e a permanência do

agricultor na atividade rural.

Para a execução do Banco de Sementes 2026, o Governo do Estado investiu R\$ 18,49 milhões.

Ao todo, a ação beneficia 68.167 agricultores familiares em 164 municípios do Rio Grande do Norte. Estão sendo distribuídas 257,8 toneladas de sementes de feijão, 356,66 toneladas de milho e 207,35 toneladas de sorgo forrageiro.

### Alimentação

A logística do programa é viabilizada por meio de 1.950 Bancos de Sementes espalhados pelo estado, garantindo capilaridade e acesso aos produtores.

Além de assegurar alimento e renda para os agricultores, a iniciativa também fortalece a produção animal, já que o sorgo forrageiro é utilizado como fonte alimentar para os rebanhos, contribuindo para a sustentabilidade da atividade agropecuária potiguar.

A entrega começou pelo município de Mossoró



# IPVA Piauí: desconto de 15% à vista termina sexta (30)

## Motocicletas de até 170 cilindradas, veículos com mais de 15 anos

Contribuintes do Piauí têm até a próxima sexta-feira (30) para garantir o maior desconto no pagamento do Imposto sobre a Propriedade de Veículos Automotores (IPVA) 2026. Quem optar pela quitação em cota única até essa data assegura abatimento de 15% sobre o valor do imposto. Após o prazo, ainda será possível obter desconto de 10% para pagamentos à vista realizados até o dia 27 de fevereiro.

### Renovação do licenciamento

A quitação do IPVA é uma das etapas obrigatórias para a renovação do licenciamento anual dos veículos. Além do imposto, os proprietários também devem pagar a taxa de licenciamento, cujo prazo final é 31 de março de 2026.

### Instruções

O procedimento deve ser feito por meio do site do Departamento Estadual de Trânsito do Piauí (Detran-PI), que reúne os serviços necessários para a regularização dos veículos.

Para quem prefere parcelar, o IPVA 2026 poderá ser pago em até três parcelas, com vencimentos nos dias 30 de janeiro, 27 de fevereiro e 31 de março. O pagamento, tanto à vista quanto parcelado, pode ser realizado diretamente no site da Secretaria da Fazenda do Piauí (Sefaz-PI), onde o contribuinte tem acesso



João Allbert

A taxa de licenciamento também deverá ser paga até 31 de março

aos valores, guias atualizadas e orientações detalhadas.

No estado, mais de 400 mil veículos devem realizar o pagamento do imposto em 2026. Embora a base de dados do Piauí registre cerca de 1,56 milhão de Renavams, parte significativa da frota está isenta do tributo. Aproximadamente 828 mil motocicletas não pagam IPVA em razão da cilindrada, enquanto outros 282 mil veículos são dispensados do imposto por terem mais de 15 anos de fabricação.

As isenções seguem válidas para o próximo exercício. A dispensa automática do IPVA para motocicletas de até 170 cilindra-

das foi anunciada em 2025 pelo governador Rafael Fonteles, com o objetivo de beneficiar trabalhadores que utilizam o veículo como principal meio de transporte, especialmente em atividades de entrega e deslocamento diário. Veículos com mais de 15 anos de uso e táxis também continuam automaticamente isentos.

### Solicitação formal

Já os benefícios destinados a caminhoneiros e Pessoas com Deficiência (PcD) exigem solicitação formal junto à Sefaz-PI. O pedido pode ser feito ao longo de todo o ano, mas é fundamental que os interessados observem os

prazos de vencimento do imposto para evitar a cobrança de juros ou multas em caso de atraso na aprovação do benefício.

A solicitação deve ser realizada pelo sistema SIATweb, disponível no site da Sefaz-PI. O contribuinte deve acessar a opção “Processo Eletrônico Tributário”, selecionar “Protocolo Eletrônico” e, em seguida, “Abertura de Processo – Público”. Após escolher “Benefício para Veículos Automotores”, é necessário selecionar a categoria correspondente, preencher os campos exigidos, anexar a documentação solicitada e acompanhar o andamento do processo pelo próprio portal.

## Governo do Maranhão promove 802 oficiais

Dando continuidade às ações de valorização das Forças de Segurança Pública do estado, o Governo do Maranhão realizou a promoção de 802 oficiais e praças da Polícia Militar do Maranhão (PMMA) e do Corpo de Bombeiros Militar do Maranhão (CBMMA). A solenidade foi realizada no Ginásio Costa Rodrigues, no centro de São Luís, e contou com a participação do governador Carlos Brandão.

Durante a solenidade, o governador Carlos Brandão destacou os investimentos que o Governo do Maranhão tem realizado para reconhecer o trabalho dos militares, motivá-los diariamente e oferecer melhores condições de trabalho às forças de segurança.

“Já são mais de 4 mil promoções de policiais militares e bombeiros. Entendemos que este é um ato de reconhecimento do trabalho desses profissionais e uma forma também de elevar a autoestima das tropas, que todos os dias saem de casa, na maioria das vezes, arriscando a própria vida. Além das promoções, temos equipado as unidades da Polícia Militar e do Corpo de Bombeiros e realizado investimentos em novos e modernos equipamentos, como viaturas e armamentos, para garantir melhores condições de trabalho aos militares”, assinalou o governador.

O secretário de Estado da Segurança Pública (SSP), Maurício Martins, afirmou que o ato de promoção realizado nessa segunda-feira (26) representa o reconhecimento do Governo do Maranhão ao trabalho desenvolvido diariamente pelas tropas.

“Hoje é um dia muito importante não apenas para os militares que estão sendo promovidos, mas também para os seus familiares, pois representa o reconhecimento desses profissionais da segurança pública. Com isso, ganham não apenas as corporações, mas a sociedade maranhense, que passa a contar com profissionais cada vez mais comprometidos com a missão de cuidar e proteger as famílias do nosso estado”, enfatizou Maurício Martins.

Ao todo, foram promovidos 686 policiais militares, sendo 145 oficiais, 439 praças e 102 praças que receberam promoção pelo critério de bravura.

# Famílias em situação de emergência já receberam 41 mil cestas básicas no RN

Dentro da Ação de Distribuição de Alimentos do Sistema Federal de Proteção e Defesa Civil, vinculado ao Ministério do Desenvolvimento e Assistência Social, Família e Combate à Fome (Sesan/MDS), 41.805 cestas básicas foram entregues a famílias em situação de insegurança alimentar e nutricional em 101 municípios do Rio Grande do Norte. A ação conta com a parceria das Defesas Civas, Estadual e Municipais, contempla os municípios atingidos por seca grave ou moderada, com o reconhecimento federal da situação de emergência e que formalizaram a necessidade do apoio ao Ministério do Desenvolvimento Social. Outros 24 municípios em reconhecida situação de emergência deverão ser contemplados



Defesa Civil

101 municípios afetados pela seca foram beneficiados

na próxima etapa da ação. Para isso é necessário que as prefeituras, através das secretarias municipais de Assistência Social e da Defesa Civil Municipal, façam o levantamento das necessidades em seu território e enviem à esta-

dual de Proteção e Defesa Civil do Rio Grande do Norte, que fará a compilação das solicitações para enviar à Secretaria Nacional de Segurança Alimentar e Nutricional – Sesan/MDS.

A Defesa Civil do RN presta

o devido suporte aos municípios, desde o pedido até a prestação de contas e acompanha os processos de recebimento das cestas nos municípios.

Após a aprovação das demandas, as cestas de alimentos são enviadas diretamente para os municípios, sem custo ou necessidade de contrapartida. Toda a despesa é custeada pelo MDS. É concedida uma cesta de alimentos por família (4 pessoas), se a família tiver mais integrantes, pode ser aumentado o número de cestas. A cesta pesa 21,5 kg.

A ação garante o direito constitucional de acesso à alimentação, de forma imediata e urgente aos municípios afetados pelos desastres e às Cozinhas Solidárias que atuam fornecendo refeições a voluntários.



# Bahia amplia investimentos em água e beneficia cidades

O investimento é de quase R\$ 26,5 milhões, dividido com o Ministério das Cidades

A ampliação do acesso à água potável é uma das principais ações de promoção da saúde pública e de melhoria da qualidade de vida da população. Com esse objetivo, o Governo da Bahia segue avançando com investimentos em sistemas de abastecimento de água, beneficiando comunidades urbanas e rurais em diferentes regiões do estado. Nesta quarta-feira (28), o governador Jerônimo Rodrigues destacou a importância das parcerias institucionais para viabilizar obras estruturantes. “É um investimento que as prefeituras dificilmente conseguiriam fazer sozinhas. Seguimos trabalhando para levar água tratada às cidades e aos distritos. Vamos seguir juntos, fortalecendo essa parceria”, afirmou o governador durante ato realizado na Governadoria, em Salvador.

Na ocasião, Jerônimo Rodrigues assinou ordens de serviço para a implantação de novos sis-

temas de abastecimento de água no âmbito do Novo Programa de Aceleração do Crescimento (Novo PAC). O investimento total é de quase R\$ 26,5 milhões, com recursos do Ministério das Cidades e do Governo do Estado, beneficiando diretamente cerca de 7,3 mil habitantes de três municípios baianos. As obras serão executadas pela Companhia de Engenharia Hídrica e de Saneamento (Cerb), autarquia vinculada à Secretaria de Infraestrutura Hídrica e de Saneamento (SIHS). A secretária de Infraestrutura Hídrica, Larissa Moraes, ressaltou o impacto social das intervenções. “É muito importante o que está sendo desenvolvido. Uma parceria do Governo Federal com o Governo do Estado. São 7.300 pessoas que vão ter seus sonhos realizados com água caindo na sua torneira, água de qualidade. Isso é obra que enche nosso coração de ale-

gria”, afirmou. O presidente da Cerb, Jaime Vieira Lima, destacou o protagonismo da Bahia na área de saneamento. “Mais uma vez, a Bahia lidera projetos de saneamento, tanto em execução quanto em captação de recursos, com atenção especial à zona rural e às comunidades historicamente invisibilizadas”, disse. Em Santa Maria da Vitória, o investimento é de quase R\$ 11,1 milhões, beneficiando mais de 4 mil moradores de Cuscuzeiro, Riacho das Águas, Poços, Fazenda Barbosa, Gameleira, Capim Grosso, Piengo, Barriguda, Açudina e Baixão da Açudina. Em Feira da Mata, o aporte de R\$ 8,3 milhões atende 614 pessoas das localidades de Mangabeira, Tábuas, Vargens das Caraibas, Pajeú, Pingueiras, Neves e Sanharol. Já em Bom Jesus da Lapa, o investimento de R\$ 7 milhões beneficia 1.918 moradores de Juá, Bandeira, Santa

Rita e Campo Grande. Prefeitos destacaram os impactos das obras. “Com esse apoio, a cidade melhora, a saúde melhora e Feira da Mata cresce”, afirmou Valmir Macedo. Tonho de Zé de Agdônio, de Santa Maria da Vitória, ressaltou a melhoria da qualidade de vida. “Água é vida”, disse. Já o prefeito Eures Ribeiro anunciou mais R\$ 26 milhões para o Rio das Rãs, ampliando os investimentos no interior de Bom Jesus da Lapa. **Bahia amplia acesso à água potável** A oferta de água potável é fundamental para a saúde pública e a qualidade de vida da população. Com esse objetivo, o Governo da Bahia tem avançado em novos investimentos para ampliar o acesso ao recurso, beneficiando tanto áreas urbanas quanto rurais. Nesta quarta-feira (28), o governador Jerônimo Rodrigues assinou ordens de serviço para

implantação de sistemas de abastecimento de água no âmbito do Novo Programa de Aceleração do Crescimento (Novo PAC). “É um investimento que as prefeituras dificilmente conseguiriam fazer sozinhas. Seguimos trabalhando para levar água tratada às cidades e aos distritos. Vamos seguir juntos, fortalecendo essa parceria”, afirmou Jerônimo durante cerimônia na Governadoria, em Salvador. **Investimentos** O aporte para as novas obras soma quase R\$ 26,5 milhões, divididos entre recursos do Ministério das Cidades e da gestão estadual, e deve beneficiar diretamente cerca de 7,3 mil habitantes em três municípios baianos. As intervenções serão executadas pela Companhia de Engenharia Hídrica e de Saneamento da Bahia (Cerb), vinculada à Secretaria de Infraestrutura Hídrica e de Saneamento (SIHS).



O investimento do sistema em Santa Maria da Vitória é de quase R\$ 11,1 milhões

# Pernambuco garantirá sete mil novos profissionais de segurança nas ruas

Os sete mil novos profissionais de segurança prometidos pelo Governo de Pernambuco estarão nas ruas até o final deste ano, reforçando a proteção de pernambucanos e turistas. Mais da metade desse contingente, entre policiais militares, civis, penais e bombeiros, já está em ação em uma das iniciativas do programa Juntos pela Segurança, que garante um investimento de R\$ 2,3 bilhões em diversas áreas da Defesa Social, como a ampliação da mão de obra qualificada, a aquisição de novos veículos e material de proteção individual, como armas e coletes, e a construção e reforma de delegacias e batalhões da Polícia Militar e do Corpo de Bombeiros. “Os investimentos que temos feito por meio do Juntos pela Se-

gurança apresentam resultados significativos, com a redução nos índices de violência. Em breve, ainda este ano, teremos novos ‘laranjinhas’ nas ruas. E vamos continuar com a renovação da frota e a entrega de armamentos e coletes. Novos concursos também serão feitos, pois acreditamos que o fortalecimento da segurança pública passa pela valorização dos profissionais que nos ajudam a proteger os pernambucanos”, afirmou a governadora Raquel Lyra. Atualmente, o Governo do Estado, por meio da Secretaria de Defesa Social (SDS), já renovou 100% da frota locada pela pasta e ampliou em 24,09%, saindo de 2.420 para 3.003 novos equipamentos. Mais de 18 mil novos coletes de proteção individual



Novos concursos também serão feitos em 2026

já foram distribuídos, além de 14.705 novas pistolas 9mm. Apenas em novembro do ano passado, a gestão estadual entregou R\$ 73 milhões em armas, viaturas e helicóptero.

“Sob a liderança da governadora Raquel Lyra, Pernambuco vive o melhor momento da sua história na segurança pública. Alcançamos a menor taxa de homicídios já registrada e o menor nú-

mero de roubos da série histórica, resultado de uma política firme de investimentos, reforço do efetivo e melhor estrutura para as forças de segurança. Os números mostram que o caminho é o trabalho, a gestão e o compromisso com a vida”, declarou o secretário de Defesa Social, Alessandro Carvalho. **Estrutura** - O Governo de Pernambuco investe forte na infraestrutura policial, assegurando para o Estado sete novos Complexos de Polícia Científica (CPCs) em Floresta, Vitória de Santo Antão, Garanhuns, Arcoverde, Ouricuri, Serra Talhada e Petrolina. Além disso, garante a retomada das obras dos Complexos de Caruaru e Salgueiro. Vinte e cinco novas delegacias serão instaladas em Araçoiaba.



# CORREIO NORTE

Max René/Governo do Amapá



Governador teve encontro com as escolas de samba

## Carnaval com entrada gratuita no Amapá

O governo do Amapá anunciou nesta terça-feira (27) a gratuidade do acesso às arquibancadas de concreto e de ferro durante os desfiles das escolas de samba no Carnaval 2026, no Sambódromo de Macapá. O anúncio foi feito pelo governador do Estado, Clécio Luís (Solidariedade), durante visita ao Sambódromo com o senador Davi Alcolumbre(União Brasil-AP) e representantes das agremiações. A medida amplia o acesso da população à maior manifestação cultural do período carnavalesco no estado, valorizando a cultura popular. “Pela primeira vez no Sambódromo de Macapá, as arquibancadas terão acesso gratuito para todos. Chegue cedo para garantir seu lugar”, aconselhou Clécio Luís.

## Zoonoses em aldeias

A Agência de Defesa Agropecuária de Roraima (Aderr) apoia as ações do Projeto Saúde Única da Amazônia Brasileira, desenvolvido em parceria com pesquisadores da Universidade Federal do Pará (UFPA) e da Universidade Federal do Piauí (UFPI), voltado ao monitoramento e à prevenção de zoonoses na Terra Indígena Raposa/Serra do Sol. A iniciativa realizou durante uma semana, a coleta de amostras biológicas de morcegos, cães e bovinos.

FAEMO



As garrafas são usadas para fazer vassouras

## Reciclagem de garrafas PET

Com intuito de fortalecer a sustentabilidade ambiental, ampliar as ações de ressocialização e incentivar a capacitação profissional de pessoas privadas de liberdade, o governo de Rondônia integra o projeto “Vem Reciclar com as GNPV”, que realiza a coleta de garrafas PET, em Porto Velho. A iniciativa é desenvolvida pela Secretaria de Estado da Justiça (Sejus), por meio da Gerência de Reinserção Social, em parceria com o Instituto Beneficente Guerreiras da Nova Porto Velho (GNPV/RO). As garrafas são destinadas à produção de vassouras.

## Livros em Palmas

A rede municipal de ensino de Palmas (TO) já iniciou a organização para a distribuição dos livros didáticos que serão utilizados pelos estudantes ao longo do ano letivo de 2026. Ao todo, 103,5 mil exemplares novos estão previstos para atender alunos do 1º ao 9º ano do Ensino Fundamental. A distribuição segue critérios definidos de acordo com a etapa de ensino e o tipo de material.

## Absorventes

Em Belém (PA), mulheres em situação de vulnerabilidade passam a contar com um novo facilitador no cuidado com a saúde menstrual: as Unidades Básicas de Saúde (UBSs) agora podem autorizar a retirada gratuita de absorventes nas farmácias credenciadas ao programa Farmácia Popular.

## Mudas plantadas

O plano de arborização da Prefeitura de Manaus (AM) atingiu, em 2025, a marca histórica de 32 mil mudas plantadas na capital. A iniciativa faz parte do programa “Manaus Mais Verde”, coordenado pela Secretaria Municipal de Meio Ambiente (Semmas). Foram 55 mil mudas plantadas desde 2021.

## Corrida

A Prefeitura de Macapá (AP) informa que a retirada dos kits da Corrida do Aniversário da Cidade acontecerá nos dias 29, 30 e 31 de janeiro, das 10h às 18h30, na Loja Center Kennedy, no bairro Santa Rita. Para receber o kit, os inscritos devem apresentar documento oficial com foto e doar 2 kg de alimentos.

## Ferros-velhos

Como forma de prevenir e coibir práticas ilícitas, a prefeitura de Boa Vista (RR) promoveu nesta quarta-feira (28) uma ação de fiscalização em ferros-velhos e sucateões na capital. Três estabelecimentos foram vistoriados em três bairros da cidade, sendo um deles notificado por ocupação indevida da área da calçada em frente ao terreno.

## Reciclagem

O prefeito de Rio Branco (AC), Tião Bocalom (PP), recebeu nessa terça-feira (27), em seu gabinete, o superintendente do Sicredi no Acre, Odemir Bechilin, para apresentar o projeto “Acre Recicla”, um projeto inovador que torna a capital acreana pioneira na implantação de uma usina de termoplásticos.

## Uniforme

O ano de 2026 já começou com novidades para os estudantes da rede municipal de ensino de Porto Velho (RO). Após dez anos, os uniformes contarão com uma nova paleta de cores: sai de cena o amarelo, que era bastante criticado pela facilidade de sujar, e entra o verde, em um modelo repaginado.



Ingresso no Mangueirão será o rosto do torcedor

# Mangueirão passa a ter acesso por sistema facial

### Processo facilitará entrada e inibirá ação de cambistas

O governo do Pará, por meio da Secretaria de Estado de Esporte e Lazer (Seel), avança na modernização e segurança do Estádio Olímpico do Pará Jornalista Edgar Proença, o Mangueirão, em Belém, com a instalação de 106 leitores de reconhecimento facial nas catracas de acesso.

Os equipamentos, já inseridos na estrutura do maior estádio do Pará, passam por ajustes finais, para que em breve possam ser utilizados.

A medida atende às exigências da Lei Geral do Esporte (Lei nº 14.597/2023), que determina o controle e a fiscalização de acesso do público em arenas esportivas com capacidade superior a 20 mil pessoas.

A legislação entrou em vigor em 2023, estabelecendo padrões mais rigorosos de segurança e organização para grandes eventos esportivos.

## Monitoramento facial

O sistema, fornecido pela empresa Impley, conta com monitoramento facial nas catracas, identificação biométrica dos espectadores e uma central técnica de informações. Também dispõe de infraestrutura capaz de viabilizar o monitoramento por imagem do público presente e o cadastramento biométrico dos torcedores.

## Avanço na segurança

De acordo com o secretário

de Estado de Esporte e Lazer, Cássio Andrade, a implantação do sistema de identificação representa um avanço importante.

“A implementação do reconhecimento facial no Novo Mangueirão representa um avanço significativo na segurança e na experiência dos torcedores que vão assistir aos jogos no estádio. Nós, do Governo do Pará, por meio da Seel, estamos sempre buscando garantir conforto e segurança. Essa tecnologia vai trazer muitos benefícios para todos”, garante o titular da Seel.

## Tecnologia e celeridade

A tecnologia facilita o acesso ao estádio e reforça a segurança, tornando a entrada pessoal e intransferível, o que dificulta a ação de cambistas e a utilização de ingressos falsos. O sistema será integrado aos clubes, permitindo que o torcedor, já cadastrado, adquira ingressos normalmente ou realize o cadastro biométrico pela plataforma da tiqueteira do clube ou pelo portal do Governo do Pará, via Seel.

Dessa forma, o acesso ao estádio ocorrerá sem a necessidade de ingressos físicos ou cartões, sendo o rosto do frequentador a sua credencial.

O sistema também será integrado à área de segurança pública, possibilitando a identificação de pessoas que tentem acessar o estádio de forma irregular ou envolvidas em práticas criminosas.



# Tocantins intensifica ações contra o trabalho escravo

Antes do Dia Nacional, palestras esclarecem direitos

Carlessandro Sousa/Governo do Tocantins



Palestras esclarecem direitos e como se defender de abusos

O governo do Tocantins, por meio da Secretaria de Estado do Trabalho e Desenvolvimento Social (Setas), intensifica, ao longo da semana de 28 de janeiro, ações voltadas à promoção do trabalho decente e ao combate ao trabalho em condição análoga à escravidão em todo o estado.

A mobilização ocorre em alusão ao Dia Nacional de Combate ao Trabalho Escravo, nesta quarta (28).

A iniciativa tem como objetivos informar, orientar e prevenir, ampliando o acesso ao conhecimento de trabalhadores, empregadores e da sociedade em geral sobre como identificar, evitar e denunciar situações de trabalho análogo à escravidão, ainda presentes no Brasil e no Tocantins, especialmente em contextos de maior vulnerabilidade social.

## Trabalho decente

As ações são coordenadas pela Gerência do Trabalho Decente, da Setas, em conjunto com a Diretoria do Trabalho e a Superintendência do Trabalho e Emprego, além de parceiros institucionais.

A mobilização faz parte da programação estadual em alusão ao Dia Nacional de Combate ao Trabalho Escravo, lembrado em 28 de janeiro. A data reforça o compromisso do poder público com a defesa da dignidade humana, dos direitos dos trabalhadores e da justiça social.

Para a secretária de Estado do Trabalho e Desenvolvimento Social, Cleizenir Divina dos Santos, o enfrentamento ao trabalho escravo é um compromisso permanente do Governo do Estado.

“O combate ao trabalho escravo é parte central da política de Trabalho Decente. Nosso compromisso é proteger o trabalhador, prevenir violações de direitos e garantir ambientes de trabalho dignos e seguros em todo o Tocantins”, afirmou.

## Sensibilização

Durante a semana, estão sendo realizadas campanhas de conscientização nos 11 postos

do Sistema Nacional de Emprego (Sine) do Tocantins. As ações incluem orientação direta aos trabalhadores, distribuição de materiais informativos, palestras educativas e divulgação dos canais oficiais de denúncia. Também haverá articulação com escolas, associações, conselhos e redes de proteção social.

No dia 28 de janeiro, o Sine Palmas promoveu palestras de conscientização e enfrentamento ao trabalho análogo à escravidão para todos os alunos das capacitações, reforçando o compromisso do Estado com a promoção do Trabalho Decente e a defesa da dignidade humana.

As atividades abordaram direitos trabalhistas, formas de identificação de situações de risco e canais de denúncia, ampliando o alcance das ações educativas e fortalecendo a prevenção contra violações de direitos.

Paralelamente, os captadores de vagas do Sine realizaram visitas às empresas, promovendo a conscientização sobre a temática e reforçando a responsabilidade social e legal dos empregadores.

Os trabalhadores intermediados pelo Sine também receberam material informativo e orientações, ampliando o acesso à informação e fortalecendo a prevenção contra violações de direitos.

## “Atualiza Pescador” avança no Amazonas

O governador Wilson Lima (União Brasil) lançou, nesta segunda-feira (27), no município de Iranduba (a 27 quilômetros de Manaus), a 4ª fase do programa Atualiza Pescador, iniciativa do governo do Amazonas, por meio da Secretaria de Estado de Pesca e Aquicultura (Sepa).

A meta do programa é atender mais de 60 mil pescadores e pescadoras artesanais de 52 municípios amazonenses, garantindo acesso à regularização, equipamentos e linhas de crédito.

## Kits

Durante o evento, realizado no ginásio Josué Araújo de Almeida, o governador deu início às entregas de implementos da nova fase do programa, com a distribuição de kits Atualiza Pescador, que incluem caixa de isopor, malhadeira, facão e chapéu, além de filtros de água potável e botes com motor rabeta às associações, colônias e sindicatos de pesca regularizados neste mês.

“A atualização é importante para que os pescadores tenham acesso a benefícios do governo Federal, ao seguro-defeso e, no caso do Estado, ao financiamento e à possibilidade de participar dos nossos editais. Tudo isso é fundamental para que a pesca esteja cada vez mais fortalecida”, destacou o governador Wilson Lima.

O repasse de material de pesca segue ao longo desta semana nos municípios do Amazonas. Os representantes das entidades terão a responsabilidade de repassar os recursos materiais às suas bases.

Beneficiada pelo programa, a pescadora Francinete Moreira, de 49 anos, moradora do Lago do Cacaú, destacou a importância da iniciativa.

Mãe de seis filhos, ela trabalha com a pesca há 14 anos, atividade que é a principal fonte de renda da família.

“Para mim é uma alegria, vai ajudar muito porque quem pesca sempre precisa da malhadeira e da caixa de isopor. E para mim é uma honra receber, porque é uma coisa que eu amo, que é pescar, estar no rio”, afirmou Francinete.

Wilson Lima destacou o fomento que vai garantir R\$ 10 milhões para a atividade pesqueira.

# Da zona rural para a sala de aula, história de superação no Acre

Douglas Bocardi/SEE



O ex-agricultor superou muitos obstáculos

Entre os aprovados do concurso da Secretaria de Estado de Educação e Cultura (SEE) do Acre, o maior da história com 3 mil vagas, está o professor Edimar dos Santos Passamani.

Ele foi aprovado para lecionar a disciplina de Física e já foi devidamente lotado no Instituto de Educação Lourenço Filho (IELF).

A história do professor Edimar dos Santos é de superação. Nascido na zona rural do município de Plácido de Castro, ele iniciou os estudos na Escola Santa Rita de Cássia, localizada no km 65 da rodovia AC-040, km 13 do ramal Eletra. Quando finalizou a 3ª série do ensino fundamental, anos iniciais, foi o único a avançar para a etapa seguinte.

“Quando comecei a estudar, em 1998, não tinha energia elétrica e sempre foi difícil, até para ter professor na zona rural, tanto que fiquei dois anos sem estudar porque não havia professor”, faz questão de lembrar.

## Na roça

Nesse período, ele acabou ajudando o pai na roça. O tempo passou e ele conheceu um programa de aprendizagem rural que hoje é o Caminho da Educação do Campo. “Foi uma experiência

diferente de tudo o que havíamos vivenciado, a metodologia era inovadora”, recordou.

Já adulto, ele realizou o Exame Nacional do Ensino Médio (Enem) e na primeira vez não obteve êxito. Em 2012, fez novamente a prova e, em 2013, ingressou no curso de licenciatura em Física na Universidade Federal do Acre (Ufac). Já na instituição, ele decidiu novamente fazer o Enem, dessa vez para Direito, momento em que conseguiu 940 pontos na redação.

Por toda esta trajetória, ao assumir o cargo de professor efetivo diz que o sentimento é de muita alegria. “Era o meu sonho quando estava no ensino médio, porque a vida na roça era muito pesada e eu acabei me inspirando nos meus ex-professores”.



# CORREIO SUL

Divulgação/Incra-RS



Decreto autoriza Incra do RS a desapropriar local

## RS: área entregue à reforma agrária em Vitória das Missões

Um imóvel de 121,87 hectares em Vitória das Missões (RS) foi declarado de interesse social para fins de desapropriação para reforma agrária por meio do Decreto nº 12.831, publicado na terça-feira (27). A medida integra decretos anunciados pelo presidente Luiz Inácio Lula da Silva em 23 de janeiro, em Salvador, durante o 14º Encontro Nacional do Movimento dos Trabalhadores Rurais Sem Terra (MST). A área, conhecida como Horto Florestal, pertencia à Companhia Estadual de Silos e Armazéns e abriga 7 famílias há mais de 10 anos. Laudo do Instituto Nacional de Colonização e Reforma Agrária (Incra-RS) apontou viabilidade, que tem 78% da área apta à agricultura. O decreto autoriza o Incra-RS a desapropriar o imóvel.

## SC: túneis serão construídos em Palhoça

O ministro dos Transportes, Renan Filho, anunciou ontem (28), em Palhoça (SC), a construção de dois túneis para resolver o gargalo no Morro dos Cavalos, na BR-101. A ação integrou a caravana “Na Boleia do Brasil”. Em Santa Catarina, a comitiva vistoriou obras de contenção na Serra da Rocinha, na BR-285, com investimento de R\$ 62 milhões. O roteiro incluiu a Ponte do Rio das Antas (RS) e seguirá hoje (29) com vistorias após enchentes.

Divulgação/Comepar



O diferencial do Nirsevimabe é a aplicação única

## PR: recebe vacina contra vírus sincicial

A Secretaria da Saúde do Paraná recebeu as primeiras doses do Nirsevimabe, imunobiológico indicado para prevenir infecções pelo Vírus Sincicial Respiratório (VSR), que será ofertado pelo Sistema Único de Saúde (SUS) a partir de fevereiro. O medicamento é destinado a bebês prematuros e crianças com comorbidades, conforme critérios do Ministério da Saúde (MS). Todas as maternidades de alto risco receberam. Diferente do Palivizumabe, que exige aplicações mensais, o Nirsevimabe é administrado em dose única. Foram encaminhadas 1,3 mil doses.

## RS: preço da cesta recuou em 2025

A Receita Estadual do Rio Grande do Sul divulgou o Índice de Inflação da Cesta de Alimentos por Faixa de Renda (ICA-RE). O novo índice é calculado a partir de notas fiscais do varejo. O levantamento indicou deflação para a maioria dos grupos, com recuo de 2,12% em domicílios de até dois salários mínimos, influenciado pela queda no arroz e feijão. Outras faixas também tiveram queda.

## LGBTQIAPN+

Nesta quinta-feira (29), a prefeitura de Porto Alegre (RS) realizará mais uma edição do Mutirão de Vagas LGBTQIAPN+. A ação acontecerá das 9h às 16h no Espaço de Oportunidades do Sistema Nacional de Emprego (Sine). A iniciativa acontece em alusão ao Dia da Visibilidade Trans, celebrado hoje.

## Adoção

O Centro de Bem-Estar Animal (CBEA) de Joinville (SC) realizará, no sábado (31), a Feira de Adoção. Estarão disponíveis para adoção cães filhotes e adultos - todos já vacinados. A feira será na Arena Joinville das 9h às 13h. Para adotar é necessário levar documento com foto e comprovante de residência.

## Portuário

A Portos do Paraná anunciou a segunda edição do Family Day, marcada para o sábado (31), no Porto de Paranaguá (PR). O evento terá visitas guiadas pelo cais para empregados e familiares, com início às 8h30, no Palácio Taguaré, com café de boas-vindas e recreação. A ação acontece em alusão ao Dia do Portuário.

## Arte

A prefeitura de Santa Maria (RS) promoverá, hoje (29), um encontro com artistas das exposições em cartaz no Museu de Arte local. A ação gratuita ocorrerá no museu, às 9h, na Avenida Presidente Vargas, no Bairro Nossa Senhora de Fátima. O encontro permitirá conhecer processos criativos e visitar mostras abertas até sexta-feira (30).

## Estudantil

A compra de créditos do cartão estudantil do transporte coletivo de Blumenau (SC) ficará disponível novamente no domingo (1º/2), após a suspensão durante as férias escolares. A recarga poderá ser feita por aplicativo, sites autorizados, terminais urbanos e na Central de Atendimento da concessionária.

## Reconhecimento

A Educação Municipal de Curitiba (PR) recebeu reconhecimento internacional ao conquistar o prêmio Green World Awards, na categoria Environmental Improvement. A premiação destacou projeto de escolas sustentáveis voltado à melhoria ambiental e à criação de ambientes educacionais adaptados ao clima.



Cantora apresenta álbum lançado recentemente

# PR: show em Curitiba homenageia Gonzaguinha

Sandra Pêra, ex-As Frenéticas, traz releituras ao Caixa Cultural

A Caixa Cultural Curitiba (PR) receberá, amanhã (30) e sábado (31), o show “Eu apenas queria que você soubesse”, apresentado por Sandra Pêra e dedicado à obra de Luiz Gonzaga Jr., o Gonzaguinha. O espetáculo marca o retorno da artista ao espaço com um repertório construído a partir do álbum homônimo lançado pela gravadora Biscoito Fino, em celebração aos 80 anos de nascimento do compositor.

As apresentações ocorrem às 20h e integram a programação musical da instituição na capital paranaense. A cantora esteve no local em 2024 com um projeto voltado à obra de Belchior e, desta vez, apresenta um roteiro centrado em diferentes fases da produção de Gonzaguinha.

O repertório percorre temas recorrentes do compositor, como relações pessoais, questões sociais, inquietações individuais e expectativas coletivas, reunindo canções conhecidas e faixas menos difundidas. A proposta do espetáculo busca apresentar uma leitura pessoal da obra, mantendo o foco no texto e na estrutura original das composições.

Entre as músicas incluídas estão “O Que É, O Que É?”, “Recado”, “Coração” e “Feliz”, além de “Morro de Saudade” e “Borboleta Prateada”. Além de “A Felicidade Bate à Sua Porta”, primeiro sucesso do grupo As Frenéticas, do qual Sandra Pêra fez parte.

A seleção evidencia a diver-

sidade estética e temática do repertório de Gonzaguinha, com canções compostas em diferentes momentos de sua trajetória.

## História antiga

A ligação da artista com a obra apresentada se estende ao âmbito pessoal. Gonzaguinha é pai de Amora Pêra, única filha de Sandra, que atua como diretora musical do espetáculo.

A concepção do show parte dessa relação com o repertório e orienta a escolha das canções, dos arranjos e da condução cênica adotada na apresentação.

No palco, Sandra Pêra é acompanhada por Lourenço Vasconcellos, na bateria, Pedro Moraes, no baixo, Rodrigo Lima, no violão e guitarra, e João Bittencourt, no piano e sanfona.

A formação conta ainda com participação de Aline Gonçalves, nos sopros. Os arranjos utilizam linguagem contemporânea, preservando a estrutura das músicas e priorizando a clareza melódica e a expressividade das letras.

O espetáculo tem duração aproximada de 80 minutos e classificação indicativa a partir de 12 anos. A Caixa Cultural Curitiba possui capacidade para 125 pessoas, incluindo lugares reservados para cadeirantes, e oferece acesso para pessoas com deficiência. Os ingressos custam R\$ 30 e R\$ 15, com venda presencial e on-line conforme a programação do espaço cultural.



# RS poderá crescer acima da média nacional em 2026

Safrá agrícola deve sustentar desempenho estadual

O Rio Grande do Sul deverá apresentar um desempenho econômico superior ao observado no Brasil em 2026, conforme aponta a edição de janeiro do Boletim de Conjuntura divulgado pela Secretaria de Planejamento, Governança e Gestão (SPGG-RS).

A afirmação da pasta está relacionada à retomada da produção rural após impactos provocados pela estiagem. Dados recentes do Instituto Brasileiro de Geografia e Estatística (IBGE) apontam, para 2025, aumento de 55,4% na colheita de soja e de 19,9% no volume de milho, movimento que tende a influenciar positivamente o Produto Interno Bruto (PIB) estadual no próximo ciclo.

A publicação destaca que esse comportamento segue um padrão histórico identificado após períodos de perdas no campo. Em fases de recuperação, o setor primário passa a exercer papel central na expansão da economia local, elevando o resultado geral acima do padrão brasileiro.

Em 2025, até setembro, a agropecuária acumulou retração de 10,8%, fator que limitou o avanço registrado na época.

O cenário projetado contrasta com a perspectiva de menor dinamismo no país.

Para 2026, instituições e organismos de análise estimam crescimento mais contido do PIB nacional, com projeções de 1,6% divulgadas pelo Instituto de Pesquisa Econômica Aplicada



Mauro Nascimento/Seapi-RS

**Indicadores apontam retomada produtiva e reação do mercado de trabalho**

da (IPEA) e o Fundo Monetário Internacional (FMI) e de 1,8% indicadas pelo Relatório Focus.

Para a SPGG, mesmo diante desse contexto, o estado apresenta sinais recentes de retomada.

No terceiro trimestre de 2025, o PIB gaúcho avançou 4,5% frente ao trimestre imediatamente anterior e 2,5% na comparação anual. Com esse resultado, o nível de atividade praticamente voltou ao maior patamar da série histórica, ficando 7,6% acima do período pré-pandemia.

No mesmo intervalo, a taxa de desocupação recuou para 4,1%, menor índice desde o início da Pesquisa Nacional por

Amostra de Domicílios (PNAD Contínua), em 2012.

Na comparação anual, o rendimento médio real habitual e a massa de rendimentos tiveram altas de 5,4% e 5,6%. No mercado formal, foram criados 54 mil postos de trabalho nos 12 meses encerrados em novembro, crescimento de 1,9% em relação ao estoque existente um ano antes.

Todas as 28 regiões dos Conselhos Regionais de Desenvolvimento (Coredes) apresentaram saldo positivo de vagas.

Indicadores mais recentes mostram aceleração no fim do ano. No trimestre móvel encerrado em novembro, a indústria

de transformação cresceu 4,6%, o comércio avançou 3,5% e os serviços registraram alta de 3,0%. No acumulado de 2025 até novembro, a indústria avançou 2,2%, com destaque para máquinas, equipamentos e alimentos.

As vendas ficaram 6,8% acima do nível anterior às enchentes. As exportações somaram US\$ 21,515 bilhões em 2025, queda de 1,9% frente a 2024, influenciada pela redução de 15,4% nos embarques agropecuários.

Em sentido oposto, os produtos industriais cresceram 2,6%, com destaque para o aumento de, aproximadamente, 36,4% nas vendas destinadas à Argentina.

## Justiça de SC suspendeu lei sobre cotas no ensino

O Tribunal de Justiça de Santa Catarina (TJSC) suspendeu, em decisão liminar, os efeitos da Lei Estadual 19.722/2026, que proibia a adoção de cotas raciais e outras políticas de ação afirmativa por instituições de ensino superior públicas ou que recebem recursos estaduais.

O governo do estado e a Assembleia Legislativa (Alesc) foram intimados a prestar informações no prazo de 30 dias. A norma ficará sem validade até o julgamento definitivo pelo colegiado.

A medida atende a uma ação direta de inconstitucionalidade proposta pelo diretório estadual do PSOL.

O pedido sustenta que a lei contraria a Constituição ao violar princípios como igualdade material, dignidade da pessoa humana, combate ao racismo, direito à educação, autonomia universitária e gestão democrática do ensino. Também aponta desrespeito ao entendimento do Supremo Tribunal Federal (STF) sobre a legitimidade das políticas afirmativas.

Ao analisar o pedido, a desembargadora Maria do Rocio Luz Santa Ritta destacou que a lei entrou em vigor imediatamente, sem período de adaptação, afetando diretamente o funcionamento das universidades. A decisão aponta que a proibição das ações afirmativas estava associada a efeitos jurídicos relevantes, como anulação de processos seletivos, aplicação de sanções administrativas, responsabilização de gestores e possibilidade de restrição no repasse de recursos.

Segundo a magistrada, a manutenção provisória da norma poderia gerar situações administrativas de difícil reversão, sobretudo no início do ano, o que justificou a concessão da tutela de urgência.

Em análise preliminar, foi reconhecida a plausibilidade da alegação de inconstitucionalidade material, diante da vedação ampla às políticas de cunho étnico-racial. A decisão também menciona que o STF já reconheceu a constitucionalidade das ações afirmativas como instrumentos de redução das desigualdades.

Foram apontados indícios de inconstitucionalidade, uma vez que a lei, de iniciativa parlamentar, criou sanções e interferiu na organização do ensino superior, matéria atribuída ao Poder Executivo.

## Paraná registrou em 2025 o menor nível histórico de mortes violentas

O Paraná registrou em 2025 a menor taxa de homicídios dolosos desde o início da série histórica. O indicador ficou em 9,9 ocorrências por 100 mil habitantes, conforme dados da Secretaria da Segurança Pública (Sesp-PR).

O resultado representa uma redução de 24% em relação a 2024 e aponta a preservação de 371 vidas no período analisado.

O índice estadual ficou abaixo da média nacional divulgada pelo Sistema Nacional de Informações de Segurança Pública (Sinesp) do Ministério da Justiça e Segurança Pública (MJSP), que apontou taxa de 14,62.

De acordo com esse sistema, o número do Paraná é ainda menor, chegando a 9,81, diferença explicada pela base populacional utilizada nos cálculos, que varia



Fábio Dias/PC-PR

**Estado teve a menor taxa de homicídios por 100 mil habitantes**

entre dados do Instituto Brasileiro de Geografia e Estatística (IBGE) e do Instituto Paranaense de Desenvolvimento Econômico e Social (Iparades).

Ao longo de 2025, foram contabilizados quase 1,2 mil ho-

mícidios dolosos no estado.

No ano anterior, o total havia sido de 1,5 mil registros.

Em comparação com 2018, quando ocorreram 1,9 mil casos, a redução chega a 40%.

A trajetória indica queda con-

tínua nos últimos anos, com diminuições sucessivas desde 2018.

A distribuição territorial dos registros também apresentou mudança, segundo o relatório.

Em 2025, 164 municípios não tiveram nenhuma ocorrência desse tipo, o que corresponde a cerca de 40% das cidades paranaenses. Outros 99 municípios contabilizaram apenas um caso durante todo o ano, enquanto 96 tiveram dois registros.

Os dados apontam que a diminuição dos crimes ocorreu em diferentes regiões, com variações conforme o contexto local.

Para a Sesp-PR, as informações reforçam uma tendência de redução observada desde 2007, quando teve início a série histórica utilizada para acompanhamento desse tipo de delito.



## Comunicado foi divulgado à CVM após divulgação de venda do negócio do aço

Em um comunicado divulgado a investidores na terça-feira (27), a CSN (Companhia Siderúrgica Nacional) disse que avalia alternativas para gerar caixa à empresa e descartou que a decisão de vender todos os seus ativos siderúrgicos já tenha sido tomada. O aviso responde a um ofício registrado na CVM (Comissão de Valores Mobiliários) que pedia informações sobre o tema.

O assunto chegou à autarquia depois da publicação de uma reportagem do jornal Valor Econômico que apontava que a CSN já vinha sondando concorrentes sobre um eventual interesse deles em comprar seus ativos siderúrgicos. O texto diz que em breve a empresa deve contratar um banco para assessorá-la nesse desinvestimento.

No comunicado, a CSN diz que a reportagem teve como base um fato relevante publicado pela empresa no último dia 15, quando a companhia informou que pretende, ainda neste ano, iniciar a venda de ativos importantes do grupo com o objetivo de desalavancar entre R\$ 15 a R\$ 18 bilhões. Na ocasião, a CSN informou que pretende se concentrar nos segmentos de “maior rentabilidade, crescimento e sinergias.”

Segundo a empresa, no entanto, “o estágio atual envolve a avaliação de alternativas/parcerias com foco na maximização da geração de caixa no curto prazo”.



Divulgação/CSN

*Obras para modernizar o braço siderúrgico do Grupo CSN giram em torno de US\$ 1 bilhão, segundo especialista informou à Folha*

# CSN diz que avaliação sobre venda de ativos está ainda em fase inicial

Não há, ainda de acordo com a CSN, até o momento, qualquer conclusão que exija uma comunicação formal por parte da Companhia.

“Como a própria matéria informou, nem mesmo o assessor financeiro foi contratado para essa operação específica, o que evidencia o estágio ainda inicial dessa avaliação”, afirmou a empresa no comunicado.

“Sobre a informação de que já existem eventuais compradores e participações definidas a serem objeto de desinvestimen-

to, trata-se de mera especulação, uma vez que não existe, por ora, avanço significativo para um projeto que acabou de ser anunciado”, acrescenta.

### Criada no governo Getúlio Vargas

A reportagem do Valor chama atenção, principalmente, porque a produção de aço é o ativo-mãe da CSN. A empresa foi criada ainda no governo de Getúlio Vargas, como parte das políticas desenvolvimentistas do então presidente.

Nos últimos anos, no entanto, o setor de aço da CSN tem visto suas margens reduzirem, enquanto o de mineração tem sido o responsável por elevar as margens da empresa. No terceiro trimestre de 2025, por exemplo, a margem Ebitda (principal índice do mercado financeiro para calcular a rentabilidade de um negócio) do negócio siderúrgico da CSN foi de 8,1%, enquanto o de mineração de 43,9%. A empresa também tem braços de logística, energia e cimento.

De acordo com uma pessoa

que acompanha as operações da CSN de perto, os ativos do Grupo de Benjamin Steinbruch em Volta Redonda-RJ, onde ela opera uma de suas plantas, precisam ser modernizados para garantir que a empresa consiga continuar competitiva, principalmente frente à crescente importação de aço chinês no país. Essas obras, segundo essa fonte, custariam cerca de US\$ 1 bilhão (R\$ 5,2 bilhões).

**Por Pedro Lovisi - Folhpress**

## Em Congonhas-MG, vistoria constata problema de drenagem na CSN Mineração

Uma vistoria promovida pela Secretaria Municipal de Meio Ambiente e Mudanças Climáticas da cidade mineira de Congonhas, nesta terça-feira, dia 27, constatou que resíduos de mineração da CSN também atingiram afluente do Rio Paraopeba. Foi o terceiro incidente registrado no domingo, no município. Os outros dois foram relativos ao transbordamento do dique da Vale.

O volume de material que atingiu o rio não foi confirmado. Segundo a CSN Mineração, não trata-se de resíduos da mineração, mas de acessos abertos pela empresa na região.

Em nota, a prefeitura in-

formou à imprensa que “ainda que nenhuma estrutura tenha se rompido, ao longo das vistorias, a fiscalização ambiental identificou problemas de drenagem e danos ambientais decorrentes do carreamento de resíduos da atividade minerária que atingiram corpos d’água, classificados como de natureza moderada”.

—Em razão disso, o município adotará as medidas administrativas cabíveis, incluindo a lavratura de autos de infração contra o empreendimento - divulgou a prefeitura.

Ainda de acordo com a prefeitura, no Dique do Fraile, na região do bairro Plataforma, “verificou-se carreamento signi-



Divulgação/CSN Mineração

### Prefeitura notifica CSN Mineração sobre problema na empresa

ficativo de resíduos, situação que motivou a exigência de adequações estruturais, de forma que a estrutura passe a suportar adequadamente o elevado volume de material proveniente de diferen-

tes direções, evitando riscos de extravasamento”.

### Posição da CSN

Também por meio de nota, a CSN Mineração disse

que “mantém relacionamento “transparente e permanente” com as autoridades competentes.

—Durante as vistorias, segundo manifestação da própria prefeitura de Congonhas, foi constatado que não houve qualquer extravasamento, transbordamento, rompimento ou anormalidade em quaisquer das estruturas de barragem ou contenção de sedimentos da Companhia - diz a nota da empresa, e continua:

—A CSN esclarece que esse carreamento está relacionado exclusivamente à drenagem de estradas de terra e acessos da região, assim como o eventual carreamento de galhos em decorrência das fortes chuvas, sem qualquer relação com barragens ou com as atividades operacionais da Companhia. Esse esclarecimento é primordial para evitar interpretações equivocadas e pânico desnecessário.