

# Prefeitura diz que uso de ambulância em entrega de medicamentos não prejudica atendimento

PÁGINA 6

## Unicamp divulga 2ª chamada do Provão

A Universidade Estadual de Campinas divulgou nesta segunda (26) a lista de aprovados na segunda chamada do Provão Paulista. Estudantes deverão realizar a matrícula de forma online, das 9h às 17h desta terça-feira (27)

PÁGINA 6

## Excesso de velocidade lidera infrações

A velocidade excessiva, segundo comportamento de risco que mais matou, foi a infração de trânsito mais cometida em 2025, com 56,6% das 799.016 penalidades expedidas pela Emdec

PÁGINA 5

## Trabalho escravo tem alta na região

Em referência ao Dia Nacional de Combate ao Trabalho Escravo, o Ministério Público do Trabalho divulgou balanço que aponta aumento de 22% nas denúncias de trabalho escravo na região, que passaram de 68 em 2024 para 83 em 2025.

PÁGINA 8

## Fungicidas impactam saúde humana

PÁGINA 10

# Com abrigos lotados, cai número de acolhedores

O Programa Família Acolhedora enfrenta um desafio em Campinas: a redução no número de famílias participantes ao longo dos anos. Atualmente,

o serviço opera cerca de 40% abaixo de sua capacidade máxima, que comportaria até 40 famílias acolhedoras. Hoje, o município conta com 24 famílias ca-

dastradas, responsáveis por acolher 17 crianças, enquanto 455 crianças e adolescentes vivem em acolhimento institucional, com capacidade para 500.

PÁGINA 18



Joalpe/CC BY-SA 4.0

## Culto à Ciência é o colégio mais antigo do Brasil

Contar a história da instituição de ensino pública resgatar um dos capítulos mais inspiradores da trajetória de Campinas e do País no que diz respeito à educação, cultura e patrimônio. Fundado em 12 de janeiro de 1874, o Culto à Ciência é reconhecido como a escola mais antiga em funcionamento no mesmo prédio no período republicano brasileiro. Uma testemunha viva de quase um século e meio de transformações sociais, políticas e educacionais

PÁGINA 32

## Léo Santana em bloco na capital

Divulgação

É o segundo ano seguido, que o cantor baiano comanda o bloco Vem com o Gigante, que desfila no dia 22 às 9h, encerrando o carnaval de SP



Trio será no dia 22 de fevereiro

PÁGINA 15

Mais de 150 mil celulares roubados

PÁGINA 14

Venda ilegal de passagens na Grande SP

PÁGINA 16

## Comércio projeta alta no Carnaval

Pesquisa da Abrasel indica otimismo no setor de bares e restaurantes da Região de Campinas para o Carnaval de 2026, com 49% dos empresários projetando aumento no faturamento.

Carlos Bassan/Prefeitura de Campinas



Expectativa de crescimento reflete o cenário regional

PÁGINA 7

## IPVA 2026: quitar até fevereiro sem multa

Quem não efetuou o pagamento do IPVA 2026 no prazo inicial ainda pode regularizar a situação sem a incidência de multa a partir de 12 de fevereiro.

PÁGINA 12

DORA KRAMER

Fachin se perde no primeiro lance

PÁGINA 2

PC OLIVEIRA

Aonde vai a Suprema Corte?

PÁGINA 2



Dora Kramer\*

## Fachin se perde no primeiro lance

O magistrado que aponta a necessidade de se ajustarem condutas a um código de ética na corte suprema não se coaduna com o presidente que, em nota oficial, compara cobranças por lisura e transparência nos atos do colegiado a ameaças e intimidações.

Um não conversa com o outro. Portanto, é de supor que aquele um lá do início precisou ceder espaço ao outro que assinou o texto de repúdio aos questionamentos sobre decisões de Dias Toffoli e a situação familiar de Alexandre de Moraes. Ambas as circunstâncias relacionadas ao caso do Banco Master.

Luiz Edson Fachin divulgou a manifestação após rodada de consultas aos colegas. Quando interrompeu as férias, o presidente do Supremo Tribunal Federal (STF) deu a impressão de que o caráter de urgência traduzia o dever de fornecer respostas consistentes às dúvidas levantadas na sociedade, na imprensa, no mundo jurídico, no universo político, no mercado financeiro e até em instâncias de Estado.

À primeira vista, Fachin perdeu a parada para a ala defensiva. A mesma que julga não dever satisfa-

ções ao país e apoia medidas contrárias a prerrogativas constitucionais de controle do tribunal.

Corre, porém, uma versão de que o presidente do Supremo fez um gesto na direção da conciliação interna, a fim de não ficar isolado e abrir caminho para os ministros ora na berlinda revisarem suas posições.

Pode ser um lance estratégico, mas também pode não ser nada disso, só um jeito de amenizar as críticas. Depende da disposição de Toffoli deixar a relatoria do Master e de Moraes -em hipótese para lá de remota- tomar a iniciativa de propor o veto à permissão de que parentes dos ministros advoguem em causas sob o escrutínio do Supremo.

O grupo dos ativistas políticos dentro do tribunal não parece ter compreendido o alcance da desmoralização reputacional que isso trouxe ao STF. E Fachin, preso aos ditames do colegiado, fica refém dos mais atuantes. Ganha por não se isolar, mas perde a oportunidade de imprimir a marca que prometia à sua gestão.

\*Jornalista e comentarista de política

Paulo César de Oliveira\*

## Aonde vai o STF?

Os últimos acontecimentos envolvendo alguns ministros do STF mostram os tempos que estamos vivendo, deixando uma época em que ministros do STF eram figuras inatacáveis. Uma época que começou a ficar para trás com a promulgação da nova Constituição, que ampliou a competência do Supremo, tornando-o, vamos dizer assim, mais popular e mais moroso em suas decisões, um fator que causa desgastes e atrai críticas.

Algumas vezes também cheguei a chamar a atenção para os riscos que a transmissão de julgamentos pela TV Justiça trazia, expondo os ministros por demais debates sobre temas complexos tornando análises jurídicas complexas em temas populares como uma discussão sobre se foi pênalti ou não. É preciso reconhecer também que o perfil de Suas Excelências mudou um pouco nestes anos- não analiso competência profissional nem seriedade de comportamento. Deixaram de ser- nem todos evidentemente- aquelas figuras sisudas para assumirem postura mais aberta, mas popular, mais falante, mais participante das coisas da sociedade enfim.

Neste episódio do Banco Master os minis-

tros Alexandre de Moraes e Dias Toffoli se expuseram publicamente ao ponto do presidente do STF, Edson Fachin, vir a público defendê-los, mas, precavido, propondo a criação de um Código de Ética no Tribunal. Uma ideia necessária. A radicalização política no país vai aumentar a pressão sobre o Judiciário, atacar os ministros, com aparentemente alguma razão ou mesmo sem razão alguma, será estratégia para desmoralizar o Judiciário e inocentar os culpados.

O histórico de decisões do Supremo Tribunal Federal não é favorável aos que insistem no afastamento dos ministros Alexandre de Moraes e Dias Toffoli. De 2000 até hoje não houve nenhuma decisão favorável a este tipo de pedido. Para preservar o STF, o ministro Fachin tenta uma saída honrosa. Pensam ministros do STF em devolver o processo do Banco Master para a Primeira Instância. É preciso tirar o STF da mira dos que buscam desmoralizar os poderes constituídos. Seria está a melhor solução?

\*Jornalista e diretor-geral da revista Viver Brasil

## EDITORIAL

## O Estado contra a Produção

A sanha arrecadatória demonstrada pelo poder público nas últimas semanas consolida um retrocesso para a economia nacional ao ignorar o limite da capacidade contributiva de quem produz riqueza no Brasil. As decisões recentes não apenas ignoram o clamor por eficiência administrativa, mas também aprofundam uma deformidade histórica que sustenta o gigantismo estatal através do sufocamento sistemático de investimentos e da geração de postos de trabalho.

O Estado brasileiro insiste em fórmulas desgastadas ao transferir o ônus do desequilíbrio fiscal para a sociedade sob o pretexto de conter déficits orçamentários que ele próprio alimenta.

O ponto mais crítico dessa ofensiva tributária manifesta-se na Lei Complementar 128/2025, que introduz uma distorção técnica alarmante ao rotular o lucro presumido como benefício fiscal. Essa classificação carece de fundamento lógico e jurídico servindo apenas como artifício retórico para mascarar um aumento real de impostos.

Ao elevar o percentual de presunção para companhias com faturamento superior a R\$ 5 milhões, o governo promove uma majoração direta da carga tributária que desestimula a expansão dos negócios e encarece toda a cadeia produtiva nacional.

Os dados revelam que a indústria brasileira suporta quase 50%

do peso financeiro gerado por essa nova legislação. É uma escolha política temerária contra o setor que oferece as melhores remunerações médias e sustenta o desenvolvimento tecnológico do país.

Punir a indústria significa sabotar a competitividade das exportações e comprometer a inovação - um dos baluartes de Campinas.

A situação atinge níveis de irracionalidade econômica com a nova alíquota de 17,5% de juros sobre capital próprio. Conforme as projeções da CNI (Confederação Nacional da Indústria), esse movimento retirará R\$ 1 bilhão do caixa das empresas reduzindo o fôlego para novos projetos.

O cenário torna-se ainda mais absurdo quando comparado ao tratamento benevolente concedido a outros setores menos estratégicos. A carga imposta ao capital produtivo industrial consegue superar a tributação aplicada ao mercado de apostas eletrônicas, que atingirá o teto de 15% apenas em 2028.

Essa disparidade evidencia um governo que prioriza a arrecadação imediata em detrimento a uma política econômica coerente. A persistência nesse modelo de extração de recursos do setor produtivo para sustentar a máquina pública é um erro que trava o crescimento do PIB (Produto Interno Bruto) e condena o Brasil a um estado de estagnação permanente, apenas alcançando voos de galinha.

## Opinião do leitor

### Na tela

Mario Quintana tem poder de síntese e linguagem simples. Em geral ele não possui poemas longos. Todos eles cabem na tela de um celular.

José Ribamar Pinheiro Filho  
Brasília - Distrito Federal

### O CORREIO DA MANHÃ NA HISTÓRIA \* POR BARROS MIRANDA



#### HÁ 95 ANOS: GOVERNO INGLÊS LIBERA DA PRISÃO GHANDI E OUTROS LÍDERES INDIANOS

As principais notícias do Correio da Manhã em 27 de janeiro de 1931 foram: Governo inglês põe em liberdade Ghandi e demais líderes do movimento nacionalista

na Índia. Pierra Laval procura apoio dos radicais-socialistas para formar uma equipe ministerial e ser o primeiro-ministro francês. Esquadrilha Balbo visita São Paulo

#### HÁ 75 ANOS: CERIMONIAL DIVULGA ALGUNS DETALHES DA POSSE DE VARGAS

As principais notícias do Correio da Manhã em 27 de janeiro de 1951 foram: Sindicato dos Jornais aumenta o preço dos periódicos associados, como o Correio da Manhã, para 1 cruzeiro. Senado faz homenagens a Nereu Ramos, pela condução

da Casa como presidente, pelos últimos quatro anos. Chefe do cerimonial divulga alguns detalhes da posse de Vargas. Diplomados o novo presidente e vice da República. Debates acalorados marcam a reunião do Conselho Político da ONU.

### Correio da Manhã

Fundado em 15 de junho de 1901

Edmundo Bittencourt (1901-1929) • Paulo Bittencourt (1929-1963) • Niomar Moniz Sodré Bittencourt (1963-1969)

Patrick Bertholdo (Diretor Geral)  
patrickbertholdo@correiodamanha.net.br

Cláudio Magnavita (Diretor de Redação)  
redacao@correiodamanha.com.br

Redação: Gabriela Gallo, Ivo Ribeiro, Marcelo Perillier, Pedro Sobreiro, Rudolfo Lago (editor), William França e Rafael Lima (Coordenador editorial)

Serviço noticioso: Folhapress e Agência Brasil

Projeto Gráfico e Arte: José Adilson Nunes (Coordenação), Anderson Sã e Thiago Ladeira

Telefones: (21) 2042 2955 | (11) 3042 2009 | (61) 4042-7872

Whatsapp: (21) 97948-0452

Rio de Janeiro: Av. João Cabral de Mello Neto 850 Bloco 2 Conj. 520

Rio de Janeiro - RJ CEP 22775-057

Brasília: ST SIBSQuadra 2 conjunto B Lt 10 - Nucleo Bandeirantes

Brasília - DF CEP 71736-20

São Paulo: Av. Francisco Matarazzo, 1752, sala 2317, Água Branca - São Paulo-SP - CEP 05001-200

Campinas: Avenida Aquidabã, 766, Sala 51, Centro - Campinas-SP, CEP 13010-132

www.correiodamanha.com.br

Os artigos publicados são de exclusiva responsabilidade dos autores e não necessariamente refletem a opinião da direção do jornal.



# CORREIO DE CAMPINAS

Sebrae-SP



Resultados de 2025 serão apresentados durante o evento

## Sebrae-SP realiza encontro com balanço de Campinas

O Escritório Regional do Sebrae-SP em Campinas realiza nesta terça-feira (27) o Encontro de Parceiros 2026 no Teatro do Sesi Amoreiras. Com o tema “Unir Forças, Multiplicar Resultados”, reúne representantes das 22 cidades da região atendidas pelo escritório, incluindo lideranças municipais, entidades de classe, universidades e imprensa. O objetivo é apresentar os números alcançados em 2025 e alinhar as estratégias de atuação para 2026. “Quando municípios, entidades e o Sebrae-SP atuam juntos, conseguimos planejar melhor as ações e chegar a mais empreendedores, com soluções mais conectadas à realidade de cada cidade.”, afirma Nilcio Freitas, gerente regional do Sebrae-SP em Campinas.

### Semana começa com tempo instável

Nesta terça (27), o tempo fica instável e há previsão de chuva à tarde e à noite. As temperaturas mínimas devem ficar em torno dos 18°C e as máximas, de 28°C. Na quarta (28), a instabilidade persiste e pode haver chuva ao longo do dia. As temperaturas variam entre 18°C e 26°C. Há possibilidade de tempestades isoladas no período. Os dados são do Cepagri (Centro de Pesquisas Meteorológicas e Climáticas Aplicadas à Agricultura) da Unicamp.

RB Fotografia



Mais do que história de amor, peça propõe reflexão

### “Gato Andorinha” no Castro Mendes

O espetáculo “Gato Andorinha – Um Musical em Retalhos” será apresentado no sábado (31), às 15h, no Teatro Castro Mendes. Com direção geral e texto original de Alexandre Biondi, é uma adaptação de “O Gato Malhado e a Andorinha Sinhá”, de Jorge Amado. A montagem preserva a essência da história original, abordando as nuances, desafios e preconceitos enfrentados por um amor considerado improvável. Os ingressos custam R\$ 20 (inteira) e R\$ 10 (meia-entrada) e estão disponíveis pelo: <https://site.bileto.sympla.com.br/teatrocastromendes/>

### Regras de Compliance

O vereador Nelson Hossri (PSD-SP) protocolou um Projeto de Lei na Câmara obrigando a adesão de Programas de Integridade e Compliance para pessoas físicas e jurídicas que atuam no comércio de valores, moedas nacionais e estrangeiras, metais preciosos e bens de alto valor econômico em Campinas. Na prática, propõe registro e arquivamento de operações gerando transparência.

### Orelhões

Campinas (SP) é a terceira cidade do Brasil em número de orelhões. Dispõe de 467 aparelhos, segundo dados da Anatel (Agência Nacional de Telecomunicações). A primeira é São Paulo Capital, com 4.757, e de Londrina (PR), com 519. Os telefones serão removidos gradualmente durante este ano e o ano que vem.

### Drogas e cigarro

Duas pessoas foram presas pela Polícia Civil de Campinas (SP) em Atibaia com 20 mil comprimidos de remédios controlados, 10 caixas de injeções emagrecedoras, 25 quilos de cocaína e mil maços de cigarros. A dupla responderá por tráfico e contrabando. A carga estava em uma van com destino à Paraíba.

### Simples Nacional

O prazo para adesão ao Simples Nacional 2026 termina na próxima sexta-feira (30). Para que a opção seja deferida, as empresas interessadas devem regularizar todas as pendências existentes junto à Prefeitura, Estado e União, como débitos fiscais e/ou irregularidades cadastrais. A opção terá efeitos retroativos.

### Trabalho

O número de vagas de emprego disponibilizadas pelo CPAT (Centro Público de Apoio ao Trabalhador (CPAT) passou de 4.625 em 2021 para 26.450 em 2025, um crescimento de 472%. Além da intermediação gratuita de postos de trabalho e de cursos de capacitação profissional, disponibiliza apoio aos microempreendedores.

### Protestos

Um Ato pelo “Fim dos Femicídios em Campinas” será realizado nesta terça-feira (27) a partir das 16h30 em frente à Prefeitura, na Avenida Anchieta, nº 200. A iniciativa é do coletivo “Mulheres Pela Democracia”, que exibirá cruzeiros com os nomes das vítimas, pedindo providências do Executivo municipal e estadual.

### Bulimia e anorexia

O maior percentual de atendidas em Campinas com bulimia e anorexia é de garotas com idades entre 10 e 19 anos, representando 27,3% dos atendimentos, segundo dados da Secretaria Municipal de Saúde. Na sequência, aparecem mulheres de 30 a 39 anos de idade, em 23,6% dos registros.



Petrobras reduz preço da gasolina em 5,2% nas distribuidoras

# Combustível mais caro no posto e cai nas distribuidora

## Preços nos postos repetem patamares observados em 2022

Da Redação

Os consumidores de Campinas começam 2026 em um cenário econômico que remete há 4 anos, quando o preços dos combustíveis nas bombas registraram altas significativas.

Hoje, o preço médio da gasolina comum em postos da cidade é de R\$ 6,32 por litro. A alta ocorre de forma paralela ao anúncio recente feito pela Petrobras, que confirmou uma redução no valor da gasolina comercializada para as distribuidoras. A conjuntura local reflete a pressão sobre o orçamento das famílias campineiras, enquanto o mercado nacional tenta equilibrar os custos de produção e refino.

Em Campinas, a elevação dos preços tem forçado os motoristas a retomarem hábitos de contenção de gastos, como a pesquisa rigorosa entre diferentes estabelecimentos e a redução de trajetos desnecessários.

Especialistas econômicos apontam que, embora o começo de 2026 apresente valores elevados e a possibilidade de pequenos reajustes residuais, existe uma expectativa de controle e estabilização ao longo dos próximos meses.

O comportamento do mercado local é monitorado de perto por profissionais que dependem diretamente do veículo para o trabalho, grupo que mais sofre com a oscilação nos preços finais. Enquanto o cenário nas bom-

bas em Campinas é de alta, a Petrobras anunciou uma medida que pode aliviar a pressão nas refinarias. A partir desta terça (27), o preço médio de venda da gasolina para as distribuidoras passará de R\$ 2,71 para R\$ 2,57 por litro. Esta redução de R\$ 0,14 representa uma queda percentual de 5,2%.

Segundo os dados divulgados pela estatal, o acumulado de reduções desde dezembro de 2022 chega a R\$ 0,50 por litro. Ao considerar a inflação acumulada no período, a Petrobras destaca que a queda real no preço do combustível atinge a marca de 26,9%, demonstrando um esforço de contenção de custos na origem. Para o óleo diesel, a companhia optou pela manutenção dos valores atuais, sem alterações imediatas para as distribuidoras.

O histórico do diesel também mostra uma trajetória de queda real significativa, com redução de 36,3% desde o final de 2022 quando descontados os índices inflacionários.

A diferença entre a queda nos custos de distribuição e o aumento percebido pelos consumidores finais em Campinas costuma ser explicada pela composição do preço, que inclui tributos federais e estaduais, custos de transporte, margens de lucro dos revendedores e a mistura obrigatória de biocombustíveis, elementos que influenciam a dinâmica do mercado local.



# Obra recupera encosta de estrada que sofreu erosão

Local é ponto recorrente de descarte irregular de lixo e entulho

Da Redação

A Secretaria de Serviços Públicos da Prefeitura de Campinas estabeleceu o cronograma para a execução de uma intervenção de engenharia civil voltada à recuperação estrutural de uma via pública localizada na zona norte do município.

Os trabalhos de campo tiveram início oficial na segunda-feira (26), concentrando-se especificamente na Estrada Municipal José Sedano, que atende ao fluxo de veículos e moradores do Jardim San Martin e das proximidades do Techno Park.

## Erosão

A necessidade da obra decorre de processos erosivos severos desencadeados pela intensidade do regime pluviométrico recente, o que comprometeu a estabilidade do terreno lateral à pista.

O plano de ação técnica consiste primordialmente na recomposição do talude, que é a inclinação da encosta que sustenta a via, e na correção do sistema de drenagem local.

## O que ocorreu

Segundo o engenheiro civil Osmar Torres, que atua na Coordenação de Administrações Regionais (Coar) da referida secretaria, o incidente ocorreu em um ponto onde existe a passagem de um curso d'água de pequeno porte. A movimentação de massa resultou no deslocamento de componentes da infraestrutura subterrânea.

O profissional detalha a situação ao afirmar que: “Estamos trazendo mais terra para fazer a recomposição do talude (encosta) e vamos reinstalar os dois tubos que rodaram,” explica.

A logística empregada para a contenção do dano e estabilização do solo envolve a mobilização de maquinário pesado, incluindo uma escavadeira hidráulica e um caminhão trucado, além de uma equipe composta por pedreiros e operários.

## Prazo

A previsão oficial é de que as atividades sejam finalizadas no período de uma semana, embora a administração municipal ressalte que a continuidade do serviço e o cumprimento desse prazo estão estritamente vinculados às condições climáticas, podendo haver prorrogações caso ocorram precipitações fortes que impeçam o manuseio seguro da terra.



Fernanda Sunega/ Prefeitura de Campinas

Local vai receber mais terra, e os tubos que foram deslocados serão reposicionados

Fernanda Sunega/ Prefeitura de Campinas



Área é local de descarte irregular de entulho e de lixo

## Descarte irregular

Além das questões geológicas e estruturais, a administração municipal enfrenta desafios relacionados ao comportamento social e à manutenção da limpeza pública no perímetro.

A estrada José Sedano é identificada como um ponto crítico de descarte irregular de resíduos sólidos, onde são depositados indevidamente entulhos de construção civil, mobiliários descartados e embalagens variadas.

O engenheiro Osmar Torres observa que, apesar das intervenções frequentes das equipes de limpeza para a remoção desses materiais, a prática criminosa de descarte se repete com frequência no local. O acúmulo desses resíduos gera impactos negativos sistêmicos, pois obstrui o escoamento natural da água em cór-

regos e prejudica a eficiência das bocas de lobo, elevando o risco de alagamentos. Além do prejuízo ambiental, o lixo acumulado serve como criadouro para insetos e pragas urbanas, tornando-se vetor de doenças que afetam a saúde pública. Sobre essa realidade, Osmar Torres ressalta que:

“Fazemos um trabalho contínuo de coleta do descarte irregular. É importante que a população tenha consciência e coloque os resíduos nos locais corretos”, declara.

## Orientação

A Prefeitura de Campinas reforça que existem canais e locais apropriados para o manejo de todos os tipos de descartes. A cidade possui cobertura total de coleta domiciliar para resíduos comuns, além de manter 16 unidades de

Ecopontos distribuídas estrategicamente para o recebimento gratuito de restos de obras, móveis e eletrônicos. Os endereços podem ser conferidos no portal (<https://campinas.sp.gov.br/secretaria/servicos-publicos/pagina/limpeza-urbana-dlu->)

Outras opções incluem a Usina Recicladora de Materiais (URM), destinada a grandes volumes de entulho levados por transportadores, e 33 postos de entrega voluntária de recicláveis em zonas de alta circulação. Existem também 13 cooperativas parceiras que processam materiais reaproveitáveis.

Solicitações de limpeza e orientações gerais devem ser realizadas pelo telefone 156.

## Para denunciar

O poder público orienta que flagrantes de descarte clandestino sejam reportados à Guarda Municipal pelo telefone 153.

## A Estrada

Conecta a região do San Martin ao Techno Park na zona norte de Campinas. Serve como via de ligação para trabalhadores e moradores locais, facilitando o acesso a empresas de tecnologia localizadas no condomínio empresarial vizinho. O trajeto corta áreas industriais e logísticas próximas à Rodovia Anhanguera (SP-330). A pista recebe fluxo constante de veículos leves e pesados diariamente.

## Mais 50% das vagas do Ceprocamp preenchidas

De acordo com a Prefeitura, mais de 50% das vagas para cursos gratuitos do Ceprocamp (Centro de Educação Profissional de Campinas) já foram preenchidas; As inscrições continuam abertas até o preenchimento total das vagas e devem ser feitas presencialmente na unidade onde o interessado pretende estudar.

As vagas são preenchidas por ordem de chegada e a previsão é de que as aulas tenham início no mês de fevereiro. Com metade das vagas já ocupadas, a orientação da Prefeitura é que os interessados façam a inscrição o quanto antes.

## O que levar

É necessário apresentar documentos originais e cópias do RG com CPF, comprovante de escolaridade, comprovante de endereço e uma foto 3x4 recente. Ao todo, são 20 opções de cursos disponíveis. Entre as formações, Informática Básica, Operador de Empilhadeira, Cuidador e Criação de Websites. Os cursos são voltados ao ensino prático e indicados tanto para quem deseja ingressar em uma nova área quanto para quem busca atualizar ou reforçar conhecimentos profissionais. A duração das formações varia entre 10 e 20 semanas. Mais informações sobre as vagas estão disponíveis no portal da undação Municipal para Educação Comunitária (fumec. [sp.gov.br/ceprocamp](http://sp.gov.br/ceprocamp)).

## Ceprocamp

É uma escola profissionalizante que oferece cursos técnicos, como Enfermagem e Informática, e qualificações profissionais, como Manicure e Mecânico, de forma gratuita, para a população da RMC (Região Metropolitana de Campinas). O objetivo é desenvolver nos alunos as habilidades e competências exigidas pelo mercado de trabalho, preparando-os para a vida profissional, além de promover inclusão, reinserção social e desenvolvimento humano.

Conta com cinco unidades físicas: no Centro, no Ouro Verde, no Satélite Íris, no Campo Grande e no Campo Belo. Há também três unidades móveis no Padre Anchieta, Vista Alegre e Monte Cristo. Conta, ainda, com quatro parcerias na Fumec Cambará, no CIC Vida Nova, na Paróquia Imaculada São Bernardo e na instituição Mão Amiga.



# Prefeitura vai extrair árvore, cita fiação mas laudo aponta cupins

Executivo informou que motivo da supressão desta terça é rede elétrica

Por Moara Semeghini

A Prefeitura de Campinas informou que fará, nesta terça-feira (27), a supressão de uma árvore da espécie pau-ferro (*Libidibia ferrea*), localizada na rua Baronesa Geraldo de Resende, na região do Taquaral. Em comunicados oficiais sobre o bloqueio viário programado para a ação, a justificativa apresentada é a interferência da árvore na fiação da rede elétrica. No entanto, ao ser questionada sobre os motivos técnicos que levaram à decisão de derrubada, a administração municipal apontou outra causa: infestação por cupins e risco de queda. De acordo com o Departamento de Parques e Jardins (DPJ), a árvore estaria infestada por cupins, inclusive com ninhos na copa, o que representaria perigo para pedestres e veículos que circulam pelo local. Em nota, o departamento afirma que a extração de árvores só ocorre “quando realmente é necessário”, após avaliação técnica. “A árvore está infestada de cupins, inclusive com ninhos na copa, e, por isso, apresenta grande risco de queda sobre veículos e pedestres”, informou o DPJ, acrescentando que a decisão foi tomada com base em avaliação técnica, cujo laudo foi anexado ao processo.



Segundo informação, será feita a supressão de uma árvore da espécie pau-ferro

Especialistas, no entanto, contestam o procedimento adotado e afirmam que, em árvores de grande porte e alto valor ambiental, a decisão pela supressão não pode se basear apenas em avaliação visual externa. Para o engenheiro florestal e agrônomo José Hamilton, mestre em Arborização Urbana e integrante do Conselho Municipal de Defesa do Meio Ambiente (Comdema), seria indispensável a realização de exames internos antes de qualquer corte. “Na mi-

nha opinião, é mais um caso em que deveriam ser feitos a tomografia de impulso e a resistografia. Não dá para saber a extensão interna do dano no colo da árvore apenas com avaliação externa”, afirma. Segundo ele, somente com o uso desses equipamentos é possível verificar com precisão o comprometimento estrutural do tronco e das raízes. “Em árvores tão significativas, de alto valor paisagístico, ambiental, social, histórico e econômico, esses exames internos são fundamentais

para a tomada de decisão, sempre em conjunto com a diagnose visual”, completa. O especialista compara o caso recente, ocorrido na última semana, do corte de um ipê-rosa no bairro Guanabara, que gerou revolta de moradores e foi contestado por especialistas justamente pela ausência de exames técnicos mais aprofundados antes da supressão. Na ocasião, especialistas também ressaltaram que árvores antigas, de grande porte e valor ambiental não podem ser ava-

liadas apenas por diagnósticos visuais. O ipê-rosa apresentava porte estimado de 15 metros de altura, caracterizando-se como uma árvore adulta e de grande porte e, segundo os especialistas, teria mais de 50 anos.

## Bloqueio viário

Para a realização da extração, a Empresa Municipal de Desenvolvimento de Campinas (Emdec) fará o bloqueio viário de um trecho da rua Baronesa Geraldo de Resende nesta terça-feira (27), a partir das 8h30. A interdição ocorrerá no trecho entre a rua Dona Maria Umbelina Couto e a avenida Barão de Itapura. Ainda não há previsão de término dos trabalhos. A ação será realizada de forma conjunta pelo Departamento de Parques e Jardins e pela CPFL Energia. Segundo o release oficial da prefeitura, o bloqueio é necessário “por conta da fiação da rede elétrica”.

A Emdec programou desvio de tráfego pelas vias Dona Maria Umbelina Couto, Pedro Anderson e avenida Barão de Itapura. A interdição também afeta o itinerário da linha de ônibus 371 (Estação Parque Prado).

Agentes da Mobilidade Urbana estarão no local para orientar motoristas e realizar as intervenções necessárias.

# Excesso de velocidade lidera infrações

A velocidade excessiva, segundo comportamento de risco que mais matou, foi a infração de trânsito mais cometida em 2025, com 56,6% das 799.016 penalidades expedidas pela Empresa Municipal de Desenvolvimento de Campinas (Emdec). Foram 452.408 penalidades por excesso de velocidade no ano passado. Apesar do alerta, o número é 23,9% menor do que o registrado no ano anterior (594.381). Em 2025, entre os 43 casos fatais analisados em vias urbanas, 14 (33%) foram causados pelo excesso de velocidade. Avançar o semáforo foi o segundo comportamento de risco mais cometido, com 107.651 infrações identificadas - 13,5% do total. Na terceira posição, aparecem as infrações dos diversos tipos de estacionamento irregular, com 62.395 (7,8%). Entre as 799.016 penalidades expedidas, 570.351 (71,4%) foram identificadas pela fiscalização eletrônica (radares) e 140.174 (17,5%) aplicadas pelos

agentes da mobilidade urbana. O número de 570.351 penalidades expedidas a partir dos radares equivale a menos de 1% (0,06%) das 936.183.700 de passagens de veículos pelos pontos com radares em Campinas. Avenida mais extensa de Campinas, com cerca de 15 km de extensão por sentido e 47 cruzamentos, a John Boyd Dunlop segue liderando o ranking de vias que mais concentram os comportamentos de risco. Foram 132.961 penalidades expedidas na avenida em 2025 (16,6% do total). As cinco vias que mais acumularam infrações, em 2025, considerando toda a sua extensão, somaram 296.934 penalidades - 37,2% do total. As primeiras posições são ocupadas por avenidas como a John Boy Dunlop, Ruy Rodriguez, José Amgarten e Amoreiras, que contam com equipamentos de fiscalização eletrônica. As avenidas JBD, Ruy Rodriguez e Amoreiras estão entre as mais extensas e mais

perigosas de Campinas, concentrando 14,2% (32) dos óbitos em sinistros de trânsito registrados entre 2022 e 2024. Em 2024, foram expedidas 951.776 penalidades, sendo 594.381 (62,4%) por excesso de velocidade e 92.534 (9,7%) por avanço semafórico. Assim, as 799.016 infrações expedidas em 2025 representam uma queda de mais de 16% em relação ao balanço de 2024. Diversas ações para coibir as condutas de risco no trânsito foram adotadas pela Emdec e explicam a queda no total de infrações, principalmente no que se refere ao excesso de velocidade. Os radares estão cumprindo a função educativa: a queda no número de infrações por excesso de velocidade indica que a presença da fiscalização eletrônica vem cumprindo seu papel de coibir essa prática. Expansão das operações integradas de fiscalização: foram 295 blitzes realizadas no ano passado e 127 em 2024.



Excesso de velocidade concentra 56,6% das infrações de trânsito



# Uso de ambulância não prejudica atendimento, diz Prefeitura

Veículos do SAEC foram usados para entregar medicamentos a unidades de saúde



Ambulância do SAEC: utilizadas para realizar entrega de medicamentos aos Centros de Saúde

Por Moara Semeghini

Após denúncias de falta de medicamentos e insumos na rede municipal de saúde de Campinas, um novo episódio revela falhas na logística de distribuição após a terceirização do almoxarifado da Secretaria de Saúde. Entre as medidas adotadas para contornar o problema, ambulâncias e veículos oficiais estariam sendo utilizados para realizar entregas de medicamentos aos Centros de Saúde, serviço que é atribuição da empresa contratada. Segundo o vereador Wagner Romão (PT) e relatos ouvidos pela reportagem, após a terceirização do almoxarifado, ambulâncias do SAEC (Serviço de Atendimento a Pacientes Especiais e Crônicos) e do SAMU (Serviço de Atendimento Móvel de Urgência) estariam sendo utilizadas para realizar a entrega de medicamentos aos Centros de Saúde.

Segundo relatos de pessoas

que preferiram não se identificar, a utilização das ambulâncias ocorre porque a empresa terceirizada não estaria conseguindo cumprir a logística de distribuição dos medicamentos. “O maior problema é uma empresa contratada pela prefeitura para abastecer o serviço público e que não está dando conta de executar a atividade”, afirma uma das fontes.

Ainda de acordo com esses relatos, o contrato previa uma fase de transição que deveria ter ocorrido em dezembro. No entanto, funcionários públicos que atuavam no almoxarifado municipal teriam sido realocados para outras funções antes que a empresa estivesse plenamente estruturada, o que teria provocado um período de pelo menos 15 dias sem distribuição regular de medicamentos no início de janeiro. O desabastecimento só teria ganhado visibilidade após a repercussão de reportagens sobre a falta de remédios nos postos de

saúde. Na semana passada, o vereador Wagner Romão (PT) já havia alertado que havia medicamentos estocados no novo almoxarifado da Saúde da Prefeitura, mas que os medicamentos não estavam chegando às farmácias dos centros de saúde.

Para Romão, o uso de ambulâncias para suprir a entrega de medicamentos evidencia falhas graves de planejamento e gestão. “Ambulâncias estão realizando entregas em Centros de Saúde, enquanto pacientes aguardam por transporte adequado para atendimentos e tratamentos essenciais. A situação escancara a falta de planejamento e de gestão na área da Saúde. O abastecimento das unidades segue sem normalização, e a solução improvisada sobrecarrega serviços de emergência e atendimento especializado, colocando ainda mais vidas em risco”, afirmou o vereador. Fontes ouvidas pela reportagem afirmam ainda que novas

distribuições de medicamentos estariam sendo organizadas com apoio de veículos do SAEC, desta vez durante a semana, supostamente para reduzir a visibilidade da operação e evitar questionamentos. Segundo o Movimento Popular de Saúde de Campinas, a falta de medicamentos na rede municipal de saúde continua, mesmo após a entrega emergencial realizada na semana passada. De acordo com a entidade, o problema persiste porque a empresa contratada para a logística, a VTCLog, não teria competência nem infraestrutura para realizar o abastecimento semanal dos Centros de Saúde, como ocorria anteriormente.

## Prefeitura

A Secretaria de Saúde informa que não procede a informação de uso de ambulâncias do Samu para entregar medicamentos nas unidades. As entregas foram feitas por carros dos seis dis-

tritos de saúde e um caminhão do Departamento Administrativo. No entanto, alguns veículos do Saec deram apoio para agilizar o abastecimento. Nenhum paciente deixou de ser atendido, uma vez que os veículos usados na força-tarefa, iniciada na semana passada, não tinham demandas de pacientes. A secretaria está trabalhando diariamente na reposição dos itens da cesta dos centros de saúde para as unidades que apontaram faltas nas farmácias. A previsão é que o novo almoxarifado assuma a totalidade da distribuição em breve. O estoque de medicamentos no centro de distribuição conta com mais de 96% dos itens e a falta temporária em alguns centros de saúde acontece em razão da transição do antigo almoxarifado para o novo, que começou em dezembro. O novo centro de distribuição vai organizar e padronizar os processos de recebimento, armazenamento e dispensação dos medicamentos.

# Unicamp divulga 2ª chamada do Provão Paulista; matrícula ocorre nesta terça

A Universidade Estadual de Campinas (Unicamp) divulgou nesta segunda-feira (26) a lista de aprovados na segunda chamada do Provão Paulista Seriado. Ao todo, 102 candidatos foram convocados para ocupar vagas em cursos de graduação da instituição. Os estudantes selecionados que desejarem garantir a vaga deverão realizar a matrícula de forma exclusivamente online, das 9h às 17h desta terça-feira (27), por meio do site da Diretoria Acadêmica (DAC) da Unicamp. As orientações detalhadas e a instrução normativa para a matrícula de 2026 também estão disponíveis na página oficial da universidade.

De acordo com a Comissão Permanente para os Vestibulares (Comvest), estão previstas três

chamadas para essa modalidade de ingresso. A terceira lista de aprovados será divulgada no dia 2 de fevereiro.

Os candidatos aprovados pelo sistema de cotas étnico-raciais deverão passar obrigatoriamente pela Comissão de Averiguação, também no dia 27 de janeiro, em horário previamente informado. A validação da autodeclaração está condicionada à análise de fenótipo, conforme a resolução GR-074/2020, e a matrícula só será efetivada após a aprovação pela banca. As entrevistas ocorrerão de forma remota, por meio de link do Google Meet enviado por e-mail aos candidatos.

Para a efetivação da matrícula, a Unicamp exige o envio digital dos seguintes documentos: foto 3x4, diploma ou certificado



Antonio Scarpinetti/SEC Unicamp

Estudantes devem realizar matrícula de forma online

de conclusão do ensino médio e histórico escolar completo do ensino médio cursado integralmente em escola da rede pública brasileira.

O Provão Paulista é uma ava-

liação voltada a estudantes matriculados no ensino médio da rede pública e funciona como uma alternativa de acesso às universidades públicas do estado de São Paulo. Para o ingresso em 2026,

a Unicamp oferece 327 vagas por meio dessa modalidade, sendo metade delas reservada a estudantes cotistas oriundos de escolas públicas estaduais.

A prova é elaborada e aplicada pela Fundação Vunesp, com realização presencial nas próprias escolas, em data única. Podem participar alunos da rede estadual, incluindo estudantes das Escolas Técnicas Estaduais (Etecs).

Mais informações estão disponíveis no site da Vunesp e na página oficial do Provão Paulista.

## Vestiblar 2026

A segunda chamada do Ingresso Unicamp 2026 será divulgada no dia 2 de fevereiro. As notas dos candidatos no Vestibular 2026 estão disponíveis para consulta desde esta segunda (26).



Carlos Bassan/Prefeitura de Campinas

# GRANDE CAMPINAS

Divulgação/Prefeitura de Santa Bárbara d'Oeste



Prédio da Prefeitura de Santa Bárbara d'Oeste

## MP investiga aprovação de loteamentos em Santa Bárbara

O Ministério Público instaurou inquéritos civis para apurar possíveis irregularidades na aprovação de loteamentos e empreendimentos habitacionais em Santa Bárbara d'Oeste. As investigações, analisam atos da Prefeitura relacionados ao parcelamento do solo, destinação de áreas institucionais e decretos de zoneamento. Entre os empreendimentos investigados estão Terras de Cillo, Jardim Di Napoli, Condomínio Jardim Vila Rica II e Reserva Centenária. O MP questiona a viabilidade de áreas públicas destinadas ao município e possíveis alterações de zoneamento por decreto. A Prefeitura afirmou que os processos seguiram critérios técnicos e legais e recebeu prazo de 30 dias para prestar esclarecimentos.

## Morador é multado por crime ambiental

Após denúncia, a Polícia Militar identificou um crime ambiental no bairro São Judas Tadeu, em Santo Antônio de Posse, no sábado (24). Na residência, agentes localizaram aves silvestres mantidas em cativeiro sem autorização. A Polícia Militar Ambiental aplicou multa administrativa de R\$ 5,5 mil ao morador. A ocorrência foi registrada conforme a Lei de Crimes Ambientais, e o responsável responderá como fiel depositário dos animais até decisão da Justiça.

Prefeitura de Hortolândia



Reforma ampliará a capacidade de 240 para 500 alunos

## Centro Musical avança em Hortolândia

Hortolândia está prestes a retomar um importante espaço cultural com a conclusão penúltima fase da reforma do Centro de Educação Musical Municipal Maestro Ronaldo Dias de Almeida. Segundo a Secretaria de Cultura, os últimos ajustes na parte elétrica estão em andamento e a mudança para o prédio reformado já começou. As intervenções incluíram adequações estruturais, construção de salas multiuso, melhorias de acessibilidade e instalação de novos equipamentos, o que permitirá ampliar o atendimento de 240 para até 500 alunos.

## Vinhedo anuncia adesão à AMITESP

A Prefeitura de Vinhedo anunciou, na semana passada, que o município passou a integrar oficialmente a AMITESP, associação que reúne prefeituras paulistas voltadas ao fortalecimento do turismo. Reconhecida como Município de Interesse Turístico (MIT), a cidade amplia sua articulação institucional e fortalece políticas públicas para o setor, impulsionando o desenvolvimento econômico e social.

## Eco ponto móvel

Artur Nogueira iniciou o calendário 2026 do Ecoponto Móvel, que neste ano também passará por empresas do município. O primeiro ponto está instalado no Jardim do Trevo, até sexta-feira (30). A ação incentiva o descarte correto de resíduos e fortalece as práticas de gestão ambiental.

## Foco no esporte

Holambra ampliou em 10 vezes os atendimentos esportivos em 2025, em relação ao ano anterior, após aumentar a oferta de aulas, reorganizar horários e investir em espaços esportivos. O município oferece mais de 20 modalidades gratuitas para todas as idades, realizadas em diversos locais da cidade.

## Clínica interditada

A Vigilância Sanitária de Jaguariúna interditou, nesta segunda-feira (26), uma clínica de recuperação no bairro Tanquinho Velho por irregularidades na documentação, problemas estruturais e más condições de higiene. Os 43 internos já haviam sido retirados por familiares. O local foi autuado e multado.

## 278 oportunidades

O PAT de Valinhos promove nesta quinta-feira (29) um processo seletivo para preencher 278 vagas em 35 funções em um supermercado da cidade. As entrevistas acontecem das 9h às 16h, na Rua Itália, 267, no Jardim Ribeiro. Os salários vão até R\$ 4.097,17, com benefícios. Além das vagas do supermercado, o PAT conta com mais de 600 vagas nesta semana

## 10 mil alunos voltam

A rede municipal de ensino de Vinhedo retomou as aulas nesta segunda-feira (26) com o retorno de mais de 10 mil alunos do ensino fundamental e da EJA. As unidades passaram por organização pedagógica e administrativa, além de melhorias na infraestrutura. Ao todo, 15 escolas já foram reformadas e outras seguem em obras.

## Operação Via Segura

A Secretaria de Segurança Pública de Artur Nogueira realizou, neste domingo (25), a segunda fase da Operação Via Segura. A ação teve como foco o combate a furtos e roubos de motocicletas e a fiscalização de escapamentos. A operação contou com agentes, que atuaram com abordagens e verificação de documentos.



Expectativa de crescimento reflete o cenário regional

# Restaurantes projetam alta no Carnaval deste ano

### 49% dos empresários da Região de Campinas esperam faturar mais

Da Redação

Uma pesquisa da Associação Brasileira de Bares e Restaurantes (Abrasel) aponta um cenário de expectativa positiva para o setor na Região de Campinas durante o Carnaval de 2026. Segundo o levantamento, realizado entre os dias 12 e 20 de janeiro, 49% dos proprietários de bares e restaurantes acreditam que o faturamento no período será maior do que o registrado na festa do ano anterior. Para a maioria dos que projetam crescimento, a alta deve ser moderada, de até 10%.

Entre os empresários otimistas, 13% estimam aumento de até 5% no faturamento, enquanto 26% trabalham com projeção entre 6% e 10%. Outros 4% esperam crescimento entre 11% e 20%, e a mesma proporção aposta em alta de 21% a 30%. Há ainda 2% que projetam avanço mais expressivo, de até 50%. Para 42% dos entrevistados, a expectativa é de estabilidade, e apenas 7% acreditam em retração. Dois por cento dos estabelecimentos consultados não operavam no Carnaval do ano passado.

## Expectativa regional

De acordo com o presidente da Abrasel Campinas, André Mandetta, o otimismo é cauteloso e reflete características específicas da região. “É um período em que a maioria das pessoas residentes na região costuma viajar

com amigos e familiares e a queda de eventos corporativos é bem acentuada”, explica. Ele destaca que, diferentemente de cidades litorâneas ou com desfiles tradicionais, a Região de Campinas não concentra grandes atrações carnavalescas, o que limita um crescimento mais intenso do consumo local.

Mesmo assim, o cenário nacional é considerado favorável. Dados da Confederação Nacional do Comércio de Bens, Serviços e Turismo (CNC) indicam que o Carnaval de 2026 deve movimentar R\$ 14,48 bilhões em receitas no Brasil, volume 3,8% superior ao de 2025 e o maior desde o início da série histórica, em 2013.

## Cenário financeiro

O levantamento da Abrasel também traça um retrato do desempenho financeiro do setor no fim de 2025. Em dezembro, 54% dos empresários da Região de Campinas operaram com lucro, percentual acima da média nacional, de 47%. Outros 30% fecharam o mês em equilíbrio, enquanto 16% registraram prejuízo.

Para o presidente da Abrasel Nacional, Paulo Solmucci, o momento é de base sólida para o novo ano. “Encerramos o último ano com um cenário bastante positivo, o que cria uma base mais sólida para 2026”, afirma. Ele ressalta ainda que o setor deve se beneficiar de outras datas relevantes ao longo do ano.



# Práticas de trabalho escravo seguem em alta na Região

Levantamento do MPT da 15ª aponta alta de 22% nas denúncias

Em alusão ao Dia Nacional de Combate ao Trabalho Escravo (28), o Ministério Público do Trabalho (MPT) da 15ª Região, com sede em Campinas, apresentou nesta segunda-feira (26) um panorama atualizado sobre as ações de enfrentamento à prática na região de campinas, no interior paulista e no litoral norte. De acordo com o balanço a região de Campinas, registrou um salto expressivo no volume de denúncias de trabalho escravo, elas subiram de 68 em 2024 para 83 em 2025, um aumento de 22%

## Análise geral

Em 2024, o MPT contabilizou 240 denúncias envolvendo trabalho em condições análogas à escravidão. Em 2025, o total permaneceu praticamente no mesmo patamar, com 238 registros. A atuação institucional acompanhou esse volume. Na esfera extrajudicial, foram firmados 63 Termos de Ajuste de Conduta (TACs) em 2024 e 59 no ano seguinte. Já no campo judicial, houve leve aumento no número de ações civis públicas ajuizadas, que passou de nove para dez.

## Indicadores

Para a coordenadora regional da Coordenadoria Nacional de Erradicação do Trabalho Escravo e Enfrentamento ao Tráfico de Pessoas (Conaete), Regina Duarte da Silva, a estabilidade dos números revela dois aspectos complemen-



Freepik

**Aumento expressivo de denúncias de trabalho escravo se deve à ampliação da fiscalização**

tares: a consolidação dos mecanismos de fiscalização e denúncia e, ao mesmo tempo, a permanência da exploração em determinados setores econômicos.

“A manutenção de indicadores próximos às 240 denúncias anuais demonstra que a exploração em condições análogas às de escravo permanece estrutural em diversos setores. Entretanto, essa estabilidade também é fruto de uma sociedade mais consciente e de canais de denúncia mais acessíveis, o que impede que esses casos fiquem invisibilizados”, explica a coordenadora.

Segundo ela, “o enfrentamento ao trabalho escravo exige um

esforço interinstitucional coordenado. A atuação conjunta do MPT com a Auditoria Fiscal do Trabalho, a Polícia Federal e as forças de segurança pública é o que permite uma resposta rápida e eficaz em campo”, pontua.

## Destaque regional

A análise por unidades evidencia realidades distintas. Na região de campineira, o número de denúncias saltou de 68 em 2024 para 83 em 2025, um crescimento de 22%. O avanço também se refletiu na formalização de acordos: os TACs assinados passaram de dois para 23 no período, indicando maior adesão de

empregadores à regularização das frentes de trabalho.

Outras regiões mantiveram alta demanda. Ribeirão Preto e Sorocaba registraram 43 denúncias cada em 2025, enquanto Bauru apresentou crescimento relevante, passando de 17 para 28 registros, com alta de aproximadamente 64,7%.

“O Ministério Público do Trabalho e os seus parceiros institucionais continuarão empregando todos os esforços e ferramentas necessárias para erradicar o trabalho escravo no interior paulista, garantindo a defesa da dignidade da pessoa humana”, conclui Regina Duarte da Silva.

# Governo anuncia R\$ 53 milhões para o assentamento de famílias em Valinhos

Na sexta-feira (23), o ministro do Desenvolvimento Agrário e Agricultura Familiar, Paulo Teixeira, anunciou durante o 14º Encontro Nacional do Movimento dos Trabalhadores Rurais Sem Terra (MST), realizado em Salvador (BA), a liberação de R\$ 53 milhões para a aquisição de áreas destinadas ao assentamento das famílias do acampamento Marielle Vive, localizado em Valinhos (SP).

De acordo com o MST, aproximadamente mil famílias vivem no local, ocupado desde abril de 2018 em uma área na Estrada do Jequitibá. A mobilização ganhou repercussão nacional após um episódio trágico ocorrido em julho de 2019, quando um idoso morreu atropelado depois que um veículo avançou contra manifestantes.



Divulgação MST em SP

**Recursos vão beneficiar cerca de mil famílias no município**

No sábado (24), durante visita a Sumaré (SP), o ministro detalhou o projeto e reafirmou o compromisso do governo federal com a iniciativa. “Serão investidos R\$ 53 milhões para abrigar essas famílias e ali se tornar um modelo de assen-

tamento, porque está muito perto dessa grande região metropolitana de Campinas, de Valinhos, de Vinhedo”, afirmou Teixeira.

Regularização fundiária  
Segundo o ministro, os recursos já estão garantidos e o processo

administrativo está em andamento. “O dinheiro está depositado. Assim que sair a transferência para o Incra da terra, o proprietário recebe esse recurso. Aí vão criar o assentamento, essas famílias já estão cadastradas”, explicou.

Teixeira acrescentou que, após a transferência da área para o Instituto Nacional de Colonização e Reforma Agrária (Incra), haverá a formalização do assentamento e a definição das famílias beneficiadas.

A notícia foi comemorada pelos integrantes do movimento. Em nota, o acampamento Marielle Vive destacou. “O Acampamento Marielle Vive, enfim, será um assentamento para a produção de alimentos saudáveis na região de Campinas, SP. Viva a Reforma Agrária Popular!”, afirmou o MST.

## Americana atende mais de 730 pacientes

A Prefeitura de Americana, por meio da Secretaria Municipal de Saúde, realizou no último sábado (24) a quarta edição do mutirão “Mil Cuidados Em Um Dia”, com mais de 2,2 mil procedimentos e atendimento a 736 pacientes. A ação aconteceu no Núcleo de Especialidades e em clínicas credenciadas, com o objetivo de acelerar atendimentos especializados e reduzir a fila de espera na rede pública.

A iniciativa, que teve início em outubro e ocorre mensalmente, concentra consultas, exames e retorno médico no mesmo dia, garantindo mais agilidade e resolutividade.

“Esse mutirão mostra como planejamento e equipe comprometida conseguem levar atendimento mais rápido e eficiente para quem aguardava na fila. É uma ação que reforça nosso compromisso com a saúde pública”, destacou o prefeito Chico Sardelli.

Nesta edição, foram realizados 2.235 procedimentos nas áreas de cardiologia, oncologia, ortopedia e saúde da mulher, incluindo exames como eletrocardiogramas, testes ergométricos, colonoscopias, endoscopias e ultrassons. Os atendimentos contemplaram pacientes previamente cadastrados e convocados pelo serviço de regulação da Secretaria de Saúde.

## Cuidado integrado

O mutirão faz parte da Oferta de Cuidados Integrados (OCI), do Ministério da Saúde, dentro do programa “Agora Tem Especialistas”, que organiza consultas e exames de forma integrada para otimizar recursos e reduzir o tempo de espera.

“O foco é garantir que o paciente tenha consulta, exame e retorno no mesmo dia, evitando deslocamentos repetidos e trazendo mais qualidade ao cuidado”, afirmou o secretário municipal de Saúde, Danilo Carvalho Oliveira.

Americana tem se destacado na implantação da OCI, tornando-se referência estadual e nacional. Nas três edições anteriores, o mutirão já havia realizado cerca de 6,7 mil procedimentos para mais de 2,3 mil pacientes. A quinta edição do “Mil Cuidados Em Um Dia” está marcada para 21 de fevereiro.



# CORREIO DAS REGIÕES



Freepik

O programa se baseia em valores, por exemplo, o civismo

## Escolas cívico-militares iniciam as aulas no próximo dia 2

As escolas cívico-militares do interior de São Paulo já têm previsão para o início das atividades. As unidades que adotaram o modelo estão localizadas nas regiões de Presidente Prudente, Bauru, São José do Rio Preto, Itapeitinga e Sorocaba. De acordo com a Secretaria da Educação do Estado de São Paulo (Seduc-SP), o ano letivo da rede estadual tem início em 2 de fevereiro, com a presença dos monitores do Programa Escola Cívico-Militar desde o primeiro dia de aula. A Seduc-SP informa que o programa é baseado em valores como civismo, dedicação, excelência, respeito e honestidade, ressaltando que esses princípios não correspondem a práticas militares, mas a valores cidadãos aplicáveis a qualquer ambiente profissional.

## Clima de Carnaval em Sertãozinho

Sertãozinho realiza no dia 8 de fevereiro, domingo, o “Grito de Carnaval” - evento que marca o início das festividades do Carnalegria 2026 no município. A programação acontece na Praça “Manoel Rodrigues Santinho” (Mané Gaiola), das 16h às 20h, reunindo música, alegria e clima de Carnaval para toda a população. O evento contará com apresentações do Bloco Macaco Albino e da dupla Zé Lopes & Diego, preparando o público para a abertura oficial do “Carnalegria 2026”.

Divulgação/Prefeitura de Sorocaba



Atividade une anime, animais e conservação ambiental

## Curso de férias em Zoo de Sorocaba

O Parque Zoológico Municipal Quinzinho de Barros realiza, de 28 a 31 de janeiro, o curso de férias gratuito “AnimaZoo – One Piece: em busca do grande tesouro”, com 40 crianças e adolescentes de 11 a 15 anos. A atividade une anime, animais e conservação ambiental, transformando o Zoo na Grand Line para apresentar adaptações biológicas como “superpoderes”. Em quatro equipes, os participantes conhecerão os animais, farão bandeiras piratas em oficina com o Sesc Sorocaba e participarão de jogos coletivos.

## Projetos de educação em saúde

A Prefeitura de Ribeirão Preto abriu as inscrições para o Projeto Samuzinho e para o Jovem Samuzinho. O cadastro deve ser feito exclusivamente on-line até o dia 30 de janeiro. A seleção dos participantes ocorrerá por meio de sorteio, marcado para o dia 21 de fevereiro, às 14h, em local que ainda será divulgado. O projeto tem como objetivo promover a educação em saúde de crianças e adolescentes.

## Show em Sorocaba

Os cantores Simone Mendes e João Gomes sobem ao palco em Sorocaba no dia 14 de março, na arena de shows UZNA, situada na Rodovia Senador José Ermírio de Moraes, no km 5. Os shows têm início previsto a partir das 20h e os ingressos estão disponíveis para compra online no site da UZNA.

## Gestão empresarial

O curso Simplifique Seu Negócio, em Piracicaba, segue com inscrições abertas até dia 30, sexta-feira. São 40 vagas exclusivas para pessoas com 18 anos completos e a inscrição pode ser feita gratuitamente pelo site da Sabraesp. Durante cinco encontros, os participantes terão contato com temas relacionados à gestão empresarial.

## Escalada esportiva

A Prefeitura de Taubaté informou que nos dias 28 e 29 de janeiro, a partir das 15h, estarão abertas as inscrições para a seletiva de escalada esportiva voltada a crianças e adolescentes de 7 a 15 anos. As avaliações ocorrerão na Mantiqueira Escalada Esportiva. Os interessados devem realizar a inscrição por meio de formulário on-line.

## ‘Dia das HQs’

Nesta quarta-feira (28), em Sorocaba, crianças a partir de 7 anos poderão participar da oficina de quadrinhos, para celebrar o Dia Nacional das Histórias em Quadrinhos (30/1), na Biblioteca Infantil Municipal. A atividade convidará os participantes a despertarem a criatividade com a produção de colagens com HQs por meio de recortes.

## ‘Agrishow 2026’

Começou nesta semana a venda de ingressos da Agrishow 2026, em Ribeirão Preto, de 27 de abril a 1º de maio. O primeiro lote fica disponível até 22 de fevereiro, custa R\$ 75 (inteira) e R\$ 37,50 (meia) por dia, com escolha da data. Há estacionamento antecipado a partir de R\$ 75 e opção VIP por R\$ 580.

## Cultura

A Prefeitura do município de Bauru abrirá novas vagas para cursos gratuitos de Artes Visuais, Circo, Dança, Música e Teatro, por meio da Secretaria de Cultura. As inscrições ocorrem de 2 a 4 de fevereiro, ou até o preenchimento das vagas, via formulários on-line conforme o curso escolhido.



Divulgação/Prefeitura de Ribeirão Preto

O berçário abriga animais de diferentes regiões do estado

# Ribeirão Preto acolhe filhotes em reabilitação

### Cetras atua na recuperação clínica para retorno à natureza

Da Redação

O Centro de Triagem e Reabilitação de Animais Silvestres (Cetras) do Morro de São Bento mantém um berçário especializado no acolhimento e cuidado de filhotes de animais silvestres resgatados em situações de risco em diversas regiões do estado de São Paulo. A estrutura é voltada à reabilitação integral desses animais, com acompanhamento veterinário permanente, protocolos nutricionais específicos e manejo adequado, garantindo as condições necessárias para o desenvolvimento saudável e a futura reintrodução à natureza.

## Reabilitação

Atualmente, o berçário abriga filhotes de mamíferos provenientes de diferentes regiões do estado, que recebem cuidados intensivos de acordo com as necessidades de cada espécie.

Entre os animais em reabilitação está um filhote de jaguatirica (*Leopardus pardalis*), apelidado de “Flash”, resgatado em Guaíra há 21 dias. Com cerca de 1,2 quilo, o felino passa por uma fase importante do desenvolvimento, com a transição para a dieta pastosa.

Situação semelhante vivem o macaco-prego “Abu”, que inicia a introdução de alimentos sólidos, e quatro filhotes de cuíca, que avançam do leite para a alimentação pastosa. Já a lontra-

-neotropical “Joca”, resgatada na capital paulista, ainda depende exclusivamente de dieta láctea, exigindo cuidados contínuos e monitoramento permanente da equipe técnica.

## Saúde clínica

Além do acompanhamento nutricional, a reabilitação envolve cuidados rigorosos com a saúde clínica. Os quatis “Laka” e “Bis”, vindos de Itai e Caconde, seguem em monitoramento após testarem positivo para parasitas, conforme os protocolos sanitários adotados pela unidade. A liberação para o retorno à natureza ocorre somente após a negatização dos exames. Bis é o animal há mais tempo no Cetras, com 46 dias sob os cuidados da equipe.

## Sobre o Cetras

O Centro de Triagem e Reabilitação de Animais Silvestres Morro de São de Bento iniciou as atividades em março de 2024 e é um empreendimento municipal de proteção à fauna silvestre da região metropolitana de Ribeirão Preto.

Segundo a prefeitura, o trabalho desenvolvido pelo Centro é fundamental para assegurar que animais silvestres, muitas vezes órfãos ou vítimas de situações de risco, tenham uma segunda chance de recuperação e possam retornar aos seus habitats de origem de forma segura, saudável e autônoma.



# Unesp estuda impacto de fungicidas agrícolas em infecções humanas

Pesquisa cobra políticas públicas e conta com apoio de 51 pesquisadores

O fungo *Aspergillus fumigatus*, causador de uma doença chamada aspergilose invasiva, está evoluindo resistência aos poucos medicamentos capazes de detê-lo. Há apenas quatro classes de medicamentos antifúngicos no mercado, um número insuficiente diante da dimensão do problema — e a evolução de uma blindagem contra esse pequeno leque de terapias pode ter consequências graves para a saúde pública mundial nos próximos anos.

A preocupação com o tema motivou o Documento de Botucatu, uma moção pública de alerta aprovada em dezembro de 2025 durante um encontro entre 51 especialistas, 21 deles estrangeiros, na Faculdade de Ciências Agrônômicas (FCA) da Unesp, em Botucatu. Um dos líderes dessa iniciativa é o engenheiro agrônomo Paulo Ceresini, especialista em fitopatologia da Faculdade de Engenharia de Ilha Solteira.

O texto reúne recomendações para enfrentar a resistência antifúngica no Brasil e no mundo a partir de um conceito conhecido como One Health (“Uma Só Saúde”), que considera o bem-estar humano como inseparável da preservação ambiental e da qualidade de vida das demais espécies que compartilham a biosfera conosco.

O artigo científico que embasa o Documento de Botucatu, assinado por Ceresini como primeiro autor e recém-publicado no periódico especializado One Health, ex-



Freepik

O texto reúne recomendações para enfrentar a resistência antifúngica no Brasil e no mundo

plica que o Brasil é um dos maiores consumidores mundiais de fungicidas agrícolas, especialmente da classe dos triazóis. Esses compostos foram amplamente utilizados nas lavouras nas últimas três décadas e também constituem a base do tratamento médico contra infecções fúngicas graves.

A exposição constante deste fungo aos triazóis funciona como uma pressão seletiva darwiniana, que elimina os indivíduos suscetíveis ao fungicida. Apenas as linhagens que já nascem naturalmente resistentes a esses compostos, por

causa de mutações fortuitas no genoma, são capazes de sobreviver e se reproduzir. Esse gargalo tem justamente o efeito de selecionar e ampliar a população dessas linhagens blindadas a medicamentos antes eficazes.

Fora do ambiente agrícola, o *Aspergillus fumigatus* aparece em escala macroscópica como uma mancha verde-acinzentada de textura aveludada, que se adapta bem a ambientes secos de maneira incomum para os fungos — o que explica sua capacidade de se instalar em lugares inóspitos como dutos

de ar-condicionado. Seus esporos, pequenos e ressequidos, são facilmente aerossolizados, o que o torna um contaminante comum em ambientes fechados de escritórios, por exemplo. Na natureza, porém, ele pode ser encontrado em habitats mais usuais, como matéria orgânica em decomposição.

Em geral, o *A. fumigatus* é inofensivo. Todos nós inalamos alguns esporos diariamente e os eliminamos sem maiores problemas. Mas em pacientes imunossuprimidos ou com outras comorbidades — como recém-transplantados, pes-

soas com leucemia e pacientes de covid-19 — a aspergilose pode ser grave e, frequentemente, fatal. Calcula-se que a espécie cause 600 mil mortes todos os anos no mundo; número que tende a piorar se pessoas saudáveis começarem a sucumbir às variantes resistentes.

Segundo dados apresentados durante o encontro, a aspergilose ganhou força no Brasil nos últimos anos — foram cerca de 200 vítimas fatais em 2022 versus 800 em 2024 —, o que acompanha uma tendência observada internacionalmente. O uso de triazóis na agricultura brasileira também subiu de 20 mil toneladas anuais para 160 mil toneladas desde a introdução dessa classe de fungicidas no começo dos anos 2000. “A correlação não prova causalidade, obviamente, mas ela é um sinal de alerta importante”, resume Ceresini.

O texto aprovado no encontro traz um consenso científico inédito em torno do tema.

Ele recomenda que os dados sobre resistência antifúngica sejam coletados de forma auditável e divulgados com acesso aberto à sociedade, e que se crie um sistema nacional de monitoramento para acompanhar a presença de fungos resistentes no ar e no solo. “Não existe um sistema assim nem no Brasil nem fora, o documento é um marco”, diz Ceresini.

**Bruno Vaiano/Jornal da Unesp**

## Setor da beleza se destaca na região de Piracicaba

O mercado da beleza mantém ritmo acelerado de crescimento e se firma como um dos principais impulsionadores do empreendedorismo no interior de São Paulo. Em 2025, a região de Piracicaba contabilizou a criação de 1.947 novos empreendimentos no segmento, incluindo MEIs, micro e pequenas empresas — alta de 17,8% frente a 2024, quando foram abertas 1.653 empresas.

O levantamento considera atividades como salões de beleza, barbearias, manicures, pedicures e outros serviços ligados à estética. O desempenho regional supera a média paulista: no estado, o avanço foi de 13%, com 67.944 novos negócios em 2025, ante 60.064 no ano anterior. No país, o setor somou 235.681 novas empresas no mesmo período.

Além dos atendimentos tradicionais, ganharam espaço pro-

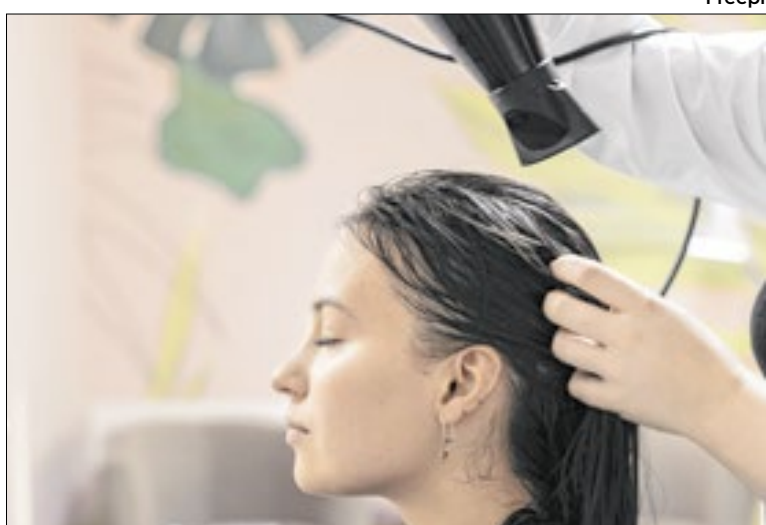

Freepik

18% tem a necessidade financeira como principal motivação

cedimentos como unhas em gel, podologia, design de sobrancelhas, extensão de cílios, maquiagem profissional, estética facial e corporal, próteses capilares, barbas coloridas e depilação.

Uma pesquisa do Sebrae-SP mostra que a decisão de empreen-

der vai além da renda. Para 26%, o negócio nasceu do desejo de transformar uma paixão ou ideia em realidade; 22% enxergaram oportunidade de mercado; 20% buscaram mais autonomia. Apenas 18% apontaram a necessidade financeira como principal motivação.

## Cenário imobiliário em Rib. Preto é positivo

O Sinduscon-SP (Sindicato da Indústria da Construção Civil do Estado de São Paulo), Regional Ribeirão Preto, avaliou o ano de 2026 como uma “janela de oportunidades” para o mercado imobiliário na região.

De acordo com o Sindicato, o cenário do setor é impulsionado pela retomada do crédito imobiliário, pelos programas públicos de habitação e por avanços na simplificação de processos e da legislação urbanística.

A análise é do diretor regional adjunto do Sinduscon-SP em Ribeirão Preto, João Carlos Moreira Filho. Para ele, o momento atual reúne fatores decisivos para o avanço do mercado, como a garantia de recursos para financiamento habitacional pela Caixa Econômica Federal e o posicionamento do Governo do Estado em favor da

melhoria regulatória.

O diretor ressalta que o crescimento do mercado imobiliário em 2026 estará ligado ao protagonismo de profissionais e empresas que dominem o crédito habitacional e invistam em profissionalização.

“A expectativa é que esse novo ciclo contribua para o desenvolvimento urbano, a geração de empregos e a ampliação da oferta de moradia digna na região”, completa.

Já Diego Baroni, gerente comercial de outra incorporadora da cidade, destaca que o programa Minha Casa, Minha Vida atrai o público jovem. Levantamento aponta que esse grupo representa 61,5% dos compradores que utilizam financiamento habitacional. “Há grande procura por imóveis do nosso portfólio enquadrados no programa”, afirma.



# CORREIO PAULISTA

Reprodução Redes Sociais



Publicação foi feita pelo governador no sábado (24)

## Tarcísio apoia caminhada de Nikolas através das redes

O governador Tarcísio Gomes de Freitas publicou nas redes sociais um vídeo de apoio à caminhada do deputado Nikolas Ferreira em direção a Brasília. No post, Tarcísio afirmou que “a multidão que tomou a BR-040 mostra o que o brasileiro sente hoje, uma vontade imensa de mudança” e declarou que a mobilização é pela volta de valores como liberdade e esperança, e pelo fim da “desfaçatez que está travando a nossa prosperidade e amoldando o futuro dos nossos jovens”, palavras que, para ele, reforçaram a importância da participação popular no momento político atual. Ele parabenizou Nikolas pela iniciativa e disse esperar que mais pessoas se juntem à luta pelo país que, segundo ele, muitos desejam construir.

## Alfabetização bate recorde em SP

Com alcance em 100% dos municípios paulistas, o programa Alfabetiza Juntos SP registrou em 2025 mais de 330 mil crianças de até 7 anos alfabetizadas na idade certa: três a cada quatro avaliadas. A Avaliação de Fluência Leitora, aplicada a 432,3 mil alunos do 2º ano das redes estadual e municipal, apontou 76,5% de leitores iniciantes ou fluentes em todo o estado. Desde 2023, o número de crianças leitoras cresceu 50% nas redes públicas.

Divulgação/Governo de SP



Comunicado de abertura de adesões foi em 22 de janeiro

## Adesão de prefeituras ao Casa Paulista

O Governo de São Paulo lançou o Casa Paulista – CCI Municípios, nova modalidade que permite às prefeituras aportar recursos próprios em empreendimentos antes financiados só pelo Estado. A iniciativa amplia o atendimento, aumenta os benefícios às famílias e fortalece a participação municipal. O Estado manterá subsídios entre R\$ 10 mil e R\$ 16 mil por família. A adesão ocorrerá por comunicados periódicos e exige legislação municipal específica. A modalidade usa financiamento via FGTS para ampliar ainda mais o acesso à casa própria.

## Novas regras para refrigeradores

O Inmetro atualizou a Etiqueta de Conservação de Energia para refrigeradores, em vigor desde janeiro de 2026, com critérios mais rigorosos. As subclasses A+, A++ e A+++ foram extintas, restando as classes A, B e C. O Ipem-SP orienta consumidores sobre consumo, dados técnicos da etiqueta e o período de transição até 2026. Produtos ineficientes foram retirados do mercado.

## 15 mil vagas

Os Postos de Atendimento ao Trabalhador (PATs) do Governo de São Paulo oferecem cerca de 15 mil vagas de emprego nesta semana. A Secretaria de Desenvolvimento Econômico mantém mais de 200 unidades em todo o estado para apoiar quem busca trabalho. Também há vagas na plataforma Trampolim.

## Operação Verão

Com o aumento expressivo de turistas nas praias, o Governo coordenou a Operação Verão Integrada, que uniu segurança, saúde, saneamento e proteção social. A iniciativa reduziu roubos, destinou R\$ 54 milhões ao sistema de saúde e prestou ajuda humanitária a ao menos 16 cidades atingidas pelas chuvas.

## Operação Verão II

Para reforçar o atendimento no litoral, cerca de 4 mil policiais foram mobilizados, o maior efetivo da história da operação, além do uso de viaturas, aeronaves e drones. A temporada 2025/2026 deve bater recordes, com 16,7 milhões de turistas e R\$ 41 bilhões em movimentação econômica até fevereiro.

## SP Mulher Segura

O aplicativo SP Mulher Segura reúne serviços como registro on-line de boletins de ocorrência e botão de emergência com contato direto com a polícia para mulheres com medida protetiva. Lançado em 2023, já foi usado por quase 40 mil mulheres, com mais de 5 mil acionamentos e 1,5 mil BOs digitais, que podem ser feitos 24 horas por dia.

## Jogos Escolares

Os Jogos Escolares do Estado começam em 2 de março de 2026, com alunos de escolas estaduais e Etecs nas categorias sub-14 e sub-17 em modalidades como atletismo, futsal, vôlei e xadrez. A partir de abril, entram escolas municipais, particulares e federais, além da etapa paralímpica. As finais acontecem em agosto.

## Prêmio Ester Sabino

Estão abertas as inscrições para a 2ª edição do Prêmio Ester Sabino, que reconhece mulheres cientistas do estado de São Paulo. As indicações devem ser feitas por ICTs até 17 de fevereiro, pelo site inovacao.sp.gov.br. A premiação será realizada em março de 2026, em cerimônia especial no estado.



Laboratório é referência em crimes desde criação, em 1933

# Polícia identifica novas drogas em São Paulo

## Laboratório de Toxicologia fez mais de 25 mil laudos em 2025

Por Redação

Os farmacêuticos forenses da Superintendência da Polícia Técnico-Científica de São Paulo exercem papel essencial na identificação de substâncias tóxicas, medicamentos, drogas ilícitas e novos compostos químicos usados em crimes. O trabalho auxilia no esclarecimento de ocorrências, na determinação de causas de morte e no apoio às investigações da Polícia Civil, sendo fundamental para a produção de provas técnicas.

Em 2025, o Laboratório de Toxicologia emitiu cerca de 25 mil laudos toxicológicos. Criado em 1933, ele é referência na área e atua principalmente em crimes contra a pessoa. Atualmente, a unidade recebe, em média, entre 200 e 300 amostras por dia, encaminhadas pelo Instituto Médico Legal de diversas regiões do estado. A equipe é composta por 13 peritos criminais farmacêuticos e um médico-legista, com produção média de cerca de 200 laudos mensais por profissional.

## Identificação

Com o apoio de um sistema de alerta rápido, uma plataforma do governo integrada, universidades, centros de informação toxicológica e laboratórios especializados comunicam a identificação de novas substâncias em circulação. A partir desse compartilhamento, os laboratórios

são informados rapidamente sobre compostos inéditos, como drogas sintéticas e outras substâncias psicoativas.

“À medida que novas substâncias surgem a partir de pequenas variações nas moléculas, é necessário desenvolver métodos capazes de identificá-las. Esse processo é fundamental para que possam ser reconhecidas oficialmente, incluídas na legislação e classificadas como proibidas”, explica Raquel Carvalho, farmacêutica e perita criminal do Laboratório de Toxicologia.

O farmacêutico forense atua no desenvolvimento dos métodos utilizados para a identificação das substâncias e na interpretação dos resultados, com base no conhecimento químico e biológico. As análises são feitas a partir de amostras biológicas, como sangue, urina, vísceras e conteúdo estomacal, que permitem avaliar a presença dos compostos e se a quantidade encontrada é tóxica ou proibida por lei.

O trabalho integrado das forças de segurança envolve etapas que vão desde apreensões feitas pela Polícia Militar até a perícia da Polícia Técnico-Científica. Em casos de homicídio, a análise toxicológica pode indicar envenenamento ou outros agentes químicos. Já em situações de intoxicação ou overdose, o laudo é fundamental para esclarecer as circunstâncias e orientar as investigações.



# IPVA 2026: prazo de fevereiro permite quitação sem multa

A partir do dia 12, tem início o período destinado ao pagamento da segunda parcela

Por Ana Laura Gonzalez

Quem não efetuou o pagamento do IPVA 2026 no prazo inicial definido pela Secretaria da Fazenda e Planejamento do Estado de São Paulo (Sefaz-SP) ainda pode regularizar a situação sem a incidência de multa. A partir de 12 de fevereiro, tem início o período destinado ao pagamento da segunda parcela do imposto, que também permite a quitação em cota única, porém sem desconto. Nessa etapa, não há mais possibilidade de parcelamento para quem deixou de pagar em janeiro.

De acordo com a Sefaz-SP, o contribuinte que perdeu o primeiro vencimento poderá pagar o valor integral do IPVA até a data correspondente ao final da placa do veículo, conforme o calendário oficial. O não pagamento dentro desse segundo prazo implica a cobrança de juros e multa, conforme a legislação vigente.

O calendário do IPVA 2026 prevê vencimentos escalonados de janeiro a maio para automóveis, camionetas, caminhonetes, ônibus, micro-ônibus, motocicletas e veículos similares. Em janeiro, ocorreu o vencimento da primeira parcela ou da cota única com desconto. Em fevereiro, vence a segunda parcela ou a cota única sem desconto. As demais parcelas vencem nos



Fernando Frazão/ Agência Brasil

A frota total no estado de São Paulo é de aproximadamente 30,1 milhões de veículos

meses subsequentes, até maio, sempre de acordo com o número final da placa.

Para veículos com placas de final 1, os vencimentos ocorrem nos dias 12 de janeiro, 12 de fevereiro, 12 de março, 12 de abril e 12 de maio. Para placas de final 2, as datas são 13 de janeiro, 13 de fevereiro, 13 de março, 13 de abril e 13 de maio. O mesmo critério se aplica aos demais finais, com vencimentos entre os dias 14 e 23 de cada mês.

O pagamento do IPVA 2026 pode ser realizado mediante a

apresentação do número do Renavam na rede bancária credenciada. No Estado de São Paulo, o Pix é apontado pela Sefaz-SP como a forma preferencial de pagamento, por permitir a compensação imediata. O QR Code para pagamento é gerado exclusivamente no site oficial da Secretaria e pode ser utilizado em mais de 900 instituições financeiras.

Além do Pix, permanecem disponíveis as formas tradicionais de recolhimento, como pagamento pela internet banking,

terminais de autoatendimento, canais digitais dos bancos e casas lotéricas. O imposto pode ser quitado em qualquer um desses meios, desde que respeitado o prazo estabelecido no calendário.

O contribuinte que atrasar o pagamento do IPVA está sujeito a multa diária de 0,33%, além de juros de mora calculados com base na taxa Selic. Após 60 dias de atraso, a multa é fixada em 20% do valor do imposto. Caso a inadimplência persista, o débito é inscrito na Dívida Ativa do

Estado. A inscrição na Dívida Ativa também resulta na inclusão do nome do proprietário do veículo no Cadastro Informativo dos Créditos não Quitados de Órgãos e Entidades Estaduais (Cadin Estadual). Nessa situação, o contribuinte fica impedido de utilizar créditos da Nota Fiscal Paulista e pode ter o débito cobrado por meio de protesto, pela Procuradoria Geral do Estado.

Outra medida em vigor a partir de 2026 é a isenção do IPVA para motocicletas, ciclomoteres e motonetas de até 180 cilindradas, de propriedade de pessoas físicas. A lei foi sancionada pelo Governo do Estado em dezembro e vale para veículos que estejam com registro e licenciamento em situação regular. A isenção beneficia especialmente trabalhadores que utilizam motocicletas como instrumento de trabalho, como entregadores e prestadores de serviço. Segundo o governo estadual, a medida tem impacto direto no orçamento desses profissionais e alcança milhões de motociclistas em todo o Estado de São Paulo.

As informações completas sobre o IPVA 2026, incluindo calendário, formas de pagamento e regras de isenção, estão disponíveis no portal da Secretaria da Fazenda e Planejamento do Estado de São Paulo.

## São Paulo destina R\$ 37 mi à difusão cultural em 2026

O Governo de São Paulo anunciou nesta segunda-feira (26) um investimento de R\$ 37 milhões em ações de difusão cultural que serão realizadas em 2026 em municípios de todas as regiões do Estado. O anúncio foi feito durante o Encontro de Gestores Municipais da Cultura, na Sala São Paulo.

Os recursos vão contemplar a circulação de espetáculos, a realização de festivais e a valorização das culturas tradicionais paulistas. A maior parte dos programas será acessada por editais públicos, previstos para lançamento em fevereiro, enquanto o Circuito CultSP poderá ser acionado por manifestação de interesse.

Entre os programas estão o Difusão CultSP, para circulação de atrações culturais; o Apoio a Festivais, que fortalece eventos locais e regionais; e o Revelando SP, voltado à preservação da cultura tradi-



Nilton Fukuda

Encontro de Gestores Municipais da Cultura de todo o Estado

cional paulista, reunindo saberes e expressões de diferentes regiões. O investimento também prevê ações de fortalecimento da programação cultural municipal.

Segundo a secretária da Cultura, Economia e Indústria Criativas, Marília Marton, a iniciativa conso-

lida a cultura como política pública, amplia o acesso da população a programação qualificada e fortalece a atuação dos municípios. A gestão será feita pela Associação Paulista dos Amigos da Arte (APAA), e as inscrições poderão ser feitas pelo site [www.amigosdaarte.org.br](http://www.amigosdaarte.org.br).

## Novas leis fortalecem inclusão escolar

Em 2025, a Assembleia Legislativa de São Paulo (Alesp) sancionou diversas leis voltadas à ampliação de direitos de pessoas com deficiência (PCDs) e ao bem-estar de estudantes do estado. Ao menos 20 normas trataram especificamente de temas educacionais, abrangendo desde cotas em ensino técnico e superior até garantias sensoriais e alimentares a alunos neurodivergentes. Em março, a Lei Estadual 18.106/2025 proibiu a compra, venda, fornecimento e consumo de bebidas alcoólicas em escolas públicas e privadas, incluindo a realização de festas open bar. Exceções foram previstas para eventos internos autorizados pelas instituições ou entidades estudantis.

No segundo semestre, duas leis reforçaram a inclusão escolar. A Lei 18.167/2025, de julho, estabelece reserva de vagas

para PCDs em instituições de ensino técnico e superior, proporcional à população estadual segundo o IBGE, garantindo também o direito a acompanhante especializado quando necessário. O prazo de implementação é de dois anos.

Já a Lei 18.182/2025, sancionada em agosto, assegura adaptações para alunos com transtornos do neurodesenvolvimento. Entre as medidas estão a permissão de levar alimento próprio, caminhar descalço ou de meias, e substituir sons estridentes por estímulos adequados, evitando desconforto sensorial.

Além das leis de inclusão, a Comissão de Educação e Cultura aprovou mais de 15 projetos conclusivos, que incluem a homenagem a educadores e lideranças locais na denominação de escolas e faculdades.



# Prêmio Ester Sabino destaca cientistas paulistas

Iniciativa do Governo de SP recebe indicações até 17 de fevereiro e valoriza pesquisadoras



A premiação será entregue em celebração ao Dia Internacional da Mulher

Estão abertas as inscrições para a segunda edição do Prêmio Ester Sabino para Mulheres Cientistas, iniciativa que reconhece a atuação de pesquisadoras que contribuem para o desenvolvimento científico e tecnológico do Estado de São Paulo. As indicações devem ser feitas exclusivamente por Instituições Científicas, Tecnológicas e de Inovação (ICTs) sediadas no estado, até o dia 17 de fevereiro de 2026, por meio do site oficial da Secretaria de Ciência, Tecnologia e Inovação, no endereço [www.inovacao.sp.gov.br](http://www.inovacao.sp.gov.br).

## Reconhecimento à ciência produzida

Criado pelo Governo do Estado de São Paulo, por meio da Secretaria de Ciência, Tecnologia e Inovação, o prêmio tem como objetivo valorizar a produção científica feminina, incentivar a participação das

mulheres na ciência e ampliar a visibilidade de pesquisas desenvolvidas em instituições paulistas. A premiação leva o nome da imunologista e pesquisadora Ester Sabino, referência nacional e internacional na área da saúde e uma das responsáveis pelo sequenciamento do genoma do coronavírus SARS-CoV-2 no Brasil.

## Cerimônia prevista para o dia 9 de março

A cerimônia de premiação está prevista para o dia 9 de março de 2026, em alusão ao Dia Internacional da Mulher. As vencedoras receberão a homenagem em evento oficial promovido pela Secretaria de Ciência, Tecnologia e Inovação do Estado de São Paulo.

## Incentivo à representatividade

Segundo a secretária executiva de Ciência, Tecnologia

e Inovação, Stephanie da Costa, o prêmio é uma forma de reconhecimento institucional ao trabalho desenvolvido por mulheres cientistas. De acordo com ela, a iniciativa também busca estimular a representatividade feminina nas áreas científicas e tecnológicas, além de incentivar meninas e jovens a considerar a ciência como opção de carreira profissional.

## Categorias da premiação

A premiação contempla duas categorias. A primeira é a de pesquisadora sênior, destinada a cientistas com idade acima de 35 anos e com trajetória profissional consolidada no cenário nacional e internacional. A segunda categoria é a de jovem pesquisadora, voltada a cientistas com até 35 anos, que apresentem destacado potencial científico. Para efeito de enquadramento, será consi-

derada a idade que a candidata completar ao longo do ano de 2026.

## Crerios de inscrição e avaliação

No momento da inscrição, as ICTs responsáveis pela indicação devem fornecer os dados completos das candidatas, informar as cinco realizações mais relevantes de suas carreiras e apresentar o link do Currículo Lattes atualizado. As instituições também devem atestar a veracidade das informações prestadas no processo de indicação.

## Comissão julgadora

A seleção das vencedoras será realizada por uma comissão julgadora composta por cinco a sete cientistas. Os integrantes da comissão deverão ter vínculo com universidades públicas estaduais ou federais, ou com institutos de pesquisa

sediados no Estado de São Paulo, além de possuir titulação mínima de doutorado e reconhecimento científico nos âmbitos nacional e internacional.

## Importância da premiação

Para a pesquisadora Ester Sabino, que dá nome à homenagem, iniciativas como o prêmio têm papel fundamental na valorização da ciência e na divulgação do trabalho realizado por pesquisadores brasileiros. Segundo ela, esse tipo de reconhecimento contribui para aproximar a sociedade da produção científica desenvolvida nos centros de pesquisa e universidades. Quando direcionados às mulheres, os prêmios também exercem função estratégica ao estimular jovens pesquisadoras e estudantes a ingressarem e permanecerem na carreira científica, ajudando a reduzir desigualdades.

# PATs do Estado de SP oferecem 15 mil vagas de emprego nesta terça-feira

Os Postos de Atendimento ao Trabalhador (PATs) do Governo do Estado de São Paulo oferecem, nesta terça-feira (27), cerca de 15 mil vagas de emprego em diferentes áreas de atuação. A iniciativa é coordenada pela Secretaria de Desenvolvimento Econômico e envolve mais de 200 unidades de atendimento espalhadas por todo o estado, com o objetivo de facilitar o acesso da população ao mercado de trabalho e reduzir o tempo de espera tanto para trabalhadores quanto para empregadores.

As ocupações com maior número de vagas incluem alimentador de linha de produção, com 1.453 oportunidades, auxiliar de logística, com 1.289, operador de telemarketing ativo e receptivo, com 1.062, faxineiro, com 910,

e vendedor de comércio varejista, com 768 vagas. Outras funções disponíveis são atendente de lojas e mercados, auxiliar nos serviços de alimentação, atendente de lanchonete, operador de telemarketing ativo e servente de obras, totalizando centenas de postos em diferentes setores.

Entre os PATs com mais vagas estão os de Santana de Parnaíba, com 1.476 vagas, Embu, com 688, Itapeverica da Serra, com 633, Indaiatuba, com 606, e Itapevi, com 587 oportunidades. A distribuição por regiões administrativas mostra que a Região de São Paulo concentra o maior número de postos, com 6.195 vagas, seguida por Campinas, com 3.952, Sorocaba, com 1.575, São José dos Campos, com 757, e Santos, com 722. Outras regiões,



Trabalhadores de São Paulo também contam com plataforma

como Ribeirão Preto, Araçatuba, Bauru e Marília, também contam com oportunidades, ainda que em menor quantidade.

Para atendimento presencial, o trabalhador deve comparecer

ao PAT mais próximo levando documento de identidade, CPF e Carteira de Trabalho. Além de intermediar vagas de emprego, os postos oferecem serviços gratuitos como habilitação ao seguro-

-desemprego, atendimento para orientação sobre direitos trabalhistas e informações sobre cursos de qualificação profissional. É importante lembrar que as vagas podem ser preenchidas a qualquer momento, por isso a disponibilidade varia ao longo do dia.

Além do atendimento presencial, o governo estadual disponibiliza a plataforma digital Trampolim, que reúne vagas de emprego e cursos de qualificação em um único espaço. A ferramenta permite filtrar oportunidades por área e localização, oferece recursos para criação de currículo profissional, testes de habilidades e uma seção específica para o público com mais de 60 anos. Nessa área, os usuários podem acessar cursos, microcrédito e suporte para recolocação no mercado.



## CORREIO PAULISTANO

Divulgação/Prefeitura de São Paulo



Unidade tem capacidade para atender 11 mil pessoas

## Nova UBS na Capela do Socorro e já são 105 novas desde 2021

Nova unidade tem capacidade para atender 11 mil pessoas e recebeu investimento de R\$ 10,8 milhões. A Unidade Básica de Saúde (UBS) Vila Rubi, na região da Capela do Socorro, Zona Sul elevou para 481 o número de UBSs na capita. Desde 2021 já são 105 novos equipamentos de saúde, sendo 16 UBSs. Com a nova unidade, a região passa a contar com 58 equipamentos de saúde, sendo 27 UBSs, ampliando a cobertura da atenção básica e o acesso da população aos serviços de saúde. Com 77 colaboradores, a unidade tem mais de 1.000 metros quadrados. A unidade já está em funcionamento e oferece atendimento integral, com cinco equipes da Estratégia Saúde da Família (ESF) e duas equipes de Saúde Bucal.

## Várias especialidades na região

Além disso, há também equipes médicas, odontológicas, de enfermagem, farmácia, nutricionista e agentes comunitários de saúde. Até o momento, 167 pessoas já foram atendidas. A UBS também conta com placas solares para aquecimento de água em ambientes essenciais, promovendo eficiência energética e responsabilidade ambiental. Moradores da região destacaram o impacto positivo da nova unidade na rotina da comunidade.

Freepik



Iniciativa vai contemplar até 20 empreendedores

## Prêmio de R\$ 100 mil para artesãos

A Prefeitura de São Paulo está com inscrições abertas para a 3ª edição do Concurso Mãos e Mentes – Identidade Paulistana de Artesanato, iniciativa que vai distribuir R\$100 mil em premiações, contemplando até 20 empreendedores manuais credenciados no programa. As inscrições deverão ser feitas até 22 de março por meio do formulário disponível no site da Prefeitura. Cada artesão ou manualista selecionado poderá receber até R\$5 mil. O valor será destinado à produção e entrega das peças vencedoras do concurso da Prefeitura.

## Vencedores e produtos escolhidos

Os produtos escolhidos passarão a integrar ações institucionais da Prefeitura, sendo utilizados em trocas protocolares com autoridades nacionais e internacionais, além de eventos e divulgação do programa Mãos e Mentes Paulistanas. O secretário de Desenvolvimento Econômico e Trabalho, Rodrigo Goulart, disse que “O Concurso é uma forma de reconhecer o talento de São Paulo”.

## Clube de Leitura 1

Com troca de experiências sobre livros, leitura compartilhada e diálogos de obras que estimulam o repertório cultural, a Prefeitura de São Paulo realiza clubes de leitura com diferentes formas de mediação literária nas bibliotecas de todas as regiões da cidade. Entre os destaques está o grupo do Tatuapé.

## Clube de Leitura 2

A Biblioteca Paulo Sérgio Duarte Milliet, no bairro do Tatuapé, na Zona Leste da capital, tem realizado todas as terças-feiras, às 10h. A atividade dispensa inscrição antecipada, não exige conhecimento prévio dos textos e é destinada ao público a partir de 14 anos, com leitura coletiva de poesias e crônicas.

## Pateo do Collegio 1

A Câmara de São Paulo participou das celebrações em homenagem aos 472 anos da capital, comemorados em 25/01. O Legislativo paulistano foi representado pelo vereador João Jorge (MDB), 1º vice-presidente da Casa. No ato cívico, no Pateo do Collegio, e na missa da Sé esteve o prefeito Ricardo Nunes (MDB).

## Pateo do Collegio 2

Também estiveram presentes nas celebrações do aniversário da cidade o vice-prefeito Coronel Mello Araújo e o governador do Estado, Tarcísio de Freitas, além dos vereadores Fabio Riva (MDB), Janaina Paschoal (PP), Sandra Santana (MDB), Sonaira Fernandes (PL), Amanda Vettorazzo (UNIÃO), Ana Carolina Oliveira (PODE) e Ely Teruel (MDB).

## Câmara: Ouvidoria 1

A Ouvidoria da Câmara de São Paulo divulgou o relatório do mês de dezembro e o balanço anual de atendimentos do órgão do ano de 2025. Em dezembro, a Ouvidoria recebeu 126 manifestações da população de SP, conforme relatório mensal, um aumento de 8,62% na comparação com o mês anterior.

## Câmara: Ouvidoria 2

Em dezembro de 2025, o canal de atendimento mais utilizado pelos munícipes foi o e-mail (77%), seguido por WhatsApp (11%), presencial (5%), telefone (5%) e Portal do Cidadão (4%). Entre os munícipes que procuraram a Ouvidoria, 41% eram do sexo feminino e 38%, masculino. O restante não informou.



Bairros do Centro concentram maior número de ocorrências

## 2025 tem mais de 150 mil celulares roubados

Capital soma 17 crimes por hora e recupera só 6% dos aparelhos

Da Redação

A cidade de São Paulo encerrou 2025 com um total de 154.058 celulares roubados ou furtados, segundo dados da Secretaria da Segurança Pública.

O volume equivale a uma média de 17 ocorrências por hora e mantém a capital paulista como um dos principais focos desse tipo de crime em todo o país. Apesar da quantidade elevada de registros, apenas 10.477 aparelhos foram devolvidos aos proprietários ao longo do ano, o que representa pouco mais de 6% do total levado.

O número de ocorrências é levemente superior ao registrado em 2024, quando 153.820 celulares foram subtraídos na cidade. Em 2023, o total havia sido menor, com 138.633 casos, o que indica uma tendência de crescimento ao longo dos últimos anos, especialmente em áreas de maior circulação de pessoas.

## Bairro do Centro

Os bairros da região central da cidade de São Paulo concentraram a maior parte dos crimes em 2025. República, Santa Ifigênia, Liberdade e Jardins lideraram o ranking, somando juntos 36.165 registros de roubos e furtos de celulares. A alta incidência está associada ao grande fluxo de pedestres, transporte público intenso e concentração de atividades comerciais.

Na Zona Oeste, os bairros de Pinheiros e Vila Romana aparecem na sequência, com 17.958 ocorrências no período analisado pelas autoridades. Já na Zona Sul, Itaim Bibi e Santo Amaro contabilizaram 10.811 casos, mantendo a região entre as mais afetadas pelo crime patrimonial relacionado a dispositivos móveis.

Como resposta ao avanço desse tipo de delito, a Polícia Civil implementou, em junho do ano passado, o programa SP Mobile. A iniciativa utiliza o cruzamento de dados de celulares roubados ou furtados com informações fornecidas pelas operadoras de telefonia móvel, permitindo identificar aparelhos que voltam a ser ativados após o registro da ocorrência.

Quando um dispositivo é religado e identificado no sistema, o usuário recebe uma notificação informando que o celular consta como produto de roubo ou furto. A mensagem orienta sobre os procedimentos que são necessários para a regularização da situação, o que tem auxiliado na recuperação de parte dos aparelhos e no combate à receptação.

A Secretaria da Segurança Pública avalia que o monitoramento tecnológico é uma das principais estratégias para reduzir esse tipo de crime, mas especialistas apontam que o baixo índice de recuperação ainda representa um desafio para as autoridades e para os moradores da capital paulista.



# Léo Santana comanda megabloco no Carnaval na capital paulista

Artista baiano puxa o “Vem com o Gigante” pelo segundo ano nas ruas de SP

Léo Santana volta a ser um dos grandes destaques do Carnaval de rua de São Paulo em 2026. Pelo segundo ano consecutivo, o cantor baiano comanda o bloco Vem com o Gigante, que desfila no dia 22 de fevereiro, um domingo, no Circuito Ibirapuera. A concentração está marcada para as 9h, e o desfile encerra oficialmente os mais de dez dias de programação carnavalesca na capital paulista.

### GG da Bahia

Conhecido como GG da Bahia, Léo Santana promete transformar o entorno do Parque Ibirapuera em um dos pontos mais disputados da folia paulistana. A expectativa é de grande público, repetindo o sucesso registrado no ano passado, quando o bloco reuniu milhares de foliões vindos de diferentes regiões da cidade, além de turistas de outros estados e, também, do exterior.

A Região do Parque Ibirapuera é um dos pontos mais disputados da folia paulistana e, em 2025, ficou tomada por foliões na apresentação do cantor



Divulgação/Assessoria

### Desfile de 2026

Para o desfile de 2026, o artista prepara um repertório especial, reunindo sucessos que marcaram sua trajetória e músicas que embalam o verão. Entre os destaques estão Marquinha de Fitinha e Desliza, apontadas como fortes candidatas a hits do Carnaval e que figuram entre as faixas mais executadas nas plataformas de streaming. Canções consagradas como Zona de Perigo, Santinha, Perna Bamba, Contatinho, Posturado e Calmo, Golzinho Vermelho, Cama Repetida, Surra se Toma e Êta Novinha também estão confirmadas no setlist do cantor.

A proposta do bloco é manter o clima de celebração popular, com acesso gratuito e repertório

pensado para animar foliões de diferentes idades. O desfile no Ibirapuera consolida São Paulo como uma das principais capitais do Carnaval de rua do país, atraindo grandes nomes da música nacional e ampliando a diversidade de estilos presentes na festa.

Além da presença marcante nos palcos e trios elétricos, Léo Santana vive um momento de forte reconhecimento do público. Ele é o único artista baiano a ter duas músicas escolhidas pelo público e concorrendo ao título de música do Carnaval de 2026, reforçando a relevância do artista da Bahia no cenário da música popular brasileira.

Os números nas plataformas digitais ajudam a explicar esse sucesso. Léo Santana soma mais de



Para o desfile de 2026, artista prepara repertório especial

11 milhões de ouvintes mensais nos serviços de streaming e ultrapassa a marca de 30 milhões de inscritos em seu canal no YouTube. No Spotify, o cantor ocupa simultaneamente duas posições de destaque, um feito que foi alcançado por poucos artistas brasileiros.

Com carreira consolidada e presença constante nos principais eventos do país, Léo Santana transforma o bloco Vem com o Gigante em um dos símbolos do Carnaval paulistano. A apresentação no Circuito Ibirapuera encerra a folia em grande estilo, reforçando a mistura entre o axé baiano e a energia do Carnaval de rua de São Paulo, que cresce a cada ano e atrai multidões dispostas a celebrar até o último minuto da festa.

## São Paulo lança o VAI TEC com R\$ 52 mil a startups

A Prefeitura de São Paulo abriu as inscrições para a 11ª edição do VAI TEC, programa de aceleração voltado a empreendimentos de base tecnológica. A iniciativa vai selecionar 25 negócios, que receberão R\$ 52 mil cada, além de suporte técnico especializado ao longo de seis meses. O início das atividades está previsto para junho, e as ins-

crições seguem abertas até 23 de fevereiro pelo site da Ade Sampa.

O VAI TEC é direcionado a negócios inovadores, formalizados ou não, que utilizem a tecnologia como elemento central do modelo de atuação e apresentem potencial de impacto econômico e social. O programa contempla todas as regiões da capital paulista, com atenção especial aos ter-



Projetos devem ser formados por, no mínimo, dois integrantes

ritórios periféricos, incentivando a geração de emprego e renda em diferentes áreas da cidade.

Para participar, os projetos devem ser formados por, no mínimo, dois integrantes maiores de 18 anos, residentes no município de São Paulo. Os selecionados também precisam cumprir ao menos 85% da carga de atividades do programa, realizadas em horário comercial, condição essencial para a permanência na aceleração. Ao longo de uma década de existência, o VAI TEC já contribuiu para o desenvolvimento de centenas de empreendimentos, fortalecendo o ecossistema local de inovação e tecnologia.



# CORREIO GRANDE SP

Divulgação/Prefeitura de São Bernardo do Campo



Público acompanhou trechos do novo enredo da escola

## Grito de Carnaval com Vai-Vai em São Bernardo do Campo

São Bernardo entrou no clima do Carnaval com a escola de samba Vai-Vai, que apresentou o enredo deste ano, em homenagem à cidade, em evento gratuito. A atividade marcou o lançamento da programação do 'Meu Carnaval Tá na Rua', com a participação de 29 blocos e escolas de samba do município, no período de 31 de janeiro a 28 de fevereiro. O público acompanhou, com exclusividade, trechos do enredo "A Saga Vencedora de um Povo Heroico no Apogeu da Vedete da Pauliceia", tema escolhido pela Vai-Vai que tomará o Sambódromo do Anhembi, em 13 fevereiro. A maior campeã do Carnaval paulista irá homenagear a cidade a partir da memória dos Estúdios Cinematográficos Vera Cruz.

### Apoio à Escola de Samba

Além disso, vai abordar também a trajetória de desenvolvimento da indústria e da pluralidade do povo de São Bernardo do Campo. A enredista da Vai-Vai, Tati Gregório, explicou que a história de São Bernardo foi escolhida como forma de prestar homenagem aos trabalhadores. A Prefeitura de São Bernardo prestou apoio à equipe de produção da escola de samba no processo de pesquisa para a composição do enredo para o Carnaval 2026.

Alex Cavanha/PSA



Piscina semiolímpica tem 25 metros de extensão

### Santo André: piscina Santa Teresinha

Ponto de encontro de moradores do bairro Santa Teresinha há décadas e local onde muitos que cresceram por ali aprenderam a nadar, a piscina da creche Evangelina Jordão Luppi, conhecida como a piscina das casinhas populares, está novamente à disposição da população. Depois de aproximadamente 20 anos, o local passou por grande reforma para atender aos estudantes do equipamento municipal de educação (que atende 182 crianças entre 4 e 5 anos) e também aos moradores, tanto aqueles matriculados em aulas como para lazer.

### Entrada totalmente independente

Apesar de ficar junto à creche, a piscina conta com entrada independente. Interessados em utilizar devem se dirigir à secretaria do local, pela Rua Santa Branca. A piscina semiolímpica com 25 metros de extensão foi totalmente nivelada e conta integralmente com 1,5 metro de profundidade. O investimento foi de R\$ 2,5 milhões para pintura, revisão elétrica e hidráulica, entre outros.

### São Caetano 1

Após um ano de reestruturação institucional, o Núcleo de Apoio à Educação Inclusiva) da Prefeitura de São Caetano do Sul entra em 2026 como etapa de efetivação e consolidação das ações, fortalecendo sua atuação na rede municipal de ensino, em novo endereço, no Bairro Cerâmica, com espaço ampliado.

### São Caetano 2

Este ano haverá melhores condições de atendimento, articulação técnica e trabalho integrado com escolas. Em 2025, o Núcleo desenvolveu mais de 500 ações para educação inclusiva. Somente em formações continuadas, houve 37 ações, cerca de 176 horas de atividades pedagógicas e técnicas na cidade.

### Robótica Mauá 1

A Prefeitura de Mauá lançou um curso de Robótica, que aposta na tecnologia como ferramenta de transformação social. O curso integra o projeto Mauá do Futuro. A coordenação do projeto ficará a cargo da Associação Tryade. A iniciativa atenderá prioritariamente crianças e jovens de 7 a 17 anos, da rede pública.

### Robótica Mauá 2

Vai atender, também, moradores que participam dos grupos de convivência dos oito Centros de Referência de Assistência Social (CRAS) existentes na cidade. O curso oferecerá programação de computadores, eletrônica básica, modelagem e impressão 3D, cultura maker e desenvolvimento de projetos criativos, entre outros conteúdos.

### Pets de Barueri 1

A partir das 8h do dia 4 de fevereiro, estará aberto o agendamento online para a castração gratuita de cães e gatos em Barueri. As vagas são limitadas e o agendamento permanecerá disponível até que todas sejam preenchidas. A ação é promovida pela Secretaria de Recursos Naturais e Meio Ambiente (Sema).

### Pets de Barueri 2

Para garantir a vaga, o tutor deve informar o número do Registro Geral Animal (RGA). É preciso que o pet tenha idade entre 7 meses e 7 anos e peso inferior a 25 kg. Ao todo, nesta ação, estão disponíveis 250 vagas: 70 para cães fêmeas, 60 para cães machos, 70 para gatos fêmeas e 50 para gatos machos.



Governo de SP reforça que essa comercialização é crime

# Venda ilegal de passagens cresce na Grande SP

## Esquema usa Bilhete TOP e causa prejuízo ao transporte

Da Redação

A venda ilegal de passagens em ônibus intermunicipais da Grande São Paulo tem se tornado rotina em diferentes regiões da capital e da região metropolitana. Flagrantes registrados no início deste ano mostram vendedores clandestinos atuando livremente nas portas dos coletivos, oferecendo bilhetes mais baratos, emprestando cartões de transporte de forma irregular e desviando recursos do sistema oficial de bilhetagem, o Bilhete TOP.

A prática ocorre diariamente, faça sol ou chuva, em áreas de grande circulação de passageiros. No Centro da capital, em terminais e pontos movimentados da região metropolitana, os vendedores disputam espaço nas calçadas e abordam usuários momentos antes do embarque. A negociação acontece, muitas vezes, literalmente na porta do ônibus, interferindo no fluxo de entrada dos passageiros.

O esquema é simples e visível. O passageiro recebe um cartão TOP já carregado, utiliza-o para passar pela catraca e, em seguida, devolve o cartão ao vendedor clandestino. A devolução acontece pela janela ou por frestas da porta, inclusive em veículos com ar-condicionado. Em alguns casos, motoristas chegam a aguardar a entrega do cartão antes de seguir viagem.

Em cidades como Osasco e

em terminais estratégicos, como o Armênia, a venda irregular ocorre a poucos metros de agentes de segurança. Há registros de vendedores orientando passageiros sobre itinerários e horários, mesmo com a presença da Polícia Militar nas proximidades.

Embora os flagrantes sejam recentes, as fraudes no transporte público da Grande São Paulo não são novas. De diferentes formas, essas práticas acabam gerando prejuízos contínuos ao sistema, comprometendo a arrecadação das empresas operadoras e impactando o financiamento do transporte coletivo.

A empresa responsável pela administração do Bilhete TOP informou que mantém monitoramento permanente do sistema de bilhetagem e que, em 2025, houve aumento significativo no número de cartões bloqueados em comparação com o ano anterior. Também destacou que a tecnologia do cartão impede recargas fora dos canais oficiais.

Especialistas em gestão pública alertam que a venda clandestina de passagens pode estar associada a outras irregularidades, como uso indevido de gratuidades e possível envolvimento de organizações criminosas.

Segundo a administradora do sistema, na maioria das ocorrências o próprio titular do cartão comercializa, de forma irregular, benefícios como vale-transporte ou gratuidades concedidas.



# Campanha de orientação sobre violência contra a mulher

Ação em pontos de grande circulação orientou moradores sobre canais de apoio

Warley Kenji/PMG

A Prefeitura de Guararema realizou nesta sexta-feira (23) uma ação de orientação à população dentro da campanha “Guararema no Combate à Violência contra a Mulher”. A iniciativa, que incluiu a distribuição de folders informativos em locais de grande circulação, busca ampliar o acesso da população a informações sobre canais de apoio e fortalecer a rede municipal de proteção às mulheres.

## Sobre a campanha

Segundo a administração municipal, a campanha visa conscientizar a população sobre os diferentes tipos de violência contra a mulher — física, psicológica, moral e sexual —, reforçando que todas essas práticas configuram crime. A Lei Maria da Penha (Lei nº 11.340/2006) estabelece medidas de proteção às vítimas e orienta ações preventivas e de enfrentamento à violência doméstica e familiar.

## Atuação em diferentes pontos da cidade

A ação ocorreu em dois momentos ao longo do dia. Pela manhã, às 9 horas, a equipe esteve na Feira Livre do bairro Nogueira, e, à tarde, às 13h30, no Boulevard Major Paula Lopes, o Calçadão. A iniciativa contou com a participação da



Equipe distribui folders informativos sobre o assunto no Boulevard Major Paula Lopes

Polícia Militar e da Polícia Civil, promovendo integração entre as áreas de assistência social e segurança pública.

Durante os atendimentos, os moradores receberam informações sobre como identificar situações de risco e foram orientados sobre os serviços disponíveis no município para acolhimento, escuta qualificada e encaminhamentos necessários. Segundo a Prefeitura, o objetivo é garantir que a população conheça as ferramentas de proteção e saiba como acio-

ná-las no momento certo.

## Rede de atendimento e apoio às vítimas

Em Guararema, mulheres em situação de violência podem contar com serviços especializados. A Sala Lilás, localizada na Delegacia de Polícia na rua Rangel Junior, 148, no Centro, oferece atendimento humanizado, escuta qualificada e encaminhamentos adequados conforme cada caso.

## CREAS

O Centro de Referência Especializado de Assistência Social (CREAS), na rua Marcondes Flores, 189, oferece orientação, acompanhamento psicológico e apoio contínuo às vítimas. O atendimento pode ser solicitado pelo telefone (11) 4693-1060, além do Plantão CREAS, disponível pelo número (11) 95322-4124.

## Integração com a Segurança Pública

A atuação da segurança pública em Guararema é realizada

de forma integrada, com apoio do Centro de Segurança Integrada (CSI). Essa articulação permite respostas mais rápidas e eficazes às denúncias, envolvendo Polícia Militar, Polícia Civil e órgãos municipais de assistência social. Segundo a Prefeitura, o trabalho conjunto contribui para a prevenção da violência e garante maior proteção às vítimas.

## Canais de denúncia e orientações

As denúncias podem ser feitas de forma gratuita e sigilosa pelos números 180, da Central de Atendimento à Mulher, e 190, da Polícia Militar. O município reforça que todos os serviços disponíveis — presenciais e telefônicos — visam acolher, orientar e proteger mulheres em situação de violência.

## Próximas ações da campanha

A campanha “Guararema no Combate à Violência contra a Mulher” seguirá em outras datas com ações informativas, educativas e de conscientização. A Prefeitura destaca que o objetivo é ampliar o conhecimento da população sobre os sinais de violência e garantir que mais mulheres possam acessar os serviços de proteção e apoio, fortalecendo a rede.

# Copa dos Trabalhadores 2026 abre inscrições em Cajamar

Secretaria de Modernização e Comunicação

A Prefeitura de Cajamar, por meio da Secretaria de Esportes e Lazer, abriu nesta segunda-feira (26) as inscrições para a Copa dos Trabalhadores 2026, tradicional torneio esportivo do município. Podem participar equipes formadas por funcionários de empresas e comércios locais.

As inscrições devem ser realizadas exclusivamente online até 13 de fevereiro, por meio de formulário disponível em link. O prazo final é às 23h59 do dia 13.

As competições estão previstas para março e abril, com a grande final marcada para 1º de maio, data em que se comemora o Dia do Trabalhador. A programação busca reforçar o caráter simbólico da data e incentivar a participação comunitária. Podem se inscrever



Empresas e comércios poderão inscrever equipes

equipes nas modalidades de Atletismo, Ciclismo, Futsal, Futebol, Voleibol, Vôlei de Praia, Basquete 3x3, Tênis de Mesa, Dama, Dominó, Truco e Xadrez. Segundo a Secretaria de Esportes e Lazer, a Copa dos Trabalhadores contribui para a

integração social, a promoção da saúde e o fortalecimento do vínculo entre empresas, atletas e comunidade. A iniciativa reforça o compromisso do município em estimular práticas esportivas e valorizar os trabalhadores locais.

# Últimos dias para responder pesquisa

O prazo para participar da sexta edição da “Pesquisa de Percepção do Turismo”, promovida pela Secretaria de Turismo e Viagens do Estado de São Paulo (Setur-SP), termina neste sábado, 31 de janeiro. A iniciativa tem como objetivo medir como a população avalia o turismo em suas cidades e contará com a participação de diversos municípios, incluindo Santo André.

O levantamento é coordenado pelo Centro de Inteligência da Economia do Turismo (Ciet/Setur-SP), que desenvolveu um questionário online de múltipla escolha. Os moradores podem responder até a data limite por meio do link <https://bit.ly/PERCEPCAO25-26>.

Os resultados da pesquisa fornecerão uma visão detalhada da percepção regional sobre o turismo e subsidiarão a for-

mulação de políticas públicas, programas e ações sustentáveis, tanto no âmbito estadual quanto municipal. As cidades que alcançarem ao menos 200 respostas terão acesso a resultados individualizados.

A primeira edição do levantamento ocorreu entre o final de 2020 e início de 2021, com a proposta de ser realizada anualmente para apoiar um crescimento sustentável do turismo, alinhado às expectativas da população.

Na última edição, 63,5% dos moradores de Santo André avaliaram o turismo como benéfico para o município. O estudo contou com 30.016 formulários válidos, preenchidos em 438 cidades paulistas, garantindo nível de confiança de 99% e margem de erro de 0,85 pontos percentuais para mais ou para menos.



# Menos famílias acolhedoras, mais crianças em abrigos

Queda no número de famílias limita alcance do Família Acolhedora em Campinas

Por Raphaela Cordeiro

**R**esponsável por oferecer um ambiente familiar temporário a crianças e adolescentes afastados de seus lares por situações de abandono ou violação de direitos, o Programa Família Acolhedora enfrenta um desafio em Campinas: a redução no número de famílias participantes ao longo dos anos. Atualmente, o serviço opera cerca de 40% abaixo de sua capacidade máxima, que comportaria até 40 famílias acolhedoras. Hoje, o município conta com 24 famílias cadastradas, responsáveis por acolher 17 crianças, enquanto 455 crianças e adolescentes vivem em acolhimento institucional. A capacidade total dos abrigos é de 500 vagas.

O serviço é executado por meio do SAPECA, ligado à Secretaria Municipal de Assistência Social e Segurança Alimentar, e do ConViver, vinculado à ONG Associação de Educação do Homem de Amanhã (AEDHA). Por meio do acolhimento familiar, crianças e adolescentes de até 18 anos passam a viver temporariamente com famílias voluntárias, enquanto equipes técnicas trabalham para viabilizar o retorno à família de origem, à família extensa ou, em último caso, o encaminhamento para adoção. Em Campinas, há prioridade para crianças de 0 a 3 anos, seguindo orientações nacionais e internacionais que apontam o ambiente familiar como o mais adequado nos primeiros anos de vida.

## Alternativas

O Programa Família Acolhedora é uma das principais estratégias de proteção social do município para crianças e adolescentes afastados de suas famílias por situações de violação de direitos. Segundo a secretária municipal de Desenvolvimento e Assistência Social de Campinas, Vandecleya Moro, “o serviço do Programa Família Acolhedora é uma alternativa ao acolhimento institucional, destinada a garantir que crianças e adolescentes permaneçam, de forma temporária, em ambiente familiar, seguro e afetivo”.

O atendimento contempla crianças e adolescentes de até 18 anos, com prioridade para a primeira infância. “Atendemos crianças e adolescentes de 0 a 18 anos incompletos, com prioridade de 0 a 6 anos, em consonância com o Plano da Primeira Infância Campineira”, explica.



Divulgação Prefeitura de Campinas

Projeto tem capacidade para 40 famílias, mas conta com apenas 24 cadastradas atualmente

Carlos Bassan



Majory e Miguel são Família Acolhedora há oito anos

O acolhimento tem caráter provisório e pode durar até 18 meses. “Durante esse período, a equipe técnica acompanha de perto a criança e a família acolhedora, atuando junto à rede de proteção para que o desfecho seja o mais adequado, de preferência a reintegração à família de origem ou, quando indicado, o encaminhamento para adoção”, afirma Vandecleya.

Atualmente, os dois serviços que executam o programa em Campinas somam 24 famílias cadastradas e 17 crianças acolhidas. Apesar de um leve crescimento nos últimos anos, o número ainda está distante da capacidade ideal. “Apesar do avanço, o programa ainda opera cerca de 40% abaixo do potencial, que é de 40 famílias”, destaca a secretária.

## Acompanhamento

Além de garantir proteção imediata, o acolhimento familiar tem impacto direto no desenvolvimento das crianças. De acordo com orientações nacionais e internacionais da área da infância, a convivência em ambiente familiar, ainda que temporária, favorece a criação de vínculos afetivos, a segurança emocional e o desenvolvimento saudável, especialmente nos primeiros anos de vida. Por isso, em Campinas, o programa prioriza bebês e crianças pequenas, evitando que permaneçam longos períodos em instituições.

Para participar do programa, as famílias passam por capacitação e por avaliações psicológicas e socioassistenciais. “A família manifesta interesse, passa por capacitação e por avaliações que

verificam condições e disponibilidade para manter a rotina da criança ou adolescente”, explica Vandecleya.

Após a habilitação, o acompanhamento é contínuo. “A família é acompanhada tecnicamente durante todo o período, com visitas e orientações, mantendo-se claro que não substitui a família biológica e não participa de eventual processo de adoção.”

Além do suporte técnico, há uma ajuda de custo mensal para cobrir despesas da criança acolhida, reforçando, no entanto, o caráter voluntário do serviço. A Prefeitura informou ainda que realiza campanhas periódicas para divulgar o programa e captar novas famílias.

## “Amar e deixar ir”

Há oito anos no programa, a estudante de psicologia Majory Vieira Santa Maria, junto do marido Miguel, é uma das famílias acolhedoras que transformam a realidade de crianças em situação de vulnerabilidade. “Eu vi uma reportagem sobre a Família Acolhedora na TV há muitos anos. Na época meus três filhos eram pequenos e guardei esse desejo no coração. Quando cresceram, realizei meu sonho. Amo cuidar, maternar. Nunca tive receio, porque entendi que era amar e deixar ir.”

Desde que ingressou no projeto, Majory e sua família já passaram por 15 acolhimentos. “Hoje estamos acolhendo dois bebês. O tempo varia muito: o mais rápido foi de 40 dias e o mais longo de um ano e meio”, explica. Ela conta que a rotina é intensa e repleta de afeto. “O dia a dia é como o de

qualquer família com filhos, mas como nosso tempo com eles é limitado, tudo é mais intenso: muito amor, muito colo, muita escuta, muito cuidado. Nossa rotina se adapta às necessidades deles.”

Para ela, um dos momentos mais delicados do acolhimento é a despedida, mas, que a maior recompensa está na convivência diária. “Nosso maior desafio é o momento da transferência de cuidados. Quando acontece de maneira respeitosa para a criança, para nós é a melhor sensação possível de dever cumprido. Sentimos saudade, sim, mas o coração fica muito grato. Cada segundo vivido com eles vale a pena. Cada lágrima de saudade na despedida não chega nem perto da felicidade da convivência, da sensação de que aquela criança aprendeu a receber e dar amor e vai levar isso para sempre no coração”, conta Majory.

## Futuro do programa

Majory acredita que o fortalecimento do programa passa pela informação. “Para que o serviço de acolhimento familiar cresça, ele precisa ser muito falado, mais divulgado. Também é importante que a Vara da Infância e Juventude apoie mais as famílias, principalmente nos momentos de transição dos cuidados. Se existe essa sementinha no coração, deixe florir. É muito mais grandioso do que se possa imaginar. É sobre amar na forma mais pura”, conclui.

Hoje, porém, a realidade mostra o tamanho do desafio. Enquanto apenas 24 famílias estão cadastradas no Programa Família Acolhedora em Campinas — número bem abaixo da capacidade de 40 —, 455 crianças e adolescentes seguem em acolhimento institucional no município. Embora os abrigos tenham estrutura para até 500 acolhidos, especialistas apontam que o ambiente familiar é mais adequado, sobretudo nos primeiros anos de vida.

Os dados evidenciam que ampliar o número de famílias acolhedoras não é apenas uma meta administrativa, mas uma necessidade social urgente para garantir desenvolvimento emocional, vínculos afetivos e mais chances de reintegração familiar. O futuro do programa, portanto, depende tanto das políticas públicas quanto do engajamento da sociedade em transformar números em lares temporários cheios de cuidado, proteção e muito afeto para as crianças.



## Fernando Molica

### Raio é da ignorância, não de Deus

Deus é inocente: a ignorância, o fanatismo, o desprezo pela ciência e a indecente mistura de fé e política são os grandes culpados pelas consequências do raio que atingiu a manifestação de domingo em Brasília e fez com que 89 pessoas fossem atendidas pelos Bombeiros (47 tiveram que ser levadas a hospitais, oito ainda estavam internadas ontem).

Os ingredientes são os mesmos utilizados pelos que pregavam contra a vacina, que atrasaram a compra de imunizantes e colaboraram para a morte de cidadãos.

No domingo, o Instituto Nacional de Meteorologia divulgou boletim que incluía Brasília em área laranja, sujeita a “chuvas intensas”, com risco de corte de energia elétrica “queda de galhos de árvores, alagamentos e de descargas elétricas”. O Inmet usou a palavra “perigo”.

Qualquer um sabe que é preciso evitar lugares desampados em caso de tempestades, o próprio corpo humano pode servir para atrair raios. Objetos metálicos, como o guindaste utilizado no ato de Brasília, atraem descargas, fazem, na prática, o papel de para-raios (estes, porém, são construídos para dissiparem a eletricidade). As cercas metálicas lá utilizadas também são ótimas transmissoras de eletricidade.

As condições adversas para a realização do ato eram, porém, propícias para reforçar o caráter religioso do evento, ressaltavam a ideia de luta, de resistência, de sacrifício, um roteiro cultivado por várias manifestações de fé, inclusive por diversas denominações evangélicas.

Quanto maior o inimigo, maior será a vitória, proclamam tantos e tantos pastores. Não é à toa que falam tanto no demônio, enfatizam sua onipresença e seu poder: é pre-

ciso ter um antagonista forte para que a glória seja maior, incontestável, absoluta.

Por se julgarem protegidas por Deus, aquelas milhares de pessoas presentes ao ato se lixaram para o óbvio, para o que aprenderam quando eram crianças: afinal, todo e qualquer sacrifício é justificável quando se busca algo maior.

Em vídeos que registram a queda do raio é possível ouvir que, naquele momento, o sistema de som transmitia uma canção que se assemelha a um louvor evangélico, havia o claro objetivo de criar um ambiente de comoção típico de cultos neopentecostais.

As condições climáticas eram também perfeitas para que o deputado Nikolas Ferreira (PL-MG), filho de um pastor, ressaltasse sua jornada, sua imolação. Tanto que ele tratou de não cancelar o ato. Ao deixar de cuidar de seu rebanho, foi cúmplice do que ainda pode vir a ser uma tragédia.

Aliados de Jair Bolsonaro têm o óbvio direito de protestarem contra sua condenação e prisão, o problema é dar conotação religiosa a atos de características políticas. Desde seus primeiros passos, a caminhada fez questão de agregar o viés religioso. Um recurso irresponsável que desestimula a razão e ressalta a fragilidade de argumentos políticos.

É preciso apurar as responsabilidades dos que não tomaram providências para evitar que tanta gente ficasse em risco, que dezenas sofressem consequências mais graves. Tomara que o caso sirva também de lição para os que, movidos por um messianismo temperado por arrogância e oportunismo, jogam nas costas de Deus um peso que não Lhe pertence. Nenhum deus é contra o conhecimento.

## Tales Faria

### Lula foi salvo por Gabriel Galípolo

Ser governo é conviver com o perigo. Que o diga o presidente Luiz Inácio Lula da Silva (PT). Ele recebeu empresários, lobistas, banqueiros, santos e golpistas de todas as matizes nos seus dois primeiros governos.

Não foi somente o presidente Lula quem teve que lidar com ligações perigosas no exercício do cargo. José Sarney (MDB), Fernando Henrique Cardoso (PSDB), Itamar Franco (Cidadania) e todos os outros presidentes da República não governariam sem ter que enfiar a mão na lama em algum momento.

Não dá para dizer que Lula se saiu mal. Deixou o Palácio do Planalto com mais de 80% de aprovação da população, inflação e juros sob controle e elegeu sua sucessora, Dilma Rousseff.

Mas, de uma forma ou de outra, as ligações perigosas de muitos desses encontros valeram aos governos Lula escândalos como o do Mensalão e da Lava Jato. Embora nada tenha sido provado contra o presidente.

Agora foi revelado mais um desses encontros perigosos: Lula recebeu, em seu gabinete no Palácio do Planalto, o dono do Banco Master envolvido em diversas irregularidades no mercado financeiro, Daniel Vorcaro.

O Palácio do Planalto confirmou à imprensa uma hora e meia de conversa testemunhada por Gabriel Galípolo, então já indicado para presidir o Banco Central.

Na versão oficial, Lula disse a Vorcaro que os problemas do banco eram assuntos técnicos que ele deveria resolver (ou não) com o Banco Central.

Para sorte de Lula, tudo indica que Galípolo resolveu da melhor forma possível para o governo: liquidou o banco. Se não tivesse liquidado, a versão que poderia ficar é de que, nesse encontro, Vorcaro se acertou com o presidente da República.

O reconhecimento do Planalto de que houve o encontro é mais uma informação a reforçar as suspeitas de que

Daniel Vorcaro está acertando um acordo de delação premiada. O governo pode estar sabendo disso e se adiantando ao confirmar o encontro para não deixar a versão ao léu.

Galípolo resolveu esse problema para o Planalto. Mas ainda fica no ar uma ponta do “novelo Master” que talvez só seja revelada pela delação premiada: como Daniel Vorcaro foi parar no gabinete presidencial para um bate-papo de uma hora e meia?

A principal suspeita é sobre o PT da Bahia. Também participou do encontro com Lula o empresário baiano Augusto Ferreira Lima, ex-CEO do Master que havia deixado a sociedade em 2024, mas continuou tendo ligações com Vorcaro. Ele chegou a ter prisão preventiva decretada pela Polícia Federal em 18 de novembro de 2025, mesmo dia em que o banco foi liquidado.

Augusto Lima foi responsável pelo cartão de crédito consignado Credcesta, que se tornou um dos pilares da estratégia de negócios de Vorcaro.

Sua ascensão no setor financeiro começou com a aquisição, em 2018, da Empresa Baiana de Alimentos (Ebal), estatal responsável pela rede de supermercados Cesta do Povo, em um processo de privatização promovido pelo então governador Rui Costa (PT), hoje ministro-chefe da Casa Civil.

Foi o PT da Bahia que indicou o ex-ministro da Fazenda Guido Mantega para dar consultoria a Vorcaro no banco Master. Mantega era outro que estava no tal encontro de Vorcaro com Lula. Havia sido contratado como consultor, inicialmente, para ajudar no avanço da negociação de venda do Master ao BRB, o banco público de Brasília.

Gabriel Galípolo, mais uma vez, salvou o governo: o BC barrou a negociação do Master com o BRB. A princípio, não se poderá dizer que Lula ajudou Vorcaro, nem na negociação com o BRB, nem evitando a liquidação.

## Márcio Coimbra\*

### Rota da Seda Tropical

O terceiro Policy Paper da China para a América Latina e o Caribe transcende o roteiro diplomático convencional: é um manifesto de poder suave que visa integrar a região a uma órbita econômica e política centrada em Pequim. Sob a retórica de uma “comunidade de destino compartilhado”, apresenta-se uma alternativa pragmática às ingerências ocidentais. Contudo, sob a superfície de uma cooperação técnica aparentemente neutra, desenha-se uma estratégia para expandir a hegemonia chinesa, tornando os países latino-americanos dependentes de sua economia e, por extensão, subalternos politicamente.

A arquitetura dessa dependência revela-se na discrepância entre o discurso e a prática. Embora a Nova Rota da Seda prometa industrialização, os dados de investimento entre 2024 e 2026 demonstram uma concentração maciça em setores extrativos e infraestruturas críticas. O foco no controle da cadeia de suprimentos de minerais estratégicos — como o lítio no Cone Sul — e na consolidação de redes elétricas no Brasil e Peru indica que Pequim busca, primordialmente, sua própria segurança energética, mantendo a América Latina como fornecedora de insumos primários sob uma nova roupagem tecnológica.

O risco à soberania nacional é nítido no “aprisiamento tecnológico”. Ao exportar ecossistemas de governança digital através de padrões chineses de 5G, inteligência artificial e o sistema de satélites BeiDou, Pequim cria uma dependência estrutural de longo prazo. Politicamente, o apoio econômico atua como um freio à autonomia diplomática, condicionando investimentos ao rigoroso cumprimento do “Princípio de Uma Só China” (ferindo a autonomia de Taiwan) e ao alinhamento com as Iniciativas de Segurança Global. Paralelamente, a dependência financeira é reforçada por acordos de swap cambial e liquidação em Renminbi, que ancoram as reservas locais às políticas monetárias chinesas, configurando uma nova forma de vassalagem econômica.

Para evitar a passividade, os governos latino-americanos devem adotar diretrizes de negociação soberanas. É imperativo exigir transferência efetiva de tecnologia e transparência radical nos contratos, evitando o uso de recursos naturais como garantia de dívida. Além disso, a negociação deve ser coletiva, pois o fortalecimento de blocos regionais e frentes temáticas permitiria que a região negociasse a partir de uma posição de força, mantendo a diversidade de parceiros globais e utilizando a competição geopolítica em seu favor. Por fim, a aprovação de projetos que instituem autoridades de avaliação de investimento estrangeiro (já em tramitação no parlamento brasileiro) seria uma ação estratégica essencial neste cenário.

Em última análise, o documento chinês é a certidão de nascimento de uma nova ordem hegemônica nos trópicos. A América Latina não pode se dar ao luxo de trocar antigas tutelas por uma dependência tecnológica e financeira irreversível. O “destino compartilhado” só deixará de ser um eufemismo para a subalternidade se a região despertar para a necessidade de uma soberania ativa e coordenada. A escolha é inadiável: ou a América Latina se posiciona como um bloco estratégico e autônomo, ou será reduzida a um mero insumo nas ambições imperiais da China para o século XXI.

**\*CEO da Casa Política e Presidente-Executivo do Instituto Monitor da Democracia. Conselheiro e Diretor de Relações Internacionais da Associação Brasileira de Relações Institucionais e Governamentais (Abrig). Mestre em Ação Política pela Universidad Rey Juan Carlos (2007). Ex-Diretor da Apex-Brasil e do Senado Federal.**



## CORREIO POLÍTICO

POR  
RUDOLFO LAGO

Divulgação

**Raio ou 18 mil? O que prevalecerá para Nikolas?****Nem Flávio nem Tarcísio: o PL espera**

Apesar do raio que caiu na cabeça dos manifestantes, o PL avalia que a caminhada comandada pelo deputado Nikolas Ferreira (PL-MG) foi uma impressionante demonstração de força. Debaixo de um toró de proporções bíblicas, 18 mil pessoas foram à Praça do Cruzeiro receber o final da marcha. Muito longe de ser banal. Mas nenhum dos nomes diretamente ligados à corrida presidencial pelo campo da direita esteve presente nem na caminhada nem na chegada debaixo de chuva. Lá não esteve o senador Flávio Bolsonaro (PL-RJ). Lá não esteve o governador de São Paulo, Tarcísio de Freitas (Republicanos). Por lá não passou a esposa do ex-presidente Jair Bolsonaro, Michelle.

**Força sem compromisso**

No fundo, porém, essas ausências estão longe de serem avaliadas como um problema para o PL. O ato mostrou força política, sem ainda se comprometer diretamente com ninguém. Da mesma forma, nenhum dos nomes na disputa presidencial se compromete caso prevaleça que foi uma irresponsabilidade submeter os manifestantes ao temporal impressionante que caiu sobre Brasília. O raio que atingiu dezenas de pessoas era previsível.

Reprodução Instagram

**Flávio repetiu Bolsonaro batizando-se no rio Jordão****Disputa interna permanece igual**

No caso do PL, a demonstração de força a essa altura é importante porque internamente o partido continua dividido quanto ao melhor caminho para enfrentar o presidente Luiz Inácio Lula da Silva em outubro. O nome de Flávio tem resistências. Inclusive do presidente do PL, Valdemar Costa Neto, que continua preferindo que a candidata seja Michelle Bolsonaro. E Michelle segue trabalhando internamente para que o PL, não sendo ela, se incline em favor de Tarcísio de Freitas. E Tarcísio, da mesma forma, também continua esperando.

**Batizado no Jordão**

Os gestos de Flávio na semana passada em Jerusalém repetindo o que fizera seu pai antes da candidatura à Presidência também dividem opiniões internas no PL. Flávio é mais ou menos Bolsonaro após isso? Em 2016, o pastor Everaldo, que depois acabou enrolado com as irregularidades de Wilson Witzel no Rio, batizou Jair Bolsonaro no rio Jordão, mesmo lugar onde foi batizado Jesus.

**Moderado ou não?**

Fica a dúvida sobre qual a melhor estratégia para Flávio. Repetir, como em Jerusalém, gestos de Bolsonaro ou se mostrar mais moderado do que ele, como quando declarou ter se vacinado contra a covid-19? A avaliação é que o senador, vê-se obrigado a equilibrar entre o bolsonarismo ou ampliar o eleitorado.

**Valdemar**

Diante de todas essas dúvidas, a estratégia do presidente do PL, Valdemar Costa Neto, é permanecer quieto, esperando o momento de avaliar se Flávio de fato se viabiliza ou se vai acabar murchando. Quietamente, o comandante do PL não se compromete nem com uma nem outra estratégia.

**Tarcísio**

E mantém Michelle na sua prateleira. E também Tarcísio de Freitas. Apesar de ter manifestado nas redes sociais novamente na semana passada sua intenção de disputar a reeleição em São Paulo, a avaliação é que ele só irá mesmo definir o que fará em abril, quando chegar a hora da desincompatibilização.

**Nikolas**

Fica da caminhada e do raio de domingo (25) o que sobra para Nikolas Ferreira. Se nenhum presidenciável pegou carona na sua marcha, o mérito ou o desgaste ficará para ele. E, no PL, o que fica no momento é a constatação de que foi ele quem conseguiu levar 18 mil pessoas a uma praça de Brasília no meio de um temporal.

**29 anos**

Nikolas tem somente 29 anos. Não pode, assim, ser candidato à Presidência, pelas regras atuais, nem este ano e nem mesmo nas próximas eleições em 2030. A idade mínima para disputar a Presidência é 35 anos. Mas Nikolas se cacifa para voos futuros do PL. E pode ter se consolidado para o governo de Minas Gerais.

**Minas**

Nikolas fará 30 anos em maio. Terá, portanto, a idade mínima para disputar o governo de Minas Gerais. Onde não há candidato claro. Quem ali lidera as pesquisas é o senador Cleitinho (PL). E, pelo lado do governo, Lula não conseguiu convencer o senador Rodrigo Pacheco (PSD) a entrar na disputa.

**Lula teve encontro fora de agenda com Vercaro****Depoimentos do Caso Master começam****Novas testemunhas prestam depoimento nesta semana**

Por Beatriz Matos

Com a oitiva de oito investigados autorizada pelo ministro Dias Toffoli, relator do caso no Supremo Tribunal Federal (STF), a investigação que apura irregularidades envolvendo o Banco Master entra em nova fase. Os depoimentos ocorrem em meio a questionamentos públicos sobre a condução do inquérito e decisões recentes do próprio relator.

As oitivas começaram nesta segunda-feira (26) e seguem até esta terça (27), todas sob sigilo. A Polícia Federal (PF) conduz os depoimentos dentro do próprio STF, por determinação do ministro Toffoli, em um formato que foge ao padrão usual das investigações criminais, tradicionalmente realizadas nas dependências da PF.

**Depoimentos**

Nesta terça-feira (27), serão ouvidos presencialmente no STF Robério Cesar Bonfim Mangueira, superintendente de Operações Financeiras do BRB, e Luiz Antonio Bull, diretor de Compliance do Banco Master. Também estão previstos os depoimentos, por videoconferência, do sócio do banco Ângelo Antonio Ribeiro da Silva e do ex-sócio Augusto Ferreira Lima.

Na segunda-feira (26), estavam previstos os depoimentos por videoconferência de Dário

Oswaldo Garcia Júnior, diretor de Finanças e Controladoria do Banco de Brasília (BRB), André Felipe de Oliveira Seixas Maia, diretor de empresa investigada, Henrique Souza e Silva Peretto, empresário, e Alberto Felix de Oliveira, superintendente-executivo de Tesouraria do Banco Master.

Dois desses depoimentos, no entanto, não avançaram. André Felipe Seixas Maia e Henrique Peretto alegaram não ter tido acesso aos autos e optaram por não falar. A Polícia Federal deve marcar nova data para ouvi-los.

Já Alberto Felix de Oliveira exerceu o direito constitucional de permanecer em silêncio e não respondeu às perguntas dos investigadores.

**Encontro com Lula**

O caso também chegou ao Palácio do Planalto. Em dezembro de 2024, o presidente Luiz Inácio Lula da Silva (PT) se reuniu fora da agenda oficial com Daniel Vercaro, dono do Banco Master, encontro que teve a presença do então indicado à presidência do Banco Central, Gabriel Galípolo. O encontro foi intermediado pelo ex-ministro da Fazenda Guido Mantega.

Segundo relatos, Lula teria orientado Vercaro a tratar questões técnicas diretamente com o BC e a reunião teria durado cerca de dez minutos.



# Sem ser submisso, Lula tenta proximidade com Donald Trump

Presidente sugere mudanças no Conselho da Paz e combina viagem aos EUA

Por Gabriela Gallo

Nesta segunda-feira (26), o presidente Luiz Inácio Lula da Silva (PT) conversou com o presidente dos Estados Unidos da América (EUA), Donald Trump (Republicano), por telefone, para alinharem pautas de interesses entre os dois países.

Na conversa, que segundo uma nota oficial divulgada pelo Palácio do Planalto ocorreu no período da manhã e durou cinquenta minutos, Lula não negou o convite dos Estados Unidos para englobar o “Conselho da Paz” proposto por Trump. Porém, pediu ao presidente dos EUA algumas mudanças para vir a aderir.

“Ao comentar o convite formulado ao Brasil para que participe do Conselho da Paz, Lula propôs que o órgão apresentado pelos Estados Unidos se limite à questão de Gaza e preveja assento para a Palestina. Nesse contexto, reiterou a importância de uma reforma abrangente das Organizações das Nações Unidas [ONU], que incluía a ampliação dos membros permanentes do Conselho de Segurança”, confirmou o Planalto, por meio de nota.

Ao final da conversa, o brasileiro confirmou que pretende viajar para Washington D.C. para se encontrar com Donald Trump. Ainda não há uma data definida para a viagem para os EUA, mas a expectativa é que o petista embarque para solo norte-americano após viajar para a Índia e a Coreia do Sul, em fevereiro.

Nesta terça-feira (27) o presidente brasileiro embarca para o Panamá para participar do Foro Econômico Internacional da América Latina e Caribe, organizado pela CAF (Banco de Desenvolvimento da América Latina e Caribe). O evento está previsto para acontecer até esta quinta-feira (29).

## Sinalização

O presidente dos Estados Unidos lançou oficialmente o “Conselho de Paz de Gaza” na última quinta-feira (22) e convidou 56 países para integrar o grupo, excluindo representantes da Palestina. Apesar do conselho, na teoria, ser fundado para tratar do conflito entre Israel e a Faixa de Gaza, a atuação visa expandir seu poder para outros conflitos ao redor do mundo – um dos motivos de Lula ter solicitado a inclusão de representantes palestinos e que o grupo foque exclusivamen-



Ricardo Stuckert/PR



Ricardo Stuckert/Agência Brasil

**Um dos riscos que Lula tenta evitar é interferência de Trump nas eleições**

**Preocupação é evitar que conselho esvazie a ONU**

te no conflito na Faixa de Gaza. Além disso, o plano inicial é que Trump seja o presidente vitalício do conselho, independentemente dele seguir como presidente dos EUA ou não.

Para o Correio da Manhã, o professor de relações internacionais do Ibmec Brasília Frederico Dias reiterou que “a sinalização de Lula deve ser interpretada como uma tática de negociação, e não como uma garantia de aceitação” ao convite para o Brasil participar do Conselho criado por Trump.

“A diplomacia brasileira, ao apresentar itens que descaracterizam a proposta original, está, na verdade, testando a flexibilidade de Washington e ganhando tempo. É uma postura propositiva, de engajamento. Caso as sugestões sejam integralmente aceitas, o Conselho da Paz resultaria em algo muito diferente da concep-

ção original de Trump, afirmando um pragmatismo multilateral inclusivo mais próximo dos princípios de política externa do Brasil. A diplomacia brasileira vê com preocupação a criação de estruturas paralelas à ONU como uma degradação do multilateralismo”, destacou o professor.

A reportagem também questionou o mestre e doutor em Direito Constitucional Rubens Beçak, que avaliou que a sinalização do chefe de Estado brasileiro sobre o conselho proposto pro Trump é mais do que apenas uma “saída polida” orientada pelo Itamaraty.

“Acredito que é mais do que uma saída polida. Ela é feita de forma polida, mas o presidente Trump aceitando [as condições], indica uma aproximação real, que já foi sinalizada entre os dois dignatários que pode fazer muito

bem para a projeção e para a pretensão internacional do Brasil, já manifestada de muito tempo. O Brasil tem sempre esta pretensão, em algumas presidências mais exacerbadas e em outras menos, de ser um agente mais relevante para além do que já é no plano internacional”, enfatizou Beçak ao Correio da Manhã.

## Retaliações

Para a reportagem, a internacionalista e especialista em Comércio Internacional na BMJ Consultores Associados Ana Beatriz Zanuni ainda completou que, ainda que as solicitações do Brasil “não sejam aceitas, o Brasil pode buscar contornar o convite com uma saída diplomática”. Na avaliação dela, é possível as tratativas continuarem, sem o Brasil sofrer retaliações.

“Mesmo com essa possibilida-

de, neste momento, não se observa um risco de retaliações pelos Estados Unidos. As expectativas, por outro lado, são de que o encontro viabilize anúncios concretos em relação às negociações sobre as tarifas e outras cooperações bilaterais”, afirmou a internacionalista.

## Risco eleitoral

Para além de possíveis novas tarifas impostas pelos Estados Unidos a produtos brasileiros, há o questionamento se o governo norte-americano poderia interferir nas eleições presidenciais brasileiras para este ano.

O doutor em Direito Constitucional Rubens Beçak citou que o presidente Lula é “um animal político”. Ou seja, “ele sempre que está agindo, seja no plano nacional ou no plano internacional, pensando os possíveis reflexos” futuros – o que não quer dizer que ele acerte sempre.

Na mesma linha de Zanuni, a advogada especialista em direito internacional Hanna Gomes reiterou para o Correio da Manhã que, ao “buscar um encontro presencial e a manutenção do diálogo com Trump”, o presidente brasileiro visa “blindar a economia e a política externa de sobressaltos em ano eleitoral e transparecer que está em bons termos com o presidente americano”.

“Lula sabe que qualquer nova sanção comercial ou retaliação diplomática de Trump pode ser usada pela oposição como indício de isolamento internacional ou incompetência diplomática”, ela ponderou para a reportagem.

E, em recortes nacionais, o professor de Relações Internacionais Frederico Dias disse que o convite de Trump para o Conselho “poderia funcionar como uma armadilha política para Lula”.

“Se [Lula] dissesse simplesmente um sim ao convite, sua base de esquerda veria isso como uma indesejada submissão aos EUA. Por outro lado, uma negativa direta poderia gerar descontentamento do presidente estadunidense e estimulá-lo a reativar o tarifaço comercial sobre produtos do Brasil ou mesmo o suporte mais explícito à oposição no Brasil”, ele avaliou.

E justamente por isso, ao confirmar uma visita a Trump, o governo brasileiro “mantém abertos os canais de comunicação e reafirma a disposição de Lula de colocar o Brasil como parte da solução para a crise”.



## CORREIO BASTIDORES

POR  
FERNANDO MOLICA

Reprodução

**Autorização diz que árvores não eram protegidas****Bennett: prefeitura ignorou decreto da prefeitura**

O documento da Prefeitura do Rio que, em 2025, autorizou a derrubada de 71 árvores do terreno do antigo Instituto Bennett negou que elas estivessem protegidas — em 2014, porém, o prefeito Eduardo Paes assinara decreto que as declarava “imunes ao corte”. Obtida pelo Correio Bastidores via Lei de Acesso à Informação, a Autorização para Remoção de Vegetação n.º 2025/00120 foi assinada em 17 de outubro por Douglas da Silva Moraes do Nascimento, subsecretário de Controle e Licenciamento Ambiental, da Secretaria de Desenvolvimento Urbano. Após permitir o corte, o documento ressalta: “Não existe sobre as árvores nenhuma proteção legal”.

**Tombamento por Paes**

Como o Correio destacou no último dia 12, Eduardo Paes (PSD), cumpria seu segundo mandato na prefeitura quando, em janeiro de 2014, assinou o decreto n.º 38.253, que tombava o prédio do Bennett, no Flamengo, construído em 1859, e protegia as árvores. Em julho de 2024, mesmo com a proibição do corte, o que inviabilizava empreendimentos no terreno, o Banco BTG Pactual pagou R\$ 60 milhões pela área.

Tomaz Silva/Agência Brasil

**Em 2014, prefeito assinou decreto que protegia árvores****Outras licenças não mostradas**

Em agosto do ano seguinte, a prefeitura permitiu o corte das árvores e, em outubro, emitiu a autorização. O BTG Pactual e o empresário Rogério Chor querem construir dois prédios no local. No último dia 10, a prefeitura disse à coluna que o projeto também fora licenciado pelo Instituto Rio Patrimônio da Humanidade, pelo Conselho Municipal de Proteção do Patrimônio Cultural do Rio, pelo Instituto do Patrimônio Histórico e Artístico Nacional e pelo Conselho Regional de Engenharia e Agronomia do Rio de Janeiro.

**Explicações pedidas**

A coluna pediu cópias dessas supostas outras licenças à assessoria do prefeito (no dia 10) e via LAI (no dia 13). Até ontem, os documentos não haviam sido entregues. Ontem, o Correio Bastidores também pediu explicações para o fato de a autorização para o corte negar a existência do decreto de 2014. As árvores foram cortadas no dia 30; semana passada, a Justiça embargou a contrução.

**CPMI do caos**

Apesar de todo o barulho que setores da oposição vêm fazendo em torno da criação de uma CPMI do Banco Master, quem conhece o Congresso acha difícil que a comissão seja instalada. Entre outros problemas, tudo indica que o caso vai gerar confusão para muita gente, de vários partidos. Até para igrejas.

**Prazo curto**

Outro problema é o ano eleitoral. CPLs têm prazo inicial de 120 dias. Ou seja, uma comissão que seja criada depois do Carnaval iria durar até, mais ou menos, o fim de junho. Poderia, dependendo de seu efetivo início de trabalhos, chegar a julho. E suas exceções precisam ir para as ruas fazer campanha eleitoral.

**Rei Davi**

Presidente do Senado, Davi Alcolumbre (União-AP) será a grande estrela da reabertura dos trabalhos legislativos. Caberão a ele algumas das mais importantes decisões a serem tomadas em 2026, como CPMI do Master, prorrogação da CPMI do INSS e sessão para derrubada de veto de Lula à dosimetria.

**Briga no samba**

A briga no mundo do samba esquentou de vez. Presidente da Porto da Pedra, Fábio Montebelo ameaça ir à Justiça e ao Ministério Público contra decisões da Liesa (liga que reúne escolas do Grupo Especial) que, segundo ele, prejudicam as da Série Ouro (espécie de segunda divisão). A grande questão, como sempre, é grana.

**Sem patrocínio**

Montebelo diz que a organizadora da Série Ouro, a Liga RJ, é impedida de vender espaços publicitários no Sambódromo mesmo sexta e sábado, dias de seus desfiles. E também não recebe nada dos patrocinadores da festa principal. No dia 21, o Diário Oficial publicou a cessão gratuita da Sapucaí para a Liesa.

**Dúvida**

Presidente da Associação dos Correspondentes Estrangeiros, Edmar Figueiredo diz que a autorização para captação de imagens em movimento na concentração das escolas ainda não foi resolvida. Como a coluna publicou, a Liesa disse a jornalistas que haveria a permissão, mas, segundo Figueiredo, o impasse continua.

**Moraes quer todos os detalhes da rotina na prisão**

# Moraes quer conhecer toda a rotina de Bolsonaro

**Agentes da Papudinha têm cinco dias para detalhar**

Por Gabriela Gallo

O presidente do Supremo Tribunal Federal (STF) Alexandre de Moraes determinou que a Polícia Militar do Distrito Federal (PMDF) tem até cinco dias, a contar a partir desta segunda-feira (26), para apresentar um relatório detalhado de como está a rotina do ex-presidente Jair Bolsonaro (PL) no 19º Batalhão da PMDF dentro do Complexo Penitenciário da Papuda, conhecido como Papudinha. Com isso, os agentes de segurança responsáveis têm até o final desta semana para encaminhar o documento.

O relatório precisa detalhar, desde o primeiro dia em que Bolsonaro chegou na Papudinha (15 de janeiro), as visitas que o ex-presidente recebeu, sejam de parentes, aliados, seus advogados e os médicos que o acompanham desde seus procedimentos cirúrgicos.

Ainda sobre os problemas de saúde do ex-chefe de Estado, também precisam constar no relatório as consultas e atendimentos médicos realizados, além das sessões de fisioterapia – recomendadas pelos médicos do ex-presidente para que sejam realizadas no período noturno – e demais atividades físicas. Além disso, também precisam constar no documento elaborado pelos agentes penitenciários leituras de livros e outras eventuais ocorrências. Todas as informações precisam

contar data e horário.

Desde o dia 15, Jair Bolsonaro cumpre pena no 19º Batalhão da PMDF dentro do Complexo Penitenciário da Papuda, conhecido como Papudinha. Antes, ele estava detido na Superintendência da Polícia Federal (PF). Contudo, após familiares e advogados criticarem que o lugar onde o detento estava não tinha as condições necessárias para atender às demandas de saúde, ele foi transferido.

Preso há dois meses, Jair Bolsonaro foi condenado por integrar o núcleo principal de um plano de golpe de Estado. Além do golpe para tomar o poder, a trama golpista também previa o plano “Punhal Verde e Amarelo”, que previa o assassinato do presidente Luiz Inácio Lula da Silva (PT), do vice-presidente Geraldo Alckmin (PSB) e do ministro do STF e então presidente do Tribunal Superior Eleitoral (TSE) Alexandre de Moraes. Ele cumpre pena de 27 anos e três meses de prisão.

A depender do que for detalhado, os aliados do ex-presidente têm esperança de que ele tenha a prisão convertida para o regime domiciliar.

Horas antes de Bolsonaro ser transferido para a Papudinha, a ex-primeira-dama Michelle Bolsonaro se encontrou com Alexandre de Moraes e com o decano do Supremo, ministro Gilmar Mendes.



# CORREIO ECONÔMICO

POR  
MARTHA IMENES

Marcello Casal Jr/Agência Brasil



Botijão de gás será mais acessível às famílias

## Programa Gás do Povo já está em todas as capitais do país

O Programa Gás do Povo já está presente em todas as capitais brasileiras. Nesta segunda fase, 950 mil novas famílias de 17 capitais passam a receber o vale para recarga gratuita do botijão de gás de cozinha (GLP) de 13 quilos (kg), que pode ser utilizado em mais de 10 mil revendedoras credenciadas em todo o país. Segundo o Ministério do Desenvolvimento, Assistência Social, Família e Combate à Fome (MDS), o Gás do Povo deve estar em pleno funcionamento em março, quando 15 milhões de famílias serão beneficiadas. O programa pretende combater a pobreza energética, definida como a dificuldade de uma família em ter acesso a serviços de energia essenciais e modernos, como iluminação, aquecimento, refrigeração e energia para cozinhar.

### Saúde pública

De acordo com representantes do governo federal, o programa Gás do Povo traz vantagens não apenas para as famílias de baixa renda, mas para a saúde pública. O MDS ressalta que o acesso ao botijão reduz o uso de alternativas perigosas (como lenha, carvão e querosene) para o cozimento, diminui riscos de doenças respiratórias e queimaduras e garante acesso a fontes de energia limpas e seguras.

Tânia Rêgo/Agência Brasil



Ministro Wellington Dias: ajuda aos mais pobres

### Ajuda no orçamento

O ministro do Desenvolvimento e Assistência Social e Combate à Fome (MDS), Wellington Dias, ressalta que o programa ajuda diretamente no orçamento das famílias. “O benefício alivia o orçamento familiar dos mais pobres, que podem destinar o dinheiro que gastariam no botijão para comprar alimentos ou suprir outra necessidade básica”, afirma. O auxílio-gás, benefício atual que permite a compra de um botijão de 13 kg a cada dois meses por cerca de 4,4 milhões de famílias de baixa renda, será substituído.

### Ampliação até março

A previsão é que o programa esteja em pleno funcionamento em março, quando 15 milhões de famílias em todos os 5.571 municípios estarão contempladas. “É uma política que leva dignidade, saúde e segurança alimentar a milhões de famílias. Em março, o programa estará em todos os municípios do país”, assegura o ministro de Minas e Energia, Alexandre Silveira.

## Franquia Sou Coluna

A saúde da população - seja ela psicológica ou física - tem ganhado espaço e ampliado o debate sobre a necessidade de cuidados. Segundo o Organização Mundial da Saúde (OMS) e Organização Mundial do Trabalho (OIT), doenças e acidentes de trabalho geram uma perda anual de 4% do Produto Interno Bruto (PIB) mundial.

### Expansão

Na esteira de cuidados médicos, a clínica Sou Coluna anuncia sua expansão nacional ao abrir unidades em oito estados brasileiros. Com isso, a previsão de faturamento de mais de R\$ 15 milhões até dezembro deste ano. A média de atendimentos, segundo a franqueadora, é de 6 mil por mês.

### Aprovação

Representantes da clínica comemoram o o índice de satisfação de quase 100% e pontuam que a crescente demanda por soluções não invasivas tem impactado positivamente o seu crescimento. A dor na coluna é uma das principais queixas clínicas entre brasileiros de todas as idades.

### Regiões

A clínica está presente em Anápolis (GO), Brasília (DF), Campinas (SP), Goiânia (GO), Porto Alegre (RS), Recife (PE), Rio Verde (GO), Fortaleza (CE), Belo Horizonte (MG) e Curitiba (PR). O cofundador e executivo-chefe da marca, Wolney Haas, explica que a clínica utiliza um método que integra prevenção, tratamento e manutenção.

### Tratamento

O cofundador da marca acrescenta que todo o processo de tratamento de quem sofre com dores na coluna é baseado em um diagnóstico detalhado e no uso de tecnologias e técnicas avançadas, como tração, correção estrutural, massoterapia, termoterapia e exercícios terapêuticos.

### Modelo

Segundo ele, o método aplicado é resultado de anos de estudo e prática clínica, voltado para o alívio da dor, reeducação postural e recuperação funcional sem necessidade de cirurgia. “O modelo de atendimento, 100% focado na individualidade do paciente, se tornou um diferencial competitivo no mercado de clínicas e reabilitação”, finaliza.



Preço de gasolina A tem queda nas distribuidoras

# Petrobras reduz preço da gasolina em 5,2%

Preço médio nas distribuidoras será, em média, de R\$ 2,57 por litro

Por Martha Imenes

Após 3 meses da última redução, a Petrobras anunciou queda de 5,2% no preço da gasolina para as distribuidoras a partir de amanhã (27). Com isso, o preço médio da gasolina A passará a ser de R\$ 2,57 por litro — uma redução de R\$ 0,14 por litro. A queda deve ficar em torno de R\$ 0,10 na gasolina tipo C, que vai para a bomba dos postos. A explicação é do presidente do Sindicato das Empresas Distribuidoras de Combustíveis e de Lubrificantes no Distrito Federal (Sindicombustíveis) do Distrito Federal, Paulo Tavares.

“Em tese, as distribuidoras deveriam (ou podem reduzir) a partir de amanhã (27) ou de forma gradativa o preço do combustível”, diz Paulo.

“Em outubro do ano passado a redução foi de R\$ 0,17 nas refinarias, o que daria um impacto de aproximadamente perto de R\$ 0,12 nos postos de combustíveis. As distribuidoras, porém, não repassaram essa redução e não explicaram o motivo. Então vamos aguardar”, acrescenta.

Ele pontua que as distribuidoras têm estoques muito mais elevados do que postos de combustíveis — que duram em torno de dois ou até três dias ou um dia dependendo do custo —, para ter impacto no valor é preciso baixar o estoque para que ocorra a redução.

Segundo a Petrobras, os preços praticados pela empresa re-

presentam cerca de um terço do valor final pago pelos consumidores nos postos.

A estatal explica que o preço da gasolina nas bombas é composto por diversos fatores, além do valor cobrado pela estatal. Entre eles estão os custos e margem de lucro de distribuidoras e revendedores; custo do etanol anidro, que é misturado à gasolina A para formar a gasolina C; impostos federais, como Cide, PIS/Pasep e Cofins; imposto estadual (ICMS), cuja alíquota varia conforme a unidade da Federação.

### Nota da Petrobras

“A partir de amanhã, 27/01, a Petrobras reduzirá seus preços de venda de gasolina A para as distribuidoras em 5,2%. Dessa forma, o preço médio de venda da Petrobras para as distribuidoras passará a ser, em média, de R\$ 2,57 por litro, uma redução de R\$ 0,14 por litro.

Desde dezembro de 2022, os preços de gasolina para as distribuidoras foram reduzidos em R\$ 0,50 / litro. Considerando a inflação do período, esta redução é de 26,9%.

Para o diesel, neste momento, a Petrobras está mantendo seus preços de venda para as companhias distribuidoras. Desde dezembro de 2022, a redução acumulada nos preços de diesel para as companhias distribuidoras, considerando a inflação, é de 36,3%”.



# Setor de bets arrecada R\$ 37 bilhões em 2025 e acende alerta

Estudo aponta que 18% dos apostadores deixam de pagar contas para jogar online

Por Martha Imenes

As empresas de apostas esportivas e jogos online (bets) enceraram 2025 com receita bruta de R\$ 37 bilhões. Os dados são da Secretaria de Prêmios e Apostas (SPA), órgão vinculado ao Ministério da Fazenda. O número aponta alta movimentação, o que é comemorado pelo setor de jogos, chama atenção por um outro viés: do de apostadores. Um estudo da klavi, fintech de inteligência via Open Finance, analisou o comportamento financeiro de 6,8 milhões de brasileiros e identificou que 18% dos apostadores têm um comportamento de alto risco. Essa parcela deixa de cumprir compromissos financeiros para apostar.

A pesquisa também revela a dimensão da expansão do fenômeno: 53,6% da base analisada apostou ao menos uma vez nos últimos 12 meses, o que equivale a 3,7 milhões de pessoas e repre-

senta o dobro do registrado um ano antes. Esses dados foram levantados a partir de informações obtidas via Open Finance.

Mediante consentimento explícito dos usuários, é possível observar em tempo real a renda, os gastos, a frequência de apostas e o uso de crédito para checar as tendências comportamentais e o impacto financeiro das apostas na vida dos brasileiros. A partir dessas métricas, a klavi desenvolveu um Indicador de Risco de Apostas capaz de identificar quando o hábito deixa de ser recreativo e passa a comprometer a saúde financeira do indivíduo.

“A digitalização ampliou o acesso, mas não necessariamente a compreensão sobre risco. Apostar ficou mais fácil, mais rápido e mais invisível no dia a dia. Isso aumenta a vulnerabilidade de quem não tem alfabetização financeira para reconhecer sinais de risco”, afirma Bruno Chan, CEO e co-fundador da klavi. Segundo ele, o



Vício de apostas em bets e em cassinos online recebem atenção do poder público

problema está na ausência de repertório para lidar com plataformas desenhadas para estimular a recorrência: “O que o estudo mostra é que a combinação entre inclusão digital e falta de educação financeira cria terreno fértil para hábitos compulsivos”, complementa.

A análise mostra que, embora 69,3% da amostra total não apresente risco associado às apostas, a parcela crítica preocupa. Além dos 18% de apostadores de alto risco, outros 11,6% têm risco moderado e 9,4% apresentam risco baixo, indicando que o comportamento pode evoluir negativamente ao longo do tempo. O grupo de risco alto, sozinho, já representa mais de 600 mil pessoas com o orçamento diretamente comprometido pelas apostas digitais.

## Risco de inadimplência

As consequências são amplas. Pessoas classificadas como de alto

risco têm ao menos 35% mais chance de se tornarem inadimplentes, resgatam investimentos ou deixam de aportar, reduzem consumo no varejo, não recomparam a reserva de emergência e podem vender bens pessoais para sustentar o hábito. Também são mais frequentes cortes em gastos com saúde e atrasos em contas essenciais, como água, energia e internet.

O perfil etário mostra nuances importantes: entre 18 e 24 anos, metade dos apostadores de alto risco pertence à classe C e 68% estão concentrados no Sudeste e Nordeste. No grupo de 25 a 34 anos, um terço dos apostadores apresenta algum nível de risco e 12% já atingem o patamar de alto risco. Entre 35 e 54 anos, há forte concentração no Sudeste e nas classes C. A partir dos 55 anos, o risco médio cai, ainda que permaneça elevado entre consumidores das classes C, D e E. Dos 75 anos em diante, o padrão se

transforma, e o comportamento de risco se concentra proporcionalmente mais nas classes A e B, embora 87% dessa faixa etária não apresentem risco.

O estudo indica que o risco se reconfigura ao longo da vida e acompanha tanto a exposição digital quanto diferentes formas de lidar com incertezas financeiras. Nas faixas mais jovens e urbanizadas, prevalece a vulnerabilidade associada à hiperexposição a aplicativos e à falta de educação financeira. Nas mais altas, o comportamento se relaciona menos à renda e mais a padrões individuais de consumo. Para Chan o diagnóstico reforça a urgência de ferramentas de prevenção, “Quando conseguimos enxergar os sinais de risco em tempo real, é possível proteger o usuário antes que a situação se desestabilize completamente. É assim que o dado deixa de ser apenas diagnóstico e passa a ser proteção”, conclui o CEO da klavi.

# Dados divulgados pelo governo permitem maior fiscalização e controle do setor

O advogado Felipe Crisafulli, sócio do Ambiel Bonilha Advogados e membro da Comissão de Direito dos Jogos, Apostas e do Jogo Responsável da OAB/SP, destaca a importância do dado divulgado pelo governo federal. “Com base na informação passada pelo governo é possível saber quanto o governo ganhou e, na forma da lei, obrigatoriamente destinou aos órgãos e entidades competentes como consequência direta da regulação das apostas de cota fixa”, explica.

Conforme os dados oficiais, o volume de arrecadação reflete um crescimento expressivo do setor desde a implementação da regulamentação, em 1º de janeiro de 2025. A SPA também informou que mais de 25 mil sites ilegais foram bloqueados em cooperação com a Agência Nacional de

Telecomunicações (Anatel), e que atualmente 79 operadoras estão autorizadas a atuar no país dentro das normas legais.

Além da receita bruta gerada pelas bets, o governo arrecadou valores importantes com outorgas de autorização e taxas de fiscalização pagas pelas operadoras, ampliando o impacto fiscal positivo da atividade. Os dados reforçam a relevância econômica do setor regulado e o papel do Estado no combate à informalidade e na promoção de práticas responsáveis.

“O desempenho do setor em números ao longo do ano de 2025 demonstra que o mercado de apostas pode ser uma fonte significativa de receita. Mas a atuação da SPA, em si, vai além: ela evidencia que um ambiente



Felipe Crisafulli chama atenção para necessidade de controle

regulado oferece transparência, eficácia na fiscalização e maior proteção ao consumidor, numa relação de ‘ganha-ganha’ a todos os envolvidos”, avalia Felipe Crisafulli.

## Aperfeiçoamento

Crisafulli avalia que desafios permanecem no cenário regulatório. A necessidade de aperfeiçoar mecanismos de combate a operadores que atuam fora dos parâmetros

legais (black market) e a intensificação de campanhas de conscientização sobre jogo responsável estão entre as prioridades identificadas por especialistas.

“É fundamental que a regulamentação continue evoluindo para diminuir riscos sociais e econômicos, atuando não apenas para fiscalizar os operadores que atuam no mercado regulado, mas, também, extirpar as empresas que não passaram pelo mesmo escrutínio do governo, pois, dessa maneira, teremos um mercado com um ambiente competitivo e transparente”, destaca Gustavo Biglia, sócio do Ambiel Bonilha Advogados e especialista em Direito Regulatório na área de Jogos e Apostas. Sua análise aponta para o equilíbrio entre incentivos econômicos e mecanismos de proteção ao cidadão.



JORNAL DO SERVIDOR

POR MARTHA IMENES

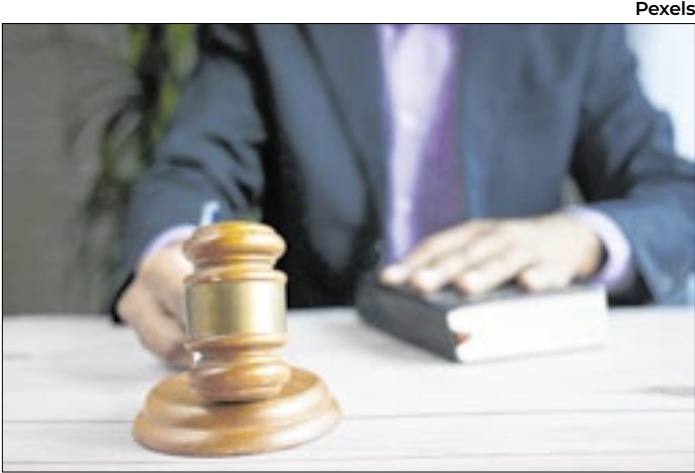

Decisão foi tomada pela 8ª Vara do Trabalho, em Brasília

## Gestão não pode usar processo prescrito para demitir servidor

Justiça decide que processo disciplinar contra um servidor público não pode ser retomado após sua prescrição para justificar a demissão desse agente. De acordo com Marcos Alberto dos Reis, juiz substituo da 8ª Vara do Trabalho de Brasília, a prescrição “não pode ser ignorada pela administração, sob pena de afronta aos princípios da legalidade”. Além de determinar a suspensão da justa causa, Reis determinou a reintegração imediata do empregado. Além disso, o juiz reconheceu o perigo de dano irreparável ou de difícil reparação com a suspensão imediata dos pagamentos do servidor devido à demissão, ordenando o pagamento de salários e benefícios desde a data da última demissão.

### Caso é de 2019

O caso aconteceu em 2019, na Empresa Brasileira de Comunicação (EBC). Um ano antes, em outubro de 2018, a EBC abriu uma sindicância para apurar uma conduta do servidor. Essa ação resultou em demissão em maio de 2019. A destituição, contudo, foi anulada pelo Tribunal Regional do Trabalho (TRT) da 10ª Região por violação ao contraditório e à ampla defesa, dando ordem para reintegração.

Marcello Casal Jr/Agência Brasil



EBC tem que manter pagamentos do empregado

### Retorno ao cargo e nova demissão

Anos depois, em 2024, o servidor voltou ao cargo. Porém, a empresa deu continuidade ao processo de 2018 e, em abril de 2025, reaplicou a demissão por justa causa. O servidor ajuizou uma ação para anular o ato administrativo, em tutela de urgência, solicitando a suspensão de todos os efeitos do processo de sindicância. O juiz observou que, apesar da abertura da sindicância interromper o prazo prescricional, a norma interna da EBC estabelece que a decisão final deve ser proferida em até 150 dias a partir da instauração do processo.

### Prazo se esgotou em março de 2024

O processo foi aberto em outubro de 2018, portanto, esse prazo acabou em março de 2019. A penalidade, porém, foi aplicada em maio de 2019, após o período estabelecido. Dessa forma, começou a contar o prazo prescricional de cinco anos, aplicado às infrações puníveis com demissão. O juiz explicou que esse prazo acabou em março de 2024, sem qualquer causa válida de interrupção ou suspensão.

### Alerta de golpe I

O Sindicato dos Trabalhadores em Saúde, Trabalho, Previdência e Assistência Social no Estado do Rio (Sindsprev-RJ) fez um alerta sobre uma tentativa de golpe via WhatsApp contra servidores. Estelionatários estão entrando em contato com associados do Sindsprev fingindo ser a advogada do sindicato.

### Alerta de golpe II

Na conversa, os criminosos pedem que os servidores efetuem pagamentos como “condição” para uma suposta “liberação de alvarás” referentes a ações movidas pelo Sindsprev-RJ, e isso não existe. “É preciso que todos os servidores e servidoras fiquem atentos e não caiam neste golpe”, alerta.

### Concurso I

Candidatos inscritos no concurso da Câmara dos Deputados terão até quarta-feira para pagar a inscrição do certame. As inscrições acabaram na segunda-feira. O edital prevê 70 vagas imediatas e 70 para cadastro de reserva para os cargos de Analista Legislativo e Técnico Legislativo, ambos com lotação em Brasília (DF).

### Concurso II

As provas objetiva e discursiva estão marcadas para o dia 8 de março, com aplicação em todas as capitais do país. Os cargos oferecem remuneração inicial em torno de R\$ 21 mil, podendo chegar a R\$ 30 mil. Não há exigência de formação em área específica: basta possuir diploma de nível superior em qualquer curso reconhecido pelo MEC.

### Concurso III

O concurso ocorre em um contexto de defasagem de pessoal na Câmara dos Deputados e é resultado de um processo de cobrança do Sindicato dos Servidores do Poder Legislativo Federal e Tribunal de Contas da União (Sindilegis), que há anos atua junto à Administração da Casa e aos parlamentares.

### Concurso IV

Para a entidade, o novo concurso é necessário, mas não deve substituir a nomeação de todos os aprovados no cadastro de reserva do último certame. O Sindilegis destaca a retomada do concurso para Técnico Legislativo, que não era realizado há bastante tempo, à exceção das seleções específicas para a Polícia Legislativa Federal (PLF).



Mesmo com sistema off, INSS mantém meta do funcionalismo

# Servidores do INSS fora do abatimento de metas

## Atendimento, revisão, concessão, pagamento e vão ficar offline

Por Martha Imenes

O Instituto Nacional do Seguro Social (INSS) comunicou via Ofício SEI Circular nº 6/2026 que haverá indisponibilidade total e programada dos sistemas de hoje (27) ao dia 1º de fevereiro. Apesar de provocar fechamento de Agências da Previdência Social (APS) em todo país, de parar os sistemas de concessão, revisão, pagamento e atendimento – o que afeta diretamente servidores e milhões de segurados, inclusive os mais de 3 milhões que esperam na fila –, o INSS não vai abater as metas de servidores no período. As informações são da Federação Nacional dos Sindicatos dos Trabalhadores em Saúde, Trabalho, Previdência e Assistência Social (Fenasps).

Ainda conforme o texto da federação, a medida “abre margem para a imposição de compensação de trabalho, inclusive em contraturnos e finais de semana, o que a Fenasps considera inaceitável”. A federação acrescenta que “não cabe aos trabalhadores arcar com os prejuízos de falhas de planejamento e gestão administrativa”.

Conforme publicado no site da Fenasps, “o próprio ofício reconhece que os sistemas do INSS, o Meu INSS e a Central 135 ficarão totalmente indisponíveis, inviabilizando o exercício regular das atividades”.

Ainda segundo a Fenasps,

o presidente da autarquia teria afirmado que “não há de se falar em abatimento por indisponibilidade sistêmica quando o fato ou parada é programada, citando inclusive disposição em portaria”.

“Novamente o que se percebe é que toda construção normativa, apesar dos esforços da Fenasps na mesa setorial e de processos de trabalho, é voltada rigorosamente no sentido de penalizar ou repassar ao servidor a responsabilidade pela inoperância institucional, onde a produtividade é sempre o ‘fim’ e não um meio, e a quantidade a única moeda disponível no mercado de visibilidade e entrega governamental, em detrimento da qualidade ou satisfação de usuários e servidores”, escreve a federação.

### Fechamento de agências

As agências da Previdência Social vão ficar fechadas do dia 27 de janeiro até às 23h do dia 1º de fevereiro de 2026 para para migração tecnológica do sistema CV3. Com isso haverá interrupção completa dos sistemas de concessão, revisão, pagamento e atendimento, afetando diretamente servidores e milhões de segurados em todo o país.

Embora a paralisação decorra exclusivamente de decisão e responsabilidade da gestão, a Fenasps pontua que o documento estabelece diretrizes de atendimento e gestão operacional.



# Câmara aprova Lei Maria da Penha mais dura para servidores

Objetivo é afastar agressores de vítimas no serviço público durante medida protetiva

Por Martha Imenes

A Comissão de Administração e Serviço Público da Câmara dos Deputados aprovou uma proposta que altera a Lei Maria da Penha. O projeto estabelece regras para o afastamento entre agressor e vítima quando ambos atuam no serviço público, ou quando a vítima ou parentes próximos precisam frequentar o local por motivos profissionais.

As principais medidas preveem a movimentação funcional do agressor, como remoção, redistribuição, cessão ou requisição, durante a vigência da medida protetiva. Caso não seja possível realizar a transferência por falta de vagas ou estrutura, a vítima poderá optar por regime de trabalho remoto para ela ou para o agressor, assegurando o distanciamento físico.

O Projeto de Lei (PL) 3.396/2024, de autoria da deputada Camila Jara (PT-MS), prevê como principal mudança a determinação de que a administração pública deve afastar o agressor do convívio da vítima por meio de sua movimentação funcional, isto é, pela remoção, redistribuição, cessão ou requisição, enquanto durar a medida protetiva.

A versão aprovada é fruto do



Pablo Valadares/Câmara dos Deputados

Comissão de Administração e Serviço Público da Câmara aprova proposta que altera a lei

relatório da deputada Delegada Ione (Avante-MG). O texto original focava na remoção automática de agressores federais, mas as alterações ampliadas visam maior eficácia na proteção às mulheres, sem prejudicar o serviço público.

Entre as mudanças estão a aplicação a todas as esferas da administração (federal, estadual

e municipal), extensão das proteções a familiares próximos da vítima, proibição de relações de chefia entre as partes — inclusive no teletrabalho — e priorização do interesse da mulher e do serviço público nas decisões.

O projeto tramitará em caráter conclusivo pelas Comissões de Defesa dos Direitos da Mulher e

de Constituição e Justiça e de Cidadania. Para se tornar lei, ainda precisa de aprovação na Câmara e no Senado.

## Tome nota

A Lei Maria da Penha 11.340/2006 (Lei 11.340/2006), originada no Congresso, cria mecanismos

para coibir a violência doméstica e familiar, definindo formas de violência (física, psicológica, sexual, patrimonial, moral).

Em 2025, a lei teve seu nome oficializado no Diário Oficial, consolidando o reconhecimento a Maria da Penha Maia Fernandes.

## Principais pontos

■Afastamento no serviço público: A Comissão de Administração aprovou (janeiro 2026) que agressores servidores públicos sejam movidos de setor ou, em caso de impossibilidade, a vítima/agressor trabalhe remotamente para garantir o distanciamento.

■Prioridade no atendimento: Aprovação de prioridade para mulheres idosas, adolescentes e crianças em casos de violência doméstica.

■Proteção à saúde bucal: Proposta prioriza o atendimento e reparo de danos físicos em mulheres vítimas, através da rede de saúde bucal.

■Rondas Maria da Penha: Aprovação do marco legal para oficializar e padronizar as Rondas Maria da Penha da Polícia Militar.

■Endurecimento de penas: Em 2024, a legislação foi alterada para aumentar a pena pelo descumprimento de medidas protetivas, passando a ser reclusão de 2 a 5 anos.

# Receita rebate fake news sobre IR

Informações falsas que circulam nas redes sociais — sobre uma suposta elevação da tributação sobre professores em razão do reajuste do piso salarial do magistério — são rebatidas pela Receita Federal. Segundo o órgão, as alegações ignoram as regras legais de apuração do imposto e levam à conclusão equivocada de que os profissionais da educação passariam a pagar mais IR após o aumento salarial.

O Fisco destaca que a reforma do Imposto de Renda faz com que mais contribuintes deixem de pagar IR e outros passem a pagar menos, tornando a tributação mais progressiva.

## Ampliação da faixa

Sancionada no fim do ano passado, a Lei 15.270/2025 ampliou a faixa de isenção do Imposto de Renda para quem recebe até R\$ 5 mil por mês e reduziu o imposto devido sobre rendimentos entre R\$ 5 mil e R\$ 7.350.

“Não procede a afirmação de

que o reajuste do piso do magistério levaria automaticamente os professores a pagar mais Imposto de Renda. Os profissionais da educação são diretamente beneficiados pela redução prevista na Lei 15.270/2025”, destacou a Receita no comunicado.

De acordo com a Receita, a categoria está entre as diretamente beneficiadas pelas novas regras.

Em 2025, com o piso salarial de R\$ 4.867,77, um professor pagava cerca de R\$ 283,14 por mês de Imposto de Renda retido na fonte, considerando o desconto simplificado. Já em 2026, com o piso reajustado para R\$ 5.130,63, esse mesmo profissional passará a pagar aproximadamente R\$ 46,78 mensais de IR.

Segundo o Fisco, o efeito combinado do reajuste salarial e da redução do imposto garante ganho real no salário líquido, ao mesmo tempo em que corrige distorções na tributação sobre a renda dos profissionais da educação.

## Desconto direto

O Imposto de Renda (IR) do servidor público é descontado diretamente na fonte (salário), seguindo a tabela progressiva da Receita Federal, com alíquotas que variam conforme a faixa salarial, permitindo deduções legais como INSS e dependentes, e é essencial para a declaração anual do IR, obtida em portais como o SouGov.br para o servidor federal.

## Isenção

Aposentados, pensionistas e servidores da ativa podem pedir isenção do Imposto de Renda se diagnosticados com doenças graves como câncer, cardiopatia grave, alienação mental, entre outras.

O processo requer solicitação ao regime próprio de previdência e análise do pedido, podendo envolver judicialização.

Por meio do SouGov.br, é possível obter o comprovante de rendimentos.

Marcelo Camargo/Agência Brasil



Receita Federal rebate fake news sobre cobrança de imposto



# CORREIO NO MUNDO

Metropolitan Transportation Authority of the State of New York



Situação pegou moradores de Nova York desprevenidos

## Onda de frio deixa mortos e cancela voos nos EUA

Ao menos dez pessoas morreram durante a tempestade de inverno que atinge parte dos Estados Unidos nesta semana, causando quedas de energia e afetando a aviação na região. Ao menos 20 estados e a capital, Washington, decretaram estado de emergência. Em alguns dos estados, moradores foram orientados a não saírem de casa. Cinco mortes aconteceram na cidade de Nova York, informou o prefeito Zohran Mamdani. Ele não disse se as mortes em questão têm relação com o frio, mas afirmou que as vítimas estavam “ao ar livre” durante as temperaturas glaciais. Outras três mortes aconteceram no Texas e mais duas na Louisiana. Uma das vítimas do Texas é uma adolescente de 16 anos que morreu em um acidente de tremó.

### Mais de 19 mil voos cancelados

Mais de 19.000 voos com origem ou com destino aos Estados Unidos foram cancelados no fim de semana. Quase 38% de todos os voos agendados para deixar os EUA no domingo (25) foram cancelados, segundo a plataforma Cirium. O número é o mais alto desde a pandemia. Em 30 de março de 2020, quando os efeitos do lockdown começaram a entrar em vigor, 12.143 voos foram cancelados no país.

U.S. Air Force/ Roland Balik



Situação da neve impede a decolagem e pouso de aviões

### Mais de 2.500 voos cancelados

Na manhã desta segunda (26), outros 2.500 voos também foram cancelados, segundo a agência de notícias AFP. Entre as cidades com voos cancelados estão Nova York, Washington, Chicago, Dallas e Atlanta. Mais de 840.000 pessoas ficaram sem energia no país, principalmente na região Sul. O Tennessee, onde gelo derrubou linhas de transmissão, teve mais de 300.000 casas sem energia. Problema de abastecimento elétrico preocupa autoridades, principalmente em regiões onde frio é atípico.

### Tempestade de longa duração

Em Kentucky e na Georgia a expectativa é de que o frio bata recordes. Na segunda, a cidade de Atlanta teve mínimas de -9°C. A expectativa é de que os impactos da neve e da chuva congelada durem semanas, segundo o Serviço Nacional de Meteorologia. O órgão classificou a tempestade como “extensa e de longa duração”, originária de uma perturbação no vórtice polar que veio do Canadá.

### Chacina no futebol

Onze pessoas morreram e outras 12 ficaram feridas após um homem armado abrir fogo contra pessoas em um campo de futebol de Salamanca, no México, neste domingo (25). Atirador chegou ao local após o término da partida, quando as pessoas estavam fazendo a tradicional socialização pós-jogo.

### Criança ferida

Dez pessoas morreram no local e outra morreu no hospital, segundo o prefeito de Salamanca. Em publicação nas redes sociais, Cesar Prieto afirmou que uma mulher e uma criança estão entre os feridos. Suspeita é de que o crime tenha relação com a briga de cartéis. Autoridades federais foram acionadas para investigação.

### Taxa de homicídios

O estado de Guanajuato, onde fica Salamanca, tem a maior taxa de homicídios do país, com 2.035 crimes do tipo no ano passado. A maior parte dessas mortes tem relação com a disputa territorial entre o cartel da Nova Geração de Jalisco e o cartel de Santa Rosa de Lima, que nasceu na região.

### Ameaça americana

Caso ocorra durante ameaça de intervenção dos EUA. Na esteira de ataques a outros países estrangeiros, Trump já ameaçou fazer ataques terrestres contra a nação vizinha alegando que os grupos criminosos “comandam o país”. Em contrapartida, o México tem tentado combater os carteis com a transferência de presos para os EUA e com operações policiais.

### Clinton condena

Bill Clinton condenou as mortes dos dois americanos em abordagens do ICE, a agência de imigração dos Estados Unidos. Em uma nota publicada em seu perfil no X, o ex-presidente declarou serem inaceitáveis os recentes acontecimentos em Minneapolis e outras comunidades do país, defendendo as manifestações populares.

### Mentira presidencial

“As pessoas no comando mentiram para nós, nos disseram para não acreditar no que vimos com nossos próprios olhos e adotaram táticas cada vez mais agressivas e hostis, incluindo o impedimento de investigações por autoridades locais”, afirmou o ex-presidente na declaração.

Por Ítalo Leite (Folhapress)



Ações do ICE estão matando cidadãos americanos nos EUA

# Donald Trump diz estar ‘revisando’ ações do ICE

Após 2ª morte no mês, presidente dos EUA diz estar ‘revisando tudo’

O presidente dos Estados Unidos, Donald Trump, afirmou no domingo (25) ao jornal americano The Wall Street Journal que o governo está analisando a abordagem do ICE (Serviço de Imigração e Alfândegas americano) que terminou na morte de um homem em Minnesota no fim de semana.

“Estamos analisando, estamos revisando tudo e chegaremos a uma conclusão”, disse o republicano à publicação, recusando-se a dizer se a conduta do agente foi apropriada.

“Não gosto de ataques a tiros. Não gosto mesmo”, continuou. “Mas também não gosto quando alguém vai a um protesto com uma arma potente, totalmente carregada e com dois carregadores cheios de balas. Isso também não pega bem.”

Alex Pretti, 37, foi morto a tiros durante uma abordagem de funcionários federais em operação anti-imigrantes. A secretária de Segurança Interna, Kristi Noem, afirmou que o episódio começou depois que um homem “abordou agentes da Patrulha da Fronteira dos EUA com uma pistola semiautomática de 9 mm” e eles tentaram desarmá-lo.

Vídeos publicados nas redes sociais e verificados pelo The New York Times, no entanto, contradizem essa versão, ao mostrar que Pretti estava segurando um celular antes de os agentes o derrubarem no chão e atirarem nele. A vítima tinha licença para portar arma, que foi descoberta apenas quando ele já estava no chão, sendo agredido. Ele é baleado após ser desarmado,

segundo as filmagens.

“As mentiras repugnantes contadas sobre nosso filho pelo governo são repreensíveis e nojentas”, afirmaram seus pais, Michael e Susan, em um comunicado no fim de semana. “O último pensamento e ato [de Alex] foi proteger uma mulher”, continuaram, em referência a uma pessoa que, momentos antes, havia sido empurrada pelos agentes de imigração.

“Ele estava com o celular na mão direita e a mão esquerda, vazia, erguida acima da cabeça enquanto tentava proteger a mulher que o ICE acabara de derrubar, tudo isso enquanto era atingido por spray de pimenta”, afirmaram.

O estado do Minnesota registra constantes protestos desde o início de janeiro, quando Renee Good, 37, foi morta por um agente do ICE. Em resposta às manifestações, Trump já ameaçou de usar Lei de Insurreição, um obscuro dispositivo legal com mais de 200 anos, para conter os protestos em Minneapolis.

Criada em 1807, a legislação permite ao presidente empregar soldados das Forças Armadas em situações em que distúrbios civis ultrapassem a capacidade das autoridades locais de manter a ordem. A legislação foi usada pela Casa Branca durante a Guerra Civil e, nos anos 1960, para impor o fim da segregação racial. A última aplicação ocorreu em 1992, durante os protestos antirracismo em Los Angeles.



# EUA ameaçam aliados regionais com destino de Nicolás Maduro

‘Basta das ordens de Washington’ na Venezuela, diz presidente Delcy Rodríguez

Por Igor Gielow (Folhapress)

A presidente interina da Venezuela, Delcy Rodríguez, disse no domingo (25) que já basta de haver ordens de Washington no país sul-americano.

“Já basta das ordens de Washington sobre políticos na Venezuela. Que seja a política venezuelana quem resolva nossa divergência e nossos conflitos internos. Já basta de potências estrangeiras”, disse Rodríguez em uma mensagem a trabalhadores petroleiros no estado de Anzoátegui.

Os Estados Unidos disseram estar no comando da Venezuela após a incursão militar de 3 de janeiro na qual Nicolás Maduro e sua esposa, Cilia Flores, foram capturados. Ambos enfrentam um julgamento por narcotráfico em Nova York.

Na quarta-feira (21), A presidente havia promovido uma reorganização das Forças Armadas ao nomear 12 oficiais superiores para comandos militares regionais, pouco mais de duas semanas após a queda do ditador.

Ela já tinha designado anteriormente um ex-chefe do serviço de inteligência como novo comandante de sua guarda presidencial e como diretor da agência de contrainteligência.

A nova mudança na liderança militar ocorre pouco menos de 20 dias após a operação dos EUA em Caracas, que envolveu ataque com mísseis, soldados e helicópteros.

Depois da operação, a grande incerteza que pairou sobre o futuro político do país veio acompanhada do rumor, discutido por venezuelanos na fronteira do Brasil com o vizinho, de que a cúpula política e militar do regime traiu o ditador e fez um acordo com os EUA.

Delcy era vice de Maduro. Desde então, o regime tem aberto canais de diálogo em meio à pressão americana, e Delcy foi convidada pelo governo de Donald Trump para visitar Washington - ainda não há data para a reunião, segundo a Casa Branca.

## EUA ameaçam aliados regionais

Enquanto isso, a nova Estratégia de Defesa Nacional dos Estados Unidos, publicada na sexta (23), prevê “ação decisiva” contra aliados regionais que não trabalhem segundo os interesses do governo de Donald Trump, citando a captura do ditador venezuelano Nicolás Maduro como exemplo de punição possível.



Além disso, o texto coloca como prioridade o controle da Groenlândia e do canal do Panamá, limita o apoio a aliados na Europa e na Ásia, além de buscar a contenção da China sem conflito armado.

O documento de 34 páginas, assinado pelo secretário Pete Hegseth (Defesa), é o instrumento para colocar em prática os princípios delineados pela Estratégia de Segurança Nacional, editada em 5 de dezembro e que causou espanto global pela mudança de foco do país mais poderoso do mundo.

Como no texto anterior, a nova Estratégia prevê os EUA mais isolados do mundo, mas guardando para si o direito de agir com violência para garantir interesses nacionais. E o foco novamente é o Hemisfério Ocidental.

Ali entra a ameaça à região. “Vamos nos engajar em boa fé com nossos vizinhos e parceiros, mas vamos garantir que eles respeitem e façam a parte deles para defender nossos interesses comuns. Onde eles não o fizerem, nós estaremos prontos para tomar ação decisiva e focada”, diz o texto.

Citando o chamado Corolário Trump à Doutrina Monroe, o documento desenha o que pode acontecer. “As forças dos EUA estão prontas para aplicar [o corolário Trump] com rapidez, força e precisão, como o mundo viu na Operação Determinação Absoluta”, afirmou, sobre o ataque à Venezuela em 3 de janeiro.

çou em 28 de dezembro. Os atos se espalharam por todas as províncias do país e se transformaram na mais séria ameaça à teocracia desde sua instalação, em 1979. Teerã respondeu com uma repressão violenta, deixando milhares de vítimas.

Na última quarta-feira (12), Teerã disse que havia suprimido com sucesso os protestos contra a teocracia que agitaram o país por semanas e reconheceu, pela primeira vez, que 3.000 pessoas morreram durante as manifestações - uma cifra bastante interior às estimativas de ONGs.

O anúncio fez parte de uma série de movimentos públicos do regime iraniano para reforçar a ideia de que os distúrbios no país

O palavrório visa resgatar a doutrina de 1823 em que os EUA buscavam se proteger do colonialismo europeu, transformada em instrumento imperialista em 1904, quando o então presidente Theodore Roosevelt lançou o seu corolário - defendendo o uso da força para assegurar o que considerava seu quintal estratégico.

“Nós vamos garantir o acesso militar e comercial dos EUA a áreas chave, especialmente o canal do Panamá, o golfo da América [como Trump chama o golfo do México] e a Groenlândia”, escreve Hegseth.

A Groenlândia está no centro de uma crise contínua entre Trump e seus aliados europeus na Otan. Na semana passada, ele reafirmou que quer controlar a ilha da Dinamarca, mas descartou o emprego de tropas para tal.

A negociação sobre o tema ainda é incerta, e as críticas feitas pelo americano à aliança militar ocidental, inclusive a ultrajante afirmação de que os aliados não foram à linha de frente nos 20 anos de ocupação americana do Afeganistão, seguem repercutindo.

A citação nominal ao canal do Panamá, obra que foi tocada por americanos no século 20, recoloca o tema na mesa. No começo de seu segundo mandato, Trump exigiu a saída de empresas chinesas da operação do local, sugerindo ação militar.

Baixou o tom, mas conseguiu que os panamenhos rompessem acordos com Pequim, dando a impressão agora desfeita de que o assunto estava resolvido.

Aos aliados mais tradicionais, os sinais são ainda mais sombrios. À União Europeia, diz que Vladimir Putin é problema dos integrantes do flanco leste do bloco.

Se a doutrina publicada em dezembro dizia que o continente tinha líderes fracos que precisavam ser enquadrados ao trumpismo, sua versão militar afirma que

a Europa deve se defender sozinha contra Moscou, e prevê a redução da presença de Washington no continente.

O texto só reconhece a Rússia como ameaça aos EUA no campo nuclear e de ações cibernéticas, mas afirma que o apoio ao continente será limitado daqui em diante.

É mais um prego no caixão da ordem internacional vigente por oito décadas, desde o fim da Segunda Guerra Mundial. A Ucrânia, nesse contexto, fica a ver navios, dependendo do apoio dos europeus contra os russos, ainda que a maioria das armas usadas contra a invasão seja americana.

Outro aliado deixado à míngua é a Coreia do Sul. A doutrina prevê que Seul terá de pagar sua conta de defesa sozinha contra o Norte comunista, liberando energia dos EUA, que mantêm 28 mil militares no país. Daí para Seul buscar a bomba atômica e aumenta os riscos de proliferação é um passo.

Por fim, mas talvez acima de tudo, há a rivalidade com a China. Enquanto a versão anterior da Estratégia, editada no governo Joe Biden em 2022, classificava o gigante asiático como adversário a ser combatido, a atual reduz o tom do conflito.

“Nosso objetivo não é dominar a China, nem estrangulá-la ou humilhá-la. Ele é simples: prevenir que qualquer um, incluindo a China, seja capaz de nos dominar”, afirma, adotando o tom contraditório que permeava a Estratégia de Segurança.

Segundo o texto, Trump quer uma relação respeitosa com Pequim, “mas numa posição de força militar segundo a qual ele possa negociar em termos favoráveis à nossa nação”. O texto não fala em Taiwan, ilha autônoma que a China quer para si, mas cita a necessidade de manter “uma forte defesa de negação” nos arquipélagos aliados que cercam o rival.

O novo documento, o quinto desde a estreia em 2005, parece feito para ser solapado pela realidade. Enquanto defende que Israel e os países do Golfo podem conter o Irã, uma armada americana é montada na região, ameaçando iniciar uma guerra.

Isso dito, o texto reafirma a autoimagem imperial que Trump alimenta, centrada no discutível conceito de Paz pela Força, que não oferece alternativa real senão a do interesse americano à de fato caduca ordem global.

## Balanço de ONG de direitos humanos contabiliza quase o dobro de mortes admitidas pelo Irã

O número de mortos nas manifestações contra o regime do Irã chegou a ao menos 5.848, segundo a organização de direitos humanos Hrana, com sede nos Estados Unidos. Desse total, 5.520 seriam de manifestantes.

De acordo com o balanço mais recente publicado neste domingo (25), ainda há 17.091 óbitos sob investigação. O total de prisões teria chegado a 41.283. A checagem independente de informações não é possível em meio a um bloqueio de internet imposto pelo regime teocrático, dificultando o envio de informações para fora do país.

A atual onda de protestos no Irã come-

foram completamente subjugados.

Segundo o boletim de Hrana, há relatos de que agentes das forças de segurança estariam pressionando profissionais de saúde dentro de hospitais. Segundo testemunhos, militares teriam entrado inclusive em unidades de terapia intensiva, realizado ameaças de prisão. Profissionais de saúde relataram ter escondido manifestantes feridos.

Ainda há relatos de prisões de médicos e paramédicos por atenderem pessoas que participaram dos atos.

Na semana passada, o chefe da polícia nacional do Irã anunciou que as pessoas que foram “enganadas” a participar das manifestações

receberiam punições mais leves se se entregassem em até três dias.

“Os jovens que se envolveram involuntariamente nos protestos são considerados indivíduos que foram enganados, não soldados inimigos”, afirmou Ahmad-Reza Radan à televisão estatal na última segunda (19), acrescentando que “serão tratados com indulgência” pelo regime teocrático.

Dois dias antes, o líder supremo do Irã, o aiatolá Ali Khamenei, havia afirmado que as autoridades têm a obrigação de “quebrar a espinha dorsal dos sediciosos” e voltado a responsabilizar o presidente Donald Trump pelas mortes na repressão à recente onda de protestos.



# CORREIO ESPORTIVO

FC Barcelona



Jogo foi realizado em meio a um temporal intenso

## Em reformas, Camp Nou alaga durante vitória do Barcelona

Estádio do Barcelona, o Camp Nou registrou alagamentos em diversas áreas na vitória blaugrana sobre o Oviedo, neste domingo (25), por 3 a 0, pelo Campeonato Espanhol.

O estádio está liberado para jogos, mas a reforma de 1,6 bilhão de dólares (R\$ 8,5 bilhões na cotação atual) ainda não foi concluída. A volta do Barça ao Camp Nou aconteceu em novembro do ano passado, na goleada por 4 a 0 sobre o Athletic Bilbao.

Imagens mostram a água escorrendo por setores internos do estádio, como zona de imprensa e arquibancadas. Neste domingo (25), a cidade espanhola foi atingida por uma forte chuva já na reta final da partida.

## Obras devem ser concluídas em 2027

A situação virou motivo de piada entre torcedores do rival Real Madrid. “Camp Nou se candidata a receber o Mundial de Natação de 2030”, brincou o perfil “Fanáticos Real Madrid”, no X. O Barcelona estima que as obras -iniciadas em 2023 - terminem em 2027. O estádio passará a ter capacidade para 99 mil pessoas. O principal objetivo da reforma é a modernização do espaço de jogo, considerado “ultrapassado” pela diretoria quando comparado ao dos principais rivais.

Olympique Lyonnais



Endrick encantou a imprensa francesa com um hat-trick

## Endrick bate recorde de Ronaldo

Endrick superou Ronaldo Fenômeno e se tornou o mais jovem brasileiro a fazer um hat-trick (marcar três gols no mesmo jogo) entre as cinco principais ligas europeias. Aos 19 anos, o camisa 9 comandou a goleada do Lyon sobre o Metz, no domingo (25), pelo Campeonato Francês. O brasileiro já tem quatro gols e uma assistência em três jogos pelo novo clube. Ele foi emprestado pelo Real Madrid até o meio deste ano. Já Ronaldo tinha 21 anos quando anotou o primeiro hat-trick, na temporada 1997/98. Na ocasião, Ronaldo defendia a Inter de Milão.

## Le Parisien chama Endrick de ‘Rei’

O atacante também está entre os mais jovens a marcar três vezes em uma partida do Francês neste século, atrás apenas de: Jérémy Menez (17 anos e 260 dias), Kylian Mbappé (18 anos e 53 dias) e Ousmane Dembélé (18 anos e 296 dias). A atuação de Endrick chamou a atenção da imprensa internacional. O camisa 9 foi chamado de “rei” pelo tabloide francês Le Parisien.

## Valor milionário

A Justiça do Trabalho condenou a Ponte Preta a pagar R\$ 1.719.106,21, valores referentes a 13º e FGTS não pagos, além de uma multa de R\$ 600 mil pela ausência do seguro contra acidentes de trabalho ao volante Ramon Carvalho, que foi submetido a cirurgia em sua passagem pelo clube, em 2022. Ainda cabe recurso.

## Lateral-direita

Em meio às movimentações pela criação e venda da SAF, o Guarani vem enfrentando um problema na lateral-direita do time. Jogando com o zagueiro Raphael Rodrigues improvisado, diante da má fase do lateral titular, o Bugre estuda pedir a volta de Yan Henrique, que está emprestado ao Internacional.

## Arbitragem definida

A Supercopa do Brasil, que será disputada neste domingo (1º), no estádio Mané Garrincha, em Brasília, por Corinthians e Flamengo, terá arbitragem de Rafael Rodrigo Klein, do Rio Grande do Sul. Ele apitou o jogo de ida das finais da Copa do Brasil 2025, entre Corinthians e Vasco da Gama, que terminou empatada.

## Rony volta à pauta

Com a saída de Guilherme, o Santos havia aberto negociações por Rony, do Atlético-MG, mas não foram adiante. Com o impasse, o atacante abriu conversas com o Corinthians. Agora, a diretoria do Peixe voltou atenções para tentar contratar o atacante do Galo. O impasse do momento é conseguir a liberação junto ao time mineiro.

## Veiga de saída?

Ídolo do Palmeiras, o meia-atacante Raphael Veiga perdeu espaço no elenco e deve definir seu futuro ainda nesta semana. O Alviverde aguarda a chegada de uma proposta de R\$ 70 milhões do América do México, que ainda procura liberar uma vaga de estrangeiro para contratar o brasileiro.

## Estreantes brilham

A vitória do Mirassol por 4 a 0 sobre o São Bernardo, pelo Campeonato Paulista, foi a maior goleada do clube do interior paulista desde 2020, quando repetiu o placar na série D, em partida contra o Toledo. Três gols desse jogo foram marcados por Igor Formiga, Eduardo e Everton Galdino, reforços para a temporada 2026.



Presidente da FIFA teve reunião no Palácio do Planalto

# Samir Xaud quer o Super Mundial FIFA 2029 no Brasil

Em reunião com Lula e Infantino, presidente da CBF reforçou a ideia

Presidente da CBF, Samir Xaud afirmou que o Brasil tem interesse em sediar a próxima edição do Super Mundial de Clubes, em 2029.

“Isso é um assunto que a gente já lançou. Nós ainda não lançamos a campanha em si, mas já se fala nos bastidores. Vamos trabalhar para isso, acreditamos que o Brasil está apto a receber esse evento grandioso. Isso requer muita conversa, ajustes, mas vamos colocar nossa candidatura para 2029”, disse.

A FIFA ainda não abriu as candidaturas para definir qual será a próxima sede do torneio.

A edição inaugural foi disputada no ano passado, nos Estados Unidos e terminou com o Chelsea campeão sobre o PSG. Espanha, Marrocos e Qatar aparecem entre demais interessados em receber o próximo Mundial, segundo a imprensa europeia.

A declaração de Samir abriu o dia, que teve ainda um encontro com Gianni Infantino, presidente da FIFA, e o presidente Lula, que endossou a proposta para o Brasil sediar o Super Mundial de 2029. Eles estiveram em Brasília ao longo da manhã desta segunda-feira (26), junto ao técnico italiano Carlo Ancelotti, e aproveitaram para conversar sobre a realização da Copa do Mundo Feminina, no Brasil, em 2027.

Neste domingo (25), a FIFA lançou a marca da Copa Feminina. O evento foi realizado em um hotel no Rio de Janeiro.

## Gianni Infantino brinca com Lula

Gianni Infantino brincou com o presidente Lula ao afirmar que assumiria o comando da Seleção Brasileira.

“Apresentamos ao presidente Lula a mudança que vamos ter. Carlos Ancelotti vai ser o presidente da FIFA, e Gianni Infantino o técnico [da Seleção Brasileira]”, brincou, após a reunião.

Infantino elogiou o técnico Carlo Ancelotti e fez questão de “devolver” rapidamente o cargo para o treinador: “Deixemos para o Carlo [Ancelotti], que é o melhor. O Brasil tem uma seleção muito preparada e muito forte. Isso já o sabe o mundo inteiro. E um selecionador muito bom também”, disse presidente da FIFA.

Ele contou, porém, que a principal pauta foi a Copa do Mundo Feminina de 2027.

“Será o melhor Mundial da história do futebol. Teremos entre 3 e 4 milhões de torcedores do mundo inteiro, que vão encher os oito maravilhosos estádios. [...] Está tudo pronto no Brasil. Há estádios, hotéis, aeroportos. Não precisamos de nada além da alegria e que todos estejam com a FIFA, a CBF e com governo brasileiro para apoiar as mulheres, o futebol feminino e todas as causas das mulheres, contra a violência, contra o feminicídio”, afirmou o mandatário da FIFA.



# São Paulo prioriza Brasileirão em 2026 e avaliará copas ‘caso a caso’

Goleiro Rafael admitiu que crise política está atrapalhando o elenco do São Paulo

Por Valentin Furlan (Folhapress)

O São Paulo priorizará o Campeonato Brasileiro mesmo em meio à situação delicada no Paulista. O time estreia no nacional nesta quarta (28), contra o Flamengo.

A sequência ruim no Campeonato Paulista jogou luz na prioridade do São Paulo para 2026: escapar do rebaixamento no Brasileirão.

“Prioridade é o Brasileirão e lutar até dezembro. No meio, temos a possibilidade de ir para as quartas de Paulistão, Sul-Americana, mas a prioridade são os 45 pontos. No meio, podem acontecer coisas. Vamos saber se os moleques que vêm terão boa adaptação, se temos reforços. O foco está nos 45 pontos. Quando vamos alcançar? Temos toda a temporada para fazer, mas focados e jogando assim, acho que vamos chegar e fazer ainda mais pontos”, disse o técnico Hernán Crespo, após o clássico contra o Palmeiras.

O clube admite preocupação com a situação delicada na tabela do estadual e já definiu que priorizará a rotação de elenco com foco nos jogos do nacional. Por isso, os jogos de copas serão avaliados pontualmente. Crespo rodou o elenco, por



Tricolor vai analisar outros campeonatos com base em seu desempenho no Brasileirão 2026

exemplo, na eliminação da Copa do Brasil do ano passado, contra o Athletico-PR.

O Tricolor foi à Arena Barueri, pela 4ª rodada do Paulista, e sofreu a segunda derrota seguida, agora diante do Palmeiras. Bobadilla fez o único gol da equipe no revés por 3 a

1. O resultado deixa o time a apenas um ponto da zona do rebaixamento do Paulistão, com quatro pontos em cinco partidas. No meio de semana, o Tricolor já havia sido derrotado em casa pela Portuguesa.

Lucas foi poupado no clássico deste sábado por conta do grama-

do sintético. Calleri, que também retornou de lesão há pouco mais de uma semana, iniciou entre os reservas. A dupla deve ir para o jogo contra o Flamengo.

**Crise política atrapalha**

Após a derrota do São Paulo para o Palmeiras, neste sábado (24), o goleiro Rafael admitiu que a crise política vivida no clube está impactando os jogadores dentro de campo. Nesta semana, o presidente Julio Casares renunciou do cargo após ser afastado, enquanto o coordenador de futebol Muricy Ramalho pediu demissão.

“Acho que todo momento que o clube vive vai impactando todas as áreas, e a gente tenta se blindar disso e focar só no futebol. A gente espera ter um pouco mais de tranquilidade para que possamos pensar só no futebol. É uma fase de reconstrução, talvez vai ser um ano muito difícil para o São Paulo, porque vamos ter que reconstruir desde o presidente até toda a parte do futebol. Mas o São Paulo conta com profissionais que querem estar aqui, que amam o escudo. Vamos fazer nosso melhor para que a gente possa buscar essa reconstrução o quanto antes”, diz Rafael, à TNT Sports

Rafael acredita que o revés no Choque-Rei não representa o desempenho das duas equipes em campo. O Tricolor criou mais chances no primeiro tempo, mas pecou na criatividade na etapa final e se complicou no campeonato.

# Novo calendário entrega o Brasileirão mais longo dos pontos corridos

Por Guilherme Xavier (Folhapress)

O Campeonato Brasileiro de 2026 começa nesta quarta-feira (28), e o calendário será um assunto para todos os meses do ano. Essa edição é a primeira que será disputada de janeiro a dezembro nos pontos corridos. A reportagem pesquisou a duração de cada Brasileiro, entre 2003 e 2025, e confirmou que, neste ano, a liga nacional terá o maior número de dias em disputa.

**O mais longo dos pontos corridos**

A edição 2026 é a primeira que começará em janeiro, no dia 28. A data de início mais próxima disso pertence aos Brasileiros de 2003 e 2025: 29 de março.

Os dois anos citados tinham o maior número de dias em disputa: 260 para 2003, 254 para 2025. A edição 2026 terá 308 dias, de acordo com o calendário da CBF.

Maio é o mês em que o Campeonato Brasileiro começou mais vezes, com 11 edições, seguido por abril, com duas a menos. Dezembro



Melhora no nível técnico pode atrair jogadores mais jovens

domina os encerramentos, em 21 das 23 edições analisadas.

A edição 2020 teve as datas mais diferentes entre início e fim: de agosto a fevereiro do ano seguinte. A pandemia da Covid-19 atrasou o começo do Brasileiro.

Apesar disso, não foi a que teve menos dias em disputa. A marca pertence a 2013, com 196 dias, um a menos que 2011, que vem logo atrás.

A primeira rodada do Brasileiro 2026 está marcada para o dia 28 de janeiro, e a data base para o encerramento é no fim de semana do dia 2 de dezembro. Oito dos dez jogos da

DURAÇÕES DOS BRASILEIRÕES DE PONTOS CORRIDOS		
2003	29 março - 14 dezembro	260 dias
2004	21 abril - 19 dezembro	243 dias
2005	23 abril - 4 dezembro	224 dias
2006	15 abril - 3 dezembro	232 dias
2007	12 maio - 2 dezembro	204 dias
2008	8 maio - 7 dezembro	213 dias
2009	9 maio - 6 dezembro	211 dias
2010	8 maio - 5 dezembro	212 dias
2011	21 maio - 4 dezembro	197 dias
2012	2 maio - 2 dezembro	215 dias
2013:	26 maio - 8 dezembro	196 dias
2014:	19 de abril - 7 de dezembro	233 dias
2015	9 de maio - 6 de dezembro	211 dias
2016	14 de maio - 11 dezembro	212 dias
2017	13 de maio - 3 de dezembro	205 dias
2018	14 de abril - 2 de dezembro	233 dias
2019	28 de abril - 8 de dezembro	224 dias
2020	8 agosto - 24 de fevereiro	201 dias
2021	30 de maio - 9 de dezembro	194 dias
2022	10 de abril - 13 de novembro	218 dias
2023	15 de abril - 6 de dezembro	235 dias
2024	13 de abril - 8 de dezembro	239 dias
2025	29 março - 7 de dezembro	254 dias
2026	28 janeiro - 2 de dezembro	308 dias



**PINGA-FOGO**

■ **RICARDO COUTO ASSUME O GOVERNO DO RIO NESTA QUARTA** - O Presidente do Tribunal de Justiça do Rio, desembargador Ricardo Couto, assume, nesta quarta, 28 de janeiro, a chefia do governo do estado do Rio. Ele fica como governador em exercício por uma semana, período da viagem oficial do Governador Cláudio Castro à Europa.

■ Nesta terça, 27, Couto recebe, para um almoço no espaço vip ao lado do seu gabinete do TJRJ, o governador Cláudio Castro; o presidente em exercício da Alerj, deputado Guilherme Delaroli; e o secretário da Casa Civil do Estado, Nicola Miccione. Um encontro que demonstra o equilíbrio e convivência respeitosa entre os três poderes.

■ Se houver a desincompatibilização de Castro em abril, Ricardo Couto assumirá o governo até convocar a eleição indireta para Governador pela Alerj. Esta primeira semana servirá como prévia para Couto, para o período mais longo que poderá ter em abril como Chefe do Executivo fluminense.

■ **EQUILÍBRIO NA DISPUTA DO SENADO PELO RIO** - Uma pesquisa que circula no Planalto aponta que, no cenário atual, a coligação de Eduardo Paes tem grandes chances de eleger o segundo senador, ou melhor, senadora pelo Rio. O tabuleiro de xadrez fica completo com a eleição de Cláudio Castro em uma vaga e a segunda, sem Flavio Bolsonaro, indo para a esquerda.

■ Na eleição passada para o Senado, os votos de Alessandro Molon e de André Ceciliano somados ultrapassavam os do senador Romário, eleito pela divisão da esquerda.

■ Lula quer Benedita da Silva no Senado, mas o partido tem trabalhado por outro nome: Lindbergh Farias. Dois novos da esquerda que já sentiram o gosto de ter uma cadeira no Senado Federal. No caso de Lindbergh, a sua companheira, a ministra Gleisi Hoffmann, também vai disputar o Senado pelo Paraná. Ela também já foi senadora de 2011 a 2019.

■ **GUSSEM NA ACRJ** - Eduardo Gussem será o palestrante do encontro promovido pelo Conselho Empresarial de Governança, Compliance e Diversidade da ACRJ, que acontece no dia 6 de fevereiro de 2026, sexta-feira, às 10h, na sede da Associação Comercial do Rio de Janeiro. Advogado e sócio-fundador do escritório Gussem Lemos Basto Advogados, Gussem falará sobre “Compliance Corporativo e a Cultura de Integridade”, tema central da palestra.



**MAGNAVITA**  
claudio.magnavita@gmail.com  
@colunamagnavita



Fotos Rogério Santana

## Reestruturação da Polícia Militar do Rio de Janeiro

O governador Cláudio Castro assinou, nesta segunda-feira (26), o decreto que estabelece a nova reestruturação operacional e administrativa da Secretaria de Estado de Polícia Militar. A iniciativa prevê a centralização de esforços na expansão da presença ostensiva com a criação de novas unidades operacionais e administrativas, visando otimizar o tempo de resposta e alinhar a atuação da corporação às atuais dinâmicas de segurança pública.

Entre as medidas estabelecidas estão a modernização e a eficiência administrativa, permitindo que a Polícia Militar tenha um controle mais eficiente do território.

A proposta também fortalece o serviço de inteligência, melhora a gestão de pessoas, amplia a atenção aos pensionistas, investe na saúde dos policiais, com a construção do Hospital da Polícia Militar de Sulacap, na Zona Oeste do Rio e reforça a imagem institucional da corporação.

A Polícia Militar vai criar, pelo menos, 16 unidades operacionais e administrativas. Estão incluídos batalhões como: 1º BPM (Venda da Cruz - SG), já em funcionamento; o 13º BPM (Maricá); o 42º BPM (Araruama); 44º BPM (Nova Iguaçu), 45º BPM (Jacaré) e 46º BPM (Guarus e São Francisco de Itabapoana).



**Decreto assinado pelo governador Cláudio Castro cria novas unidades operacionais**

O governador Cláudio Castro com o secretário da PM, coronel Marcelo Menezes e a coronel Gabryela Dantas



Durante a solenidade, o secretário da Polícia Militar, Marcelo Menezes

## Advoga Social lançado em Maricá

Em parceria com a OAB-RJ e a OAB Maricá, a Prefeitura de Maricá lançou, na última semana, o programa Advoga Social. A política pública inédita amplia o acesso à Justiça e promove cidadania para a população em situação de vulnerabilidade social. O programa oferece orientação e assistência jurídica digital, gratuita e qualificada, contribuindo para reduzir a sobrecarga da Defensoria Pública. Os casos serão encaminhados a advogados e advogadas moradores de Maricá, devidamente credenciados, para acompanhamento de processos judiciais, demandas administrativas e atendimentos em áreas como Família, Saúde e Previdência.

Fotos Thamyris Mello



Durante o lançamento, a presidente da OAB-RJ, Ana Tereza Basílio, ressaltou a relevância da iniciativa



O vice-prefeito de Maricá João Maurício de Freitas (d) com o secretário de Justiça e Cidadania, Eduardo Carlos de Souza (e)

■ Ex-membro do Ministério Público do Rio de Janeiro, onde exerceu por dois mandatos o cargo de Procurador-Geral de Justiça, ele integra atualmente o Conselho Seccional da OAB/RJ no mandato 2024–2027, já tendo atuado no Tribunal de Ética e Disciplina, além de participar da Comissão de Direito Desportivo e presidir a Comissão de Compliance Corporativo. O encontro será realizado no Centro do Rio.

■ **MOBILIDADE DA BARRA DA TIJUCA** - O plano de investimento em mobilidade da Barra da Tijuca

será apresentado nesta quarta-feira, 28 de janeiro, às 19h, na Cidade das Artes. O encontro contará com a presença do prefeito do Rio de Janeiro, Eduardo Paes, do vice-prefeito Eduardo Cavaliere e do presidente da Câmara Municipal, Carlo Caiado.



Fundado por idealistas maçons, a instituição nasceu com um propósito ousado para a época: o de oferecer ensino laico, com qualidade e caráter progressista, que incentivasse o livre pensamento e a formação intelectual dos jovens alunos



Escola Estadual é a instituição de ensino médio mais antiga do Brasil e funcionamento no mesmo prédio

# Colégio Culto à Ciência: farol do pensamento livre

Por Ana Carolina Martins

Contar a história do Colégio Culto à Ciência é resgatar um dos capítulos mais inspiradores da trajetória de Campinas e do Brasil no que diz respeito à educação, cultura e patrimônio. Fundado em 12 de janeiro de 1874, o Culto à Ciência é reconhecido como a escola mais antiga em funcionamento no mesmo prédio no período republicano brasileiro. Uma testemunha viva de quase um século e meio de transformações sociais, políticas e educacionais.

Fundado por idealistas maçons, é hoje um símbolo da história educacional paulistando por idealistas integrantes da Loja Maçônica Independência, como Antônio Pompeu de Camargo, Manoel Ferraz de Campos Salles, Jorge Guilherme Henrique Krug e outros, o colégio nasceu com um propósito ousado para a época, o de oferecer um ensino laico, com qualidade e caráter progressista, que incentivasse o livre pensamento e a formação intelectual dos jovens em um país ainda sob o regime monárquico.

## Inspiração iluminista

A origem da instituição teve como ins-

piração o espírito iluminista e positivista que permeava a sociedade campinense no século XIX. Assim, o grupo formado por fazendeiros, comerciantes e intelectuais, decidiu, em 1869, criar a Sociedade Culto à Ciência, com a finalidade de promover um ensino laico, de qualidade e acessível, que contribuísse para o aperfeiçoamento moral e intelectual da sociedade da época.

Originalmente uma escola particular voltada para meninos, com cursos preparatórios e exigentes exames de admissão amplamente divulgados nos jornais da época, o Culto à Ciência logo se tornou sinônimo de educação rigorosa e de qualidade. Em 1892, devido a dificuldades financeiras, a instituição passou para a administração pública.

A construção, que abriga o colégio ainda hoje, projetado pelo engenheiro Guilherme Krug, apresenta traços marcantes da arquitetura clássica francesa, com janelas mansardas e tijolos à vista que conferem ao edifício imponência e charme.

Para aqueles que não conhecem o termo, mansarda, em arquitetura, é a janela disposta sobre o telhado de um edifício para iluminar e ventilar seu desvão ou sótão, de modo que ele possa ser usado como mais um cômodo da construção.

Desde a sua inauguração, a ideia era a

de criar um espaço que fosse muito além da aprendizagem. Ele deveria ser também um marco cultural, com salas de aula, biblioteca e serviços administrativos que foram preservados ao longo das décadas.

Como símbolo do papel civilizatório da educação, o Culto à Ciência teve papel central na vida intelectual da cidade. Originalmente uma escola particular para meninos, na década de 1890 passou a fazer parte do sistema público de educação, quando a sua administração foi transferida para o poder público.

A partir de 1896, o colégio passou a integrar a rede estadual de ensino no então Ginásio de Campinas, abrindo portas para estudantes de diferentes classes sociais e consolidando a sua vocação de escola pública de excelência.

## Celebridades

Ao longo de sua história, a instituição formou e acompanhou grandes figuras que marcaram o Brasil em diversos campos e áreas. Entre seus ex-alunos encontram-se Guilherme de Almeida, poeta, ensaísta e jornalista; Alberto Santos Dumont, considerado o “pai da aviação”; Júlio de Mesquita Filho, jornalista e fundador do jornal O Estado de S. Paulo; o apresentador de televisão Fausto Silva; a atriz Regina Duar-

te; além de intelectuais e cientistas como Marcelo Damy e Renato M.E. Sabbatini.

Essa lista de nomes de relevância confirma o impacto profundo que a escola teve no cenário nacional.

## Obras de restauro

Ao longo dos anos, foram realizadas obras cuidadosas de restauro. Entre elas, a grande reforma concluída em 2010, financiada a partir de recursos estaduais, mantendo a integridade física e histórica do imóvel sem descaracterizá-lo. A escola abriga um acervo riquíssimo, com mais de 20 mil volumes, incluindo obras raras dos séculos XVII e XVIII, que integram parte de um Centro de Memórias e atraem pesquisadores interessados na história da educação e cultura brasileiras.

Atualmente, a Escola Estadual Culto à Ciência atende entre 500 a 1 mil alunos, exclusivamente no Ensino Médio, em regime integral, com laboratórios de ciências, projetos pedagógicos inovadores e uma comunidade escolar que vê a sua história como um estímulo para a excelência.

O centro de memórias e o acervo bibliográfico reforçam a identidade da instituição como escola e centro vivo de memória e uma comunidade escolar que vê sua história como um estímulo à excelência.

Library of Congress/ Domínio Público



Santos Dumont, o ‘Pai da aviação’

Sérgio Savarese/CC SA 0.2



Fausto Silva, ex-apresentador

Wikipédia/Domínio Público



Júlio de Mesquita Filho, jornalista

Alan Santos/CC SA 0.2



Regina Duarte, atriz e ex-ministra