

# Com retorno de Skaf, Fiesp inicia nova gestão com foco em agenda nacional

PÁGINA 13

# Casos de feminicídio ligam alerta

Crimes de feminicídio registrados na noite de quarta-feira (21) em cidades da região de Campinas evidenciam a violência extrema contra mulheres no interior paulista.

Os casos ocorreram em Campinas, Sumaré e Itatiba e resultaram na morte de três pessoas, além de deixar uma mulher gravemente ferida e crianças hospitalizadas. O fe-

minicídio em São Paulo chegou a 233 casos no acumulado de janeiro a novembro deste ano, a maior marca desde o início da série histórica, em 2018

PÁGINA 6

Pribruder, CC0, via Wikimedia Commons



## 472 anos da capital paulista

A cidade de São Paulo celebra 472 anos neste domingo, dia 25, com uma programação especial que reúne mais de 200 atrações gratuitas espalhadas por todas as regiões da capital

PÁGINA 14

## Unicamp divulga lista da 1ª chamada

Comvest publicou resultado da primeira chamada do Vestibular Unicamp 2026; 2.530 candidatos foram convocados para ocupar vagas em 69 cursos

PÁGINA 5

## Veículos em SP antecipam pagamento

Mais de 2,6 milhões de proprietários de veículos em São Paulo já anteciparam o pagamento do licenciamento 2026, conforme dados divulgados.

PÁGINA 12

## Bolsonaro na espera por prisão domiciliar

Termina neste domingo (25) o prazo para agentes divulgarem a perícia médica de Bolsonaro, dizendo se ele tem ou não condições de continuar na Papudinha.

PÁGINA 21

## Piracicaba confirma surto de DHTA

PÁGINA 10

## Cavalo abandonado morre e causa indignação

Potro morreu na calçada no bairro Gargantilha em Campinas após agonizar durante o dia todo; protetores de animais afirmam que Prefeitura foi omissa, mas Administração Pública declara que não foi acionada para prestar socorro

PÁGINA 4

## Festa do Figo de Valinhos atrai 70 mil pessoas

Cerca de 70 mil pessoas passaram pela 75ª Festa do Figo e pela 30ª Expogoiaba de Valinhos durante a primeira semana do evento; festival segue até 1º de fevereiro



Evento acontece no Parque Municipal da cidade

Divulgação

PÁGINA 15

## SP abre 869 mil empresas em 5 anos

PÁGINA 15

## Ivete estreia em bloco de rua na capital

PÁGINA 15

### LEONARDO BOFF

A pacificação como violência contra a paz

PÁGINA 19

### DORA KRAMER

Eduardo Leite dá a Lula aula de equilíbrio político

PÁGINA 2



## Dora Kramer\*

## Leite dá a Lula aula de equilíbrio político

O governador do Rio Grande do Sul tem a metade da idade do presidente da República, mas pareceu ter o dobro em termos de bom senso numa solenidade para assinatura de contratos da Petrobras, na cidade de Rio Grande.

Em cerimônia do governo federal, com público controlado e amigável, a hostilidade era a mesma fava contada que já fez outros governadores desistirem de comparecer a atos sob o patrocínio do Planalto e serem por isso acusados por Luiz Inácio da Silva (PT) de partidatismo indevido.

Eduardo Leite (PSD), porém, não se intimidou. Foi lá, discursou e, recebido com vaias, ainda usou o microfone para dar uma lição de moral no pessoal que se diz amoroso, diferentemente dos adversários propagadores do ódio. “Esse é o amor que venceu o medo?”, questionou, cobrando respeito à autoridade tão eleita quanto o presidente querido da plateia que, sem se dar por achada nem enquadrada, prosseguiu na falta de educação cívica.

O recado, contudo, estava dado. Serviu também para expor a incoerência do slogan governista “União e Reconstrução”, militante da prá-

tica de desunião e desconstrução. Disso Lula deu notícia logo depois ao defender a ideia de que 2026 deve ser o “ano da comparação” com os governos dos antecessores Michel Temer (MDB) e Jair Bolsonaro (PL).

Nenhum dos dois é candidato, mas para um Lula que não se garante sem a presença de antagonistas em sua cena, isso pouco importa. A ele interessa manter viva a dinâmica do “nós contra eles”, absolutamente contraditória à pregação pacifista da propaganda oficial.

Com o gesto, o governador gaúcho fez muito mais em prol da veracidade dos apelos à moderação que qualquer um de seus colegas de oposição, cujas ausências em cerimônias oficiais só corroboram as diatribes de Lula e atestam a opção pelo atrito no uso impróprio de suas atribuições institucionais.

Leite não precisou de muito para ensinar às torcidas e respectivas chefias o sentido da representação de Estado. Bastou exercitar sem máscara as próprias convicções.

\*Jornalista e comentarista de política

## Márcio Coimbra\*

## Colapso Teocrático

Em janeiro de 2026, o Irã vive um momento de ruptura definitiva. As ruas de Teerã e das principais províncias não clamam mais por reformas graduais, mas pelo fim de um sistema que se tornou anacrônico. O regime, que por décadas utilizou o fervor religioso e o nacionalismo para se sustentar, enfrenta hoje uma combinação letal: o colapso econômico interno e a sucessão de derrotas no cenário externo. O que vemos hoje é o esgotamento de um modelo que nasceu em 1979 e que vive seu epílogo.

Compreender a crise contemporânea exige revisitar o colapso de Mohammad Reza Pahlavi. Ao tentar converter o país em uma potência ocidentalizada, o Xá negligenciou as bases tradicionais e o clero xiita, enquanto a repressão da Savak, sua polícia política, alienava a elite intelectual. Esse cenário culminou na Revolução de 1979 — uma coalizão heterogênea onde emergiu a liderança de Ruhollah Khomeini, que ascendeu após a queda da monarquia. O vácuo de poder foi preenchido pela Velayat-e Faqih, doutrina que submeteu a nação à tutela política e espiritual de um clérigo supremo, consolidando a teocracia moderna.

Quase meio século depois, o contrato social da República Islâmica ruuiu. O sistema que prometia justiça social entregou uma economia de espoliação, controlada por fundações opacas e pelo braço empresarial da Guarda Revolucionária, que opera em moldes mais cruéis que a antiga Savak. A crise atual é o ápice de uma década de má gestão e expansionismo baseado no terror, agravada pelas sanções e pelo impacto da “Guerra dos 12 Dias” em 2025, que degradou a infraestrutura nuclear e militar do país.

Diferente de 2022, as manifestações atuais têm caráter existencial. O coração do levante bate no Bazar, o termômetro da estabilidade política persa. Quando mercados fecham as portas e se unem aos jovens e às minorias étnicas, o regime perde sua última âncora de legiti-

midade. Ao mesmo tempo, a repressão mostra sinais de fadiga, com relatos de deserções e a incapacidade de conter focos simultâneos em todas as 31 províncias.

A análise de risco político nos obriga a desenhar caminhos para este desenlace. O Irã de amanhã não será o mesmo de ontem, e sua transição é um debate com reflexos globais. Um cenário provável é a solução pretoriana: diante da queda iminente, a Guarda Revolucionária poderia desferir um golpe interno, afastando os aiatolás em troca de uma abertura econômica nacionalista e pragmática, aos moldes do Egito. Outro caminho é a restauração de uma democracia parlamentarista laica, com Reza Pahlavi como símbolo de unidade transicional, assemelhando-se ao modelo espanhol pós-Franco. Contudo, não se deve subestimar a resiliência ideológica de uma teocracia acuada e o recrudescimento do regime ainda é uma opção, o que poderia transformar o país em uma “Coreia do Norte do Oriente Médio”, mantendo o poder pelo terror e isolamento absoluto. Por fim, existe o risco latente da fragmentação e “balcanização”, onde o colapso fomentaria movimentos separatistas e uma guerra civil devastadora.

Os sinais são de que o experimento teocrático chega ao seu epílogo. A questão não é mais se o regime mudará, mas quem estará no controle quando a poeira baixar. O mundo deve estar preparado para o que emergirá das cinzas da teocracia.

**\*CEO da Casa Política e Presidente-Executivo do Instituto Monitor da Democracia. Conselheiro e Diretor de Relações Internacionais da Associação Brasileira de Relações Institucionais e Governamentais (Abrig). Mestre em Ação Política pela Universidad Rey Juan Carlos (2007). Ex-Diretor da Apex-Brasil e do Senado Federal.**

## EDITORIAL

## Feminicídios em escalada veloz

A sequência recente de casos de violência contra a mulher na região de Campinas reforça o que já é apontado pelas estatísticas e profissionais da rede de atendimento: a violência de gênero segue em escalada inexorável, cada vez mais grave e recorrente.

Os casos de feminicídio consumado, tentativas de assassinato, agressões em espaços públicos e violência doméstica reiterada expõem uma realidade que ocorre em qualquer classe social e local do País. Frequentemente, o agressor é alguém próximo da vítima, um companheiro ou ex-companheiro, reforçando o caráter estrutural da tragédia e a dificuldade de rompimento desse ciclo de violência.

Campinas e as cidades que integram a região dispõem de redes de proteção compostas por delegacias especializadas, serviços de saúde, assistência social e equipamentos, como os Centros de Referência da Mulher. Porém, a demanda crescente evidencia os limites na capacidade de prevenção, acolhimento e acompanhamento contínuo das vítimas, sobretudo nos casos em que já havia registros anteriores de ameaça ou agressão.

Além do atendimento emergencial, o enfrentamento da violência contra a mulher exige políticas contínuas de prevenção,

educação e conscientização. Iniciativas voltadas à desconstrução da cultura de violência de gênero, à identificação precoce de situações de risco e ao fortalecimento da autonomia das mulheres são fundamentais para dirimir a reincidência.

Ainda assim, os episódios recentes revelam que a existência dessas políticas, por si só, não tem sido suficiente para conter a escalada da violência. Falhas na articulação entre os serviços, a insuficiência de recursos humanos e financeiros e a dificuldade de monitorar casos reincidentes fragilizam a rede de proteção e expõem mulheres a riscos permanentes. Medidas protetivas, quando descumpridas, nem sempre resultam em respostas rápidas do Estado, o que pode transformar ameaças recorrentes em crimes irreversíveis. É fundamental que o enfrentamento ao feminicídio seja tratado como política pública prioritária, com investimentos contínuos, transparência na execução orçamentária e avaliação permanente dos resultados. A prevenção exige ações estruturais, que vão da educação para a igualdade de gênero ao fortalecimento da autonomia econômica das mulheres, reduzindo a dependência que muitas vezes impede o rompimento com o agressor.

## Opinião do leitor

## Conselho Federal de Medicina

O Brasil é um dos países com maior número de cursos de Direito e Medicina no mundo. O primeiro trata da preservação das liberdades individuais e o segundo de vidas humanas. Se há o concurso para o registro da atividade jurídica na Ordem dos Advogados do Brasil, porque não fazer a médica junto ao Conselho Federal de Medicina? A população brasileira desde já agradece.

Luiz Felipe Schittini  
Rio de Janeiro - Rio de Janeiro

## Correio da Manhã

Fundado em 15 de junho de 1901

Edmundo Bittencourt (1901-1929) • Paulo Bittencourt (1929-1963) • Níomar Moniz Sodré Bittencourt (1963-1969)

Patrick Bertholdo (Diretor Geral)  
patrickbertholdo@correiodamanha.net.br

Cláudio Magnavita (Diretor de Redação)  
redacao@correiodamanha.com.br

Redação: Gabriela Gallo, Ivo Ribeiro, Marcelo Perillier, Pedro Sobreiro, Rudolfo Lago (editor), William França e Rafael Lima (Coordenador editorial)  
Serviço noticioso: Folhapress e Agência Brasil  
Projeto Gráfico e Arte: José Adilson Nunes (Coordenação), Anderson Sã e Thiago Ladeira

Telefones: (21) 2042 2955 | (11) 3042 2009 | (61) 4042-7872  
Whatsapp: (21) 97948-0452

Rio de Janeiro: Av. João Cabral de Mello Neto 850 Bloco 2 Conj. 520  
Rio de Janeiro - RJ CEP 22775-057

Brasília: ST SIBSQuadra 2 conjunto B Lt 10 - Núcleo Bandeirantes  
Brasília - DF CEP 71736-20

São Paulo: Av. Francisco Matarazzo, 1752, sala 2317, Água Branca - São Paulo-SP - CEP 05001-200  
Campinas: Avenida Aquidabã, 766, Sala 51, Centro - Campinas-SP, CEP 13010-132

www.correiodamanha.com.br

Os artigos publicados são de exclusiva responsabilidade dos autores e não necessariamente refletem a opinião da direção do jornal.



# CORREIO DE CAMPINAS



Policial Federal durante a Operação Sem Lastro

## PF combate fabricação e distribuição de cédulas falsas

A Delegacia da Polícia Federal, em Campinas (SP), deflagrou a Operação Sem Lastro para desarticular uma quadrilha voltado à fabricação de cédulas falsas. De acordo com as investigações, dois indivíduos residentes na Baixada Santista teriam montado um laboratório para fabricá-las. As notas eram comercializadas pela internet e distribuídas para todo o Brasil via Empresa Brasileira de Correios e Telégrafos (ECT). Durante as apurações, foram apreendidas mais de 20 encomendas do tipo. Na quinta-feira (22), foram cumpridos dois mandados de busca e apreensão expedidos pela Segunda Vara Federal em Jundiaí, em desfavor de dois investigados, residentes em Santos (SP) e Praia Grande (SP).

## 2ª Etapa do Concurso da EsPCEX

A Escola Preparatória de Cadetes do Exército (EsPCEX) deu início à 2ª Etapa do Concurso de Admissão ao Curso de Formação e Graduação de Oficiais da Linha de Ensino Militar Bélico. Apresentaram-se os 1ºs candidatos que passaram pela 1ª Etapa do Concurso, constituída do Exame Intelectual, ocorrido em setembro de 2025. Familiares puderam acompanhá-los até o interior da EsPCEX, sendo recebidos pelo Comando da Escola.

Dayane Souza



Todas as apresentações foram realizadas na Sia Santa

## Inclusão por meio do teatro

A Sia Santa divulgou o balanço do projeto “Cada um de nós pode contribuir na construção de uma sociedade inclusiva: Teatro e Acessibilidade para Todos”. Doze apresentações teatrais, todas com recursos de Audiodescrição e Língua Brasileira de Sinais (Libras), foram realizadas, assegurando em todas a fruição cultural por pessoas com deficiência visual e auditiva. Também foi garantido o acesso ao teatro para aproximadamente 1.600 crianças, com idades entre 4 e 11 anos, da rede municipal.

## Base da GM, semáforos e ciclovia

O vereador Ailton da Farmácia (PSB-SP) protocolou três Indicações na Câmara solicitando ao Executivo a realização de estudos técnicos para melhorias no bairro Smart Urba Dunlop, na região do Jardim Novo Maracanã. A primeira diz respeito à implantação de uma Base da Guarda Civil; a segunda, a respeito de redutores de velocidade e semáforos; e a terceira, à implantação de uma ciclofaixa.

## Cargos do Camprev

Um Projeto de Lei Complementar, protocolado na Câmara, propõe a criação do Plano de Cargos, Carreiras e Vencimentos do Instituto de Previdência Social do Município de Campinas (Camprev). A proposta institui, pela primeira vez, um plano próprio de carreira para os servidores da autarquia, criada em 2004.

## Volúpia II

O Chãos Coletivo Teatral estreia um espetáculo que mescla tragédia grega e América Latina. As primeiras apresentações da obra Volúpia II acontecem nos dias 24 e 25 de janeiro (sábado e domingo), às 20h, no Teatro Barracão, no distrito de Barão Geraldo. A entrada tem contribuição no chapéu.

## Carnaval I

O Bloco Vermelho fará um desfile próprio no Carnaval de Campinas pela primeira vez desde que a agremiação foi fundada, em 2002. Será no formato “concentra, mas não sai”, na Praça Napoleão Laureano, ao lado do Bar do Furlan, no Botafogo, em 31 de janeiro, primeiro dia oficial do pré-carnaval na cidade.

## Carnaval II

O Bloco Carnavalesco Vai Pra Cuba divulgou o tema de 2026: “Sankofa - Cantos e Tambores que dançam na avenida da memória”. Desfila na terça-feira de Carnaval (17), com concentração às 13h na Avenida Estados Unidos, altura do nº 800, no Jardim Nova Europa. É composto por 65 integrantes, entre os quais, compositores.

## Vizinhança

Um Projeto de Lei Complementar pretende esclarecer as hipóteses em que o Estudo de Impacto de Vizinhança (EIV/RIV) deve ser exigido. Segundo a Prefeitura, a busca orientar de forma mais precisa a atuação do poder público, da população e dos empreendedores. A proposta foi protocolada na Câmara.

## Oficina de pintura

Inspirado no trabalho do artista Vik Muniz, o Educativo do SESI Campinas convida o público a pintar usando materiais orgânicos, como terra, café e beterraba. Além disso, convida a explorar as possibilidades criativas dos elementos, refletindo sobre o papel na criação das tintas. Nesta sexta-feira (23) às 14h.



Evento é benéfico tanto para a população quanto empresas

# Feirões de Emprego recrutam empresas

## Encontro será promovido pela Secretaria de Trabalho e Renda

Da Redação

A Prefeitura de Campinas, por meio da Secretaria Municipal de Trabalho e Renda, realiza na próxima terça-feira (27), a partir das 9h30, no Salão Vermelho do Paço Municipal, um encontro de apresentação e alinhamento sobre os Feirões de Emprego e Oportunidades – Calendário 2026.

A iniciativa tem como objetivo divulgar oficialmente a programação dos feirões para o próximo ano e convidar empresas interessadas a participar das edições previstas.

O encontro é voltado a empregadores, entidades e parceiros que desejam integrar as ações de empregabilidade promovidas pelo município e fortalecer a articulação entre o setor produtivo e os trabalhadores de Campinas.

Durante o evento, a Secretaria de Trabalho e Renda apresentará o calendário oficial dos Feirões de Emprego e Oportunidades de 2026, além dos principais dados e resultados das edições realizadas em 2025.

## Por que participar?

Em 2025, os feirões registraram 94% de satisfação com a qualidade do atendimento prestado à população; foram promovidos 27 feirões ao longo do ano, ampliando o alcance das oportunidades de emprego em diversas regiões da cidade; entre as edições

avaliadas, 14 superaram 90% de aprovação, demonstrando consistência, organização e qualidade no atendimento.

Entre os indicadores está o Net Promoter Score (NPS), que atingiu 75%, índice considerado elevado e referência de excelência na experiência do usuário.

Também serão detalhadas as orientações para cadastro e direcionamento das empresas interessadas em participar dos feirões ao longo do próximo ano, ampliando o acesso da população às oportunidades de trabalho e tornando os processos de recrutamento mais eficientes.

Para o secretário municipal de Trabalho e Renda, Paulo Sérgio de Andrade, o encontro reforça o compromisso da administração municipal com o planejamento e o diálogo com o setor produtivo.

“Os feirões se consolidaram como uma política pública eficiente de aproximação entre empresas e trabalhadores. Ao apresentar os resultados de 2025 e o planejamento para 2026, buscamos ampliar a participação das empresas e fortalecer essa rede de oportunidades, garantindo ações cada vez mais organizadas, transparentes e eficazes”, destacou.

## Inscrição

As empresas interessadas em participar da reunião devem realizar inscrição prévia, por meio do formulário disponível no link: <https://acesse.one/uh00j>



# Cavalo morre na rua após passar o dia agonizando

Populares chegaram a levar cobertores na tentativa de ajudá-lo

Por Raquel Valli

Um cavalo morreu esta semana na rua no bairro Gargantilha em Campinas (SP) após passar o dia agonizando na grama, na calçada, sem receber cuidados do tutor, causando indignação nas redes sociais.

De acordo com o presidente do Conselho Municipal de Proteção e Defesa dos Animais (CMPDA), Flávio Lamas, órgãos públicos, como o serviço animal da Prefeitura, foram acionados, mas não houve resgate e cuidado a tempo de salvá-lo. O Poder Executivo diz que não foi procurado (leia mais abaixo). O potro não resistiu e morreu, enquanto pessoas ligadas ao proprietário falavam até em processar quem estivesse criticando e condenando o abandono em que o cavalo estava”, declara o protetor.

Lamas conseguiu um transporte particular para resgatá-lo. “Porém, com a publicação nas redes sociais do CMPDA, o dono se prontificou a cuidar”, o que não aconteceu. Populares chegaram a levar cobertores para aquecer o potro. Protetores independentes e um grupo de protetores de cavalos, que fazem resgates em vários pontos de Campinas, também se prontificaram a recolhê-lo.

“Há cerca de dez dias foi registrado outro caso grave de maus tratos. O proprietário de um cavalo amarrou o animal a uma corda – que é proibido por lei em Campinas – e o animal de enrolou, tentou se desvencilhar e acabou caindo e se enforcando. Ninguém foi responsabilizado por isso”, relembra o presidente do conselho.

“Precisamos de ação efetiva como fiscalização e apreensão de animais soltos, com imposição de pesadas multas tanto para o transporte como para as diárias aos cuidados do poder público”, defende.

“Sem punição não haverá respeito. Se a Prefeitura recolher, cobrar caro pelo transporte, e cobrar também pela estadia do animal, vai doer no bolso do proprietário e vai aprender a respeitar. Neste caso específico, é importante lembrar que o tutor tem outros animais. Portanto, é preciso uma fiscalização urgente e que ele responda por maus tratos”, complementa.

## Crime

A advogada Angélica Soares, especialista em Direito Ambiental e Direito Animal, lembra que



Maria Locatelli

Ao proprietário cabe responder por abandono, além de eventual responsabilização penal



PMC

Animal agonizou e morreu no bairro da Gargantilha

“o abandono de animais em vias públicas não é apenas um problema urbano: é uma grave violação jurídica”.

Informa que a Constituição Federal impõe ao poder público o dever de proteger a fauna e vedar práticas cruéis (art. 225), tratando-se de obrigação jurídica direta, não de mera diretriz programática.

“Ao proprietário, cabe o dever de guarda e cuidado, respondendo objetivamente pelo abandono, nos termos do art. 936 do Código Civil, além de eventual responsabilização penal por maus-tratos (Lei nº 9.605/98). Entretanto, quando o animal permanece em local conhecido, visível e acessível, sem qualquer providência de recolhimento ou atendimento emergencial, configura-se falha do serviço público.

Nesses casos, o Estado incorre em responsabilidade por omissão específica, fundada no art. 37, §6º, da Constituição, por ter deixado de cumprir dever legal de proteção”.

Ainda de acordo com a advogada, “forma-se, assim, uma responsabilidade concorrente: o particular responde pelo abandono; o ente público responde pela omissão que contribuiu decisivamente para o resultado morte. A omissão, aqui, não é neutra — ela é causa. E, mais do que uma discussão técnica, o tema revela o grau de compromisso institucional com a proteção ambiental e com a dignidade dos seres sentientes. Quando o Estado se cala, o sofrimento se instala. E onde há omissão com resultado letal, há, necessariamente, a responsabilidade”.

## O outro lado

O Departamento de Proteção e Bem-Estar Animal (DPBEA) informa que não houve acionamento pelos canais oficiais (serviço 156 ou WhatsApp de plantão) para atendimento de ocorrência envolvendo animal na rua Amancia Rodrigues Bombati, nº 91, no bairro Gargantilha.

Após tomar conhecimento do caso por meio das redes sociais, na noite de quarta-feira (21), o DPBEA deslocou uma equipe até o local para averiguação. No entanto, ao chegar, foi constatado que o animal já se encontrava em óbito.

## Resgate

O resgate de animais pelo DPBEA é realizado conforme o Estatuto de Proteção e Defesa dos Animais (Lei nº 15.449, de 28 de junho de 2017), mediante acionamento pelo serviço 156.

O Departamento é responsável pelo resgate e encaminhamento de animais doentes, feridos ou vítimas de maus-tratos, quando localizados em vias públicas e sem tutores identificados.

Nos casos envolvendo animais doentes ou feridos com tutores conhecidos ou em áreas particulares, o atendimento é de competência da Coordenadoria de Fiscalização Ambiental, que atua com a notificação dos responsáveis ou, quando necessário, com o acionamento da autoridade policial.

## 28 bairros estão com alto risco de dengue

A Secretaria de Saúde de Campinas divulgou o 4º Alerta Arboviroses Campinas deste ano. O documento informa que 28 bairros estão com alto risco de transmissão de dengue e, por isso, as ações de controle do mosquito *Aedes aegypti*, que transmite a doença, a zika e a chikungunya, serão intensificadas.

As áreas com alto risco de transmissão são: - Leste (Vila 31 de Março, Jardim Conceição, Parque Brasília, Jardim Boa Esperança), Noroeste (Jardim Sulamérica, Jardim Santa Rosa, Chácaras Cruzeiro do Sul), Norte (Jardim Eulina), Sudoeste (DIC II e III, Vida Nova I e II), Sul (Jardim Campo Belo II, Jardim Fernanda I e II e Jardim Dom Gilberto) e Sueste (Vila Ipê, Jardim Amazonas, Vila Georgina, Jardim dos Oliveiras, Parque Jambéiro, Vila Orosimbo Maia, Jardim Carlos Lourenço, Jardim Itatiaia, Jardim Itayu, Jardim Andorinhas, Jardim Santa Eudóxia, Jardim New York).

De acordo com a Prefeitura, o objetivo do alerta é estimular a população a intensificar a verificação de criadouros em casa, orientar sobre o combate ao mosquito *Aedes aegypti*, vetor da doença, e reforçar a comunicação com moradores das áreas que passam a receber ações intensificadas para eliminar criadouros, por isso é importante que recebam os agentes que estão trabalhando nos bairros.

As orientações valem para toda cidade, incluindo bairros listados na semana anterior e que não aparecem nesta edição. Ainda de acordo com o Executivo, a Secretaria da Saúde considera uma série de indicadores para elaborar o material, entre eles, incidência de casos, eventual registro de nova transmissão, necessidade de reforçar trabalhos por causa de imóveis sem acesso, densidade populacional e a comunicação sobre ações dos agentes.

## 1º mutirão do ano

A Secretaria de Saúde, em parceria com o Comitê Municipal de Enfrentamento das Arboviroses e Zoonoses, realiza nesta sexta-feira (23), o 1º Mutirão de Enfrentamento às Arboviroses de 2026, das 8h às 17h, na região Sueste.

O ponto de encontro será no Centro de Saúde Orosimbo Maia (Rua Dr. Laerte de Moraes, 151).



# Unicamp divulga aprovados em 1ª chamada do Vestibular 2026

Resultados de Vagas Olímpicas e Enem-Unicamp saem dia 23 de janeiro

Antonio Scarpinetti/SEC Unicamp

A Universidade Estadual de Campinas (Unicamp) publicou nesta quinta-feira (22) o resultado da primeira chamada do Vestibular Unicamp 2026. Nesta etapa, 2.530 candidatos foram convocados para ocupar vagas em 69 cursos de graduação oferecidos pela instituição. Os candidatos deverão consultar a lista na página eletrônica da Comvest.

A matrícula deverá ser realizada exclusivamente pela internet, no site da Comissão Permanente para os Vestibulares (Comvest), nos dias 26 e 27 de janeiro, entre 9h e 17h. O candidato que não concluir o procedimento dentro do prazo perderá definitivamente o direito à vaga e não poderá participar das próximas convocações.

Após a matrícula online, os estudantes aprovados deverão confirmar a matrícula presencialmente na secretaria do respectivo curso. Essa etapa está programada para ocorrer entre 25 de fevereiro e 11 de março. A ausência na confirmação implica cancelamento automático da matrícula.

A Comvest alerta que candidatos convocados em mais de uma modalidade, com o nome aparecendo em listas diferentes, precisam escolher em qual delas irão se matricular. A matrícula deve ser feita com a senha espe-



**Aprovados deverão realizar matrícula não presencial, das 9h do dia 26/1 às 17h do dia 27/1**

cífica gerada no momento da inscrição daquela modalidade. Quem for chamado na primeira opção e não realizar a matrícula eletrônica será excluído desse processo seletivo.

No caso dos candidatos convocados para a segunda opção de curso, é possível efetuar a matrícula online e, ao mesmo tempo, optar por aguardar eventual remanejamento para a primeira opção. Aqueles que não realizarem a matrícula na segunda opção perdem essa vaga, mas continuam

concorrendo à primeira opção nas próximas chamadas, conforme a classificação obtida.

Os estudantes aprovados pelo sistema de cotas étnico-raciais que autorizaram o uso da fotografia e tiveram a autodeclaração validada na etapa inicial da Comissão de Averiguação receberão um e-mail com a confirmação e as orientações para a matrícula. Já os candidatos que não autorizaram o uso da foto ou que não tiveram a validação prévia deverão passar por bancas de heteroidentificação,

realizadas de forma remota, por meio do Google Meet, antes do início da matrícula.

As informações sobre data, horário e link das bancas estarão disponíveis na página da Comvest e também serão enviadas por e-mail aos candidatos. A matrícula dos optantes pelas cotas étnico-raciais fica condicionada à aprovação da Comissão de Averiguação, conforme determina a resolução GR-074/2020, que regulamenta o procedimento de heteroidentificação na univer-

sidade. A segunda chamada do Vestibular Unicamp 2026 está prevista para ser divulgada em 2 de fevereiro, com período de matrícula entre 3 e 4 de fevereiro. A terceira lista deve ser publicada em 9 de fevereiro. Ao todo, o processo seletivo contará com oito chamadas, conforme cronograma oficial da Comvest.

## Fies

O MEC publicou nesta quinta-feira (22) o edital do Fies (Fundo de Financiamento Estudantil) do primeiro semestre de 2026. As inscrições são gratuitas e deverão ser realizadas entre os dias 3 e 6/2, pela internet, por meio do Portal Único de Acesso ao Ensino Superior. Ao todo, o MEC está ofertando mais de 112 mil vagas para o Fies em 2026, somadas as oportunidades do primeiro e do segundo semestre.

Os candidatos devem atender a requisitos, prazos e procedimentos dispostos no edital. Poderão se inscrever aqueles que tenham participado do Enem a partir da edição de 2010, tenham obtido média aritmética das notas nas cinco provas igual ou superior a 450 pontos e não tenham zerado a prova de redação. Para o primeiro semestre, o MEC disponibilizará 67.301 vagas para financiamento.

# Eucaliptos condenados serão substituídos

Fernanda Sunega

Um laudo técnico, assinado por um engenheiro agrônomo, concluiu que 15 eucaliptos plantados na rua Maria Tereza Dias da Silva, no distrito de Barão Geraldo, precisarão ser substituídos. A Prefeitura de Campinas, por meio da Secretaria de Serviços Públicos, encaminhou um ofício ao Ministério Público comunicando que realizará a substituição das árvores por outras 15 de espécies nativas, adequadas para o local.

O documento atesta que o eucalipto é uma árvore de raízes superficiais, o que interfere na fixação no solo. No caso desses eucaliptos especificamente, tratam-se de árvores de idade avançada, plantadas em barrancos, o que compromete ainda mais a segurança. As árvores muito altas, estão suscetíveis a força do vento e próximas demais da rua.

O ofício reforça que períodos prolongados de chuvas intensas, como o verão, aumenta o risco para pedestres, motoristas



**Eucalipto tem raízes menos profundas, com risco de queda**

e quem tem comércio próximo aos eucaliptos, já que eles estão próximos à Estrada da Rhodia, importante via de ligação da região, com alto fluxo de veículos e pedestres.

## Histórico

A substituição das árvores busca evitar que tragédias acon-

teçam. Em 2010, um dos eucaliptos plantados no local caiu matando uma pessoa. "Vale ressaltar que a espécie em questão é exótica, apresenta um histórico de queda na cidade e não é recomendada para a arborização urbana como preconiza o Guia de Arborização Urbana de Campinas (GAUC), sendo necessário

o plantio de espécies adequadas", pontua o ofício enviado ao MP.

## Prevenção

Em áreas com intenso trânsito de pedestres, o manejo de eucaliptos exige atenção técnica e monitoramento contínuo. Por se tratarem de árvores de crescimento rápido e grande porte,

especialistas recomendam vistorias periódicas para identificar riscos estruturais, como galhos secos, fissuras no tronco, inclinação acentuada ou sinais de pragas e doenças. A poda preventiva é apontada como medida essencial para reduzir a possibilidade de quedas de galhos e garantir a segurança de quem circula pelo local.

Outro aspecto considerado estratégico é o acompanhamento do sistema radicular, uma vez que as raízes podem causar danos a pisos, tubulações e estruturas se não houver manejo adequado. Em espaços públicos, a orientação técnica inclui cuidados com a drenagem do solo, prevenção da compactação e, quando necessário, a instalação de barreiras físicas. Com manutenção regular e gestão responsável, os eucaliptos podem permanecer em áreas de circulação intensa, conciliando segurança, preservação ambiental e benefícios como sombra e conforto térmico.



# Feminicídios na região de Campinas expõem avanço da violência

Casos resultaram na morte de três pessoas, mulher ferida e crianças hospitalizadas

Por Moara Semeghini

Crimes de feminicídio registrados na noite de quarta-feira (21) em cidades da região de Campinas evidenciam a violência extrema contra mulheres no interior paulista. Os casos ocorreram em Campinas, Itatiba e Sumaré resultaram na morte de três pessoas, além de deixar uma mulher gravemente ferida e crianças hospitalizadas.

Em Campinas, um faxineiro de 28 anos atacou a ex-companheira a facadas e matou o atual namorado dela no bairro Vila Proost e Souza. A mulher, uma atendente de 27 anos, sofreu ferimentos no tórax, na coxa e na boca, além de perda dentária em decorrência das agressões. Ela foi socorrida e encaminhada ao Hospital de Clínicas da Unicamp. O namorado da vítima, o ajudante-geral Gabriel Araújo Claudino, de 19 anos, foi atingido por diversos golpes de faca e chegou a

ser levado ao Hospital Municipal Dr. Mário Gatti, mas não resistiu aos ferimentos. Conforme o registro da ocorrência, o agressor afirmou que atacou o jovem por considerá-lo negligente com a segurança da filha que ele tem com a ex-companheira.

Horas depois, um segundo crime foi registrado em Itatiba, também no interior de São Paulo. Um homem de 23 anos matou a vizinha, de 41 anos, a facadas na Vila Santa Clara, onde ambos moravam em casas localizadas no mesmo quintal. Após o ataque, ele fugiu levando os três filhos, de oito anos, dois anos e um bebê de oito meses, no carro da vítima.

Durante a fuga, já na cidade de Jaguariúna, o homem jogou o veículo contra o muro de uma residência, provocando um forte impacto. Segundo o relato da ocorrência, a colisão foi intencional e teve como objetivo matar as crianças e cometer suicídio. Os três filhos ficaram feridos e per-

manecem internados. O estado de saúde deles não foi divulgado.

Outro caso de feminicídio foi registrado na manhã desta quinta-feira (22) em Sumaré (SP). Uma mulher de 25 anos foi espancada até a morte pelo companheiro dentro da casa onde moravam, no bairro Jardim Nova Esperança I. O suspeito chegou a fugir após o crime, mas foi localizado e preso horas depois em Hortolândia. O caso está sendo registrado e investigado como feminicídio pela Delegacia de Defesa da Mulher de Sumaré.

Os crimes de feminicídio em São Paulo chegaram a 233 casos no acumulado de janeiro a novembro deste ano, a maior marca desde o início da série histórica, em 2018. Os dados foram divulgados em dezembro pela Secretaria da Segurança Pública (SSP). Somente em novembro, foram registrados 26 feminicídios no estado, número inferior ao do mesmo período do ano passado,

quando houve 35 ocorrências. A capital paulista contabilizou cinco casos no mês e chegou a 58 registros no acumulado do ano, ultrapassando novamente o recorde anterior.

Os números indicam que 2025 pode encerrar como o ano mais violento para mulheres em São Paulo, marcado por crimes de extrema brutalidade. Entre os casos recentes está o de Tainara Souza Santos, de 31 anos, que morreu após permanecer 25 dias internada. Ela foi atropelada e arrastada por cerca de um quilômetro por um homem apontado como ex-companheiro por familiares e amigos. Durante a internação, teve as duas pernas amputadas.

Outro caso ocorreu em Guarulhos, na Grande São Paulo, onde Tatiana Aparecida Vieira, de 40 anos, foi encontrada morta dentro de casa. O principal suspeito é o ex-companheiro, e a vítima possuía ferimentos no rosto

e no pescoço. Já na capital paulista, Sueli Araújo de Souza, de 42 anos, foi morta com mais de 20 disparos enquanto estava em uma adega no Grajaú, na zona sul.

Os registros de estupro também permanecem elevados. No acumulado do ano, o estado contabilizou 13.355 ocorrências, número semelhante ao de 2024, com variação de 0,9% para baixo. Em novembro, foram 260 casos.

## SSP

Em nota divulgada à época, o governo Tarcísio de Freitas (Republicanos) afirmou manter uma política intersecretarial voltada à segurança, à saúde e à autonomia financeira de mulheres. Segundo a gestão do governo do estado, entre as iniciativas estão o Protocolo Não se Cale, o aplicativo Mulher Segura, a Cabine Lilás, as Casas da Mulher Paulista, o monitoramento de agressores e auxílio-aluguel para mulheres vítimas de violência doméstica.

# Acordo pode abrir caminho para a produção de injeção contra HIV no Brasil

Por Moara Semeghini

Um acordo firmado entre a farmacêutica responsável pelo lenacapavir e a Fundação Oswaldo Cruz (Fiocruz) abriu a possibilidade de que a injeção semestral de prevenção ao HIV venha a ser produzida no Brasil no futuro. O medicamento está no centro de um estudo nacional coordenado pela Fiocruz, do qual Campinas é uma das cidades participantes, ao lado de outros cinco municípios.

A cooperação envolve um memorando de entendimento com o Instituto de Tecnologia em Fármacos da Fiocruz (Farman-guinhos) para avaliar a viabilidade de uma eventual transferência de tecnologia. O documento não representa um acordo definitivo, mas estabelece as bases para aná-

lises técnicas e econômicas que podem permitir, em etapas posteriores, a fabricação nacional do medicamento.

Paralelamente às discussões institucionais, o lenacapavir será utilizado no estudo ImPrEP LEN Brasil, que pretende avaliar a implementação da profilaxia pré-exposição (PrEP) injetável no Sistema Único de Saúde (SUS). A pesquisa será realizada em Campinas, São Paulo, Rio de Janeiro, Salvador, Manaus, Porto Alegre e Florianópolis, com foco em populações mais vulneráveis à infecção pelo HIV.

A injeção é aplicada apenas duas vezes por ano e representa uma alternativa à PrEP oral, atualmente baseada no uso diário de comprimidos. Especialistas apontam que o novo formato



Fernando Frazão/Agência Brasil

Acordo foi firmado entre a farmacêutica e a Fiocruz (foto)

pode ampliar a adesão à prevenção, especialmente entre pessoas que enfrentam dificuldades para manter o tratamento contínuo.

O lenacapavir já possui registro da Agência Nacional de Vi-

gilância Sanitária (Anvisa) para uso no país, mas a incorporação ao SUS ainda depende de etapas como definição de preço e avaliação pela Comissão Nacional de Incorporação de Tecnologias no

SUS (Conitec). Nesse cenário, a possibilidade de produção local é vista como estratégica para reduzir custos e ampliar o acesso.

Segundo a Fiocruz, a eventual fabricação nacional do medicamento dependerá dos resultados dos estudos de viabilidade e das negociações entre as partes. A instituição destaca que iniciativas desse tipo seguem o histórico de parcerias voltadas à ampliação do acesso a medicamentos estratégicos para a saúde pública.

Em Campinas, a participação no estudo coloca o município entre os polos de avaliação de uma das principais inovações na prevenção do HIV. A expectativa é que os dados contribuam para orientar decisões sobre a adoção da PrEP injetável em larga escala no país.



# GRANDE CAMPINAS

Prefeitura de Hortolândia



Dispositivo está com 90% das obras concluídas

## Hortolândia prevê melhorar o tráfego para 30 mil veículos

O Viaduto da Vila Real, em Hortolândia, que fará a ligação entre a Rodovia Jornalista Francisco Aguirre de Proença (SP-101) e a Rodovia Anhanguera, deve ser entregue à população até o início de março. A obra representa um marco para a mobilidade urbana do município e deve ampliar significativamente o fluxo de veículos na região, passando de cerca de 22 mil veículos por dia antes da construção para uma média estimada de 30 mil após a conclusão. Segundo o prefeito Zezé Gomes, trata-se da principal obra da cidade, aguardada há mais de quatro décadas, promovendo integração entre regional. Com investimento aproximado de R\$ 60 milhões, o viaduto está com cerca de 90% das obras concluídas.

## Valinhos cria conselho animal

A Prefeitura de Valinhos sancionou a lei que cria o Conselho Municipal de Proteção e Bem-Estar Animal (CM-PBEA), vinculado à Secretaria do Verde e da Agricultura, com caráter consultivo e participação paritária entre poder público e sociedade civil. A iniciativa está em fase de divulgação e convite à população. A legislação também institui o Fundo Municipal, destinado a financiar ações, programas e projetos voltados à proteção animal.

Prefeitura de Vinhedo



Inscrições presenciais acontecem de 27 a 29 de janeiro

## Vinhedo abre 1.900 vagas esportivas

A Vinhedo abre mais de 1.900 vagas gratuitas para modalidades esportivas por meio da Secretaria de Esportes e Lazer. As inscrições presenciais ocorrem entre 27 e 29 de janeiro, por ordem de chegada, conforme a modalidade. Para facilitar o acesso, o processo de inscrição será descentralizado em quatro núcleos: Capela, Centro de Excelência Esportivo, Piscinas Municipais e Quadra São Matheus. Os interessados poderão se inscrever conforme a disponibilidade de vagas e a organização das turmas em cada local. É obrigatório apresentar o Cartão Cidadão atualizado.

## Americana se destaca com vagas em SP

Americana lidera a geração de empregos em diversos setores no Estado de São Paulo e no Brasil, segundo ranking do Observatório Econômico da Prefeitura com base nos dados do Caged de janeiro a novembro de 2025. O município se destacou em áreas como lavanderias, fabricação de luminárias, jogos eletrônicos, manutenção de equipamentos e indústria têxtil.

## Turismo 60+

Vinhedo passou a integrar o programa Turismo 60+, do Governo do Estado de São Paulo, que oferece viagens gratuitas a pessoas com 60 anos ou mais. Além de formar grupos locais para outros destinos, o município também poderá receber visitantes, fortalecendo a inclusão social e a economia do turismo local.

## Programa Inovatex

O Sebrae-SP, o Sinditec e o Senai lançam no dia 29 o Inovatex, programa de inovação e tecnologia para a indústria têxtil e de confecção de Americana e região. A iniciativa oferece soluções de gestão e tecnologia para aumentar produtividade, competitividade e faturamento de micro e pequenas empresas.

## Doação de mochilas

Engenheiro Coelho promove uma Campanha de Doação de Mochilas para ajudar crianças na volta às aulas. A ação arrecada mochilas novas ou usadas em bom estado, com o lema “Faça uma criança feliz na volta às aulas”. As doações devem ser entregues na Casa de Agricultura Municipal.

## Inclusão dos surdos

Jaguariúna lançou o aplicativo ICOM, plataforma em Libras voltada à comunidade surda. O serviço funciona 24 horas por dia, sete dias por semana, inclusive em feriados, com atendimento por videochamada à Central de Libras em até 90 segundos, sem consumo de dados, reforçando a inclusão e o acesso aos serviços públicos.

## Frota da Saúde

Monte Mor recebeu um novo micro-ônibus para a frota da Saúde, adquirido com investimento de R\$ 580 mil por meio de emendas parlamentares. O veículo, com 32 lugares e totalmente adaptado, amplia a acessibilidade e recompõe parte da frota após incêndio em 2024, beneficiando cerca de 200 pacientes.

## Projetos e obras

Holambra lança nesta sexta-feira (23) o Portal de Licenciamento Urbanístico, plataforma digital voltada a profissionais que atuam com projetos e obras no município. O sistema reúne legislação vigente, cadastro de responsável técnico e cartilha orientativa, com o objetivo de agilizar procedimentos.

Prefeitura de Hortolândia



Medida foi anunciada em reunião realizada no Paço Municipal

# Municípios pagam “benefícios congelados”

## Município libera R\$ 232 mil retroativos a servidores públicos

Da Redação

Hortolândia confirmou que fará, ainda neste mês, o pagamento retroativo de R\$ 232 mil a servidores municipais em razão do recálculo de benefícios suspensos durante a pandemia da Covid-19. A decisão tem como base uma lei complementar federal sancionada no último dia 12 pelo presidente da República, Luiz Inácio Lula da Silva.

O anúncio ocorreu na quarta-feira (21), durante encontro no Paço Municipal entre o prefeito Zezé Gomes e representantes do Sindicato dos Servidores Públicos de Hortolândia. Na ocasião, foi detalhado que o município restabelecerá a contagem do período congelado para fins de concessão de benefícios funcionais.

## Direitos retomados

“Este é um momento muito importante na vida do servidor público. O ‘Descongela’, chegou na nossa cidade de forma rápida, para devolver os direitos aos servidores que eles nem deveriam ter perdido de maneira eficiente e ágil”, afirmou o prefeito. Os valores devidos serão incluídos na folha salarial do dia 30 de janeiro, totalizando R\$ 232 mil em pagamentos retroativos.

Além de Hortolândia, o município de Nova Odessa também publicou ato semelhante na terça-feira (20), autorizando o pagamento dos benefícios con-

gelados no mesmo período. Em Hortolândia, o Departamento de Recursos Humanos ficará responsável por revisar a contagem de tempo restabelecida e lançar os reflexos financeiros nas folhas salariais.

## Base legal

“Estamos apenas fazendo justiça com aqueles que mantiveram os serviços públicos em funcionamento mesmo no momento mais difícil da pandemia. A lei federal devolveu um direito e a Câmara age com responsabilidade para que ele seja efetivamente aplicado”, comentou o prefeito. Segundo ele, a medida reforça a segurança jurídica e a transparência administrativa da atual gestão.

A legislação aprovada pelo Congresso Nacional autoriza municípios que decretaram estado de calamidade pública a ressarcirem benefícios vinculados ao tempo de serviço, referentes ao período de 28 de maio de 2020 a 31 de dezembro de 2021.

Com a decisão, as Câmaras passam a reconhecer integralmente esse intervalo para fins de concessão de benefícios como anuênio, quinquênio, licença-prêmio, sexta-parte e demais direitos previstos na legislação municipal aos servidores efetivos que estiveram em atividade no período. A medida atende à nova legislação federal e garante a regularização da vida funcional do quadro de pessoal do Legislativo.



# Abertura de empresas na Região cresce 18,2% em 2025

Com 53,8 mil novos negócios, resultado atinge marca histórica

O ritmo de abertura de empresas na região de Campinas em 2025, se consolidou como o melhor desempenho desde o início da série histórica, em 1998. Ao longo do ano, foram registradas 53.834 novas empresas, número 18,2% superior ao de 2024, quando 45.532 negócios foram constituídos, segundo dados da Junta Comercial do Estado de São Paulo, vinculada à Secretaria de Desenvolvimento Econômico.

Esse movimento regional acompanha a tendência observada em todo o estado de São Paulo. Em 2025, foram abertas 405 mil empresas, crescimento de 10% em relação ao ano anterior. O saldo líquido (diferença entre aberturas e encerramentos) também avançou, alcançando 242.364 empresas, alta de 9,6% na comparação com 2024.

## Crescimento estadual

O secretário de Desenvolvimento Econômico, Jorge Lima, destaca que o desempenho reflete características estruturais do estado. “Há boa logística, mercado consumidor robusto, ambiente de negócios favorável, entre outras características. Estamos desburocratizando cada vez mais o processo de abertura, como determina o governador Tarcísio de Freitas, para que os empreendedores possam crescer e contribuir na geração de renda e emprego, movimentando nossa economia”, afirma.



Freepik

Campinas, Indaiatuba e Americana lideram o avanço do empreendedorismo na RMC

As medidas de simplificação administrativa, aliadas ao estímulo ao empreendedorismo, têm sido decisivas para manter o estado em trajetória de crescimento, mesmo em um cenário econômico desafiador. A redução de entraves burocráticos e o uso de ferramentas digitais facilitaram a formalização de novos negócios.

## Destaques regionais

Na Região Metropolitana de Campinas (RMC), três municípios se sobressaíram de forma expressiva. Campinas liderou o ranking regional, com 11.417 novas empresas em 2025, ante 9.762 em 2024, reafirmando sua

posição como principal polo econômico e logístico da região.

Indaiatuba manteve trajetória de expansão consistente, passando de 2.357 para 2.740 registros, enquanto Americana avançou de 1.983 para 2.268 novas empresas, evidenciando uma economia diversificada e competitiva. Juntas, as três cidades concentram parcela significativa das aberturas e reforçam o papel estratégico da RMC no desenvolvimento paulista.

## Confiança empresarial

Para o presidente da JUCESP, Márcio Massao Shimomoto, os números traduzem um ciclo virtuoso. “São Paulo vem, ano após

ano, superando seus próprios indicadores de empreendedorismo, e os números de 2025 reforçam esse cenário positivo. Esse desempenho é reflexo de ações voltadas à melhoria do ambiente de negócios, à simplificação de processos e ao estímulo à atividade empreendedora, além de evidenciar a confiança dos empreendedores e o papel desses negócios na geração de emprego.”

As ações estão alinhadas ao programa SP na Direção Certa, que reúne iniciativas de modernização da gestão pública, aumento da eficiência do gasto e fortalecimento da capacidade de investimento do Estado.

## Festa do Figo atrai 70 mil pessoas em Valinhos

Cerca de 70 mil pessoas passaram pela 75ª Festa do Figo e pela 30ª Expogoiaba de Valinhos durante a primeira semana do evento, realizada entre os dias 16 e 19 de janeiro. Além dos grandes shows, atrações como gastronomia típica, artesanato, exposições agrícolas e parque de diversões contribuíram para a expressiva presença do público. A festa acontece no Parque Monsenhor Bruno Nardini e segue até o dia 1º de fevereiro, reunindo lazer, cultura e tradição.

## Destaques

Realizado pela Prefeitura de Valinhos em parceria com a Organização Estrela, o evento teve como destaques musicais Jeito Moleque na abertura, Natanzinho Lima e Elis Justi no sábado, Zé Neto e Cristiano no domingo, além de Luiz Miguel e Daniel. O cantor Panda encerrou a primeira semana na segunda-feira (19).

A segunda semana de programação começou na quinta-feira (22), com a abertura total do parque, incluindo praça de alimentação e parque de diversões. A partir das 19h, o público infantil poderá acompanhar o show da Patrulha Canina no Palco Frutas. Nesta sexta-feira (23), a Turma do Pagode sobe ao palco às 21h, com entrada franca na pista. No sábado (24), também às 21h, Ana Castela comanda a noite. Já no domingo (25), Fiduma e Jeca animam o público.

A última semana começa no dia 28, com show gospel de Fernandinho. No dia 29, Lilo e Stitch se apresentam no Palco Frutas. Pixote se apresenta no dia 30, com entrada franca na pista. O dia 31 conta com Lauana Prado e Vini Drumond. O encerramento, em 1º de fevereiro, fica por conta do Trio Parada Dura.

Além do palco principal, o evento contará com apresentações em outros palcos e espaços dedicados a artistas regionais, fortalecendo a produção cultural local e ampliando a diversidade da programação.

A entrada no parque é gratuita todos os dias, com cobrança apenas para a área de shows em datas específicas. A festa reforça a identidade de Valinhos como Capital do Figo Roxo e maior produtora de goiaba de mesa do país, valorizando sua história agrícola.

# Programa Minha Casa, Minha Vida em Hortolândia inicia obras para 400 famílias

Prefeitura de Hortolândia



Construção no Jardim Amanda marca avanço na habitação

As primeiras etapas das obras de habitação popular no Jardim Amanda, em Hortolândia já estão em andamento. O empreendimento integra o Programa Minha Casa, Minha Vida e vai beneficiar 400 famílias. No local, a terraplenagem foi finalizada e os trabalhos avançam para a perfuração do solo e fase inicial da implantação da estrutura dos novos apartamentos.

## Grande demanda

Segundo o prefeito Zezé Gomes, a iniciativa responde a uma grande demanda da população. “A principal preocupação das pessoas é ter o seu teto para cuidar de suas famílias. Iniciamos a construção destes apartamentos que vão ser o lar de centenas de famílias, um passo muito importante para nossa cidade. Um lar digno é direito

das pessoas”, afirmou.

O secretário de Habitação, Renato Franceschini, ressaltou. “Este é o início do sonho de muitas famílias e temos um compromisso a realizar com estas pessoas que têm o direito de viver em uma dessas

unidades habitacionais”, comentou, reforçando que a parceria viabiliza a construção de novas moradias ainda neste ano.

O cadastro habitacional foi concluído em dezembro do ano passado, com 3.646 novos re-

gistros. Ao todo, 32.458 pessoas manifestaram interesse em participar do programa em Hortolândia. Conforme normas do Ministério das Cidades, a destinação das unidades não será mais definida por sorteio, adotando novos critérios de seleção.

## Regularização fundiária

Paralelamente, a Prefeitura avançou na regularização de imóveis. Em dezembro, cerca de 1.400 famílias do Jardim Boa Esperança receberam títulos após mais de 30 anos de espera. Outras regiões, como Jardim Novo Ângulo, Parque Peron e Vila da Conquista, também foram atendidas. Desde 2021, aproximadamente cinco mil títulos já foram entregues, com meta de alcançar oito mil até 2028.



# CORREIO DAS REGIÕES

Guilherme Sircili/Prefeitura de Ribeirão Preto



Ação facilita o acesso e atendimento dos passageiros

## Transporte coletivo em Ribeirão tem atendimento unificado

Os atendimentos relacionados ao transporte coletivo urbano de Ribeirão Preto passaram a funcionar em um único endereço no Centro da cidade. O consórcio PróUrbano centralizou a Central de Vendas, a Central de Benefícios e Gratuidades e o Posto da Tibiriçá em um novo espaço localizado na Rua Tibiriçá, nº 600, esquina com a Rua Américo Brasiliense. A iniciativa tem como objetivo oferecer mais praticidade, conforto e agilidade aos passageiros, que agora contam com todos os serviços concentrados em um mesmo local, facilitando o acesso e otimizando o atendimento. No novo endereço, os usuários podem acessar todos os serviços relacionados aos Cartões Nosso, além de realizar recargas.

## Volta dos desfiles das escolas de samba

A Prefeitura de Presidente Prudente confirmou a volta dos desfiles das escolas de samba no Carnaval 2026, após pausa desde 2018. O PrudenFolia ocorre de 13 a 17 de fevereiro, no Parque do Povo, com apoio de R\$ 236 mil aprovado pela Câmara. De acordo com as informações divulgadas, haverá desfiles, ensaio técnico e trio elétrico, em programação gratuita e familiar, fortalecendo a cultura local.

Prefeitura de Piracicaba



Treinamento prepara equipes para vazamentos de cloro

## Semae realiza teste de segurança hídrica

Com objetivo de aperfeiçoar os procedimentos de segurança e preparar as equipes para atuação em eventuais situações de emergência, o Semae (Serviço Municipal de Água e Esgoto) de Piracicaba realizou na última quarta-feira (21) um simulado interno do Plano de Ação de Emergência (PAE) para Cloro na ETA Capim Fino. A ação integra o programa anual de capacitação da autarquia onde o treinamento é controlado, não utiliza cloro real, não oferece risco aos servidores ou à população e não gera impacto no abastecimento de água da cidade.

## Projeto de bem-estar em Piracicaba

O projeto MovimentAr, em Piracicaba, continua neste domingo, dia 25 de janeiro. A programação tem início às 9h na Praça José Bonifácio, no Centro da cidade. A proposta prioriza ações esportivas, iniciativas voltadas ao bem-estar e programações culturais, estimulando o uso dos espaços públicos e o fortalecimento da convivência entre a comunidade durante as férias.

## ‘O Agente Secreto’

Com quatro indicações ao Oscar deste ano, o filme “O Agente Secreto”, estrelado por Wagner Moura e dirigido por Kleber Mendonça Filho, será exibido no Cineclube Cauim, em Ribeirão Preto, a preço popular. As sessões acontecem todos os dias a partir desta quinta-feira, às 16h30 e às 19h30.

## Raiva em morcego

O Centro de Controle de Zoonoses de Piracicaba confirmou o primeiro registro de raiva em morcego no município em 2026. O animal foi localizado no bairro São Dimas, em Piracicaba, e o exame do encéfalo foi realizado pelo Instituto Pasteur, em São Paulo, referência estadual no diagnóstico do vírus da raiva.

## Feira cultural

No domingo (25), a Praça das Bandeiras recebe a Feira Aqa Criativa e o projeto Praçambá, das 17h às 22h, com entrada gratuita. Segundo as informações, disponíveis no site da prefeitura, a programação reúne brechós, artesanato, vinil, opções gastronômicas variadas e, às 19h, roda de samba com o grupo SambaZinho.

## ‘Estrela Dalva’

O município de Bauru recebe, na Biblioteca Rodrigues de Abreu, a exposição inédita “Estrela Dalva”, que homenageia Dalva Correa, referência da dança e do ballet na cidade e região. A mostra fica em cartaz até 28 de fevereiro, de segunda a sexta, das 8h às 17h, aberto ao público com entrada gratuita.

## Segurança pública

A Guarda Civil de Ribeirão Preto lançou Programa de Aprimoramento Profissional Integrado (API), uma iniciativa voltada ao fortalecimento da capacitação técnica, humana e institucional dos agentes, alinhada às práticas modernas de segurança pública, que priorizam o uso da inteligência, da prevenção e da mediação de conflitos.

## Novo local CAPS

O CAPS IJ de Piracicaba passou a atender em novo endereço. O serviço agora funciona na rua Floriano Carraro, 425, em Nova Piracicaba. Atualmente, a unidade possui aproximadamente 1.350 crianças e adolescentes com prontuário ativo. Devido à mudança, os atendimentos serão retomados em 26 de janeiro, segunda-feira.



Ashby foi criada em 1993 pelo estadunidense Scott Ashby

# Cervejaria de Amparo ganha prêmio internacional

## Competição reuniu mais de 300 cervejarias no sul do Chile

Por Maria Fernanda Esmeriz

A cervejaria Ashby, original do interior de São Paulo, conquistou as medalhas de bronze e prata do concurso Biobío Beer Cup, realizada no sul do Chile em dezembro de 2025.

A competição, prestigiada na cena cervejeira, junta rótulos do Cone Sul (Brasil, Perú, Argentina, México e Chile) e dos Estados Unidos para uma degustação às cegas das bebidas. A edição deste ano contou com mais de 300 cervejarias inscritas de diferentes países, e foram avaliadas por um júri especializado.

### Medalhas

Entre os representantes do Brasil, ganhou destaque a cervejaria Ashby, criada em 1993 na região de Amparo.

A medalha de prata foi conquistada com a Ashby Weiss. Comercializada tanto em garrafas de 600 ml como na versão long neck, a Ashby Weiss é a popular cerveja de trigo. Ela possui coloração opaca, espuma cremosa e duradoura. Ela já acumula mais de 10 prêmios conquistados em concursos cervejeiros, inclusive duplo ouro no European Beer Challenge de 2024.

Já a cerveja Ashby Porter foi premiada com medalha de bronze na categoria Brown Porter. A bebida comercializada em garrafas de 600 ml e com teor alcoólico de 5,0% já tinha sido contempla-

da com três medalhas em outros concursos cervejeiros, sendo que em 2024 ela ganhou ouro na Copa Sul Americana de Cerveja. Segundo as informações, ela é uma cerveja com traços suaves de chocolate e que harmoniza com brownie, tortas e brigadeiro.

“Iniciativas como a BioBío Beer Cup é importante para o setor cervejeiro mundial pois é uma maneira de enaltecer marcas artesanais de diferentes regiões e mostrar a qualidade desses produtos, então para nós conseguirmos nos destacar competindo com mais de 300 cervejarias mostra o quanto o Brasil se tornou referência quando o assunto é cerveja”, afirma Scott Ashby, fundador da Ashby.

### História

Em 1993, o americano Scott Ashby fundou em Amparo a primeira microcervejaria do Brasil, com o objetivo de trazer ao país o conceito de cervejas especiais dos Estados Unidos.

Físico de formação e apaixonado pela bebida, ele estudou Cervejaria na Universidade da Califórnia e trabalhou por dois anos na cervejaria Wasatch, além de já produzir cervejas artesanais. A escolha de Amparo se deu pela alta qualidade da água local, essencial na produção cervejeira. Com isso, a Ashby possui papel importante transformando o mercado nacional, ao popularizar cervejas diferenciadas.



# Piracicaba confirma surto de DHTA em fábrica de autopeças

Ainda não se sabe a causa do problema e investigação segue aberta

O número de funcionários da fabricante de peças automotivas Hyundai Mobis que apresentaram mal-estar após o consumo de água e alimentos na unidade de Piracicaba chegou a 152. O balanço consolidado foi divulgado pela Prefeitura nesta quarta-feira (21).

No levantamento inicial, apresentado na segunda-feira (19), eram 81 trabalhadores afetados. Com a consolidação das informações repassadas pela empresa e pelos atendimentos hospitalares, o total foi atualizado pela Vigilância Epidemiológica.

## Surto confirmado

A Prefeitura de Piracicaba confirmou a ocorrência de um surto de Doença de Transmissão Hídrica e Alimentar (DHTA) envolvendo funcionários da Hyundai Mobis, instalada no Distrito Automotivo da cidade. A Vigilância Epidemiológica identificou o surto ao constatar que mais de duas pessoas apresentaram sintomas semelhantes após o consumo de água ou alimentos de uma mesma fonte possivelmente contaminada.

De acordo com o órgão, esse tipo de surto é caracterizado por manifestações como diarreia, vômito, dor abdominal e febre. As causas podem estar associadas à contaminação por bactérias, vírus, parasitas ou toxinas.

O presidente do Sindicato dos Trabalhadores Metalúrgicos de



Reprodução/Hyundai Mobis

A Vigilância Sanitária realizou inspeção no local e não tinham sido constatadas irregularidades

Piracicaba e Região, Wagner da Silveira, o Juca, relatou que houve variação na intensidade dos sintomas. Segundo ele, alguns trabalhadores tiveram quadros mais fortes, enquanto outros apresentaram sintomas mais leves.

## Investigação

Apesar da confirmação do surto, ainda não se sabe o que causou o problema. A investigação permanece aberta e depende dos resultados das análises laboratoriais e do fechamento do quadro epidemiológico. A Vigilância Sanitária

coletou amostras de exames dos funcionários que apresentaram sintomas, encaminhando o material para análise no Instituto Adolfo Lutz, laboratório de referência estadual. Até o momento, os resultados não foram divulgados.

O sindicato informou que solicitou acesso aos laudos das análises da água e dos alimentos servidos aos funcionários e a Administração Municipal reforçou que novas informações serão divulgadas conforme a conclusão das análises laboratoriais e o avanço da apuração conduzida pelas

equipes técnicas.

## Inspeção

A Vigilância Sanitária esteve na unidade da Hyundai Mobis e realizou inspeção no local. Segundo a Prefeitura, no momento da vistoria não foram constatadas irregularidades.

O relatório técnico apontou que o estabelecimento apresentava boas condições sanitárias e conformidade dos requisitos das Boas Práticas de Manipulação de Alimentos, sem a identificação de problemas físicos ou procedi-

mentais imediatos.

Mesmo sem irregularidades constatadas durante a inspeção, a apuração continua em andamento, aguardando os resultados laboratoriais e a consolidação das informações epidemiológicas para a definição da origem do surto.

## Medidas adotadas

Em nota divulgada, a Hyundai Mobis informou que acompanha com atenção os relatos de possíveis sintomas de mal-estar apresentados por colaboradores da unidade fabril de Piracicaba. A empresa destacou que, até o momento, não há confirmação sobre a origem do ocorrido, mas afirmou ter adotado uma série de medidas preventivas e comunicado o caso às autoridades competentes, incluindo a Vigilância Sanitária local e a Prefeitura.

A companhia esclareceu ainda que toda a água utilizada em suas operações, tanto para consumo humano quanto para o preparo de alimentos, é proveniente exclusivamente do sistema público municipal de abastecimento, sem uso de poços ou fontes alternativas.

## Histórico

O episódio teve início na sexta-feira (16), quando cerca de 55 trabalhadores passaram mal e precisaram de atendimento médico após uma suspeita de intoxicação alimentar. Todos foram atendidos e receberam alta no mesmo dia.

# Taubaté regulamenta o Programa Farmácia Solidária

Divulgação/Prefeitura de Taubaté

A Prefeitura de Taubaté publicou o decreto 16.283 que regulamenta o Programa Farmácia Solidária, instituído pela Lei Municipal 6.080 de 2025.

## Regulamentos

Em termos práticos, o decreto determina regras para a atuação das Farmácias Solidárias, que são os estabelecimentos vinculados a pessoa jurídica de direito privado sem fins lucrativos. Suas atividades devem favorecer a população de baixa renda com a dispensação gratuita de medicamentos e produtos de interesse da saúde provenientes de doações, sob a atuação de profissional farmacêutico devidamente habilitado.

Segundo as informações, as Farmácias Solidárias devem possuir, obrigatoriamente, os



O documento determina regras para a atuação das farmácias

seguintes documentos: Alvará de Funcionamento expedido pela Prefeitura Municipal; Licença Sanitária vigente; Certidão de Regularidade Técnica expedida pelo Conselho Regional de Farmácia (CRF); Manual de Boas Práticas e Proce-

dimentos Operacionais Padrão (POPs), contemplando limpeza de ambientes, aquisição de medicamentos, controle de validade e avaliação de prescrições e Plano de Gerenciamento de Resíduos de Serviços de Saúde (PGRSS).

# UPA reduz em até 75% do tempo de espera

A UPA Dr. Thelmo de Almeida Cruz, em Jacaré, passou a contar com um novo laboratório de análises clínicas dentro da unidade, representando um avanço significativo na assistência prestada à população. A principal melhoria, realizada pela Prefeitura, por meio da Secretaria de Saúde, está na expressiva redução do tempo de espera pelos resultados dos exames laboratoriais, fator essencial para a agilidade e segurança no atendimento médico.

Antes da implantação do novo serviço em janeiro, os exames eram enviados para unidades externas. Com a nova estrutura, o laboratório tem capacidade para realizar 15 mil exames por mês e os resultados ficam prontos em até uma hora, o que representa uma redução de até 75% no tempo de espera. Essa mudança tem impacto direto na condução de casos graves, como suspeitas de

infecção, sepse, dor torácica, entre outras urgências que exigem resposta rápida. O espaço já atua com 100% de capacidade para realização de exames como hemogramas, avaliação de função renal/hepática, enzimas cardíacas (para infarto), coagulograma, exames de urina, entre outros.

## Atendimento + Rápido

Outro avanço importante foi a implantação de um sistema, em outubro de 2025, que agilizou o atendimento de pacientes com casos de menor complexidade. A iniciativa reduziu em 58% o tempo de espera e a permanência desses pacientes na unidade.

Segundo as informações, com essas melhorias em funcionamento, os atendimentos e exames são realizados de forma mais rápida e eficaz, permitindo que as equipes médicas tomem decisões com mais agilidade e precisão.



# CORREIO PAULISTA

Divulgação/Gabriel Novais/Coralusp



O Coralusp é formado por 14 grupos

## Coral da USP abre inscrições para novos integrantes

O Coral da Universidade de São Paulo (Coralusp) abriu inscrições para novos membros neste primeiro semestre. As vagas são abertas a maiores de 18 anos, sem necessidade de experiência ou vínculo com a USP. Os interessados podem se inscrever até 31 de março ou até o preenchimento das vagas, enviando cadastro pelo site do grupo. O teste vocal, aplicado pelo regente do coral escolhido, é rápido e simples. Fundado em 1967, o Coralusp conta hoje com 15 grupos e três oficinas, mais de 650 coralistas e sete regentes, sediados em diferentes unidades da universidade. O grupo já conquistou cinco prêmios APCA e realizou apresentações no Brasil e no exterior, incluindo turnês na Europa, África, Estados Unidos e Argentina.

## Estado de SP amplia proteção à mulher

O Governo de SP estruturou, desde 2023, políticas integradas para enfrentar a violência doméstica e ampliar a proteção às mulheres. As ações incluem mais DDMs 24 horas, uso de tornozeleiras em agressores e programas de autonomia econômica. Dados do Ministério da Justiça indicam que o estado tem uma das menores taxas de feminicídio do país, com 0,51 por 100 mil habitantes em 2025, até novembro. Os dados consideram registros oficiais até o mês de novembro.

Divulgação/Governo de SP



Peruíbe foi atingida por um acumulado de 171 milímetros

## Defesa Civil fornece ajuda a cidades

A Defesa Civil do Estado de São Paulo e o Fundo Social disponibilizam materiais de ajuda humanitária a Perúíbe e Itapecerica da Serra, atingidas por fortes chuvas. Em Perúíbe, onde 171 mm de chuva caíram em 12 horas afetando cerca de 150 famílias, serão entregues 150 kits de higiene, 150 kits de limpeza e itens complementares de roupas, calçados e água. Em Itapecerica da Serra, 75 kits de higiene, limpeza e dormitório, além de lona, fitas de isolamento e cestas básicas, foram fornecidos. A retirada e distribuição seguem alinhamento entre órgãos estaduais e prefeituras.

## São Paulo na FITUR Madrid 2026

O Estado de São Paulo participa da FITUR Madrid, feira internacional de turismo realizada na Espanha, com estande de 40 m² e missão empresarial voltada à geração de negócios. A ação é coordenada pela Secretaria de Turismo e Viagens, em parceria com a InvestSP. A programação inclui lançamentos para o mercado espanhol, reuniões institucionais e visitas técnicas a atrativos turísticos.

## Debate na Alesp

A Frente Parlamentar do Empreendedorismo e Combate à Guerra Fiscal da Alesp realizou debate sobre proposta da OAB-SP para tratamento jurídico diferenciado às micro e pequenas empresas. O encontro reuniu advogados, Sebrae e Sescon-SP para discutir medidas ligadas à regulamentação da reforma tributária no estado.

## Porto Ferreira

Em Porto Ferreira, o deputado estadual Danilo Balas participou, em 19 de janeiro, da Quermesse de São Sebastião. Recebido por autoridades locais, o parlamentar acompanhou atividades religiosas e culturais. Na agenda, destacou investimentos destinados ao município, como recursos para a modernização da piscina.

## Lei das Creches

Live realizada em 7 de janeiro reuniu parlamentares do PSOL e professoras de educação infantil para celebrar a sanção da Lei 15.326/2026. A norma estende direitos do magistério a docentes de creches concursadas e com formação mínima. Participantes defenderam mobilização nos municípios para regulamentação local.

## Visita APAE

O deputado estadual Danilo Balas visitou, em 21 de janeiro, a APAE de Santa Rita do Passa Quatro. Acompanhado do vereador Fábio Gusman, conheceu a estrutura e as atividades da entidade, que atua há mais de 50 anos no atendimento a pessoas com deficiência. O parlamentar destacou o apoio do mandato a APAEs do interior.

## Nova delegacia

A cidade de Limeira inaugurou nesta quinta-feira, 22 de janeiro, a nova sede do 4º Distrito Policial. A unidade substitui prédio antigo e passa a funcionar em área mais acessível, ampliando o atendimento à população. Autoridades destacaram a parceria entre Estado e município e a previsão de reforço no efetivo policial.

## Trem Senna

Para celebrar os 472 anos de São Paulo, a CPTM promove circulação especial do trem temático Ayrton Senna na Linha 11-Coral. Entre 22 e 24 de janeiro, a composição exibe obras de artistas que retratam a trajetória do piloto. A ação integra a programação do aniversário da capital. As viagens são exclusivas e comemorativas.



Para 2026, estão previstos avanços no uso de dados

# SP amplia operações contra alcoolemia

## Fiscalizações já resultam em milhares de abordagens

Por Ana Laura Gonzalez

O estado de São Paulo registrou crescimento significativo nas operações de combate à alcoolemia nos últimos anos. Entre 2024 e 2025, o número de ações passou de 565 para 1.273, aumento de 125%. O total de veículos abordados também cresceu de 401,7 mil para 781,1 mil, equivalente a quase 95% de elevação. Em comparação com 2021, o volume de operações realizadas em 2025 é quase 14 vezes maior.

Segundo Anderson Poddís, diretor de Fiscalização de Trânsito do Detran-SP, o resultado decorre de uma estratégia de integração institucional com a Polícia Militar e a Guarda Civil Metropolitana de São Paulo. "Houve reorganização do planejamento e fortalecimento das ações coordenadas com nossos parceiros, que já possuem presença permanente nas vias. Quando o motorista percebe que a fiscalização é real e constante, o comportamento tende a mudar", afirmou.

As ações são planejadas com base em dados do Infosiga, plataforma que reúne informações sobre sinistros de trânsito em cidades e rodovias. Dirigir sob efeito de álcool é o segundo maior fator de acidentes e mortes no trânsito, atrás apenas do excesso de velocidade. "A legislação brasileira sobre alcoolemia é rigorosa e reconhecida internacionalmente. A redução de acidentes depende da combinação de fiscalização contínua e ações educativas", acrescentou Anderson Poddís.

Para 2026, estão previstos avanços no uso de inteligência para planejar operações, maior integração com municípios via SISTRAN-SP e campanhas educativas direcionadas a perfis de risco específicos, com o objetivo de tornar a política mais eficiente e reduzir sinistros.

Desde o início do ano, 46 operações foram realizadas em São Paulo, com média superior a uma ação por dia. No total, 30.341 veículos foram fiscalizados, resultando em 771 infrações por alcoolemia: 665 recusas ao teste do bafômetro, 42 autuações por dirigir sob efeito de álcool, duas por embriaguez e duas recusas configurando crime, quando o condutor está visivelmente embriagado e se recusa ao teste.

Segundo o Código de Trânsito Brasileiro, dirigir sob efeito de álcool ou recusar-se a soprar o bafômetro são infrações gravíssimas, com multa de R\$ 2.934,70 e processo de suspensão da CNH. Em caso de reincidência em 12 meses, a multa dobra para R\$ 5.869,40. Motoristas que dirigem sob efeito de álcool durante a suspensão da carteira podem ter a habilitação cassada, devendo reiniciar todo o processo de habilitação após 24 meses.

Nos casos de embriaguez com índice igual ou superior a 0,34 mg de álcool por litro de ar expelido, o ato é considerado crime de trânsito. Além da multa e suspensão da CNH, o condutor é conduzido ao distrito policial e, se condenado, pode cumprir de seis meses a três anos de prisão.



# Mais de 2,6 milhões de veículos antecipam licenciamento em 2026

Antecipação do licenciamento facilita regularização e reduz custos aos proprietários

Mais de 2,6 milhões de proprietários de veículos em São Paulo já anteciparam o pagamento do licenciamento 2026, conforme dados divulgados pelo Departamento Estadual de Trânsito (Detran-SP). Somente em janeiro, 2.694.723 veículos tiveram a taxa quitada, o equivalente a cerca de 10% da frota ativa do estado, demonstrando adesão à possibilidade de regularizar a documentação antes do início do calendário oficial, que vai de julho a dezembro, de acordo com o final da placa.

## Vantagens da antecipação

O licenciamento antecipado está disponível para veículos com qualquer final de placa. Segundo o Detran-SP, a medida permite que os proprietários iniciem o ano com a documentação em dia, evitando pendências futuras e possíveis restrições. Neste ano, após a quitação dos débitos, a atualização do Certificado de Registro e Licenciamento de Veículo (CRLV-e) ocorre de forma instantânea, tornando o processo mais ágil.

O portal do Detran-SP é apontado como a forma mais rápida de realizar o licenciamento. No site, é possível verificar débitos, pagar multas pendentes — inclusive via Pix



Divulgação/Governo de SP

O licenciamento é obrigatório e garante ao Detran-SP o controle da frota

— e regularizar o licenciamento de anos anteriores, caso necessário. Para concluir o procedimento, é preciso quitar eventuais multas de trânsito e o Imposto sobre a Propriedade de Veículos Automotores (IPVA), informar o número do Registro Nacional de Veículos Automotores (Renavam) e pagar a taxa de R\$174,08.

Após o pagamento, o CRLV-e pode ser baixado ou impresso em papel comum por meio do portal do Detran-SP, do Poupatempo ou da Secretaria

Nacional de Trânsito (Senatran). Também é possível acessar o documento nos aplicativos Detran-SP e Poupatempo Digital. O proprietário pode optar por manter o documento salvo no celular ou em formato físico. A taxa também pode ser paga em bancos conveniados, via internet banking, aplicativo ou caixa eletrônico.

## Pendências e bloqueios

Caso o licenciamento não esteja disponível para pagamento, o Detran-SP orienta

verificar a existência de impedimentos, como multas ou débitos pendentes, ou bloqueios administrativos ou judiciais.

O licenciamento é obrigatório e garante ao Detran-SP o controle da frota em circulação no estado. Circular com o licenciamento vencido pode resultar no recolhimento do veículo, que é encaminhado a um pátio credenciado. Nessas situações, a liberação pode ser feita de forma imediata por meio da Liberação Instantânea de Veículos (LIVE), serviço di-

gital disponível no site do Detran-SP. A ferramenta permite que o proprietário solicite a liberação assim que o veículo chega ao pátio, recebendo o ofício digital no celular, desde que sejam quitados débitos como taxas de estadia e o licenciamento.

## Isenção de IPVA para motos pequenas

Entre as novidades para 2026, o governo de São Paulo sancionou em dezembro uma lei que isenta do pagamento do IPVA motocicletas, ciclomotores e motonetas de até 180 cilindradas de propriedade de pessoas físicas. A isenção já vale para veículos em situação regular de registro e licenciamento, beneficiando milhões de motociclistas. A medida tem impacto direto no orçamento de quem utiliza a moto como instrumento de trabalho, como entregadores e prestadores de serviços em todo o estado.

Com a antecipação do licenciamento e a isenção de IPVA para motos de menor cilindrada, o governo estadual busca facilitar a regularização da frota e reduzir custos para os proprietários. O Detran-SP reforça que manter a documentação em dia é essencial para a segurança e legalidade na circulação de veículos.

## Flora Maria Nesi Tossi Silva é eleita para Órgão Especial

Paulo Santana/TJ-SP

A desembargadora Flora Maria Nesi Tossi Silva foi eleita para integrar o Órgão Especial do Tribunal de Justiça de São Paulo, na Classe Carreira, para mandato de dois anos, de 23 de janeiro de 2026 a 22 de janeiro de 2028. A magistrada recebeu 103 votos do Tribunal Pleno. Concorreram também os desembargadores Irineu Jorge Fava (84 votos), Flávio Abramovici (76), Carlos Eduardo Donegá Morandini (60) e Claudio Augusto Pedrassi (15).

A votação ocorreu por sistema on-line, das 0h às 16h de quinta-feira (22), e o resultado foi anunciado pelo presidente do TJSP, desembargador Francisco Eduardo Loureiro, no Salão Ministro Costa Manso, no Palácio da Justiça. Loureiro parabenizou a magistrada eleita e agradeceu a todos os candidatos pelo interesse público e pela disposição em colaborar com o Tribunal. Dos 356 desembargadores, 344 participaram



Desembargadora Flora Maria Nesi Tossi Silva durante cerimônia

da votação. Flora Nesi Tossi Silva nasceu em São Paulo, em 1963, e se formou em Direito pela USP em 1986. É mestre em Direito pela PUC-SP e especialista em Direito Empresarial e de Família e Sucessões. Ingressou na Magistratura em 1989, atuando em Limeira, São Bernardo

do Campo, Juquiá, Itararé e na Capital. Foi promovida a juíza de 2º Grau em 2011 e a desembargadora em 2015. O Órgão Especial reúne 25 desembargadores e tem competência para processar autoridades, julgar incidentes de inconstitucionalidade e matérias atribuídas.

## Carnaval deve gerar R\$ 18,6 bilhões

O Carnaval deve impulsionar o faturamento do Turismo nacional em fevereiro, atingindo R\$ 18,6 bilhões, alta de 10% em relação ao mesmo período de 2025, segundo estimativas da Federação do Comércio de Bens, Serviços e Turismo do Estado de São Paulo (FecomercioSP). Se confirmada, será o melhor resultado para o mês desde 2011, início da série histórica da entidade, com base em dados do IBGE.

Parte do crescimento se deve à comparação com o ano anterior, quando o feriado caiu em março. No entanto, o desempenho é atribuído principalmente ao momento favorável do setor, com renda mais alta, inflação em desaceleração, mercado de trabalho aquecido e maior acesso a crédito, favorecendo o consumo no Turismo. “Mesmo que as famílias não viagem para destinos distantes e que o Carnaval seja ponto

facultativo, a data movimenta transporte aéreo e rodoviário, hospedagem, locação de veículos e alimentação”, afirma Guilherme Dietze, presidente do Conselho de Turismo da FecomercioSP. Segundo ele, deslocamentos menores de carro ou ônibus também contribuem para o crescimento do setor, especialmente no período que vai de dezembro até os dias de Carnaval.

Além disso, a festa aumenta gastos com entretenimento, com desfiles de blocos e eventos em grandes centros urbanos. Esse movimento se estende ao fim de semana posterior ao feriado, abrangendo trajetos longos, como para Salvador e Rio de Janeiro, e curtos, como da Região Metropolitana de São Paulo para a capital paulista. A combinação de viagens, lazer e consumo deve sustentar o crescimento do setor neste início de ano.



# Fiesp inicia nova gestão com foco em agenda nacional

Nova gestão da Fiesp reforça foco em políticas públicas, competitividade e debate

A Federação das Indústrias do Estado de São Paulo (Fiesp) realizou, na última segunda-feira (19), a cerimônia de diplomação da diretoria eleita para o quadriênio 2026-2029. O evento marcou o início da gestão de Paulo Skaf à frente da entidade, acompanhado pelos vice-presidentes Rafael Cervone Netto (1º), Dan Ioschpe (2º) e Marcelo Campos Ometto (3º).

Durante a abertura, Skaf reafirmou o compromisso da entidade com uma agenda propositiva voltada para o desenvolvimento do país. “Agradeço a confiança renovada. Iniciamos este ciclo focados no futuro, priorizando debates urgentes em áreas estruturantes como comércio exterior, reforma tributária e relações do trabalho. É uma honra presidir esta Casa ao lado de uma diretoria deliberativa, pronta para enfrentar os desafios nacionais e do setor produtivo”, disse ele.

## Participação de representantes

A cerimônia contou com a presença do corpo diretivo eleito, presidentes de sindicatos industriais, membros do Conselho Fiscal e delegados representantes junto à Confederação Nacional da Indústria (CNI). Também participaram presidentes dos Conselhos Superiores da Fiesp e os novos diretores de departamentos recentemente nomeados.

## Ampliação dos Conselhos temáticos

Uma das primeiras ações do novo mandato foi a ampliação para 18 do número de Conselhos temáticos vinculados ao Instituto Roberto Simonsen (IRS). Esses fóruns têm como objetivo atuar na formulação de políticas públicas, propor estratégias de competitividade e analisar desafios nacionais. Segundo Skaf, os Conselhos reu-

nem cerca de mil profissionais voluntários que combinam experiência técnica e engajamento, fortalecendo a capacidade de a Fiesp atuar em diferentes setores da economia.

## Liderança de especialistas

Para liderar os Conselhos, Skaf convidou personalidades de destaque, incluindo o ex-presidente do Banco Central Roberto Campos Neto (Economia), o senador Sergio Moro (Segurança) e a senadora Tereza Cristina (Agronegócio). Também foram chamados o deputado federal Mendonça Filho (Educação), o ex-presidente Michel Temer (Estudos Nacionais e Política), o ex-ministro Joaquim Leite (Meio Ambiente) e o embaixador Roberto Azevêdo (Comércio Exterior).

Segundo a Fiesp, os Conselhos são estruturados para promover debates estratégicos e

subsidiar propostas que possam impactar a competitividade e a produtividade do país. Cada fórum concentra especialistas de diferentes áreas e tem por objetivo propor soluções técnicas e estratégicas, mantendo a entidade alinhada aos desafios contemporâneos.

## Prioridades da nova gestão

A nova diretoria terá como prioridades a discussão de temas relevantes para a indústria nacional, incluindo reformas legais e políticas que possam influenciar diretamente o setor produtivo. A gestão de Skaf, segundo a Fiesp, pretende manter um diálogo aberto com governo, entidades representativas e setores econômicos, buscando medidas que favoreçam o crescimento econômico sustentável.

A cerimônia de posse e a formação dos Conselhos refletem a estratégia da Fiesp de consolidar

fóruns técnicos e de governança como instrumentos de formulação de políticas públicas, reforçando o papel da entidade como interlocutora ativa junto a autoridades e agentes econômicos. A diversidade de experiências entre os membros dos Conselhos permite uma visão plural, ampliando a capacidade de análise e proposição de soluções para desafios estruturais do país.

## Expectativas para o mandato

Com a diplomação concluída e a estrutura de Conselhos em funcionamento, a Federação das Indústrias inicia oficialmente o período de gestão 2026-2029. A expectativa da entidade é que, durante o mandato, os fóruns de discussão contribuam para debates estratégicos em áreas como comércio exterior, reformas tributária e trabalhista, educação, segurança, meio ambiente e agronegócio.



Cerimônia de diplomação da nova diretoria da Fiesp para o quadriênio 2026-2029

# Iamspe registra mais de 550 mil agendamentos para terapia on-line

O Instituto de Assistência Médica ao Servidor Público Estadual (Iamspe) registrou 551.679 agendamentos para terapia on-line em 2025. O serviço, iniciado em julho do ano passado, atende servidores e beneficiários a partir dos 14 anos. Entre as principais queixas estão ansiedade, desmotivação e depressão. Casos graves são encaminhados a psiquiatrias ou, se necessário, ao serviço de emergência.

## Alta demanda nos primeiros meses

Nos primeiros seis meses de funcionamento, o serviço manteve alta procura entre os usuários do convênio. Cada beneficiário pode realizar até quatro consultas mensais com psicólogos, com possibilidade de aumentar o número de sessões conforme a necessidade. Médicos

psiquiatrias ficaram de retaguarda para casos graves, realizando 4.643 atendimentos no mesmo período.

## Sigilo e comodidade fortalecem adesão

A psicóloga técnica de referência do serviço, Aislaine Araujo de Souza, destaca que os pacientes demonstram comprometimento com o acompanhamento. “Eles se sentem mais à vontade por conversarem com o profissional no conforto de casa, além de se sentirem ainda mais resguardados quanto ao sigilo, por ser um atendimento remoto e o psicólogo estar geograficamente distante”, afirma ela.

O serviço de telessaúde mental do Iamspe faz parte de um projeto maior do Instituto, que visa aumentar o suporte aos beneficiários e agilizar o acesso a cuidados relacio-



Divulgação/Governo de SP

## Beneficiários podem realizar quatro consultas por mês

nados ao bem-estar emocional. A assistência é totalmente on-line, e o primeiro contato pode ser realizado pelo WhatsApp, no número (11) 96630-3322. Segundo Michel Haddad, chefe do serviço de psiquiatria

do Hospital do Servidor Público Estadual (HSPE), o teleatendimento alia tecnologia, humanização e responsabilidade social, aproximando o cuidado das pessoas e fortalecendo o papel do Iamspe como

referência. “Ao investir em telessaúde mental, o Iamspe reafirma que cuidar da saúde dos servidores vai além do tratamento de doenças, é garantir acesso, acolhimento e continuidade do cuidado, em qualquer lugar. A iniciativa traduz o compromisso com uma gestão pública que enxerga a saúde mental como parte essencial da qualidade de vida e do desempenho profissional”, ressalta.

## Atendimento 24 horas

O serviço oferece suporte contínuo para dúvidas sobre retorno, medicação e orientações em caso de crises, disponível 24 horas pelo WhatsApp. Em situações de risco de vida, o paciente deve se dirigir ao Pronto Atendimento do HSPE, em São Paulo, ou à instituição de saúde mais próxima. A iniciativa reflete a estratégia do Iamspe.



# CORREIO PAULISTANO



Lei aprovada quer promover ambiente online seguro

## Programa digital: regras para proteger crianças e jovens

Está em vigor desde o ano passado uma lei, aprovada pela Câmara Municipal de São Paulo, que criou o Programa de Proteção à Infância no Ambiente Digital. A proposta de lei foi apresentada pelo vereador Carlos Bezerra Jr. (PSD). Outros dez parlamentares assinaram o texto como coautores. Um dos objetivos da legislação é garantir que menores de 18 anos não acessem conteúdos potencialmente prejudiciais. De acordo com a lei, cabe à Prefeitura monitorar e cobrar relatórios das empresas provedoras de internet na capital, além de criar ferramentas para receber denúncias e elaborar ações de fiscalização. Também é de competência do Executivo criar campanhas de educação e conscientização.

## Programas para saúde mental

Segundo a lei, o governo tem de criar programas para a saúde mental e para o bem-estar e controlar o acesso de internet nas escolas municipais. “Autorizado a implementar estratégias, estruturas e equipamentos que limitem o uso de internet nas escolas municipais de São Paulo, excetuando-se horários estabelecidos para atividades pedagógicas, garantindo um uso seguro e saudável da tecnologia por crianças e adolescentes”.



Também são proibidas colocações de piercings

## SP proíbe tatuagens em animais

O Plenário da Câmara Municipal de São Paulo aprovou no ano passado o Projeto de Lei, que foi sancionado pela Prefeitura, que proíbe fazer tatuagens permanentes ou temporárias e a colocação de piercing em animais para fins estéticos. “Ainda que mediante a utilização de anestésicos, assepsia e observância de boa técnica”, destaca o texto da lei. “Entende-se por tatuagem qualquer desenho ou inscrição feitos pela aplicação cutânea de tinta, corantes e pigmentos, indelévels ou temporários, através de agulhas, nas camadas da pele”.

## Piercings também são proibidos

Já sobre o piercing, a legislação cita que se trata de “qualquer peça metálica ou de qualquer material, de tamanho, aspecto e forma variáveis, utilizado para fins meramente estéticos, que se prende ao corpo do animal através de um orifício na pele”. A matéria foi protocolada no Legislativo paulistano pelo vereador Marcelo Messias (MDB). Outros nove parlamentares também assinam.

## Gestão das EMEFs

A consulta pública da Prefeitura de São Paulo sobre o modelo de gestão de três Escolas Municipais de Ensino Fundamental (EMEFs) da Rede Municipal de Ensino recebeu, até esta quarta-feira (21), quase duas mil contribuições. O número foi registrado a seis dias do encerramento do prazo previsto.

## Consulta pública

Para participar da consulta pública, o munícipe deve ter uma conta na plataforma “Participe” da Prefeitura de São Paulo, acessar a aba “Debates”, e contribuir em cada item do questionário com uma fala sobre o tema. O modelo em análise prevê que as escolas permanecerão públicas e seguirão diretrizes.

## Bibliotecas

A Prefeitura de São Paulo, por meio da Secretaria de Cultura e Economia Criativa e da Coordenação do Sistema Municipal de Bibliotecas, anuncia a programação especial completa nos espaços de leitura do Sistema para o Aniversário de São Paulo. As atividades vão até o dia 31, com apresentações musicais.

## Trocas de livros

Tem também atividades circenses, teatrais, contação de histórias, saraus e pontos de distribuição de livros, além de uma feira totalmente para troca de exemplares. Toda a programação está sujeita a alteração e é gratuita e livre para todos. O destaque fica para os pontos de distribuição e a feira de troca de livros espalhadas pela cidade.

## imigrantes

Prefeitura realiza evento que amplia acesso a políticas públicas para imigrantes na capital. Ação ofereceu atendimento jurídico e orientações sobre empregabilidade. A iniciativa, na semana do aniversário de 472 anos da cidade, foi no Museu da Imigração do Estado de São Paulo, na Mooca, zona leste da cidade.

## Ações e serviços

A ação ofereceu serviços de orientação profissional, consulta a vagas de emprego, oficinas gastronômicas, acesso a políticas públicas para a população imigrante na capital e promove rodas de conversa sobre cidadania e direitos. Durante o evento houve o Circuito Reencontro de Relações Internacionais.



Também haverá na cidade atividades literárias para todos

# Aniversário de SP tem 200 atrações gratuitas

## Shows, cinema, museus e teatro marcam os 472 anos

Da Redação

A cidade de São Paulo celebra 472 anos neste domingo, dia 25, com uma programação especial que reúne mais de 200 atrações gratuitas espalhadas por todas as regiões. A agenda inclui shows musicais, sessões de cinema, exposições, visitas guiadas, atividades literárias, ações infantis e espetáculos em equipamentos culturais municipais e estaduais.

A proposta é ocupar centros culturais, museus, bibliotecas, teatros, casas de cultura e espaços ao ar livre, ampliando o acesso da população à produção cultural e reforçando o caráter diverso da programação comemorativa.

## Concerto no Theatro Municipal homenageia Maurício de Sousa

Um dos destaques do aniversário é o concerto Mitos Sonoros – FilarMônica, que celebra os 90 anos do cartunista Maurício de Sousa. A apresentação acontece no domingo, às 17h, no Theatro Municipal, com a Orquestra Experimental de Repertório sob regência de Wagner Polistchuk.

## Spine oferece sessões gratuitas em 29 salas

O Circuito Spine terá exposições gratuitas ao longo do dia 25, entre 11h e 19h30, em suas 29 salas. Entre os filmes programados estão O Agente Secreto e Wicked: Parte 2. Os ingressos

devem ser retirados uma hora antes de cada sessão.

## Museus e Arquivo Histórico abrem com atividades extras

Museus municipais e estaduais terão entrada gratuita no aniversário da cidade, com visitas mediadas e oficinas especiais. O Museu da Cidade promove roteiros históricos nos dias 24 e 25. O Arquivo Histórico Municipal abre para visita guiada e realiza oficina sobre tecnologias da terra.

## Bibliotecas celebram com livros, música e oficinas

Até o fim de do mês de janeiro, o programa Biblioteca Viva promove várias atividades em diversas unidades, com contação de histórias, apresentações musicais e oficinas.

## Centros culturais, teatros e casas de cultura

A rede municipal de cultura oferece programação variada, com circo, samba, capoeira, shows e espetáculos teatrais. Centros culturais como Penha, Vila Itooró, Chácara do Jockey e Centro Cultural São Paulo recebem atrações ao longo do fim de semana. Teatros municipais apresentam peças gratuitas, enquanto casas de cultura promovem atividades de férias.



# Cidade de São Paulo abre 869 mil empresas em apenas cinco anos

Capital lidera abertura de negócios, recebe empresas e amplia arrecadação

Diogo Moreira/MáquinaCW

São Paulo consolidou sua posição como principal polo econômico do país ao registrar a abertura de 869.004 empresas entre 2021 e 2025, além de atrair 89.840 companhias que transferiram suas operações de outros municípios para a capital. Apenas em 2025, foram criados mais de 185 mil novos negócios, enquanto 15,6 mil empresas migraram para a cidade, fortalecendo a arrecadação municipal e ampliando a geração de empregos.

Os dados, apurados pela Secretaria Municipal da Fazenda e desconsiderando os Microempreendedores Individuais, revelam um cenário de crescimento consistente e sustentado. Desde 2021, as empresas que decidiram se instalar em São Paulo após migração contribuíram com cerca de R\$ 4 bilhões em receitas para os cofres públicos, evidenciando o impacto direto do ambiente de negócios na economia local.

A capital paulista se destaca pela combinação de infraestrutura robusta, amplo mercado consumidor, oferta de mão de obra qualificada e políticas públicas voltadas à atração de investimentos. Esse conjunto de fatores tem favorecido tanto o surgimento de novos empreendimentos quanto a expansão de empresas que já estão consolidadas, especialmente nos setores de tecnologia, serviços digitais, audiovisual, logística e economia criativa.



Em 2025, foram criados mais de 185 mil novos negócios e 15 mil empresas migraram para SP

O fortalecimento do ambiente jurídico e regulatório também tem papel central nesse processo. A previsibilidade nas regras, aliada à segurança jurídica, reduz riscos para investidores, estimula a inovação e cria condições mais equilibradas de concorrência entre empresas de diferentes portes. Esse cenário contribui para decisões estratégicas de instalação e ampliação de operações.

Medidas tributárias adotadas nos últimos anos reforçaram essa atratividade. Algumas leis reduziram a alíquota do ISS

de 5% para 2% em diversas atividades ligadas à economia digital e tecnológica, como streaming, mobilidade por aplicativos, produção audiovisual, franquias, comunicação visual e monitoramento remoto. A iniciativa impulsionou investimentos, ampliou a oferta de empregos qualificados e fortaleceu o ecossistema de inovação da cidade.

Outra ação relevante foi a extinção da Taxa de Fiscalização de Anúncios, que simplificou rotinas administrativas e reduziu custos, especialmente

para pequenos e médios empreendedores. A medida contribuiu para tornar o ambiente empresarial menos burocrático e mais acessível, favorecendo a formalização de negócios.

O avanço do empreendedorismo acompanha a melhora consistente dos indicadores do mercado de trabalho. No terceiro trimestre de 2025, São Paulo alcançou a menor taxa de desemprego de toda a série histórica da PNAD Contínua, com índice de 5,2%, superando os resultados dos períodos an-

teriores. O desempenho reflete o aquecimento da economia e a expansão do número de empresas ativas na cidade.

A geração de empregos formais também apresentou resultados expressivos. Somente em novembro de 2025, foram criadas cerca de 24 mil vagas com carteira assinada, de acordo com o Novo CAGED. O volume representou o segundo melhor resultado mensal do ano e um crescimento de 27% em relação ao mesmo mês de 2024, reforçando o saldo positivo do mercado de trabalho ao longo do período.

Para sustentar esse ritmo, a Prefeitura tem investido na modernização e desburocratização de processos essenciais ao empreendedorismo. O programa Empreenda Fácil permite a abertura de empresas de baixo risco em até 24 horas, reduzindo custos operacionais e barreiras de entrada, além de agilizar o início das atividades econômicas.

Com desemprego em queda, ambiente regulatório mais simples e políticas de incentivo bem definidas, São Paulo se consolida como uma das capitais mais dinâmicas do Brasil. O crescimento do número de empresas, aliado à atração de negócios de outras cidades, reforça o papel estratégico do município como motor da economia nacional e como destino preferencial para quem deseja empreender e investir.

## SP fecha 2025 com recorde de 47,2 milhões de turistas

Freepik

São Paulo fechou 2025 com um recorde histórico no turismo. A capital recebeu 47,2 milhões de visitantes ao longo do ano, crescimento de aproximadamente 25% em relação a 2024, quando o total foi de 37,7 milhões. Os dados são do Observatório de Turismo e Eventos da São Paulo Turismo (SPTuris), com base na plataforma Claro Geodata.

O resultado foi impulsionado pela realização de grandes eventos culturais, esportivos e de entretenimento, além da retomada de competições internacionais e exposições de grande porte. A agenda diversificada reforçou a imagem da cidade como destino global e movimentou diferentes regiões da capital. O faturamento do setor turístico chegou a R\$ 25,4 bilhões em 2025, alta de 11,5% na comparação com 2024. Do total de turistas, 44,7 mi-



Resultado impulsionado por agenda de grandes eventos

lhões foram nacionais, avanço de 25,3%, enquanto o número de estrangeiros alcançou 2,5 milhões, crescimento de 21%. O volume de turistas internacionais foi superior ao registrado pelo Rio de Janeiro, consolidando São Paulo como principal porta de entra-

da do turismo no país, segundo a Embratur. O crescimento impactou a arrecadação municipal. O ISS ligado ao turismo somou R\$ 884,2 milhões, aumento de 14,1% em relação a 2024. O setor encerrou o ano com 137,8 mil empregos formais, alta de 4%.

## Ivete pode estreiar em bloco de rua de SP

A cantora Ivete Sangalo deve participar pela primeira vez do carnaval de rua de São Paulo em 2026. A apresentação está prevista para o dia 7 de fevereiro, um sábado, durante o período de pré-carnaval na capital paulista.

O bloco comandado por Ivete deve desfilar no circuito do Parque Ibirapuera, na zona sul da cidade. O local, porém, ainda pode sofrer alterações, já que a programação oficial dos blocos de rua ainda não foi divulgada pela SPTuris, empresa municipal responsável pela organização do evento.

A assessoria de imprensa da artista não confirmou oficialmente a participação em São Paulo. A expectativa é que o anúncio seja feito na próxima semana pela Prefeitura de São Paulo, sob gestão do prefeito Ricardo Nunes (MDB), em

conjunto com a empresa patrocinadora do bloco.

A confirmação deve ocorrer durante uma coletiva de imprensa sobre o carnaval de rua, marcada pela SPTuris para o dia 28 de janeiro.

O evento deve detalhar a programação oficial do pré-carnaval e dos dias principais de folia na capital.

Apesar de ser um dos maiores nomes do carnaval de Salvador e manter uma agenda intensa de shows pelo país nesse período, Ivete Sangalo nunca havia comandado um bloco de rua na cidade de São Paulo.

Além da estreia na capital paulista, a cantora Ivete Sangalo também deve participar pela primeira vez do carnaval de rua do Rio de Janeiro em 2026, ampliando sua presença nos principais circuitos carnavalescos de todo o país.



# CORREIO GRANDE SP



Os equipamentos doados já estão em uso pelo Procon

## Santo André: Procon recebe computadores e notebooks

O Procon Santo André foi beneficiado a partir de um novo convênio firmado pela administração municipal com o Governo do Estado de São Paulo e a Fundação Procon. O órgão de defesa do consumidor andreense já está fazendo uso dos seis computadores do tipo desktop e um notebook. E a parceria inclui também o uso de uma impressora. “A chegada desses novos equipamentos representa um passo importante para o processo de modernização do Procon de Santo André. Vivemos um momento em que inovação e tecnologia são fundamentais para garantir um atendimento ágil, eficiente e cada vez mais próximo das necessidades do consumidor”, enfatizou a diretora do Procon Santo André, Aline Romanholli.

### Atendimentos aos consumidores

Em caso de dúvidas, orientações, denúncias e reclamações, o Procon Santo André realiza atendimentos on-line, que devem ser encaminhados para o e-mail [procon@santoandre.sp.gov.br](mailto:procon@santoandre.sp.gov.br). Os atendimentos presenciais são realizados de segunda a sexta, das 8h às 16h, mediante agendamento pelo link <http://www.santoandre.sp.gov.br/agendamento>. Os munícipes podem entrar em contato ainda pelo número 3356-9200 para outras informações.

Divulgação / PMSCS



Bolsas garantem desconto integral ou parcial a alunos

## São Caetano e Fundação das Artes

A Fundação das Artes de São Caetano do Sul publica, por meio do Diário Oficial do município, o edital para a concessão de bolsas de estudos para o 1º semestre de 2026, nas categorias Múncipe e Monitoria, aos estudantes matriculados nos cursos técnicos e livres de Artes Visuais, Dança, Música e Teatro (exceto Cursos de Música para Melhor Idade e Iniciação em Teatro). O edital também está disponível para consulta na sede da instituição, que fica na Rua Visconde de Inhaúma, 730, Bairro Oswaldo Cruz. As bolsas garantem desconto integral ou parcial.

### Como concorrer às vagas?

Os interessados em concorrer deverão preencher seus dados exclusivamente no site da Fundação das Artes ([www.fascs.com.br](http://www.fascs.com.br)) no período de 26 de janeiro, a partir das 10h, a 29 de janeiro, às 17h. O resultado está previsto para ser divulgado no dia 6 de fevereiro na sede da instituição, bem como em seu site online, além do Diário Oficial do município de São Caetano do Sul.

## Guarulhos 1

A Prefeitura de Guarulhos finalizou as obras de canalização do córrego Panambi, beneficiando a população de Cumbica e região. A entrega ocorreu na manhã desta quarta-feira (21) e contou com as presenças do prefeito Lucas Sanches, do vice-prefeito Thiago Surfista e dos secretários de Infraestrutura e Obras.

## Guarulhos 2

A canalização abrange o trecho entre a praça Estrela do Norte e a rua João Alfredo, totalizando mais de 1.200 metros de extensão e 17,8 quilômetros quadrados de área total. Entre as intervenções, estão o alargamento do leito, construção de muro de contenção lateral e interligação dos tubos de drenagem.

## Osasco 1

A Secretaria de Políticas de Promoção da Igualdade Racial realizou cerimônia em alusão ao Dia Nacional de Combate à Intolerância Religiosa. O evento teve o seguinte tema: “Liberdade ou Intolerância? Em defesa de uma Cultura de Paz e Liberdade de Crença”, com participação do vice-prefeito Lau Alencar.

## Osasco 2

“Em nosso país o Estado é laico (aquele que se mantém neutro em todas as religiões, não adotando nenhuma como oficial), o que nos dá o direito de crença a todos. É importante respeitar o direito de crença de cada cidadão. Em Osasco há esse respeito, pois é assim que construímos uma cidade justa e igualitária para todos”, disse Lau Alencar.

## Barueri 1

Programa de Barueri fortalece mulheres e promove acolhimento emocional. O programa Empodera Mulher realiza encontros periódicos voltados ao empoderamento feminino, reflexão sobre os direitos das mulheres e fortalecimento de vínculos comunitários. O programa é criado por decreto municipal.

## Barueri 2

O encontro mais recente aconteceu na última quarta-feira (21) e teve como objetivo oferecer escuta, acolhimento e troca de experiências, fortalecendo e emocional das mulheres e promovendo o autocuidado consciente. Entre as participantes estava Maria Rejane Fernandes, moradora do Jardim São Luiz.



A construção atende a demanda histórica dos trabalhadores

# São Bernardo: ponto de apoio a motoristas

## Espaço 24h será instalado na Av. Capitão Casa, na zona sul

Da Redação

A Prefeitura de São Bernardo do Campo, na região do ABC Paulista, iniciou a implantação do primeiro Ponto de Apoio ao Motorista de Aplicativo do município, voltado a motoristas de app, motoboys e profissionais do transporte individual. O local, ou “equipamento”, como chama a Prefeitura, será instalado na Avenida Capitão Casa, no bairro Jerusalém, entre os bairros dos Casa e Demarchi e tem como previsão de entrega este ano de 2026.

### Diálogo com motoristas

A iniciativa é resultado de diálogo direto entre a administração municipal de São Bernardo e representantes da categoria, que apontaram a falta de espaços adequados para descanso, segurança e apoio entre uma corrida e outra. A construção do ponto de apoio atende a uma demanda histórica dos trabalhadores que atuam diariamente nas ruas da cidade.

### Escolha do local exato

O local escolhido para a implantação do ponto de apoio aos motoristas de aplicativos fica ao lado do Ecoponto da Vila Jerusalém. Esse é um dos principais eixos viários da região, e tem ligação às rodovias Anchieta e Imigrantes (que interligam com

o litoral paulista), além de acesso rápido ao Centro da cidade e à região do Grande Alvarenga. A proposta dessa iniciativa é oferecer suporte contínuo e ininterrupto, com funcionamento 24 horas por dia aos motoristas e condutores, inclusive no período noturno.

### Vagas do Ponto de Apoio

Com área total de 1.275,20 metros quadrados, o Ponto de Apoio aos motoristas de aplicativo contará com vagas para carros e motos, além de banheiros masculino e feminino, sanitários adaptados para pessoas com deficiência, vestiários e área de descanso. Sem contar a sala de apoio, copa, guarita, pontos para recarga de celulares e sistema de iluminação. O investimento estimado é de aproximadamente R\$ 265 mil.

### Implantação

A implantação de toda essa área e dos equipamentos mencionados integra, segundo o executivo municipal, um conjunto de ações da Prefeitura de São Bernardo do Campo voltadas à valorização do trabalhador desse setor, além da melhoria da mobilidade urbana e ao fortalecimento do diálogo com categorias que desempenham papel essencial, tanto na mobilidade quanto no funcionamento de toda a cidade.



# Estado firma convênios de inclusão em Cotia e Embu das Artes

Evento “Inclusão em Pauta” formaliza parcerias para ampliar atendimento

O Governo do Estado de São Paulo realizou nesta quinta-feira, 22 de janeiro, o evento “Inclusão em Pauta” nos municípios de Cotia e Embu das Artes, na Região Metropolitana da capital. A iniciativa teve como finalidade fortalecer políticas públicas voltadas às pessoas com deficiência, por meio da formalização de convênios entre o Estado e as administrações municipais. Os acordos abrangem os programas TODAS in-Rede, Polo de Empregabilidade Inclusiva (PEI) e Centro TEA Paulista.

Em Cotia, a cerimônia ocorreu no auditório da Secretaria Municipal da Educação e reuniu representantes do governo estadual e do poder público local. Participaram do encontro a coordenação do programa TODAS in-Rede, além do prefeito do município e secretários das áreas de Educação, Trabalho, Renda e Neurodiversidade. Durante o evento, foram apresentados os objetivos das parcerias e as diretrizes dos programas que passarão a ser executados de forma integrada no município.

Antes da assinatura dos termos de compromisso, a Secretaria de Estado dos Direitos da Pessoa com Deficiência destacou a importância das ações conjuntas para ampliar o acesso a serviços especiali-



Divulgação/Governo de SP

**Autoridades estaduais e municipais participaram do evento realizado em Cotia e Embu**

zados. Entre os pontos abordados esteve a ampliação do horário de funcionamento do Centro TEA Paulista, que passou a operar em regime de 24 horas, com atendimento remoto. A medida busca oferecer orientação contínua a pessoas com Transtorno do Espectro Autista (TEA), familiares e cuidadores, especialmente em situações emergenciais.

Outra área contemplada pelos convênios é a empregabilidade. O Polo de Empregabilidade Inclusiva prevê a oferta de

formação profissional direcionada às demandas identificadas pelos municípios, utilizando a metodologia de Emprego Apoiado. O programa inclui orientação para elaboração de currículos, análise de perfil profissional, encaminhamento para emissão de laudos médicos e intermediação com vagas de trabalho. Também estão previstas ações de apoio às empresas, com suporte às equipes de recursos humanos para promover a inclusão e a permanência de profissionais com

deficiência no mercado formal.

No período da tarde, o evento foi realizado em Embu das Artes, no Centro Cultural Mestre Assis. Representantes da Secretaria de Estado dos Direitos da Pessoa com Deficiência ressaltaram a relevância dos programas para o desenvolvimento local e para a ampliação da autonomia de mulheres com deficiência. As ações do TODAS in-Rede incluem cursos voltados à geração de renda, autonomia financeira, prevenção à violência, fortalecimento

da autoestima e estímulo à liderança, além de capacitações para profissionais das redes de proteção.

A programação em Embu das Artes contou com a presença de autoridades municipais, entre elas a vice-prefeita e secretários das áreas de Direitos da Pessoa com Deficiência, Desenvolvimento Social e Desenvolvimento Econômico. Durante o encontro, foi destacado que a articulação entre diferentes políticas públicas, como saúde, educação e assistência social, é considerada fundamental para promover avanços nos direitos das pessoas com deficiência e contribuir para o desenvolvimento dos municípios.

O Centro TEA Paulista é um serviço público e gratuito de referência no atendimento especializado a pessoas com Transtorno do Espectro Autista, oferecendo suporte multidisciplinar e acolhimento às famílias, além de articulação com outras políticas públicas. O programa TODAS in-Rede é voltado especificamente para mulheres com deficiência, enquanto o PEI busca ampliar oportunidades de qualificação, inserção e permanência no mercado de trabalho. As parcerias firmadas em Cotia e Embu das Artes integram a estratégia estadual de descentralização.

## Guararema destaca a saúde mental no Janeiro Branco

A Prefeitura de Guararema participa da campanha Janeiro Branco, iniciativa nacional voltada à conscientização sobre a saúde mental e à promoção do cuidado emocional. De acordo com o Ministério da Saúde, a mobilização tem como objetivo estimular o diálogo sobre o tema, fortalecer ações de prevenção e contribuir para a redução do estigma relacionado aos transtornos mentais. A campanha aborda condições como depressão, ansiedade, síndrome do pânico, transtorno bipolar, esquizofrenia e transtornos associados ao uso de álcool e outras drogas, além de situações de sofrimento psíquico que afetam a rotina e a qualidade de vida da população. O foco é ampliar a informação e incentivar a busca por apoio especializado quando necessário. Em Guararema, a edição de 2026 destaca a importância dos cuidados com a saú-



Divulgação

**Campanha Janeiro Branco mobiliza toda a cidade**

de mental infantil. O tema envolve aspectos que vão além do desempenho escolar ou do comportamento, abrangendo emoções, vínculos familiares, autoestima, limites, rotina e o ambiente em que a criança está inserida. Especialistas alertam que sinais como mudanças bruscas

de humor, isolamento social, dificuldades na escola, irritabilidade persistente e alterações no sono ou no apetite merecem atenção. As Unidades de Saúde orientam pais e responsáveis a observarem e ouvirem as crianças de forma empática, sem julgamentos.

## Barueri amplia ciclovias e ciclofaixas na cidade

A Prefeitura de Barueri está ampliando a infraestrutura para ciclistas com a implantação de uma nova ciclovia e ciclofaixa, interligando os bairros Aldeia de Barueri e Alphaville. O trajeto terá início na ponte Akira Hashimoto, seguirá pela Via Parque e chegará ao Parque Ecológico Tietê-Barueri, na divisa com Santana de Parnaíba, aumentando a oferta de caminhos seguros para quem utiliza a bicicleta como meio de transporte ou lazer.

Atualmente, é possível percorrer de bicicleta desde o Jardim Paulista até a Estação Antônio João, na Aldeia de Barueri, e seguir até o Parque da Juventude Rubens Furlan Júnior, no bairro Chácaras Marco. A partir desse ponto, os ciclistas têm acesso ao estádio Arena Barueri, passando pela região central da cidade.

O município conta hoje com mais de 16 mil metros de ciclo-

vias e ciclofaixas distribuídos por diferentes trechos, como do Parque da Juventude ao Parque Linear, no Jardim dos Camargos, até a Estação Antônio João; da Avenida João Batista, na Aldeia, até o Boulevard Arnaldo Rodrigues, no Centro, estendendo-se pelas avenidas Henriqueta Mendes Guerra, 26 de Março e Itaqui até a Avenida Prefeito João Vilalobo Quero; além de trechos no Jardim Belval e entre o Jardim Maria Helena e o Jardim Paulista.

A maioria das pistas é bidirecional, com faixas individuais sinalizadas em vermelho, proporcionando mais segurança aos usuários. A gestão municipal estuda novos projetos, incluindo conexões entre o Complexo Esportivo Amaro Lopes Billafo e a Estação de trem da ViaMobilidade, bem como do Parque Linear ao Parque Municipal Dom José, também localizado na cidade.



# Pessoas abaixo do 50 tem sido cada vez mais acometidas por câncer

Mesmo com recomendação médica, a adesão ao rastreamento permanece baixa

Por Gabriel Alves (Folhapress)

Um dos maiores desafios epidemiológicos atualmente é entender o fenômeno do aumento dos casos de câncer entre os mais jovens. Associado ao envelhecimento da população, o câncer ganha espaço entre as causas de morte, especialmente em países de renda mais alta, chegando a superar causas como AVC e infarto.

Alguns tumores são especialmente representativos, como os colorretais. Foi esse tipo de câncer que acometeu a cantora Preta Gil, morta em 2025, aos 50 anos, e o ator Chadwick Boseman, estrela de Pantera Negra, morto em 2020, aos 43. Kate Middleton, princesa de Gales, anunciou um diagnóstico de câncer aos 42 anos em 2024, após uma cirurgia abdominal.

Um estudo publicado em 2023 na revista JAMA Network Open analisou 562.145 casos de câncer em pessoas abaixo de 50 anos nos Estados Unidos entre 2010 e 2019. Foi observado que a incidência de câncer precoce aumentou no período, com crescimento anual de 0,28%. Enquanto isso, entre pessoas acima de 50 anos, a incidência caiu 0,87% ao ano. Os cânceres gastrointestinais tiveram o crescimento mais expressivo: 2,16% ao ano.

Outra pesquisa, publicada em outubro de 2025 no periódico, analisou 13 tipos de câncer em 42 países. Houve crescimento de incidência entre pessoas mais jovens na maioria dos países analisados para seis tipos de câncer (tireoide, mama, colorretal, rim, endométrio e leucemia). Em 69% dos países, o crescimento foi maior entre jovens do que entre adultos mais velhos.

## Tipos de câncer que mais acometem

Um estudo publicado em outubro de 2025 no periódico Annals of Internal Medicine analisou tendências de 13 tipos de câncer em 42 países entre 2003 e 2017, comparando adultos jovens de 20 a 49 anos e adultos acima dos 50 anos. Para seis cânceres: tireoide, mama, colorretal, rim, endométrio e leucemia, houve crescimento de incidência na maioria dos países entre os jovens. Com exceção do câncer colorretal, aumentos também ocorreram entre os adultos mais velhos. Em 69% dos territórios analisados, o crescimento de câncer colorretal foi maior entre jovens do que entre adultos acima de 50 anos.

No caso do Brasil, não há ainda uma análise que centralize todos os dados e que aponte uma tendência geral, embora alguns estudos evi-



Tima Miroshnichenko/ Pexels

**Câncer de tireoide, mama, colorretal, rim, endométrico e leucemia aumentaram entre jovens**

denciem o crescimento do câncer na população, explica Luís Felipe Martins, chefe da Divisão de Vigilância e Análise de Situação do Inca (Instituto Nacional de Câncer).

Um estudo feito por Martins descreve a evolução epidemiológica na região Norte. Em Manaus, por exemplo, houve tendência de crescimento de 2,7% ao ano entre 2003 e 2018 para homens e de 3,2% ao ano para mulheres na incidência de câncer. Em Belém, houve crescimento de 1,65% ao ano para os homens e de estabilidade para mulheres.

Os dados são dos Registros de Câncer de Base Populacional (RCBP), que coletam informações sobre novos casos e permitem análises

de tendências ao longo do tempo. O sistema brasileiro, no entanto, apresenta limitações: só abrange cerca de um quarto da população. Além disso, a estrutura de produção de informações sobre incidência de câncer sofre com subfinanciamento e atraso na entrada de dados no sistema, prejudicando também as análises de cenário.

## Redução da idade para investigação

Mas as sociedades médicas não querem esperar a consolidação estatística para promover mudanças. Várias delas já reduziram a idade recomendada para início do rastreamento de alguns tipos de câncer.

Nos Estados Unidos e em outros países, a colonoscopia, antes recomendada a partir dos 50 anos, passou a ser indicada a partir dos 45. No Brasil, a mamografia na rede pública passou a ser oferecida a partir dos 40 anos desde setembro de 2025.

Segundo Angélica Nogueira, presidente da SBOC (Sociedade Brasileira de Oncologia Clínica), a mudança se justifica pelos dados: 40% dos diagnósticos de câncer de mama no país ocorrem em mulheres abaixo de 50 anos. “Se começarmos o rastreio aos 50 anos de idade, vai haver diagnóstico com estágios da doença mais avançados, o que reduz a chance de cura e traz tratamentos mais agressivos”, analisa.

Mas, além da idade, o que estaria causando esse aumento do câncer na população? Uma suspeita seria a genética. As mutações que facilitam o desenvolvimento de câncer em idade precoce existem e explicam alguns dos casos individuais, mas só cerca de 12% do total dos tumores.

“Apesar de podermos afirmar que pacientes jovens têm maior frequência de câncer hereditário, não podemos creditar à hereditariedade o aumento de incidência”, afirma Augusto Antoniazzi, pesquisador e coordenador do departamento de oncogenética do Hospital de Amor em Barretos.

Restam como explicação as mudanças sociais e de estilo de vida, como o aumento da obesidade, do sedentarismo, do consumo de ultraprocessados, da exposição ambiental a substâncias cancerígenas e do consumo de álcool e do tabagismo.

Para Nogueira, a obesidade tem potencial para ser um fator central. No Brasil, dois terços das pessoas estão acima do peso, e a obesidade é responsável por 13 tipos de cân-

ceres, segundo a Organização Mundial da Saúde.

Outra hipótese é a alimentação. “O que a gente comia antes não necessariamente tem a mesma composição hoje”, diz Maria Ignez Braghiroli, especialista em tumores gastrointestinais da Oncologia D’Or.

O caminho pelo qual a obesidade, o sedentarismo e a ingestão de ultraprocessados desencadeiam o câncer é a inflamação, ligada também ao envelhecimento e ao consumo de álcool e tabaco e exposição aos raios ultravioleta. Num estado inflamatório crônico, o corpo tenta, sem sucesso, fazer reparos e, nesse processo, desencadeia mutações e transformações nas células, que, cumulativamente, geram o desenvolvimento de tumores.

É possível ainda que o aumento observado se deva à melhora na capacidade diagnóstica, exames mais sensíveis e acessíveis. Além disso, mudanças nos critérios diagnósticos ao longo das décadas podem influenciar as estatísticas. Outros fatores possivelmente relacionados são a microbiota e o uso de antibióticos e a qualidade do sono.

O aumento de casos de câncer em pessoas jovens traz desafios para o sistema de saúde. Um deles é o diagnóstico tardio. Historicamente, o câncer sempre foi considerado uma doença do envelhecimento, e isso moldou a formação médica e a prática clínica. Quando um paciente de 30 anos chega ao consultório com sintomas abdominais persistentes, muitos médicos não consideram o câncer como hipótese diagnóstica inicial.

## Adesão de rastreio é baixa

Mas mesmo quando há recomendação, a adesão ao rastreamento permanece baixa. No caso da mamografia, apenas cerca de 30% das mulheres realizam o exame, e o número pode estar superestimado.

Uma perspectiva é que o rastreamento possa ser mais personalizado. Pessoas da mesma idade podem ter necessidades muito diferentes de rastreamento dependendo de seu histórico familiar, genética e outros fatores de risco.

Além do potencial atraso no diagnóstico, o impacto do câncer em pessoas abaixo de 50 anos pode ser maior do que em outras faixas etárias. “É uma população que está no auge de sua fase produtiva, que tem questões de fertilidade, de construção de uma família e do sustento familiar. Por isso, o impacto psicológico, emocional e socioeconômico é muito grande”, diz Braghiroli.



Divulgação/Governo de SP

**Profissional de saúde alerta que prevenção é essencial**



## Fernando Molica

### STF precisa se proteger de Toffoli

Para impedir que as, digamos, confusões do ministro Dias Toffoli causem um dano irreversível às instituições, seus colegas precisam tomar uma atitude em comum, algo que rompa o isolamento que lhes é garantido até pelos elevadores privativos que levam cada um deles à garagem do Supremo Tribunal Federal.

O que em jogo agora não é mais a eventual parcialidade de ministros contra petistas ou bolsonaristas. As suspeitas que pesam sobre Toffoli são mais graves: verdadeiras ou não, comprometem o equilíbrio que se exige de um juiz, ainda mais de um ministro da mais alta corte.

Suas idas e vindas — em decisões relacionadas ao Master, em jatinhos e até ao resort que foi de sua família — são incompatíveis com a relatoria do caso que envolve o banco que tinha um símbolo que remete a duas pirâmides (uma só seria pouco pro tamanho da lambança).

Não é razoável que haja tantas dúvidas sobre o comportamento de um ministro do STF, principalmente num caso que envolve tantos interesses e tanta gente poderosa. Os indícios de graves cometidos pelo ex-banqueiro Daniel Vercaro e seus parças são evidentes demais para que haja qualquer dúvida sobre a apuração do caso.

Os problemas protagonizados por Toffoli e casos paralelos — como o milionário contrato da mulher de Alexandre de Moraes com o mesmo Master — reforçam os riscos de se admitir um poder que, na prática, mostra-se soberano e inatingível.

Nenhum profissional — juiz, promotor, advogado, jornalista, político, faxineiro, policial, médico, enfermeiro, motorista — pode ficar acima da lei. A ninguém pode ser dado um atestado prévio e permanente de honestidade e retidão. A infalibilidade do papa não é compulsória, vale apenas para os católicos mais radicais.

Ainda que com graves desvios — como no caso da Lava Jato —, o Judiciário tem sido, desde a redemocratização, um poder garantidor da democracia. As garantias inerentes aos seus integrantes são importantes e, mesmo, fundamentais. O problema é confundir garantia com impunidade, uma mistura que leva a absurdos como a punição que dá a magistrados condenados o direito de aposentadorias compulsórias, pagas por todos nós.

Não é fácil estabelecer o controle do Judiciário sem que isso represente uma ameaça à independência dos juizes, mas não dá para criar e manter uma casta de cidadãos que concentrem tantos privilégios.

Não dá para magistrado ter dois meses de férias, não é razoável que a categoria acumule tantos penduricalhos. Não é justo também que o exercício da magistratura sirva de passaporte para a consagração de advogados que exibam como bilhete premiado o sobrenome de seus pais ou tios, ministros de tribunais superiores.

Como disse Ruy Barbosa, o STF tem o direito de errar por último, mas isso não pode ser visto como uma espécie de passe livre para escolhas equivocadas. A corte precisa corrigir os desvios de Toffoli cometidos ao longo do caso Master, investigação que sequer deveria estar sob sua responsabilidade; o próprio ministro deveria dar um jeito de pular fora da relatoria.

Mas é preciso, acima de tudo, não deixar morrer a necessidade de criação de um código de conduta e de ética para os integrantes do STF. Algo que restrinja encontros de ministros com políticos e empresários, que impeça o recebimento de favores como viagens para participação de congressos sempre realizados em locais atrativos. O exercício do poder exige responsabilidade e limites — ministros da nossa suprema corte não podem ser exceção.

## Tales Faria

### Planalto festeja fiasco de Trump

O Palácio do Planalto comemora a estratégia do presidente Luiz Inácio Lula da Silva (PT) de cozinhar em banho-maria a resposta do Brasil ao convite para entrar no tal Conselho de Paz do presidente dos Estados Unidos, Donald Trump.

A avaliação dos assessores do presidente é que foi um verdadeiro fiasco a passagem de Trump pelo Forum Econômico Mundial, em Davos, na Suíça.

Trump aproveitou o encontro de personalidades e chefes de Estado de grandes potências para lançar seu Conselho, considerado uma tentativa de esvaziar a Organização das Nações Unidas (ONU). Mas o ato de lançamento reuniu figuras de pouca importância. O auditório apresentou cadeiras vazias, e os chefes de Estado representavam países sem destaque no cenário internacional.

Para piorar, Trump enfrentou resistência frontal dos países da União Europeia à sua tentativa de anexar a Groelândia pelos EUA. Se viu obrigado a recuar nas ameaças de invasão e fez um anúncio de acordo com a Organização do Tratado do Atlântico Norte (Otan) que foi desmentido.

O convite para o Brasil aderir ao Conselho foi anunciado no último dia 16. O Brasil ainda não respondeu se aceitará. Neste meio tempo, o presidente Lula tem conversado com líderes de outros países em busca de uma decisão conjunta. A ideia é estender o mais possível o tempo de resposta para evitar uma negativa frontal isolada que possa pro-

vocar um esfriamento nas relações com os EUA.

Se, por um lado, não há intenção de integrar o tal Conselho, pelo menos nos moldes apresentados até agora, por outro lado, também não há desejo de gerar atritos. Daí o cuidado que Lula tem pedido aos membros do governo para tratar o assunto.

Não será dito publicamente, mas Lula e assessores consideraram um desastre, quase risível, o discurso do presidente dos EUA na cerimônia do Conselho. Foi uma fala rocambolesca e agressiva em relação aos anfitriões na Europa. Até o logo do tal Conselho apresentado por Trump, com os EUA ao centro, apareceu como um erro diplomático.

Para o Palácio do Planalto, essa sucessão de aparentes erros faz parte de uma estratégia de campanha de Trump visando público interno às vésperas das eleições para renovação do Congresso.

Trump tentaria apenas inflar o instinto o patriótico do eleitorado com o tema da Groelândia, como fez com a invasão da Venezuela, e até com os embates retóricos contra a Europa.

De quebra, ele tira o foco dos arquivos da investigação sobre seu amigo e criminoso sexual Jeffrey Epstein, morto em 2019. A Justiça dos EUA determinou a divulgação desses arquivos, mas o governo Trump só liberou poucos mais de 1%.

Para o governo brasileiro, o melhor agora é deixar que o próprio Trump se enrole ou desenrole dos casos que ele próprio cria.

## Leonardo Boff\*

### A pacificação como violência contra a paz

De forma exemplar o jornalista brasileiro Jamil Chade definiu o propósito básico do Presidente Donald Trump: "Ele não irá fazer diplomacia. Atuará com a FORÇA, tanto bélica quanto econômica e comercial. Sua construção de uma nova ordem não passa pela PAZ. Mas pela CAPITULAÇÃO do adversário". O que estamos assistindo por palavras e atos é exatamente o que o Trump está pon-

do em prática: a pacificação pela força que representa a negação de toda paz. Ele se inscreve na tradição de Thomas Hobbes (1588-1679) em sua obra o Levitã (1651): a paz é um conceito negativo, vale dizer, a ausência da guerra e o equilíbrio da intimidação entre estados e povos. Com Trump quebrou-se esse equilíbrio, usa-se a força brutal como forma de garantir a hegemonia mundial num mundo multipolar. O uso desta violência demonstra que os Estados Unidos estão em declive e já não poderão ser o senhores do mundo. Na verdade, Trump se comporta como se fôra o imperador do mundo. Arroga-se o direito de intervir em qualquer parte do planeta no sentido dos interesses norte-americanos, seja na Venezuela, seja na Groelândia ou no Panamá. Não nos devemos admirar se um dia, em seu delirante voluntarismo, decidir ocupar a Amazônia, onde estão reunidas todas as formas de vida e a fonte das principais riquezas estratégicas.

A história da violência não honra a humanidade. Albert Weber (1868-1958), irmão do famoso sociólogo Max Weber, em sua obra "O trágico e a História" de 1943 observou que dos 3.400 anos de história que com documentos podemos datar, 3.166 foram anos de guerra. Os restantes 234 não foram certamente de paz, mas de trégua e de preparação para outras guerras.

Os Estados Unidos em seus 249 anos de existência, a partir de 4 de julho de 1776, tiveram 222 anos de guerra. O país, praticamente, quase não conheceu a paz. Atualmente está metido em várias frentes, geralmente em guerras por procuração. Nos vários golpes de estado, particularmente, na América Latina, os Estados Unidos através de seus órgãos de segurança, CIA, FBI e do Departamento de Estado estão envolvidos.

Nas várias guerras do século XX, especialmente na primeira e na segunda guerra mundiais e nas demais guerras na África e na Ásia foram mortos cerca de 200 milhões de pessoas.

Max Born, prêmio Nobel de física (1954) denunciou que na guerra moderna se matam mais civis que militares. Ele exemplifica desta forma: na primeira guerra mundial morriam só 5% de civis, na segunda guerra, 50%, na guerra da Coreia e do Vietnã 85%. E dados recentes davam conta de que contra o Iraque e a ex-Iugoslávia 98% das vítimas eram civis. Numa guerra atômica, com a destruição mútua assegurada dos oponentes, pode desaparecer a vida na Terra.

Portanto, no presente momento sob o governo de Trump, uma pessoa com nítidos sinais de anomalia mental, somos confrontados com ameaças de guerra de extermínio em massa e até de dizimação de grande parte da espécie humana. A razão enlouquecida projetou o princípio de autodes-

truição. Criaram-se armas químicas, biológicas, nucleares e cibernéticas que podem, por várias vezes e formas, destruir grande parte da biosfera e assim varrer da face da Terra parte ou a inteira espécie humana.

Annie Jacobsen, jornalista especializada em temas de energia nuclear e de eventuais guerras atômicas, em seu livro Guerra Nuclear, um cenário publicado na Itália em 2024 pela editora Panini, oferece os seguintes dados verdadeiramente aterradores, recolhidos do Pentágono e da Comissão de Energia Nuclear.

Nos primeiros minutos, uma explosão termonuclear queima tudo em um raio de 160 quilômetros quadrados. Quantas pessoas morreriam imediatamente? Entre um e três milhões, dependendo se a bomba explode no ar ou no chão, se chove, se o vento sopra. Mas seria apenas o começo. Os demais morreriam lentamente em consequência das doenças produzidas pela radioatividade. O céu tornado cinza, com parca luz solar, morreriam as plantas, não haveria fotossíntese e ocorreria a destruição maciça da natureza e das safras de alimentos. Os sobreviventes morreriam de fome. Existem mais de 12.300 ogivas com essa capacidade no mundo. Os EUA e a Rússia têm 3 mil prontas para lançamento

Face a esta tragédia possível, milionários e bilhardários constroem para si bunkers com todos os meios de subsistência.

Logicamente, tudo isso dura por um tempo. Depois deverão também eles subir à superfície da Terra e serem expostos aos danos mortais da guerra nuclear.

Alguns tomadores de decisões das potências militaristas e nucleares preferem correr o risco da própria morte do que renunciar ao seu poder sobre todos. Disse recentemente o sábio Edgar Morin nos seus 103 anos: "A tragédia é que a escolha não é entre a paz e a guerra; é entre uma paz que evita a próxima guerra e uma paz que a agenda". Jeffrey Sachs, economista da Columbia que articula economia com ecologia e parece como um dos mais pertinentes analistas da cena atual, acaba de escrever: "Estamos em uma situação muito, muito séria... pessoas estão morrendo e estamos nos aproximando de uma guerra mundial; um ataque ao Irã teria potencial devastador por ocorrer no "maior caldeirão de instabilidade do planeta" no Oriente Médio".

O trágico destas guerras letais representa um desafio para a compreensão humana. Como pode um ser dotado de razão e de inteligência sucumbir à barbárie e aos apelos da violência e da guerra de aniquilação em massa e da própria aniquilação? Grandes nomes do pensamento filosófico e teológico ocuparam-se desta dramática questão sem que alguém encontrasse alguma razão satisfatória.

Fica a esperança que nunca morre, que a lucidez predomine sobre a estupidez do suicídio coletivo e que a opção pela vida supere a obsessão pela morte.

\*Leonardo Boff escreveu Sustentabilidade e cuidado: como assegurar o futuro da vida, Editora Conhecimento Liberto, 2025; Cuidar da Casa Comum: pistas para proteger o fim do mundo, Vozes 2024



## CORREIO POLÍTICO

Eduardo Valente/Governo de Santa Catarina



Adriano pode virar o vice de Jorginho Mello

## Santa Catarina poderá rifar o veterano senador Amin

Um almoço em um badalado restaurante de Florianópolis na quarta-feira (21) pode ter selado um acordo para unificar os palanques de direita em Santa Catarina. Dizíamos aqui como a divisão do campo conservador vem dificultando essa unidade em diversos estados. Esse era o caso de Santa Catarina depois que o filho 02 do ex-presidente Jair Bolsonaro, Carlos, resolveu se mudar do Rio de Janeiro para lá para disputar uma vaga de senador. O almoço reuniu o governador Jorginho Mello (PL) com a cúpula catarinense do partido Novo. O acerto poderá unificar a direita no estado. Mas, se isso acontecer, fará uma vítima: o veterano senador e ex-governador de Santa Catarina Esperidião Amin (PP), de 78 anos.

## Carluxo bagunçou o jogo

Depois que Carlos Bolsonaro mudou-se do Rio para a cidade de São José para disputar uma vaga de senador pelo PL de Santa Catarina bagunçou o jogo que antes tinha sido combinado por Jorginho Mello. Por esse jogo, ele disputaria a reeleição, o PL teria uma vaga para o Senado e a outra vaga ficaria para Amin pelo PP. Inicialmente, a migração de Carluxo parecia que iria rifar do PL a deputada Caroline de Toni (PL).

Waldemir Barreto/Agência Senado



Acordo deixará Amin sem vaga para o Senado

## De Toni ameaçava ir para o Novo

No final do ano passado, uma pesquisa do Instituto Neokemp mostrava Caroline de Toni na liderança para o Senado. Carlos Bolsonaro era o segundo e, em terceiro, Esperidião Amin aparecia empatado com o presidente do Sebrae, Décio Lima (PT). Se Jorginho mantivesse o acordo com Amin tento Carluxo como candidato na outra vaga para o Senado, rifaria de Toni. Ela, então, começou a negociar uma transferência para o Novo, formando uma chapa contra Jorginho, tendo como candidato a governador o prefeito de Joinville, Adriano Silva (Novo).

## Joinville na vice

Tal arranjo implodiria a chapa de Jorginho Mello para a reeleição e racharia o campo da direita. O almoço na quarta ensaia um acordo do governador com o Novo. Que deixa Amim sem vaga. Segundo o que se apurou sobre o almoço, Jorginho Mello teria oferecido a Adriano Silva a vaga como vice-governador na sua chapa. Saiam candidatos a senador Carlos Bolsonaro e de Toni.

POR  
RUDOLFO LAGO

## Problemas

Fechado o acordo, Jorginho Mello poderá, sem dúvida, formar uma chapa forte. Mas Amin não será o único ferido deixado pelo caminho. O acerto inicial do governador acenava dar a vice para o MDB. Que fica, então, também de fora. Jorginho Mello tenta ainda atrair para o seu campo o PSD.

## Camboriú

Um dos principais políticos do PSD catarinense é o prefeito de Camboriú, Leonel Pavan. Camboriú é vizinha de Balneário Camboriú. Onde é vereador o irmão de Carluxo, Jair Renan (PL). Pavan, que já torcia o nariz para a presença vizinha de Jair Renan, criticou diretamente a convivência agora com Carlos Bolsonaro.

## “Loucura”

Pavan classificou como “loucura” do PL a migração de Carlos Bolsonaro. “Acho uma loucura o que o PL está fazendo em Santa Catarina. Trazer um vereador lá do Rio de Janeiro só para ser candidato, como se nós fôssemos um balcão de negócios”, declarou Pavan, em recente entrevista a um jornal de Santa Catarina.

## Silêncio

No meio disso tudo, Esperidião Amin, que pode virar vítima em todo esse processo, mantém-se em silêncio. Não sinalizou ainda se irá aceitar tal situação, ou se poderá vir a reagir. O que acontece é que o PT enxerga uma janela de oportunidade nessa briga para eleger um senador no que talvez seja o estado mais conservador do país.

## Décio Lima

O presidente do Serviço Brasileiro de Apoio às Micros e Pequenas Empresas (Sebrae) não aparece mal colocado na disputa para o Senado. Na pesquisa Neokemp, divulgada no final do ano passado, ele tinha 16,2% das intenções de voto. Aparecia, então, empatado com Esperidião Amin, que, na pesquisa, tinha 16,3%.

## De Toni

Segundo a pesquisa, Caroline de Toni tinha 28,6%. Carlos Bolsonaro, 25%. Este ano, cada estado elegerá dois senadores para um mandato de oito anos, renovando, então, dois terços das cadeiras do Senado. De Toni e Carlos também lideram quando se pergunta o segundo voto. Ela, com 27,8%, e ele com 24,2%.



Trad conversou com a embaixadora da União Europeia

## Enquanto Europa trava acordo, Brasil tenta acelerar

Trad diz que tratado UE/Mercosul será analisado rápido

Por Beatriz Matos

## Articulações

Após a reunião com Nelsinho Trad, Geraldo Alckmin afirmou que a decisão do governo brasileiro é seguir com o processo de internalização do acordo, apesar da judicialização no lado europeu.

“É um grande parceiro, porque a decisão do governo é de acelerar o processo. Quer dizer, 25 anos de trabalho, teve um percalço, mas nós vamos superá-lo”, disse o vice-presidente. Segundo ele, o presidente Lula (PT) deve encaminhar o texto ao Congresso para ratificação rapidamente.

Alckmin também defendeu a possibilidade de uma vigência provisória do acordo enquanto o caso é analisado na Justiça europeia, como forma de evitar atrasos prolongados.

## No Senado

No Senado, Nelsinho Trad afirmou já ter alinhado o tema com os presidentes da Câmara e do Senado.

“Eu conversei com os dois presidentes. O presidente Hugo Motta (Republicanos-PB) vai reunir os líderes no final do mês e vai tratar esse assunto com a maior celeridade possível. A mesma coisa o presidente Davi Alcolumbre (União-AP)”, declarou.

Segundo o senador, a tramitação deve começar pela análise da representação brasileira no Parlamento do Mercosul e avançar pelas comissões pertinentes e pelo plenário. A possibilidade de urgência ainda será discutida.

Um dia após o Parlamento Europeu submeter o acordo comercial entre a União Europeia e o Mercosul ao Tribunal de Justiça da União Europeia (TJUE), o Senado brasileiro já começou a articular uma tramitação acelerada do tratado no Congresso Nacional.

A movimentação ocorre após a decisão do Parlamento Europeu de levar o acordo para análise jurídica quanto à compatibilidade com os tratados do bloco, o que paralisa, na prática, o avanço político do texto na Europa e pode atrasar sua entrada em vigor por até dois anos. Assinado no último sábado (17), em Assunção, no Paraguai, após mais de duas décadas de negociações, o acordo ainda precisa ser ratificado pelos legislativos dos dois blocos para entrar em vigor.

Ao longo da quinta-feira (22), o presidente da Comissão de Relações Exteriores do Senado, Nelsinho Trad (PSD-MS), fez duas articulações centrais: pela manhã. Reuniu-se com o vice-presidente Geraldo Alckmin (PSB), na Vice-Presidência da República, e, em seguida, encontrou-se com a embaixadora da União Europeia no Brasil, Marian Schuegraf, no Senado. Nas duas ocasiões, o senador falou com jornalistas e confirmou que o Congresso deve buscar dar celeridade à análise do tratado.



# CPI ou CPMI ganha força e amplia cerco ao caso Master

Parlamento reúne assinaturas e cria grupo de trabalho no Senado

Por Beatriz Matos

Mesmo durante o recesso parlamentar, deputados e senadores têm intensificado as articulações políticas em torno do caso Banco Master. A coleta de assinaturas para a criação de CPIs e de uma Comissão Parlamentar Mista de Inquérito (CPMI), somada à instalação de um grupo de trabalho no Senado, marca uma nova fase do embate institucional em torno das suspeitas de fraudes envolvendo a instituição financeira.

O caso do Banco Master envolve suspeitas de irregularidades em operações financeiras bilionárias que passaram a ser questionadas por órgãos de controle. Entre os principais pontos sob apuração está a venda de “títulos podres” ao Banco de Brasília (BRB), em operação estimada em R\$ 12,2 bilhões.

A escalada do caso colocou o Banco Master no centro de uma crise que extrapolou o âmbito administrativo e passou a mobilizar o Congresso Nacional.

No Senado, o senador Eduardo Girão (Novo-CE) informou já ter reunido 43 assinaturas para a abertura de uma CPI exclusiva da Casa, superando com folga o mínimo regimental de 27 apoios. Na Câmara e no Congresso, o



Carlos Moura/Agência Senado

**Há pedidos já com assinaturas para instalar CPI do Senado ou Mista**

deputado Carlos Jordy (PL-RJ) contabiliza 258 assinaturas para a instalação de uma CPMI — sendo 217 deputados e 41 senadores.

Pelo regimento, a comissão mista pode ser instalada após a leitura do requerimento na primeira sessão do Congresso subsequente ao protocolo, atribuição que cabe ao presidente do Congresso Nacional, Davi Alcolumbre (União-AP).

Além dessas iniciativas, deputados também articulam CPIs restritas à Câmara, cujos pedidos

dependem de decisão do presidente da Casa, Hugo Motta (Republicanos-PB).

## GT do Master

Paralelamente, o Senado instalou um grupo de trabalho no âmbito da Comissão de Assuntos Econômicos (CAE) para acompanhar as investigações relacionadas ao Banco Master.

A iniciativa foi anunciada pelo presidente da comissão, senador Renan Calheiros (MDB-AL), com instalação prevista

para o dia 4 de fevereiro. O colegiado terá autonomia para convocar autoridades, solicitar documentos e propor medidas legislativas voltadas ao aperfeiçoamento da fiscalização do sistema financeiro.

O grupo também deve realizar visitas institucionais ao presidente do STF, ministro Edson Fachin, e ao presidente do TCU, ministro Vital do Rêgo Filho.

Entre os pontos sob monitoramento estão operações financeiras envolvendo a venda de

carteiras de crédito ao Banco de Brasília e possíveis irregularidades em fundos de previdência.

## Congresso na jogada

Para o jurista e cientista político Melillo do Nascimento, o avanço das iniciativas parlamentares reflete a dimensão política e institucional do caso.

“O tamanho e a complexidade do caso Master têm atraído os mais vários setores da política”, considera.

“Uma CPI pode lançar mais luz sobre o cipoal de relações e de investigações. O ideal, para uma investigação a partir do Congresso, seja CPI seja CMPI, é que se aprofunde também o papel dos parlamentares e as muitas pontas soltas que envolvem os parlamentares e as elites políticas. É preciso coragem, entretanto, para não ser algo meramente cosmético.”

Na avaliação do especialista, a própria condução das comissões tende a gerar impactos relevantes.

“Creio que a instalação, se ocorrer, trará impactos”, analisa Melillo.

“Pela sua instalação, pela definição do presidente e do relator, pela construção dos nomes das bancadas, pela posição dos presidentes da Câmara e do Senado, além do mérito.”

# Bolsonaro na expectativa de domiciliar

Marcelo Camargo/Agência Brasil

Por Gabriela Gallo

Termina neste domingo (25) o prazo para os agentes penitenciários apresentarem os resultados da perícia médica avaliando se o ex-presidente Jair Bolsonaro (PL) tem condições de saúde para cumprir sua pena na cela da Papudinha, no 19º Batalhão da Polícia Militar do Distrito Federal dentro do Complexo Penitenciário da Papuda, ou se há necessidade de ser transferido para um Hospital Penitenciário.

Quem avaliará o laudo dos profissionais de saúde será o ministro-relator da ação penal contra Bolsonaro no Supremo Tribunal Federal (STF). Alexandre de Moraes. Nesta quinta-feira (22), completaram-se dois meses da prisão do ex-presidente.

Condenado a 27 anos e três meses de prisão por tentativa de golpe de Estado, o ex-presidente da República estava cumprindo pena na Superintendência da Polícia Federal (PF). Con-



**Caberá a Moraes definir o destino de prisão de Bolsonaro**

tudo, no dia 15 de janeiro, Moraes determinou a transferência de Bolsonaro para a Papudinha após familiares do detento alegarem que o lugar anterior não tinha as condições necessárias para atender aos problemas de saúde de Bolsonaro.

Mas ainda que o magistrado tenha transferido Bolsonaro para um espaço com melhores condições — ainda que este espaço carregue o estigma de se estar preso na Papuda —, aliados do ex-presidente seguem esperançosos de que a perícia médica acabe determinando a transferência dele para prisão domiciliar.

Essa esperança veio após um encontro presencial entre a ex-primeira-dama Michelle Bolsonaro com os ministros Alexandre de Moraes e o decano da Suprema Corte, Gilmar Mendes. No encontro, Michelle detalhou cronologicamente os problemas de saúde do marido e os remédios que ele precisa tomar, tal como os possíveis efeitos colaterais dos

medicamentos. Segundo informações nos bastidores, a conversa ocorreu em tom cordial.

## Aliados

Paralelamente às tentativas de levar Jair Bolsonaro de volta pra casa, seguem as manifestações contrárias à prisão do ex-presidente feitas por aliados. Neste domingo (25) está previsto o fim da marcha de aliados políticos de Jair Bolsonaro contra a sua prisão. A caminhada, que começou nesta segunda-feira (19), partiu de Paracatu (MG) em direção a Brasília, totalizando 230 quilômetros.

Além disso, o governador de São Paulo, Tarcísio de Freitas (Republicanos), manifestou em suas redes sociais que visitará o ex-presidente na próxima quinta-feira (29) e reiterou que irá concorrer à reeleição para o governo de São Paulo na corrida eleitoral em outubro deste ano. A declaração pode ser interpretada como um aceno à família Bolsonaro.



## CORREIO BASTIDORES

POR  
FERNANDO MOLICA

Ricardo Stuckert / PR



Comparação indica percepção positiva

## Pesquisa: detalhes justificam otimismo de Lula

A leitura detalhada da última pesquisa Atlas/Intel revela motivos para o otimismo do Planalto em relação à possibilidade de o presidente Lula (PT) ser reeleito. São números que vão além de preferências eleitorais.

Respostas sobre pontos objetivos indicam que, apesar da polarização e da avaliação negativa do governo ser dois pontos percentuais acima da positiva, a maioria da população indica acreditar que sua vida melhorou nos últimos meses.

Em janeiro de 2025, 41% classificaram como boa a situação do emprego; 48%, como ruim. Um ano depois, os índices se inverteram: 47% disseram que a situação está boa; 39%, ruim.

## Família e país

Situação semelhante ocorreu em respostas sobre a situação da família.

Há um ano, a avaliação negativa (34%) superou a positiva (32%). Agora, nova inversão: situação boa para 47%, ruim para 32%.

E o país, hein? Há 12 meses, o Brasil ia mal para 54% e bem para 32% — em um ano, o governo saiu do saldo negativo de 22 pontos para um empate: 45% a 45%.

Fernando Frazão/Agência Brasil



Expectativa em relação ao trabalho aumentou

## Otimismo

Além de maior satisfação com o presente, os que responderam ao questionário também demonstram mais otimismo em relação ao futuro.

Em janeiro do ano passado, entrevistados foram perguntados sobre suas expectativas sobre os mesmos pontos: Brasil, família e emprego. O “vai melhorar” foi a opção, de, respectivamente, 42%, 40% e 37%. Passados doze meses, os resultados positivos foram superiores: 50%, 51% e 48%.

Na política, o otimismo tende a esvaziar a revolta e a fortalecer quem está no poder.

## Vitórias de Bolsonaro

Nesta rodada, porém, ao avaliarem políticas públicas (moradia, saúde, educação, redução da pobreza, segurança pública), entrevistados disseram que o governo de Jair Bolsonaro se saiu melhor do que o de Lula em 17 dos 18 itens. Há um ano foram apresentados 16 pontos, e petista ganhou na comparação em 11 deles; Bolsonaro, em quatro (houve um empate).

## Programas

Respostas sobre erros e acertos do governo revelam a força de medidas ligadas a medidas de viés social: Farmácia Popular, isenção de imposto de renda para quem ganha até R\$ 5 mil, fim da exigência de autoescolas e programa Pé-de-Meia são aprovados por, respectivamente, 86%, 76%, 66% e 56%.

## Reprovações

As reprovações a decisões do Planalto refletem a polarização e o bolso do cidadão: 50% condenam cotas de emprego para ex-detentos e 48% não gostaram da crítica à atuação dos Estados Unidos no caso Nicolás Maduro. A “taxa das blusinhas” é reprovada por 59%, mas o índice era de 70% há 12 meses.

## Corte ilegal

Professora de direito urbano e ambiental e ex-diretora do Iphan, Sonia Rabello diz que mesmo uma autorização do Conselho Municipal de Proteção do Patrimônio Cultural do Rio não daria à prefeitura o direito de autorizar o corte das árvores do terreno do antigo Instituto Bennett, no Flamengo.

## Bens tombados

Isso porque, no decreto de tombamento do prédio, que assinou em 2014, o prefeito Eduardo Paes determinou que as árvores do local estavam “imunes ao corte”. “O conselho não tem competência para autorizar derrubada de bem tombado. Se desse essa autorização, estaria destombando o que foi protegido”, afirma.

## Vale para todos

Ex-procuradora do município, Sonia Rabello ressalta que, com a Constituição de 1988, as regras de tombamento previstas por decreto-lei de 1937 passaram a ser obrigatórias também para estados e municípios. E elas impedem destruição, demolição ou mutilação dos bens tombados por qualquer esfera de poder.

## Limitação

A prefeitura alegou que o Conselho de Proteção de Patrimônio autorizara o corte das árvores. Mas, segundo a ex-procuradora, o órgão só poderia autorizar reparação, pintura ou restauração de bem tombado, não a sua destruição. A suposta licença do conselho ainda não foi apresentada pela prefeitura.



Trump seria o presidente eterno do conselho

## Brasil avalia se entrará em Conselho de Trump

Ao Correio, especialistas avaliam chances e possível retaliação

Por Gabriela Gallo

O presidente dos Estados Unidos, Donald Trump (Republicano), lançou oficialmente, nesta quinta-feira (22), o “Conselho de Paz de Gaza”, durante sua participação no Fórum Econômico de Davos, na Suíça.

De acordo com o governo norte-americano, apesar de estar sendo fundado para tratar do conflito entre Israel e a Faixa de Gaza, a atuação do conselho seria expandida para outros conflitos ao redor do mundo.

O presidente norte-americano enviou uma série de convites para outros países participarem do conselho. Dentre os convites, está o Brasil, que ainda não se manifestou sobre o caso. Dos 56 países convidados, 23 confirmaram que participarão do grupo. São eles: Armênia, Arábia Saudita, Argentina, Azerbaijão, Bahrein, Belarus, Bulgária, Catar, Cazaquistão, Egito, Emirados Árabes Unidos, Hungria, Indonésia, Israel, Jordânia, Kosovo, Marrocos, Mongólia, Paquistão, Paraguai, Turquia, Uzbequistão e Vietnã. Até o fechamento desta reportagem, França, Noruega, Eslovênia e Suécia recusaram o convite do presidente norte-americano.

No mesmo dia, ainda sobre o tema, o presidente Luiz Inácio Lula da Silva (PT) conversou por telefone com o presidente da Autoridade Nacional Palestina (ANP), Mahmoud Abbas, para

discutirem sobre a atual situação em Gaza desde a assinatura do acordo de cessar-fogo entre os territórios palestinos e israelenses.

## Adesão

O assessor-chefe da Assessoria Especial do presidente da República, Celso Amorim, disse que o Conselho proposto pro Trump é “confuso” e avalia que o Brasil deve rejeitar o convite.

“A carta representa, na prática, uma revogação da ONU, sobretudo na área de paz e segurança. Essa parte, com certeza, eu não vejo como aceitar”, disse Amorim em entrevista ao jornal O Globo.

Apesar da manifestação do assessor especial da presidência, aguarda-se uma manifestação oficial do Palácio do Itamaraty.

Ao Correio da Manhã, o mestre em Relações Internacionais pelas Universidades de Groningen (Países Baixos) e Estrasburgo (França) Uriã Fancelli concorda que o Brasil não deve aceitar o convite. Ele considerou a composição do grupo como “problemática”, visto que ele está vinculado “não à presidência dos Estados Unidos, mas sim à figura do Donald Trump”. Portanto, mesmo quando ele deixar de ser o presidente dos EUA, “ele continuaria presidente desse conselho”.

Ele ainda destacou um “aspecto oportunista” na criação desse conselho.



# CORREIO ECONÔMICO

POR MARTHA IMENES

Divulgação/Detran-RJ



Quadrilhas usam sites falsos para emitir boletos do IPVA

## Alerta: IPVA 2026 entra na lista dos golpes digitais

Estelionatários dão jeito para ganhar dinheiro fácil em cada mudança ou data importante. Foi assim no natal, no Dia da Mães, e agora com a virada do ano, chegou a vez do Imposto sobre a Propriedade de Veículos Automotores (IPVA) 2026, que começa o calendário de pagamentos em diversos estados brasileiros. A preocupação das autoridades e especialistas em segurança digital com a evolução das fraudes cibernéticas que visam proprietários de veículos em todo o país faz aumentar a preocupação de especialistas e até de entes federativos. Os golpes mais recentes exploram técnicas sofisticadas de engenharia social, mensagens com links maliciosos, domínios falsificados e promessas de descontos que não existem para atrair contribuintes e desviar recursos.

### Tática criminosa adaptada

O diretor da Datalege Consultoria Empresarial Mario Toews, especialista em Direito Digital e Segurança da Informação, explica que os cibercriminosos estão adaptando suas táticas para o contexto do IPVA 2026, combinando engenharia social com métodos técnicos que auxiliam na captura de dados pessoais e na indução ao pagamento fraudulento. “Esses golpes estão evoluindo muito rapidamente e exigem atenção das pessoas para não se tornarem vítimas”, afirma.

Divulgação/ Banco Central



Pix tem ferramenta para devolução do dinheiro

### Atenção às mensagens falsas

Entre as técnicas que se destacam, Toews fala que é possível identificar métodos para aplicar fraudes relacionadas ao IPVA. Entre elas estão o envio de mensagens de texto (SMS) que contêm links para sites fraudulentos que imitam portais oficiais ou prometem ofertas de descontos, atraindo a vítima a clicar e inserir dados pessoais e financeiros em páginas maliciosas e criação de sites dublês com aparência quase idêntica às páginas oficiais de secretarias da fazenda, dos departamentos de trânsito (Detrans) ou portais de pagamento, com URLs e design que dificultam a identificação de fraude.

### Cuidado com oferta de descontos

O proprietário deve ter atenção também ao envio de e-mails persuasivos que prometem descontos significativos no valor do IPVA, muitas vezes com valores retirados de fontes legítimas para dar maior sensação de autenticidade. Ao clicar em links desses e-mails, a vítima é levada a sites falsos que coletam dados sensíveis ou capturam pagamentos via Pix com QR code gerado para contas de criminosos.

### Boleto falso

Os golpistas utilizam ainda o envio de boletos falsos por e-mail ou por meios que sugerem origens oficiais, mas que direcionam o pagamento para destinatários ilícitos. O especialista alerta que um dos elementos mais explorados nessas fraudes é a promessa de descontos elevados ou condições que não existem.

### Dados pessoais

Segundo Toews, essas técnicas representam um risco tanto financeiro quanto de exposição de dados pessoais, já que muitos golpes solicitam informações como CPF, placa do veículo e Renavam antes de induzir à geração de boletos ou QR codes para pagamento via Pix. Uma vez realizada a transferência o prejuízo já está feito.

### Em alta

Relatórios recentes sobre fraudes digitais no Brasil apontam que o país enfrenta um elevado índice de crimes virtuais, inclusive de phishing e golpes financeiros, que tendem a aumentar em datas de alta movimentação financeira como o período de pagamento de tributos.

### Orientações I

- \* Acesse exclusivamente os canais oficiais das secretarias da Fazenda dos estados ou dos Detrans para emitir guias de pagamento e gerar QR codes para pagamento.
- \* Não clique em links recebidos por SMS, e-mail ou redes sociais que prometam descontos ou ofertas aparentes relacionadas ao IPVA, sem antes verificar a origem.

### Orientações II

- \* Verifique atentamente a URL do site antes de inserir qualquer informação pessoal, observando a presença de certificados de segurança (cadeado e “https://”) e a terminação institucional dos domínios.
- \* Desconfie de descontos que fogem dos parâmetros oficiais estabelecidos por cada estado, como promoções.

### Orientações III

- \* Mantenha sistemas de segurança (antivírus e anti-malware) atualizados em dispositivos pessoais para ajudar a identificar links maliciosos e possíveis tentativas de phishing.
- \* Oriente familiares e colegas sobre as táticas de engenharia social mais comuns, fortalecendo a conscientização sobre fraudes digitais.



Propostas sobre proteção de dados são debatidas no Congresso

# Proteção e privacidade de dados ainda geram dúvida

Lei que visa proteger informações está em vigor há cinco anos

Da redação

Após cinco anos de vigência da Lei nº 13.709/2018, que define regras para coleta, tratamento, armazenamento e compartilhamento de informações pessoais por pessoas físicas ou jurídicas, temas relacionados à privacidade e à proteção de dados ainda são cercados por interpretações imprecisas. O debate inclui percepções que se consolidaram ao longo do tempo e que nem sempre refletem o que a legislação determina.

Fabiano Carvalho, especialista em Transformação Digital e CEO da Ikhon, aponta que o maior mito é a ideia de que a adequação à LGPD é um processo com início, meio e fim, no qual o ajuste de contratos e a inclusão de um banner de cookies finaliza todo o processo. “Na verdade, a proteção da privacidade dos usuários é um projeto que envolve monitoramento e melhoria contínua. Isso porque os dados fluem, os processos mudam e novas tecnologias (como a IA) surgem todos os dias”, diz Carvalho.

Para o especialista, muitos equívocos surgem porque a regulação foi introduzida em um ambiente no qual questões de privacidade tinham pouca visibilidade. Ele explica que a interpretação mais comum está relacionada ao consentimento. Parte das organizações supõe que o usuário deve autorizar todas as operações de tratamento. A LGPD, porém, estabelece dez bases legais, das quais o consentimento é apenas

uma. Cumprimento de contrato, obrigação legal e interesse legítimo são alternativas previstas e, em diversos contextos, mais adequadas do que solicitar autorização contínua.

### Dados públicos podem ser usados livremente?

A LGPD é muito clara nesse ponto: o uso do dado deve respeitar a finalidade para a qual ele foi tornado público. Um exemplo: se um dado está no Diário Oficial para dar transparência a um ato público, você não pode raspar essa base para criar um perfil de crédito e vender para terceiros.

### Proteção de dados pode travar a inovação?

Segundo ele, a governança de dados impõe uma etapa a mais no design de produtos, o que pode parecer uma lentidão inicial. Porém, no médio prazo, soluções que já nascem seguras sofrem menos interrupções legais, têm maior aceitação do público e evitam retrabalhos. O exemplo mais conhecido no setor de inovação nacional é o open finance. Todo o ecossistema de compartilhamento de dados bancários só existe porque há regras rígidas de padronização e segurança.

Outro exemplo prático ocorre dentro das empresas: quando se inicia o processo de adequação à LGPD, é preciso mapear os dados. Nesse processo, pode se descobrir o chamado “dark data” — informações valiosas que estavam perdidas em servidores esquecidos.



Somente em dezembro entraram para os cofres do governo federal R\$ 292,7 bilhões

Por Martha Imenes

O Brasil apresentou recorde de arrecadação em 2025: R\$ 2,89 trilhões foi o montante destinado aos cofres da União com impostos e outras receitas. Somente em dezembro, a arrecadação alcançou R\$ 292,72 bilhões, representando um acréscimo, corrigido pelo Índice Nacional de Preços ao Consumidor Amplo (IPCA), de 7,46%.

O “Efeito Taxad” – em alusão ao aumento de arrecadação que a reforma tributária do ministro da Fazenda, Fernando Haddad – pode ter influenciado o resultado da arrecadação da União. Isso porque os valores se referem a tributos federais, como Imposto de Renda (IR) de pessoas físicas e empresas, receita previdenciária, Imposto sobre Produtos Industrializados (IPI), Imposto sobre Operações Financeiras (IOF), Programa de Integração Social/Contribuição para Financiamento da Seguridade Social (PIS/Cofins), entre outros.

O professor de direito tributário do Ibmec Brasília, Rodolfo Tamanaha, explica que o apelido não está de todo errado. Segundo ele, o Ministério da Fazenda teve um papel importante no contexto da reforma tributária, que vai ter um período de transição de vários anos, o que fará com que existam dois sistemas tributários durante esse período. “O ônus vai aumentar para todos, para a empresa e até para a pessoa física, que eventualmente também vai ter



‘Efeito Taxad’ pode ter dado uma mãozinha para a arrecadação federal no ano passado

parte desse novo sistema tributário”, diz.

Na avaliação de Tamanaha, “a visão fazendária vai na linha de buscar isonomia tributária, aumentando a carga tributária para setores que não pagavam, e não exatamente buscando uma readequação, por exemplo, de quem está sendo sobretributado”.

### Royalties

Arrecadação com royalties e depósitos judiciais, que não são apurados pela Receita Federal, também entram na conta.

Quanto às receitas administradas pelo órgão, o valor arrecadado em 2025 ficou em R\$ 2,76 trilhões, representando acréscimo real de 4,27%.

Em comparação com 2024, houve aumento anual real de

3,75%, ou seja, considerada a inflação em valores corrigidos pelo Índice Nacional de Preços ao Consumidor Amplo (IPCA).

Os bons resultados da economia, além do aumento de impostos, são os principais fatores para a alta da arrecadação.

“São números bonitos, um crescimento importante, considerando o patamar alto do ano anterior”, destacou o secretário especial da Receita Federal, Robinson Barreirinhas, durante a apresentação dos dados.

No mês passado, a arrecadação da Receita Federal alcançou R\$ 285,21 bilhões, alta real de 7,67%.

A base de comparação, entretanto, está influenciada por eventos não recorrentes ou alterações de legislação que ocorreram em 2024 sem contrapartida em 2025.

### Recolhimento extra

Em 2024, houve recolhimento extra de R\$ 13 bilhões do Imposto de Renda Retido na Fonte (IRRF) - Rendimentos de Capital, referente à tributação de fundos exclusivos, o que não ocorreu em 2025.

A lei que muda o IR incidente sobre fundos de investimentos fechados e sobre a renda obtida no exterior por meio de offshores foi sancionada em dezembro de 2023.

Também houve uma arrecadação atípica do Imposto de Renda Pessoa Jurídica (IRPJ) e da Contribuição Social Sobre o Lucro Líquido (CSLL), que incidem sobre o lucro das empresas. Em 2024, o recolhimento extra foi R\$ 4 bilhões.

“Sem considerar os pagamentos atípicos, haveria um cresci-

mento real de 4,82% na arrecadação do período de janeiro a dezembro de 2025”, informou a Receita Federal.

### Destaques no ano

Os resultados foram influenciados positivamente, principalmente, pelas variáveis macroeconômicas, diante do comportamento da atividade produtiva, principalmente serviços. O setor teve um crescimento de 2,72% de dezembro de 2024 a novembro de 2025 (fator gerador da arrecadação do acumulado do ano).

A produção industrial subiu apenas 0,17% no período acumulado. Já o valor em dólar das importações teve alta de 2,11% entre dezembro de 2024 e novembro de 2025.

## Taxação de bets bateu R\$ 581,9 milhões em 2025, uma alta de 3,03% ante 2024

Os dados apresentados pela Receita Federal apontam que a alta da arrecadação do PIS/Cofins em função do desempenho das entidades financeiras e da taxa de serviços de apostas online (bets) em 2025 merece destaque. Ela chegou a R\$ 581,95 bilhões no ano passado, alta de 3,03% em relação a 2024.

Apenas a receita com as casas de apostas virtuais subiu mais de 10.000%, passando de R\$ 91 milhões para quase R\$ 10 bilhões no acumulado do ano.

Ainda conforme o Fisco, em junho do ano passado, o governo aumentou a cobrança em algumas operações de crédito, por meio do Decreto 12.499/2025. A medida, no entanto, foi derubada.

A arrecadação previdenciária teve aumento de 3,27%, chegan-

do a R\$ 737,57 bilhões, em razão, especialmente, do aumento da massa salarial.

### Comércio exterior

Também houve crescimento da arrecadação dos tributos sobre comércio exterior, diante da alta das taxas de câmbio e do aumento das alíquotas médias desses tributos.

Em 2025, houve crescimento real de 9,49% da arrecadação desse item e de 12,91% sobre rendimentos de residentes no exterior.

Essa última rubrica é um agregado de arrecadação volátil e tem surpreendido positivamente este ano, com crescimento robusto calcado na arrecadação de royalties e rendimento de trabalho e também nos Juros sobre Capital Próprio (JCP) forma de uma em-



Receita com casas de apostas virtuais subiu mais de 10.000%

presa dividir parte do lucro com os acionistas.

Apesar do recorde do ano, há uma desaceleração que reflete o desempenho, especialmente, do setor industrial e vendas de

bens. A arrecadação com o IRPJ/CSLL, por exemplo, teve alta de apenas 1,27%, enquanto o IPI aumentou os mesmos 1,27%, diante da atividade industrial praticamente estável.

### Prazo para MEI

Microempreendedores individuais (MEI), microempresas e empresas de pequeno porte têm até 30 de janeiro para aderir às condições especiais de renegociação de débitos inscritos na dívida ativa da União. No ano passado, a Procuradoria-Geral da Fazenda Nacional (PGFN) prorrogou o Edital nº 11/2025, que trata da transação tributária e cujo prazo de adesão acabaria em 30 de setembro.

A iniciativa permite regularizar pendências fiscais com descontos que podem chegar a 100% sobre juros, multas e encargos legais, além de prazos ampliados para parcelamento. As condições variam conforme a situação da dívida e a capacidade de pagamento do contribuinte.



CORREIO DO APOSENTADO

POR MARTHA IMENES

Marcello Casal Jr/Agência Brasil



Cinco de cada 10 aposentados precisaram do consignado

## Aposentados vão usar nova margem para quitar dívidas

Pesquisa do Serasa aponta que a aposentadoria ainda não representa estabilidade financeira para os brasileiros. De acordo com o levantamento, feito em parceria com o Instituto Opinion Box, 5 em cada 10 aposentados já precisaram recorrer ao crédito para pagar despesas, enquanto 35% costumam buscar crédito especificamente para cobrir gastos considerados essenciais. O levantamento mostra também que 44% afirmam que o risco de endividamento aumentou após a aposentadoria. De acordo com o estudo, 46% dos entrevistados afirmam que o valor recebido da aposentadoria não é suficiente para manter o padrão de vida anterior, o que ajuda a explicar por que relatam sentir mais instabilidade.

### Despesas em rota ascendente

Especialista da Serasa chama atenção para a diferença entre despesas, que continuam em rota ascendente com o avançar da idade e a aposentadoria. “A aposentadoria nem sempre vem acompanhada da tranquilidade esperada no âmbito das finanças. Para muitos brasileiros, esse é um momento de adaptação, em que a renda diminui ou muda, mas as despesas seguem elevadas”, avalia Aline Vieira, especialista da Serasa em educação financeira.

Freepik

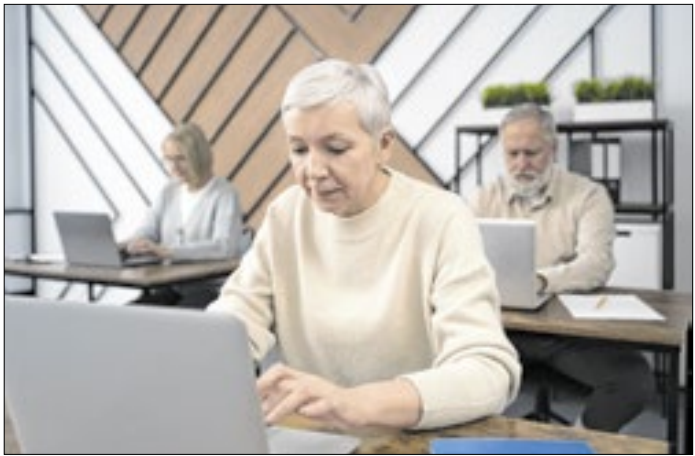

Pesquisa: 60% dos que aposentaram estão trabalhando

### 60% continuam trabalhando

Ainda com base no levantamento, 60% dos aposentados continuam trabalhando. Entre eles, 63% afirmam que o principal motivo é complementar a renda, 57% dizem que seguem ativos para manter uma vida mais dinâmica e 32% apontam o desejo de continuar se sentindo produtivos. Também aparecem como motivação ajudar financeiramente a família (23%) e a busca por novos desafios profissionais (11%), indicando que a aposentadoria, para muitos, não representa uma ruptura completa com a vida profissional.

### Reorganização de prioridades

Mesmo diante das restrições financeiras, o levantamento mostra que a aposentadoria também é vista como um período de reorganização de prioridades e realização de planos pessoais. Entre os principais desejos para essa fase da vida, 40% dos aposentados afirmam que pretendem viajar, 40% desejam quitar dívidas e 39% querem aproveitar melhor o tempo livre.

### Contas básicas

A pesquisa realizada pelo Instituto Opinion Box, a pedido da Serasa, aponta que 44% dos aposentados têm receio de precisar de ajuda de outras pessoas para conseguir se manter, enquanto 33% enfrentam dificuldades para manter as contas básicas em dia, evidenciando a vulnerabilidade financeira desse grupo.

### Planejamento

Apesar dos desafios enfrentados por aposentados, 65% afirmam que se planejaram financeiramente para esse momento da vida. O que inclui a reflexão sobre tentativas de reduzir a dependência exclusiva do benefício previdenciário para garantir maior previsibilidade financeira ao longo dos anos.

### Avaliação

“O planejamento financeiro antecipado é essencial para reduzir a dependência de crédito e trazer mais previsibilidade para essa fase da vida. Mesmo após a aposentadoria, é importante acompanhar os gastos, revisar prioridades e manter um controle financeiro compatível com a nova realidade de renda”, orienta.

### Destaque I

- 50% dos aposentados já recorreram a crédito para pagar contas e despesas, revela Serasa
- Segundo pesquisa com instituto Opinion Box, 60% dos aposentados continuam trabalhando;
- Maior instabilidade financeira após a aposentadoria é relatada por 46% dos ouvidos na entrevista.

### Destaque II

- 33% de aposentados enfrentam dificuldades para manter as contas básicas em dia;
- Precisar de ajuda financeira de outras pessoas é o receio de 44% dos entrevistados;
- 65% afirmam que fizeram algum planejamento financeiro para essa fase da vida. Ou seja, outros 35% não se planejaram.

### Pesquisa

A pesquisa a pedido do Serasa foi realizada pelo Instituto Opinion Box, com coleta entre 22 de dezembro de 2025 e 11 de janeiro de 2026, ouvindo 952 aposentados. A margem de erro é de 2,6 pontos percentuais. Para quem tem dúvidas de como se organizar, a Serasa disponibiliza informações em seu site ([www.serasa.com.br](http://www.serasa.com.br)).



Calendário do INSS vai de 26 de janeiro a 6 de fevereiro

# Pagamento com reajuste vai começar na segunda

## Benefícios tiveram correção com ajuste do mínimo e do INPC

Por Martha Imenes

### Calendário

Aposentados, pensionistas e beneficiários de auxílios pagos pelo INSS de até um salário mínimo terão aumento de 6,79% no benefício. O reajuste acompanha a política do piso nacional. Para os que recebem acima desse valor (além de R\$ 1.621), a correção é feita pelo Índice Nacional de Preços ao Consumidor (INPC) de 2025, que foi de 3,90%.

O aumento do INPC teve impacto direto no piso dos benefícios da Previdência Social, que subiu de R\$ 1.518 para R\$ 1.621, e o teto, de R\$ 8.157,41 para R\$ 8.475,55. Importante destacar que para os segurados que começaram a receber o benefício a partir de 1º de janeiro de 2025, o reajuste no pagamento será feito proporcionalmente.

### Até um salário mínimo

- Final 1: 26 de janeiro
- Final 2: 27 de janeiro
- Final 3: 28 de janeiro
- Final 4: 29 de janeiro
- Final 5: 30 de janeiro
- Final 6: 2 de fevereiro
- Final 7: 3 de fevereiro
- Final 8: 4 de fevereiro
- Final 9: 5 de fevereiro
- Final 0: 6 de fevereiro

### Acima do piso nacional

- Finais 1 e 6: 2 de fevereiro
- Finais 2 e 7: 3 de fevereiro
- Finais 3 e 8: 4 de fevereiro
- Finais 4 e 9: 5 de fevereiro
- Finais 5 e 0: 6 de fevereiro

O pagamento do mês de janeiro de aposentadorias e pensões do Instituto Nacional do Seguro Social (INSS) vai começar na próxima segunda-feira (26). Com ele vem o novo valor do salário mínimo (R\$ 1.621) e a correção para aposentados e pensionistas que recebem acima do piso nacional.

Os pagamentos levam em conta o número antes do traço. Recebem primeiro quem ganha o salário mínimo, com final de benefício 1. Os que recebem acima do piso começam a ter o crédito em conta no dia 2 de fevereiro. O calendário vai até o dia 6 de fevereiro.

### Isenção do IR

Outra boa nova para aposentados e pensionistas do INSS é a isenção do Imposto de Renda para quem ganha até R\$ 5.000 por mês também já está valendo. Aqueles que recebem entre R\$ 5.001 e R\$ 7.350 terão isenção com desconto progressivo. Para valores acima de R\$ 7.350 o recolhimento será normal.

Conforme dados do INSS, aproximadamente 21,9 milhões de benefícios têm o valor de até um salário mínimo. Esse número corresponde a 62,5% do total de 35,15 milhões de benefícios do Regime Geral da Previdência Social (RGPS). Outros 12,2 milhões de benefícios têm valor superior ao piso nacional.



# Aos 103 anos, a Previdência Social tem desafios a enfrentar

Sistema previdenciário reduz a desigualdade e garante proteção social e renda mínima

Por Martha Imenes

Ao completar 103 anos a Previdência Social brasileira tem desafios a enfrentar e muito a comemorar, principalmente no que diz respeito à redução da desigualdade no país ao garantir proteção social, renda mínima e dignidade a milhões de trabalhadores e aposentados. No entanto, enfrenta sérios desafios ligados à sustentabilidade financeira, envelhecimento populacional.

Entre os principais desafios para o sistema previdenciário estão a ampliação da formalização do trabalho para aumentar a base de arrecadação, o combate à sonegação, diversificação das fontes de financiamento para reduzir a dependência exclusiva das contribuições e a implementação de educação previdenciária para conscientizar trabalhadores sobre a importância da contribuição.

Importante ressaltar que a Previdência Social é vital para a proteção social e econômica do país, mas precisa de ajustes contínuos para enfrentar o envelhecimento populacional, a informalidade e o déficit financeiro.

## Confira

■Proteção social universal: assegura aposentadorias, pensões e benefícios por incapacidade, garantindo renda mínima a quem não pode trabalhar.

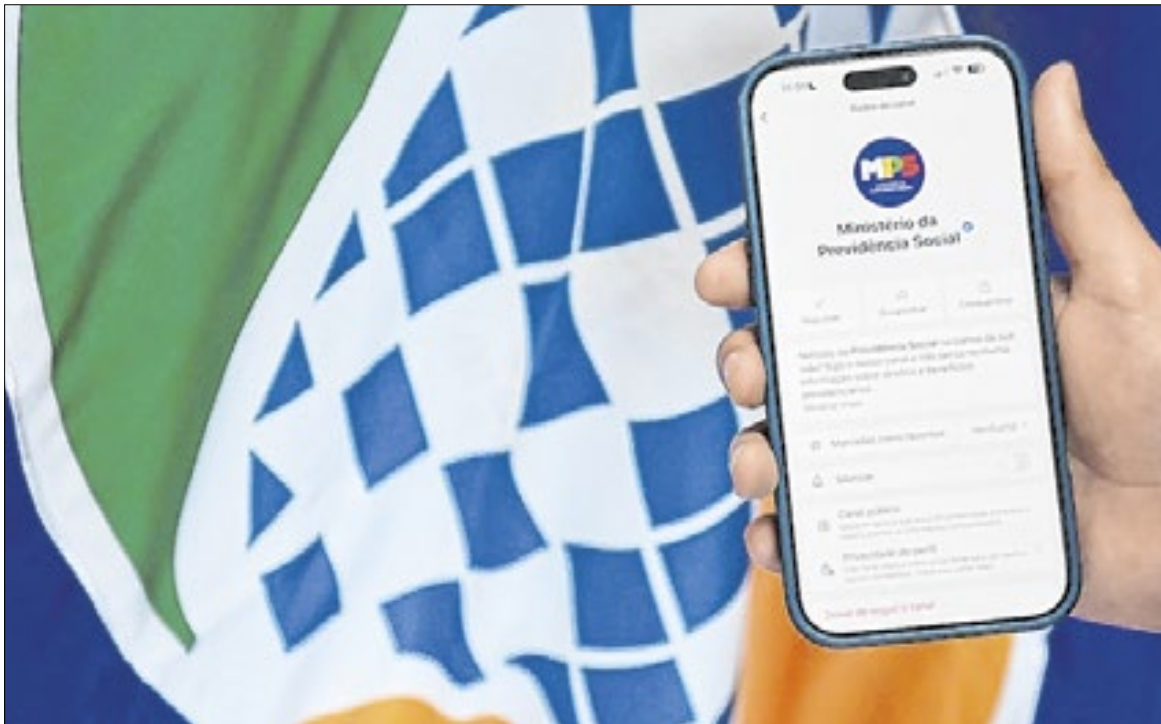

Edson Leal/MPS

Canal do Ministério da Previdência no WhatsApp visa levar informação e mitigar fake news

■Redução da pobreza e desigualdade: é uma das principais políticas públicas de redistribuição de renda, especialmente para idosos e populações vulneráveis.

■Estabilidade econômica: ao garantir renda contínua para milhões de brasileiros, sustenta o consumo interno e reduz impactos de crises econômicas.

■Segurança para trabalhadores formais: reforça a confiança no mercado de trabalho e na contribuição previdenciária como forma de proteção futura.

## Desafios

### 1. Demografia

■O Brasil vive um rápido envelhecimento populacional: menos jovens ingressando no mercado de trabalho e mais idosos recebendo benefícios.

■A relação contribuintes x beneficiários está em queda, pressionando o sistema.

### 2. Sustentabilidade financeira

■Déficit crescente: as despesas previdenciárias superam as receitas, exigindo aportes do Tesouro Nacional.

### 3. Gestão e transparência

■Problemas de má gestão dos fundos e falta de transparência em investimentos.

■Desafios na fiscalização de fraudes e benefícios indevidos.

### 4. Informalidade no trabalho

■Grande parte da população ativa está na economia informal, sem contribuir regularmente para o sistema.

■Isso reduz a base de arrecadação e amplia a dependência de transferências governamentais.

## 5. Reformas estruturais

■A reforma da Previdência de 2019 trouxe mudanças importantes (idade mínima, regras de transição), mas não resolveu totalmente o problema da sustentabilidade.

■Novas reformas podem ser necessárias para adequar o sistema às mudanças demográficas e econômicas. O governo federal, no entanto, nega qualquer mudança nas regras.

## MPS na palma da mão

Para diminuir a distância entre população e a Previdência Social, e para mitigar fake news, o ministério lançou em setembro passado seu Canal Oficial no WhatsApp. A nova ferramenta oferece conteúdos atualizados sobre a Previdência Social.

Verificado e autorizado pela Meta, o Canal distribui aos inscritos informações em formato de reportagens e posts nas redes sociais a respeito de prazos de serviços, mudanças na lei, orientações para aposentadoria, pensão, benefícios por incapacidade, assuntos institucionais e outros temas relevantes.

A inscrição é gratuita e pode ser feita pelo usuário ao acessar a página do canal e clicar em seguir. Para visualizar as novas mensagens postadas basta entrar na aba "Atualizações" no menu inferior do WhatsApp.

# Dia do Aposentado: confira seus direitos

Além do aniversário da Previdência Social, no 24 de janeiro também é comemorado o Dia Nacional dos Aposentados, instituído pela Lei 6.926, de 30 de julho de 1981.

Além do benefício mensal, calculado com base nas suas contribuições e seguindo a regra imposta pela Emenda Constitucional 103 de 2019, os trabalhadores e trabalhadoras quando aposentam têm uma série de direitos:

## Saque do FGTS

Depois de se aposentar, o trabalhador tem o direito de sacar todo o dinheiro retido no Fundo de Garantia do Tempo de Serviço (FGTS) sem prejuízo de eventuais direitos e multas caso aconteça uma demissão sem justa causa posteriormente. Se o beneficiário optar por continuar trabalhando, o saque de novos depósitos feitos em sua conta pode se tornar mensal. Se mudar de empresa, o saque será liberado ao final do contrato.

## Manutenção do plano

Caso tenha contribuído parcialmente com o pagamento mensal do plano de saúde em seu antigo trabalho antes de conseguir o benefício, o aposentado tem o direito de continuar usufruindo dos serviços médicos. Nesse caso, é preciso assumir o pagamento integral da mensalidade.

## Prioridade no IR e em processos

Os contribuintes com 60 anos ou mais têm prioridade para receber a restituição do Imposto de Renda Pessoa Física. Ainda que caiam na chamada "malha fina", o direito é assegurado e eles também têm prioridade na correção de falhas na declaração à Receita Federal. Além disso, as pessoas com mais de 60 anos que são parte em processos ou procedimentos judiciais têm o direito à prioridade na tramitação em qualquer instância. Cabe ao advogado pedir a prioridade.

## Isenção no IPTU

Em algumas cidades, aposentados e pensionistas não pagam IPTU, desde que morem no imóvel e não tenham outros imóveis.

## Descontos em ingressos

Assim como os estudantes, aposentados acima de 60 anos possuem o direito de 50% de desconto em ingressos para shows, espetáculos, museus e parques.

## Programa habitacional

Também é um direito das pessoas que passaram dos 60 anos e sejam aposentadas a prioridade nos programas habitacionais públicos e subsidiados pelo governo.

## Gratuidade nos ônibus e em remédios

Idosos acima de 60 anos têm o direito de circular sem pagar a passagem. E também têm acesso a medicamentos gratuitos, conforme estabelecido no Art. 15 do Estatuto da Pessoa Idosa (Lei nº 10.741/2003).



Pixabay

Gratuidade em medicação e transporte são assegurados



# CORREIO NO MUNDO

Tokyo Zoological Park



China é detentora do monopólio dos pandas no planeta

## Tensão diplomática afeta pandas cedidos ao Japão

Após meses de aumento na tensão diplomática entre Pequim e Tóquio devido a falas da primeira-ministra Sanae Takaichi, os pandas gigantes irão deixar o Japão para viver na China, que detém propriedade sobre eles. Os animais serão enviados à China na próxima semana após um acordo entre os países, fazendo com que o Japão fique sem os animais pela primeira vez em 54 anos. Os primeiros espécimes foram cedidos temporariamente em 1972 como gesto de normalização das relações entre os países. O Ministério de Relações Exteriores da China, por meio do porta-voz Guo Jiakun, afirmou saber que os pandas gigantes são amados por muitos no Japão, e que Pequim dá boas-vindas aos “amigos japoneses” para que visitem os animais em sua nova casa.

### Toda a família já foi retornada

“Os pandas gigantes ‘Xiao Xiao’ e ‘Lei Lei’, atualmente em exibição no Jardim Zoológico de Ueno, retornarão em breve à China, em conformidade com um acordo entre o Governo Metropolitano de Tóquio e a Associação Chinesa de Conservação da Vida Selvagem”, disse a Prefeitura de Tóquio. Nascidos no zoológico de Ueno em 2021, os irmãos são filhos dos pandas Ri Ri e Shin Shin, que retornaram à China em 2024. Sua irmã mais velha, Xiang Xiang, foi ‘devolvida’ em 2023.

Tokyo Zoological Park



Outros “parentes” dos irmãos já voltaram à China

### Empréstimo é sinal de confiança

O empréstimo de pandas pelo governo chinês é comum, e a cessão temporária dos animais é conhecida como “diplomacia do panda”. O uso de pandas como gesto diplomático começou ainda durante a liderança de Mao Tsé-Tung, quando os animais eram presenteados a amizades estratégicas, segundo artigo publicado pela revista Cambridge University Press. Durante a ascensão de Deng Xiaoping, os animais passaram a ser emprestados a nações que fornecem a Pequim recursos e tecnologia valiosos, como sinal de parceria, lealdade e confiança.

### Pandas “aumentam” as exportações

Outro artigo científico, publicado na revista do departamento de Economia, Gestão e Pesquisa Estatística da Universidade de Milão Bicocca, afirma que países que hospedam pandas-gigantes registram um grande aumento nas exportações para a China, entre 5,9% e 7,2%, no ano em que nasce um filhote.

Por Victoria Damasceno (Folhapress)

## Ataque a tiros

Três pessoas morreram e outra ficou ferida após um ataque a tiros na cidade de Lake Cargelligo, na Austrália, na quinta (22). Homem começou os ataques em dois endereços diferentes da cidade. A população de pouco mais de 1.400 habitantes foi orientada a evitar a área e o comércio local fechou mais cedo.

### Suspeito foragido

Suspeita é de que o ataque tenha sido cometido pelo ex-marido de uma das vítimas, que foi morta. A mulher foi assassinada com um homem dentro da própria casa e, em outra residência, uma mulher que conhecia a vítima foi morta e um homem ficou ferido, segundo o jornal The Sydney Morning Herald.

### Tropa de elite

A vítima ferida está em condições estáveis e foi levada ao hospital. A cidade foi tomada por ambulâncias e carros de polícia, segundo a Associated Press. Autor do crime fugiu e é procurado pela polícia. A unidade de operações táticas de elite de Sydney foi enviada à cidade para fazer as buscas pelo homem.

### Conselho de Paz

O presidente Vladimir Putin ofereceu US\$ 1 bilhão (R\$ 5,2 bilhões) ao Conselho de Paz de Donald Trump em troca do descongelamento de ativos russos por parte dos EUA. A informação foi dada pelo porta-voz do Kremlin à agência de notícias Reuters. A taxa é uma exigência de Trump para países que desejem um assento permanente no conselho.

### Dinheiro para Gaza

Maior parte do dinheiro deve ser destinada ao povo de Gaza, disse Putin ao líder palestino Mahmoud Abbas. Os dois se encontraram na quinta e o russo mencionou ao líder que os valores seriam para fomentar a “relação especial com o povo palestino”. Estimativa é de que Rússia tenha mais de US\$ 60 bilhões congelados pelos EUA.

### 11% das reservas

Segundo o banco central do país, cerca de 11% das suas reservas em ouro estão em dólares, aplicadas em fundos americanos. Parte dos fundos foram congelados após tensões diplomáticas ainda na década de 2010. No entanto, as sanções americanas à Rússia são constantes, com as mais recentes datando do fim de 2025.



Volodymyr Zelenskyy confirmou o encontro entre os três países

# Encontro entre Rússia, Ucrânia e EUA acontecerá

## Zelenskyy anunciou o encontro que poderá dar fim à guerra

Por Igor Gielow (Folhapress)

Delegações da Rússia, Ucrânia e Estados Unidos farão neste fim de semana, nos Emirados Árabes Unidos, o primeiro encontro conjunto para tentar resolver a guerra iniciada por Vladimir Putin contra seu vizinho. O anúncio foi feito na quinta (22) pelo presidente ucraniano, Volodymyr Zelenski, após encontro com Donald Trump às margens do Fórum Econômico Mundial, em Davos. Até aqui, houve encontros bilaterais entre os três países.

Após ter dito que Zelenski era o principal fator impedindo um acordo de paz, Trump passou a bola para Vladimir Putin após a reunião. “O encontro foi muito bom. A mensagem para Putin é: a guerra tem de acabar”, disse brevemente a repórteres o americano.

A atual rodada promovida pelos EUA para buscar um arranjo de paz, a terceira desde que Trump voltou ao poder há um ano, estava emperada, mas agora parece ter encontrado um novo ímpeto.

Ainda nesta quinta, o enviado especial do presidente para a guerra, Steve Witkoff, e seu genro Jared Kushner irão a Moscou para um encontro com Putin. Em Davos, ambos se encontraram com uma delegação ucraniana e com o negociador russo Kirill Dmitriev.

Em sua fala em Davos, Zelenski voltou a cobrar unidade na Europa em sua defesa, repetindo a ideia de que a guerra irá ultrapassar suas fronteiras se não aca-

ba. E ainda questionou o comprometimento dos EUA com a Otan, remetendo à crise atual na qual Trump exige o controle da dinamarquesa Groenlândia.

“Se Putin decidir tomar a Lituânia ou atacar a Polônia, quem irá responder? Hoje, a Otan existe graças à crença de que os EUA vão agir, que não ficarão de lado e irão ajudar. Mas e se não?”, disse, de forma desasombrada, o presidente.

O embate mais sangrento na Europa desde a Segunda Guerra Mundial completará quatro anos daqui a um mês e dois dias. O momento é de violentos ataques russos durante o pior inverno da história recente, deixando milhares sem aquecimento e energia. “Esta é a cara da guerra”, disse Zelenski.

Mais cedo, Trump havia dito que “logo acabaremos com outra guerra” ao fantasiar a ideia de que o Oriente Médio está livre de conflitos com o lançamento de seu Conselho da Paz, destinado a tratar do futuro da arruinada Faixa de Gaza.

O americano falou que a região estava pacificada, mas ao mesmo tempo monta uma grande força militar para ameaçar e talvez atacar o Irã, cujo regime está pressionado por protestos de rua.

Nas discussões ocorridas em Davos, estava na mesa a versão a ser levada ao Kremlin do acordo de paz proposto por Trump. Ele nasceu a partir de um texto desenhado por Witkoff e Dmitriev que adotava praticamente todos os pontos desejados por Putin.



# Dinamarca rejeita perder controle da Groenlândia para Donald Trump

Primeira-ministra afirmou que seguirá negociando a segurança da ilha com os EUA

Por Igor Gielow (Folhapress)

A primeira-ministra da Dinamarca, Mette Frederiksen, disse na quinta (22) que vai negociar a questão da segurança da Groenlândia com os Estados Unidos e a Otan, mas rejeitou qualquer perda de soberania do território autônomo do país nórdico para Donald Trump. Na véspera, o presidente havia reiterado que não abriria mão do controle sobre a ilha, mas rejeitou o uso da força e, depois de uma conversa com o chefe da aliança militar ocidental, suspendeu as tarifas que havia aplicado a Copenhague e sete aliados europeus que haviam enviado uma pequena força militar à Groenlândia em apoio aos dinamarqueses. Tudo isso no Fórum Econômico Mundial de Davos, na Suíça.

“O Reino da Dinamarca deseja continuar engajado em um diálogo construtivo sobre como podemos aumentar a segurança no Ártico, incluindo o Domo Dourado dos EUA, desde que isso seja feito com respeito à nossa integridade territorial”, disse Frederiksen.

Ela se referia ao escudo antimísseis planejado por Trump. Hoje, uma das principais bases americanas de rastreamento de ataques nucleares vindos da Rússia e da China fica em Pituffik, na Groenlândia, ilha estratégica por sua posição no Ártico e rica em recursos minerais.

Também em Davos, o secretário-



Mette Frederiksen não vai vender ou abrir mão da Groenlândia para agradar os Estados Unidos

rio-geral da Otan, o holandês Mark Rutte, buscou tirar o bode do controle territorial da ilha da sala. Ele disse que isso não foi discutido na véspera com Trump e que a negociação será entre EUA, Dinamarca e a aliança.

Segundo ele, como aumentar a presença militar na ilha será uma decisão de comandantes do clube de 32 nações, 30 delas europeias incluindo os dinamarqueses. “Não tenho dúvida que podemos fazer isso rapidamente. Certamente eu tenho esperança disso para 2026”, afirmou, ressaltando que a preocupação é defender o Ártico da Rússia e da China.

O tom dos europeus é cautelosamente otimista, dada a incisividade de Trump em seu discurso, apesar do recuo de última hora, uma característica de seu estilo negociador de fazer demandas impossíveis para obter vantagens.

A mais imediata foi, ao suspender as tarifas de importação de 10%, evitar uma retaliação comercial da União Europeia que seria discutida nesta quinta.

Resta aqui saber se é disso que se tratou a sua incendiária campanha, que colocou a Europa contra a parede e levantou dúvidas acerca da integridade da aliança fundada pelos EUA para conter Moscou em 1949.

A iniciativa, na esteira da bem-sucedida operação militar para capturar Nicolás Maduro em Caracas no começo do mês, também serviu para escamotear a escalada de forças no Oriente Médio, que sugerem uma ação futura contra o Irã ou mais pressão sobre a teocracia acosada por protestos.

Seja como for, os europeus mantiveram um otimismo cauteloso. “Apesar de toda a frustração e raiva dos meses recentes, não sejamos muito rápidos em descartar a parceria transatlântica”, afirmou o premiê alemão, Friedrich Merz, em sua fala no fórum nesta quinta.

O foco na questão da segurança

já havia sido adotado por Trump em seu discurso. Ele rejeitou interesse nos recursos da ilha, que incluem 66% das reservas de terras raras específicas para a indústria de defesa e alta tecnologia do planeta fora da rival China.

Rutte disse o mesmo nesta quinta, afirmando que o tema não foi debatido no encontro da véspera. Ele reiterou a importância de não perder de vista a questão da Guerra da Ucrânia, o maior conflito em solo europeu desde 1945.

“Segurança no Ártico é uma questão de toda a Otan”, afirmou Frederiksen, que vinha tentando mostrar com os parceiros que seria possível elevar a presença militar na Groenlândia com um exercício montado às pressas.

Os EUA já têm instrumentos para fazer isso, se quiserem.

Uma hipótese para satisfazer Trump seria a abertura de mais bases americanas, talvez com apoio de parceiros da Otan. Outra, levantada por negociadores americanos que conversaram na quinta com o New York Times, seria adotar o modelo de Chipre para esses locais.

Na ilha mediterrânea, os britânicos têm bases que são consideradas seus territórios, de forma análoga a embaixadas. Mas isso vai contra ao que Frederiksen disse nesta quinta-feira (22) defender, o que sugere que ainda haverá muita negociação pela frente.

## Trump lança oficialmente o seu “Conselho da Paz”

O presidente dos Estados Unidos, Donald Trump, assinou na quinta (22) a criação do chamado Conselho da Paz, órgão que o governo americano espera utilizar para suplantando as Nações Unidas - embora o americano negue essa intenção. Inicialmente pensado como instrumento para governar a Faixa de Gaza como parte do cessar-fogo na região, o conselho tem ganhado contornos mais amplos, movimento recebido com preocupação por países como França, Canadá, Reino Unido e Brasil.

“Este conselho tem a chance de ser um dos conselhos mais importantes já criado. É minha grande honra de servir como presidente, fiquei muito honrado quando me pediram isso”, disse Trump, embora seu governo tenha sido o idealizador e fundador do grupo.

A cerimônia de assinatura ocorreu às margens do Fórum Econômico Mundial em Davos, na Suíça - evento já ofuscado pela investida tarifária e diplomática de Trump, ora suspensão, de anexar a Groenlândia.



Símbolo oficial traz os Estados Unidos no centro do mundo

dia. O anúncio teve a presença de líderes que já aceitaram participar do conselho, como o argentino Javier Milei, o indonésio Prabowo Subianto e o húngaro Viktor Orbán.

Durante sua fala, Trump criticou a ONU, e afirmou que a iniciativa sobre Gaza pode ser “algo único para o mundo”, indicando sua pretensão de que o grupo criado não vai se limitar a discutir o território palestino.

“Eu sempre disse que as Nações

Unidas têm um potencial tremendo, mas não usou ele. Tem muita gente boa na ONU, mas até agora não... nas oito guerras que terminei nunca falei com a ONU sobre nenhuma delas. E você pensaria que eles poderiam fazer isso, mas eles não poderiam. Eles tentaram, talvez, em algumas delas, mas não tentaram o bastante”, disse ele.

“Eu acho que a combinação do Conselho da Paz, com o tipo de gente que temos aqui, junto com as

Nações Unidas, pode ser algo muito único para o mundo. Isso é para o mundo, não é para os EUA”, afirmou o presidente americano.

Em dado momento de seu discurso, Trump olhou para os líderes sentados em cadeiras no palco do evento e disse: “É, todos são meus amigos. Alguns... deixe-me ver, alguns que gosto, alguns que não gosto. Não, na verdade, desse grupo eu gosto de cada um deles, dá para acreditar? Às vezes tem dois ou três que não suporto, mas gosto de cada um deles.”

O grupo nasce com a participação também de países como Israel, Arábia Saudita, Egito, Marrocos, Turquia e Vietnã, mas não está claro quais desses serão membros permanentes, uma vez que Trump pretende cobrar US\$ 1 bilhão de quem desejar o assento.

A estrutura da organização também continua pouco clara. O conselho - cujo logo mostra o planeta Terra com os EUA no centro - será presidido por Trump, que terá, com o chefe do grupo, preponderância

sobre praticamente todas as decisões: da renovação de mandato dos membros e convocação de reuniões à definição do comitê executivo que deve gerir a reconstrução do território palestino. Além disso, Trump terá o voto de desempate em questões sem consenso.

Países europeus ainda analisam o convite. Alguns deles, como França, Reino Unido e Noruega já recusaram fazer parte do órgão em meio à tensão gerada pelas investidas de Trump sobre a Groenlândia, um território da Dinamarca.

Trump disse pretender trabalhar com a ONU e “reconstruir lindamente” Gaza, mas declarações anteriores indicam outro objetivo. “Acho que vai ser incrível, esperava que a ONU pudesse fazer mais, esperava não precisar deste conselho, mas as Nações Unidas... em nenhuma das guerras que encerre, as Nações Unidas me ajudaram”, disse Trump na terça (20).

**Por Victor Lacombe e Guilherme Botacini (Folhapress)**



# CORREIO ESPORTIVO

Firmino Piton



Participação no evento é gratuita e não precisa agendar

## Parque Taquaral terá aula especial do Domingo Fitness

O Domingo Fitness está de volta à programação esportiva de Campinas e retoma suas atividades neste domingo (25) com um aula especial no Rinque de Patinação da Lagoa do Taquaral, a partir das 9h. O retorno será marcado por uma edição comemorativa: o aula de aniversário da instrutora de ritmos Menina Pâm, com a participação de instrutores convidados. O evento tem participação gratuita e aberta ao público. Não é necessário fazer inscrição. Promovido pela Secretaria Municipal de Esportes e Lazer (SMEL), por meio da Coordenadoria de Participação, o Domingo Fitness integra o calendário de ações gratuitas voltadas à promoção da saúde, do bem-estar e da convivência em espaços públicos da cidade.

### Diferentes ritmos e estilos por aula

A iniciativa reúne, quinzenalmente, pessoas de diferentes idades em aulas abertas de dança, ritmos e atividades físicas, sempre em clima de celebração e incentivo ao movimento. Nesta edição especial, a Menina Pâm comanda o aula comemorativo, reforçando o caráter festivo do reencontro do público com o projeto em 2026. O evento será realizado no Rinque de Patinação do Parque Taquaral.

Firmino Piton



Projeto seguirá com aulas quinzenais ao longo do ano

### Como acessar o evento pelo parque?

Para a coordenadora de Participação, o projeto é uma grande celebração. “A proposta é transformar a manhã de domingo em um momento de energia, música e integração, celebrando tanto o aniversário da instrutora quanto o retorno das atividades regulares do programa este ano”, aponta a coordenadora de Participação, Ana Luiza da Costa Magalhães. O evento será realizado no Rinque de Patinação do Parque Taquaral, localizado na avenida Dr. Heitor Penteado, 1671, com acesso pelos portões 5 e 7. Em caso de chuva, a aula será cancelada.

### Aulas quinzenais regulares

Ao longo do ano, o Domingo Fitness seguirá com aulas quinzenais regulares, consolidando-se como uma das principais ações de incentivo à prática de atividade física ao ar livre em Campinas, valorizando o lazer ativo, a ocupação dos espaços públicos e a qualidade de vida da população. O esporte muda vidas e ter acesso a essas atividades gratuitas é fundamental para a população.

## Acionou na justiça

Elvis está com sua passagem pela Ponte Preta chegando ao fim. Na quinta (22), o atleta acionou o clube na justiça, cobrando R\$ 8.364.965,79 do clube. Valor que representa três meses de salário atrasado, 24 meses de FGTS não pagos e a cláusula de rescisão equivalente aos salários que receberia até o fim do contrato.

## Liberação imediata

Mais do que isso, ele solicitou a rescisão contratual imediata pela falta de pagamentos. A situação pode ficar ainda mais complicada. Isso porque Elvis é tratado como ídolo no clube. E quem está monitorando de perto a situação da saída de Elvis do clube é justamente o maior rival da Ponte Preta: o Guarani.

## Guarani de olho

Não é a primeira vez que o Guarani estuda a contratação de Elvis. O clube já havia monitorado o atleta em 2025, mas não passou de um interesse. Agora, Elvis poderia ser o meia experiente para ajudar o Bugre na Série C, além, claro, de ferir o ego do maior rival. Porém, a diretoria aguarda a resolução do caso com a Ponte.

## Novak Djokovic

Novak Djokovic está muito próximo de um recorde de Roger Federer. O sérvio pode igualar o número de vitórias do suíço na próxima rodada do Australian Open. Com a vitória sobre o italiano Francesco Mastrelli por três sets a zero, parciais de 6/3, 6/2 e 6/2, Djokovic chegou a 101 resultados positivos no Grand Slam australiano.

## De olho em Federer

Federer tem 102 triunfos, ou seja, o sérvio ainda pode ultrapassá-lo neste Australian Open. Ele enfrentará o holandês Botić Van de Zandschulp, que eliminou o chinês J.C Shang nesta quinta. Djokovic já é o recordista de títulos do Australian Open. O tenista de 38 anos acumula dez das suas 24 conquistas de Grand Slam em Melbourne.

## Força máxima

Depois da goleada sofrida para o Novorizontino, o Palmeiras vai para o clássico deste sábado (24) com força máxima. O Alviverde recebe o São Paulo na Arena Barueri às 18h30 e contará com as voltas de Felipe Anderson, Vitor Roque e Andreas Pereira. Todos recuperados de lesões. Será a primeira vez que o Palmeiras jogará “todo titular”.



Vencedor se classifica para a Champions League das Américas

# Copa Super 8 de basquete começa neste sábado (24)

## Entenda como funciona o torneio que reúne os 8 melhores do NBB

Por Nathan Raileanu (Folhapress)

Começa neste sábado (24), a Copa Super 8. O torneio traz os oito melhores times do primeiro turno do NBB, com confrontos baseado na classificação da liga e vale vaga na próxima BCLA (Champions League das Américas). A competição é mata-mata, em jogos únicos, disputada apenas em uma semana, com a final no dia 31.

**Pinheiros (1º) x Paulistano (8º):** Dono da melhor campanha da primeira parte do campeonato, o Pinheiros tem a vantagem de decidir todos os jogos em casa e recebe nas quartas de final o Paulistano, no dia 25, no clássico entre os times da capital paulista e que contam com grandes destaques individuais. Por outro lado, o Paulistano tem um forte ataque, com destaque para o norte-americano Hunter, um dos cestinhas do primeiro turno.

**Flamengo (2º) x São José (7º):** O segundo colocado no primeiro turno, o Flamengo, estreia no sábado e terá pela frente, o São José. O rubro-negro decide quartas e semifinal em casa e é o maior campeão da competição, com quatro títulos. Os cariocas vem de ótimas partidas pela BCLA e tem o favoritismo no jogo. Além disso, o rubro-negro assumiu a liderança do NBB no início do segundo turno. Porém, os paulistas não devem facilitar, mesmo chegando com uma sequência

irregular no NBB, com três vitórias e duas derrotas nos últimos cinco jogos, sendo a última pro Botafogo, time que está na parte de baixo da tabela.

**Minas (3º) x Corinthians (6º):** No mesmo lado da chave de Flamengo e São José, Minas e Corinthians se enfrentam em Belo Horizonte às 11h do domingo e prometem reviver o jogo do primeiro turno, decidido no último segundo pela equipe mineira. Eles já se enfrentaram no segundo turno, com uma vitória mais folgada do Minas, mas em mata-mata, o ambiente é diferente. Já o Corinthians tem grandes destaques individuais, mas nesta temporada tem um aproveitamento regular em jogos fora de casa, com sete vitórias e seis derrotas.

**Franca (4º) x Brasília (5º):** O último confronto, que será realizado no domingo às 17h, é entre Franca e Brasília, quarto e quinto colocado, respectivamente. Os dois times se enfrentaram na última semana de 2025 e a partida foi emocionante, com ambos se revezando na liderança do placar em jogo que encheu os olhos do público presente. O jogo será em Franca e a torcida pode ajudar os atuais tetracampeões do NBB, mas a equipe da capital federal mostrou no primeiro turno que isso não é problema. Ambos os times tem boas chances de título e quem passar, deve chegar com muita confiança na semifinal.



# Intercâmbio entre as seleções brasileiras de futsal e beach soccer

Matheus Miranda / CBF

Chicão Castelo Branco viajará com a delegação brasileira para a Copa América de Futsal

A comissão técnica da Seleção Brasileira de beach soccer esteve presente na preparação da seleção de futsal para a Copa América.

O encontro aconteceu na última terça-feira (20), na sede do Instituto Philippe Coutinho, no bairro de Jacarepaguá, no Rio de Janeiro, onde o Brasil se prepara para a competição continental.

Esse intercâmbio foi uma iniciativa do diretor e do gerente de beach soccer e futsal da CBF, Mauro Carmélio e Lavoisier Freire, respectivamente, com apoio do técnico Marquinhos Xavier, que recebeu os profissionais do beach soccer para acompanharem um dia de trabalho nas quadras, como troca de experiências entre as modalidades.

“Entendemos que essa troca de experiências entre as duas modalidades só irá engrandecê-las individualmente. Certamente faremos isso mais vezes e também o inverso, com o futsal acompanhando o trabalho do beach soccer”, afirmou Mauro Carmélio.



Comissões técnicas das Seleções Brasileiras de Futsal e de Beach Soccer durante o intercâmbio

“Além de fortalecer a união entre as duas modalidades, essas trocas também ajudam no desenvolvimento de novos trabalhos, novas perspectivas de preparação física, técnica e mental dos atletas, especialmente visando competições importantes, como a Copa América”, reforçou Lavoisier Freire.

O novo técnico da seleção de beach soccer, Chicão Castelo Branco, está presente desde o início dos treinos e seguirá acompanhando a delegação do futsal no torneio. Ele avalia como muito positiva essa iniciativa.

“A ideia de fazer essa inte-

gração das comissões técnicas foi muito importante. Pude acompanhar de perto todos os protocolos usados, padrão de treinamento, além da convivência no dia a dia. São todos multicampeões, então é sempre bom ver como eles se comportam, como trabalham. Parabéns ao Dr. Mauro e ao Lavoisier, nossos gestores, pela iniciativa, e um agradecimento especial ao Marquinhos Xavier e sua comissão técnica, que nos acolheram de uma forma muito legal”, disse Chicão, que teve a companhia do auxiliar técnico Fabrício Santos, o preparador físico Fábio Costa e o fisioterapeuta

Maurício Bity nesta terça-feira (20), quando acompanharam o dia completo de trabalho.

Marquinhos Xavier endossou a relevância dessa troca de experiências.

“Vejo isso de uma forma muito positiva. Futsal e Beach Soccer tem muita similaridade na maneira de jogar e podem se ajudar mutuamente. Sempre que for possível fazermos essa integração, será bem-vindo. Todos saem ganhando”, afirmou.

A Seleção Brasileira de futsal estreia na Copa América no dia 24/1, contra a Colômbia. O torneio será disputado no Paraguai.



Inter Miami sonha em jogar a Libertadores com Messi

## Time de Messi nos EUA, Inter Miami quer disputar a “Liberta”

Campeão da MLS em 2025, o Inter Miami sonha em disputar a Copa Libertadores. O desejo foi verbalizado por Jorge Más, um dos donos do clube, e pelo técnico Javier Mascherano, antes da viagem do time ao Peru, para um amistoso de pré-temporada.

Más foi o primeiro a tocar no assunto recentemente. Ele disse que um dos atrativos para o clube é o fato de Messi nunca ter jogado o torneio.

### Conversa com a Conmebol

O dirigente ainda disse que conversou com Alejandro Domínguez, presidente da Conmebol sobre a situação. No entanto, Más afirmou que as negociações não avançaram.

“Obviamente, um torneio como a Copa Libertadores, eu adoraria ver o Inter Miami participar algum dia para competir contra os gigantes da América do Sul. É uma competição na qual o Leo ainda não jogou. Essas são as nossas aspirações”, disse Más, coproprietário do Inter Miami, ao Olé.

### Ideia genial

Depois, foi a vez de Javier Mascherano falar sobre o assunto. O técnico, que disputou a competição como jogador.

“Claro que seria genial poder participar de uma Copa Libertadores. Pessoalmente, eu ficaria encantado com a possibilidade. Mas não tenho ideia se é possível. [...] Eu sei que os times mexicanos participaram em um certo momento e depois saíram. Se existe a possibilidade, tomara que sim, mas isso depende dos organizadores”, falou Mascherano.

Campeão de tudo que disputou, Lionel Messi deixou a Argentina sem ter idade para disputar a Libertadores da América.

## Comissão técnica da Seleção faz giro pela Europa para monitorar atletas

Rafael Ribeiro / CBF

A temporada 2026 começou a pleno vapor para o Departamento de Seleções da CBF. Visando à melhor preparação para a Copa do Mundo, integrantes da comissão técnica da Seleção Brasileira estão em continente europeu para acompanhar jogos e atletas, com o foco voltado para a próxima convocação de Carlo Ancelotti, em março. O período de monitoramento é compreendido entre 17 de janeiro e 2 de fevereiro.

Estão no serviço de análises técnicas e físicas o coordenador técnico, Juan Santos, os auxiliares Francesco Mauri, Paul Clement e Luigi Vito Lasala, os analistas de desempenho Simone Montanaro, Thomaz Koerich, Bruno Baquete, o coordenador de preparação física Cristiano Nunes, o preparador físico Mino Fulco e o fisiologista Guilherme Passos.



Comissão está de olho nos atletas da Champions League

Eles acompanharão in loco partidas das principais ligas nacionais e da Champions League e realizarão visitas a clubes, centros de treinamentos e atletas, visando o intercâmbio de informações e uma maior aproximação com os atletas e as comissões técnicas dos

clubes europeus, dentro dos critérios adotados pelo departamento de seleções.

Para o coordenador geral de seleções masculinas da CBF, Rodrigo Caetano, o acompanhamento segue o planejamento traçado desde o início.

“É de suma importância que tenhamos esse acompanhamento, tanto em relação aos atletas quanto às estruturas dos clubes, à preparação física, à parte tática. É diferente quando nossos profissionais veem de perto e conversam com as comissões técnicas. Essa integração é fundamental para que tenhamos pleno conhecimento de tudo que for útil na preparação da seleção. As visitas servem também para estreitar cada vez mais o relacionamento da CBF com os clubes que têm jogadores convocados”, afirmou.

Em fevereiro, a agenda de visitas está programada para o acompanhamento das primeiras rodadas do Campeonato Brasileiro e a Supercopa Rei Superbet 2026, com a presença do técnico Carlo Ancelotti e demais integrantes do departamento de seleções.



## Paulo Cesar Salomão Filho toma posse como membro efetivo do TRE-RJ

O Tribunal Regional Eleitoral do Rio de Janeiro (TRE-RJ) empossou, na quinta-feira (22), o advogado Paulo Cesar Salomão Filho como membro efetivo da Corte. A solenidade foi realizada no Plenário do Palácio da Democracia, no Centro do Rio, reunindo autoridades do Judiciário e representantes de instituições jurídicas, com o espaço completamente lotado.

A mesa de honra foi composta pelo presidente do TRE-RJ, desembargador Claudio Mello Tavares, e pelos ministros do Superior Tribunal de Justiça, Luis Felipe Salomão, vice-presidente da Corte, Antonio Saldanha e Messod Azulay Neto. Também estiveram presentes magistrados do Tribunal de Justiça do Rio de Janeiro, entre eles os desembargadores Claudio Brandão, corregedor-geral da Justiça e ex-presidente do TRE-RJ, Maria Angélica Guedes, Heleno Pereira Nunes, além de ex-presidentes do Tribunal Eleitoral fluminense, como Edson Aguiar de Vasconcelos, Carlos Santos de Oliveira, Cláudio dell'Orto e Peterson Barroso Simão.

Prestigiaram ainda a cerimônia a presidente da OAB-RJ, Ana Tereza Basílio, o presidente da Associação Paulista de Magistrados, juiz Thiago Massad, o secretário da Casa Civil, Nicola Miccione, além de representantes da magistratura e do meio jurídico.

Em seu discurso, Claudio Mello Tavares destacou a trajetória profissional de Paulo Cesar Salomão Filho, ressaltando sua experiência e preparo para assumir a função em um momento de grandes desafios para a democracia e o sistema eleitoral.



Fotos TRE-RJ



Paulo Cesar Salomão Filho durante discurso de posse como membro efetivo do tribunal



Mais novo membro efetivo do TRE-RJ, Paulo Cesar Salomão Filho com o presidente da Casa, desembargador Claudio Mello Tavares



O anfitrião e presidente do TRE-RJ, Claudio Mello Tavares com o empossado Paulo Cesar Salomão Filho e sua família. Na foto, a esposa Juliana Dayrell, filha e a mãe Maria de Lourdes Salomão

TRE-RJ



A presidente da OAB-RJ, Ana Tereza Basílio, durante discurso na solenidade



A solenidade, presidida pelo desembargador Claudio Mello Tavares foi realizada no Plenário do Palácio da Democracia



Estiveram presentes na cerimônia autoridades, representantes das instituições jurídicas, e políticos



Presidente da corte, des. Claudio Mello Tavares vez questão de ressaltar experiência e preparo do empossado Paulo Cesar Salomão Filho



Entre as autoridades presentes, o secretário da Casa Civil do RJ, Nicola Miccione, e a presidente da AMAERJ, Eunice Haddad



Paulo Cesar Salomão Filho com sua mãe Maria de Lourdes Salomão

## PINGA-FOGO

■ **A POLÍTICA DO RIO NÃO É PARA AMADORES, AINDA MAIS O XADREZ DA SUCESSÃO** - A política do Rio não é para amadores. O processo sucessório com a ausência do vice-governador e com o afastamento do atual presidente da Alerj cria um xadrez político que só os experts podem mexer as peças.

■ Se no início do recesso parlamentar o deputado Rodrigo Bacellar apresentar sua carta de renúncia da presidência da Assembleia Legislativa, o atual presidente em exercício, Guilherme Delaroli, terá de eleger um novo presidente. Empossado, o chefe do Legislativo será o governador do estado interino no caso da desincompatibilização do Governador Cláudio Castro. No cenário de hoje, a missão será do presidente do TJRJ, desembargador Ricardo Couto.

■ É neste ponto que o jogo se complica. Se um parlamentar ficar à frente do Executivo estadual por apenas um dia, após o 5 de abril próximo, ele fica inelegível para concorrer à reeleição para deputado. A cadeira da Alerj vira uma guilhotina de mandato.

■ O presidente da Alerj, como governador, só pode concorrer à reeleição de governador. Ou seja, ele terá de ser eleito indiretamente pelos colegas e só poderá disputar para o governo em outubro de 2026.

■ O melhor cenário para a preservação dos mandatos é deixar o presidente do TJ assumir o governo e convocar a eleição indireta.

■ Tudo isso depende de um passo: o governador Cláudio Castro resolver sair para disputar o Senado. Ele pode, porém, resolver ficar até o fim da sua gestão e ele mesmo defender o seu legado político.

■ Este jogo de xadrez pode seguir o rito já praticado em Alagoas e no Tocantins. Um novo presidente da Alerj é eleito, fica como governador interino, concorre à eleição indireta e escolhe no final: concorrer à reeleição ao encerrar esta etapa tendo sido governador por alguns meses.

■ Só que aquele que sentar na cadeira de governador do Rio terá de administrar um déficit orçamentário de R\$ 20 bilhões. Hoje, o Governador Cláudio Castro possui um peso eleitoral que o faz ser recebido e ter as portas abertas para o pleito do Rio. Faz uma diferença enorme.

■ **O JOGO DE GANHA-GANHA DO PL** - Quem anda fazendo juras de fidelidade ao governador Cláudio Castro é o deputado Douglas Ruas, que confidencia a amigos que só aceitará disputar o governo se estiver sentado na cadeira de governador. Ele é um nome que pode ser eleito para a presidência da Alerj agora, concorrer a governador biônico e, depois, concorrer à reeleição.

■ Um detalhe desta equação: se ele assumir o governo, quem assume novamente a Alerj é Guilherme Delaroli, que só ficaria longe da cadeira que hoje ocupa por 30 dias. Para o PL de Altineu Côrtes, é um jogo de ganha-ganha. Só falta combinar com os russos.

■ Imaginem Douglas pilotando um orçamento de R\$ 20 bilhões negativo.

■ **QUAL O RÓTULO DO VINHO?** - Circula a imagem do pouso do helicóptero do BTG e o banqueiro André Esteves, descendo da aeronave e sendo recebido pelo ministro Dias Toffoli. A política é curiosa. O que chamou atenção foi a embalagem de duas garrafas de vinho que o próprio Esteves carregava. A curiosidade é saber qual o rótulo das garrafas que o banqueiro levou para degustar no encontro com o amigo ministro.



## Huguette Gallo

Instagram: @huguette.gallo  
E-mail: huguette.gallo@gmail.com

Editora Penguin

Gisèle Pelicot  
SHAME HAS TO CHANGE SIDES

## A HYMN TO LIFE

Misto de autobiografia e manifesto, o livro chega às livrarias em fevereiro

## “Um Hino à Vida”

O caso de agressão sexual que chocou o mundo

Em 2024, Gisèle Pelicot tornou-se um símbolo de coragem ao renunciar ao direito ao anonimato no processo judicial contra o ex-marido e mais 50 homens acusados de tê-la estuprado enquanto ela estava inconsciente.

Não há nenhum agrupamento discernível por idade, profissão ou classe social. As duas características que todos compartilham são o fato de serem homens e terem se conhecido em um fórum de bate-papo online ilícito chamado Coco, conhecido por atender a swingers, além de atrair pedófilos e traficantes de drogas. Gisèle só tomou conhecimento em 2020, quando Dominique Pelicot, seu ex-marido, foi preso por levantar a saia de mulheres em um supermercado local e uma busca policial em seu equipamento de computador re-

velou imagens dela sendo estuprada. Agora, em “Um hino à vida”, pela primeira vez, ela narra sua história por completo, com honestidade inabalável, revelando como encontrou forças para se restabelecer depois de ver tudo o que conhecia ruir.

Gisèle Pelicot foi eleita a personalidade mais notável de 2024 em uma pesquisa de opinião na França, superando líderes mundiais, e foi homenageada pela revista Time. Para marcar o Dia Internacional da Mulher, o jornal The Independent a nomeou a mulher mais influente de 2025. O caso dela contribuiu para o debate nacional sobre violência sexual na França, o que levou a uma mudança na definição legal de estupro. Ela foi condecorada com a Legião de Honra, a mais alta honraria civil da França.

Curso em  
Campinas

Xavier Galiana

A Rabeca Cultural-espço multimídia dedicado às artes em Campinas- abre as portas para quem quer decifrar o universo de um dos maiores nomes do nosso audiovisual.

O curso “O Cinema de Kleber Mendonça Filho” acontece nas próximas quartas (28/01 e 04/02), guiado pelo olhar afiado de Hamilton Rosa Jr.

A ideia é revisitar a trajetória do diretor de O Agente Secreto, conectando seus primeiros passos no Recife ao estrelato nos tapetes vermelhos. Para Hamilton, o momento é de ouro: “O sucesso recente, somado ao Oscar de Ainda Estou Aqui no ano passado, mostra que o Brasil finalmente está ocupando seu lugar de direito na indústria global”. É uma chance única de debater um cinema que não é apenas entre-

De Recife para o Oscar:  
Um mergulho na obra de  
Kleber Mendonça Filho

tenimento, mas um diálogo visceral com os intérpretes da nossa formação social, expondo as marcas da opressão que ainda moldam o país.

Divulgação



Ricardo Tozzi fica em temporada até 1º de março

Tozzi volta  
aos palcos em SP

Prepare o fôlego: a comédia mais amada do teatro brasileiro está de volta. “TOC TOC”, o hit absoluto do francês Laurent Baffie que já arrastou mais de 1 milhão de pessoas às salas de cinema e teatro, abre sua temporada 2026 em SP nesta sexta (23), ocupando o palco do Teatro UOL.

A trama do divertido espetáculo se passa na sala de espera de um consultório, quando seis pacientes com diferentes Transtornos Obsessivos Compulsivos (TOCs) se encontram.

Desta vez, a montagem dirigida pelo campineiro Alexandre Reinecke ganha fôlego novo com a chegada de Giselle Itié e Ricardo Tozzi, outro campineiro, que estreiam no espetáculo ao lado dos veteranos Daniel Dantas e Lara Jamra. Alexandre Reinecke é um dos diretores mais atuantes do Brasil, com quase 60 peças dirigidas desde o ano 2000, quando consolidou sua carreira de diretor como assistente de direção de Paulo Autran.