

# Pesquisas colocam Tarcísio de Freitas na liderança da corrida presidencial

PÁGINA 21

## Campinas: Diez Júnior assume a direção do Deinter 2

A Polícia Civil da região tem novo diretor titular: trata-se do delegado Oswaldo Diez Júnior, que chefiará o Departamento de Polícia Judiciária do Interior 2 (Deinter 2) cuja sede é Campinas (SP). A no-

meação foi divulgada no Diário Oficial do Estado de São Paulo. Diez é delegado de classe especial - o topo da carreira na Polícia Civil - e conhecido por articular as forças de segurança no combate ao crime.

PÁGINA 3

### Erika Hilton aciona o TCU por falta de medicamentos em municípios da região

Lula Marques/Agência Brasil



A deputada federal Erika Hilton (PSOL-SP) acionou o Tribunal de Contas do Estado de São Paulo (TCE-SP) denunciando falhas graves e persistes no fornecimento de me-

dicamentos essenciais no interior paulista. A denúncia reúne relatos de municípios de diferentes regiões do estado como, inclusive, na Região Metropolitana de Campinas.

PÁGINA 10

# Aprovada lei sobre segurança em piscinas

PÁGINA 5



Divulgação/TJSP

Canabidiol trata fibromialgia, cefaleia e ansiedade

## Anvisa barra CBD vindo do Paraguai

Agência interdita Canabidiol importado pela Prefeitura de SP

PÁGINA 15

Teatro de Container na justiça

PÁGINA 15

Delegado morto: três são presos

PÁGINA 15

## Fecomercio avalia cenário da inflação

De acordo com a entidade, o IPCA acumulou alta de 4,26% no ano, dentro do intervalo de tolerância da meta, embora acima do centro desejado pelo Banco Central.

PÁGINA 12

## Limite de R\$ 90 para exames da CNH

A medida integra o pacote de facilidades da nova CNH Paulista, com foco em tornar o processo mais acessível à população, e segue as diretrizes da Portaria 927/25 da Senafran.

PÁGINA 13

Agência SP



Governo de SP investirá R\$ 200 milhões viabilizadas por PPPs

## Campinas terá escola estadual por meio de PPP

PÁGINA 4

DORA KRAMER

BC oferece saída à francesa ao TCU

PÁGINA 2

ARNALDO NISKIER

Sistema internacional tributário justo

PÁGINA 2

Dora Kramer\*

BC oferece saída à francesa ao TCU

O desfecho da reunião entre o Banco Central e o Tribunal de Contas da União, relatado por Vital do Rêgo Filho, deixou a nítida impressão de que o BC deu ao TCU a chance de sair de uma confusão em que nunca deveria ter entrado.

Uma saída mais ou menos honrosa: ficou combinada uma inspeção supervisionada que em nada muda a decisão técnica da liquidação do Banco Master, mas serve para o órgão auxiliar do Poder Legislativo reduzir os danos provocados pelo esquisito afã do ministro relator, Jhonatan de Jesus, em questionar o BC.

O presidente do TCU bem que tentou dar um nó em pingo d'água em suas explicações. Ressaltou o espírito de colaboração entre as duas instâncias, mas escorregou ao dizer que a atuação do tribunal conferia segurança jurídica, “um selo de qualidade”, ao Banco Central.

Considerando que a autoridade monetária não precisa disso para decretar o fim das atividades de instituições financeiras que infrinjam as regras de mercado e prejudiquem investidores, a alegação expôs o caráter meramente protocolar do encontro. Extraordinariamente

rápido -45 minutos- para tema tão complexo, se análise de fato houvesse.

A ideia foi selar a paz onde nunca deveria ter havido sinal de guerra e dar uma demão de verniz na imagem do TCU, arranhada com a adesão à ofensiva de ações explícitas e implícitas no intuito de aliviar de alguma forma a situação de Daniel Vorcaro.

Depois de ter ido à linha de frente, o Tribunal de Contas recuou e completará o gesto em manifestação do colegiado na próxima semana. Resta nesse obscuro ambiente o Supremo Tribunal Federal, sobre o qual recaem respingos de questionamentos às condutas dos ministros Dias Toffoli e Alexandre de Moraes.

O Congresso aparece como sujeito oculto na cena. Ali tentou-se aprovar regra de demissão de diretores do BC e aumento do dinheiro garantido aos investidores de bancos falidos. As iniciativas fracassaram, mas ainda assim seus autores deveriam ser importunados em atenção à clareza dos fatos.

\*Jornalista e comentarista de política

Arnaldo Niskier\*

Remuneração justa

Não se pode defender o uso da inteligência artificial para burlar direitos autorais de conteúdo jornalístico. Plataformas adotam IA para captar, resumir e redistribuir em grande escala textos que não produziram. A cúpula do Brics no Rio divulgou documento com foco específico em IA, classificando a tecnologia como oportunidade histórica para promover o desenvolvimento, mas ainda tem alguns problemas que precisam ser resolvidos. O documento cita a necessidade de uma remuneração justa, pelas plataformas e big techs, que detêm os direitos da produção de conteúdo.

Deseja-se evitar o uso indevido de dados. É a posição do Brics, que veio numa boa hora, quando se deseja equacionar o que se entende por uma remuneração justa. É uma forma também de se evitar os nomes de candidatos em época de eleição. Deseja-se evitar que a ferramenta seja instrumento de manipulação nas mãos poderosas de grandes milionários. Para isso se está montando um esquema forte, utilizando as estruturas do Fundo Monetário Internacional e do Banco Mundial.

Três mil bilionários ganharam 6,5 trilhões de

dólares desde 2015. Deseja-se um sistema tributário internacional justo, inclusivo e eficiente.

Tramita no Congresso um projeto sobre a matéria, o que é natural que esteja acontecendo. Nos Estados Unidos, veículos como o “The New York Times” e “Forbes” processam big techs pelo uso indevido de reportagens em sistemas generativos. Não se pode capturar o conteúdo e se beneficiar dele.

É preciso evitar um sistema que se vale de conteúdos de futebol ou de economia, por exemplo, para obter lucros indevidos.

O fato é que, com a inteligência artificial, as consultas se tornaram mais frequentes. As respostas se tornaram mais copiosas e por isso mais completas. Os modelos de linguagens dos robôs de IA – conhecidos como large language models ou LILM só não podem ser usados de forma descuidada. Deve ser evitada a bajulação desnecessária. Isso tudo precisa ser trabalhado com seriedade.

\*Escritor. Membro da Academia Brasileira de Letras, Doutor Honoris Causa da Universidade Santa Úrsula

EDITORIAL

IPVA: bom ao Estado, ruim ao contribuinte

O IPVA (Imposto sobre a Propriedade de Veículos Automotores) de 2026 em São Paulo reforça uma estrutura tributária que prioriza a arrecadação imediata em detrimento dos benefícios reais ao contribuinte. É extremamente eficiente em arrecadar bilhões para os cofres públicos, mas falha em oferecer um alívio tributário robusto, sobretudo para a classe média.

Com o início do pagamento esta semana, o Palácio dos Bandeirantes manteve a alíquota de 4% para carros de passeio, um peso significativo no orçamento doméstico, especialmente ao considerar que o valor venal dos veículos sofreu reajustes baseados na tabela Fipe.

Além disso, o desconto para o pagamento à vista, em cota única, permanece fixado em 3%, um percentual anêmico diante das taxas de juros de mercado - que deveriam servir de fomento ao crédito, e não de agiotagem oficializada.

Para o cidadão, mobilizar o capital total do imposto em janeiro, a fim de obter um abatimento tão baixo, raramente compensa do ponto de vista financeiro, tornando o parcelamento em cinco vezes a opção mais lógica, ou menos pior.

A política paulista contrasta ainda com outros estados brasileiros, que oferecem reduções de

até 15% para estimular a adimplência e auxiliar o cidadão.

Neste sentido, o governo paulista acertou ao inovar, isentando motocicletas de até 150 cilindradas, beneficiando trabalhadores de baixa renda e profissionais de entrega, que utilizam o veículo como ferramenta de subsistência.

Acertou também ao manter a isenção para veículos híbridos e a hidrogênio com valor de até R\$ 261.154,45, alinhando-se às agendas ambientais globais.

Entretanto, é limitada pelo fato de que 2026 é o último ano de isenção integral para esses modelos, prevendo-se uma retomada gradual da cobrança nos anos seguintes, caso o novo governador paulista, que será eleito este ano, não se atente aos benefícios oriundos da medida.

A gestão do tributo também evoluiu em relação à facilidade de pagamento, consolidando o Pix e o uso de cartões de crédito como opções, e na emissão de alertas constantes de segurança, relativos aos pagamentos feitos pela internet, dada a existência de golpes e sites falsos.

O atraso no recolhimento gera multa diária, juros e impede o licenciamento do veículo, podendo resultar em apreensão em fiscalizações. Quem não pagou o IPVA em janeiro pode ainda fazê-lo em fevereiro, em parcela única, sem o desconto de 3%.

Opinião do leitor

Cinema

Wagner Moura e o Agente Secreto fazem história no Globo de Ouro e enchem o Brasil de orgulho. É o cinema brasileiro no topo! Que emoção!

José Ribamar Pinheiro Filho  
Brasília - Distrito Federal

O CORREIO DA MANHÃ NA HISTÓRIA \* POR BARROS MIRANDA



HÁ 95 ANOS: INGLÊS DEVE ORGANIZAR AS FINANÇAS BRASILEIRAS

As principais notícias do Correio da Manhã em 14 de janeiro de 1931 foram: Esquadilha Balbo se prepara ao voo rumo à Bahia. Família Real Britânica de luto com a morte da princesa Luiza Vitória. Chan-

celer Bruening promete resolver a questão agrária na Alemanha. Governo brasileiro convida Sir Otto Niemeyer, do Banco da Inglaterra, para organizar as finanças do país.

HÁ 75 ANOS: BRASIL PAGA PRIMEIRA PARCELA DOS CRUZADORES DOS EUA

As principais notícias do Correio da Manhã em 14 de janeiro de 1951 foram: Enquanto as tropas chinesas e da ONU ficam a mercê do tempo, diplomatas buscam acordos de paz no Conselho de Segurança.

Questão do armamento pesa no Tratado de Paz do Japão. Itamarathy divulga cronograma da solenidade de posse de Vargas na presidência do Brasil. País paga primeira parcela dos cruzadores dos EUA.

Correio da Manhã

Fundado em 15 de junho de 1901

Edmundo Bittencourt (1901-1929) • Paulo Bittencourt (1929-1963) • Níomar Moniz Sodré Bittencourt (1963-1969)

Patrick Bertholdo (Diretor Geral)  
patrick.bertholdo@correiodamanha.net.br

Cláudio Magnavita (Diretor de Redação)  
redacao@correiodamanha.com.br

Redação: Gabriela Gallo, Ivo Ribeiro, Marcelo Perillier, Pedro Sobreiro, Rudolfo Lago (editor), William França e Rafael Lima (Coordenador editorial)

Serviço noticioso: Folhapress e Agência Brasil

Projeto Gráfico e Arte: José Adilson Nunes (Coordenação), Anderson Sã e Thilago Ladeira

Telefones: (21) 2042 2955 | (11) 3042 2009 | (61) 4042-7872

Whatsapp: (21) 97948-0452

Rio de Janeiro: Av. João Cabral de Mello Neto 850 Bloco 2 Conj. 520  
Rio de Janeiro - RJ CEP 22775-057

Brasília: ST SIBSQuadra 2 conjunto B Lt 10 - Nucleo Bandeirantes  
Brasília - DF CEP 71736-20

São Paulo: Av. Francisco Matarazzo, 1752, sala 2317, Água Branca - São Paulo-SP - CEP 05001-200

Campinas: Avenida Aquidabã, 766, Sala 51, Centro - Campinas-SP, CEP 13010-132  
www.correiodamanha.com.br

Os artigos publicados são de exclusiva responsabilidade dos autores e não necessariamente refletem a opinião da direção do jornal.



# CORREIO DE CAMPINAS

Firmino Piton/Arquivo PMC



Observação identifica principais constelações visíveis

## Observatório Jean Nicolini reabre ao público no domingo

O Observatório Municipal Jean Nicolini retoma o atendimento ao público no domingo (18), com a volta das tradicionais noites de observação astronômica. A programação acontece todas as sextas-feiras e domingos, das 18h às 21h. Durante as sessões, os visitantes têm a oportunidade de explorar o universo por meio de telescópios de alta potência, utilizados sob orientação de astrônomos. Os visitantes são convidados a conhecer o acervo do espaço e as dependências do Observatório, enquanto aguardam o anoitecer. A programação segue na área externa, onde é realizada uma apresentação do céu, com identificação das principais estrelas e constelações visíveis. As sessões não exigem agendamento prévio.

## 10,8 mil condutas de risco em 2025

A Emdec promoveu 295 operações integradas ao longo de 2025. As abordagens identificaram 10.893 condutas de risco, sendo que 20,7% delas envolveram licenciamento irregular e escapamentos 'barulhentos'. Ao todo, foram abordados mais de 12,3 mil veículos: 8.086 motocicletas, 4.241 automóveis e 35 veículos de outras categorias. Mais de 2,1 mil veículos em situações que ferem a legislação foram removidos ao Pátio Municipal.

Fernanda Sunega/Arquivo PMC



Investimento total ultrapassa os R\$ 288 mil

## Segurança no Cemitério da Saudade

A Prefeitura de Campinas ampliou a segurança no Cemitério da Saudade, na Ponte Preta, com mais quatro câmeras. Ao todo agora são 67 equipamentos na prevenção e monitoramento do espaço conectadas ao Centro Integrado de Comando e Controle de Campinas (CICC), que faz a vigilância em tempo real de toda a cidade. O investimento total, incluindo as câmeras, acessórios e sistema foi de R\$ 288.160,00, sendo parte paga pela Prefeitura de Campinas e R\$ 100.00,00 de verba destinada via medida impositiva do vereador Arnaldo Salvetti.

## 285 pessoas em situação de rua

De 5 a 9 de janeiro, o Serviço de Abordagem Social de Pessoa em Situação de Rua realizou ações em todas as regiões de Campinas. As equipes fizeram 285 abordagens. O trabalho envolveu escuta qualificada, orientação e encaminhamentos para saúde, assistência social e documentação civil. Quando necessário, as equipes contactaram familiares e organizaram o recâmbio.

## Fale Conosco SME

A plataforma aproxima a Secretaria de Educação das comunidades escolares, com um serviço que traz orientações e tira-dúvidas. O canal funciona via WhatsApp pelo número (19) 2515-7100. Ele foi lançado em dezembro do ano passado e registrou 112 atendimentos durante o primeiro mês.

## Operação especial

A Ponte Preta enfrenta o Velo Clube, de Rio Claro, nesta quarta-feira (14), a partir das 21h, no estádio Moisés Lucarelli. A partida é válida pela segunda rodada do Campeonato Paulista 2026. A Empresa Municipal de Desenvolvimento de Campinas preparou uma operação especial de trânsito para o evento.

## Operacional

As ações omeçaram na madrugada da quarta (14), com a reserva de vagas em trechos das ruas Casper Líbero e Capitão Pedro de Alcântara. A partir das 7h, uma viatura circula com o objetivo de coibir o estacionamento nos pontos previamente reservados. A partir das 19h, ocorrem bloqueios no entorno do estádio.

## Bloqueios totais

Fechamentos ocorrem nos acessos para a Casper Líbero pela Afonso Pena, Frei José de Monte Carmelo, com bloqueios na Salvador Caruso e na Fernando Costa. Também no cruzamento da Professor Luís Cerqueira Monteiro com a Tito Joaquim de Lemos; da Fernando Costa com a Thomaz Ortale; e no encontro da Dr. Quirino com Afonso Pena.

## “La Trattoria”

O Teatro Castro Mendes recebe, na sexta-feira (16), às 20h, o espetáculo “La Trattoria”, uma montagem que combina acrobacia e palhaçaria para refletir sobre trabalho, convivência e sobrevivência em tempos de crise. A apresentação é inspirada nas figuras clássicas da palhaçaria, com entrada a R\$ 20 e R\$ 10.

## Eu, tu e o mar

Também no Castro Mendes, no domingo (18), é a vez de “Eu, tu e o mar”. Uma montagem que acompanha dois meninos unidos pela amizade, afeto e desafios impostos pelo crescimento e pelas famílias. A peça narra a história de Arthur e Bernardo, que se conhecem ainda na infância à beira-mar. Classificação livre.



Delegado já comandou setores estratégicos da Polícia Civil

# Diez assume direção do Deinter 2 e substitui Bardi

### É conhecido por articular forças de segurança no combate ao crime

Da Redação

A Polícia Civil da região tem novo diretor titular: trata-se do delegado Oswaldo Diez Júnior, que chefiará o Departamento de Polícia Judiciária do Interior 2 (Deinter 2) cuja sede é Campinas (SP). A nomeação já foi divulgada no Diário Oficial do Estado de São Paulo. Diez é delegado de classe especial - o topo da carreira na Polícia Civil - e conhecido por articular as forças de segurança no combate ao crime.

Substitui Fernando Manoel Bardi, que assumiu o cargo em janeiro de 2023 e que combateu sobretudo os crimes contra o patrimônio e os de violência doméstica, reforçando as Delegacias de Defesa da Mulher (DDMs). Bardi destacou-se também pelo estreitar as relações com a Guarda Municipal.

Já Diez estava coordenando o Procarga Paulista (Programa de Prevenção, Controle e Repressão a Furto, Roubo, Apropriação Indevida e Receitação de Carga e Valores).

## Dados

De janeiro a novembro de 2025, o Estado registrou 3.192 roubos de cargas, o menor número em 25 anos, de acordo com a SSP-SP (Secretaria de Segurança Pública de São Paulo).

Em Campinas, já ocupou a chefia de unidades estratégicas, como a Dise (Delegacia de Inves-

tigações sobre Entorpecentes), a Deic (Divisão de Investigações Criminais) e a Delegacia da Polícia Civil no Aeroporto Internacional de Viracopos.

## Deinter 2

O departamento foi estabelecido em 1999. Administra as atividades policiais civis em uma extensão territorial de 9.684 quilômetros quadrados, em 38 cidades paulistas, divididas entre cinco unidades de Delegacias Seccionais, em postos situados nos municípios de Jundiaí, Bragança Paulista e Mogi Guaçu, além de duas unidades localizadas especificamente em Campinas. O arranjo torna o município campineiro a única localidade do território estadual, com exceção da Capital, a possuir o gerenciamento de múltiplas seccionais no perímetro urbano.

O Deinter 2 é composto pelas seguintes cidades: Águas de Lindóia, Amparo, Atibaia, Bom Jesus dos Perdões, Bragança Paulista, Cabreúva, Campinas, Campo Limpo Paulista, Estiva Gerbi, Holambra, Indaiatuba, Itapira, Itatiba, Itupeva, Jaguariúna, Jarinu, Joanópolis, Jundiaí, Lindóia, Louveira, Mogi Guaçu, Mogi Mirim, Monte Alegre do Sul, Morungaba, Nazaré Paulista, Paulínia, Pedra Bela, Pedreira, Pinhalzinho, Piracaia, Santo Antônio de Posse, Serra Negra, Socorro, Tuiuti, Valinhos, Vargem, Várzea Paulista e Vinhedo.



# Campinas terá 4 escolas estaduais por meio de PPP

Estimativa é de 5 mil vagas de ensino fundamental II e médio

Da Redação

O Governo de São Paulo implantará quatro novas escolas estaduais em Campinas (SP) por meio de Parceria Público-Privada (PPP). A estimativa é oferecer 5 mil vagas de ensino fundamental II e de ensino médio, com um investimento da ordem de R\$ 200 milhões. As diretrizes pedagógicas são de responsabilidade da Secretaria da Educação. limpeza.

A previsão é de que as unidades estejam prontas em junho do ano que vem e que sejam construídas na Cidade Satélite Íris, no Jardim do Lago, no Jardim Dom Gilberto e no Jardim São Domingos. A decisão definitiva dos locais, entretanto, será decidida baseando-se na demanda por vagas. As construções serão feitas em terrenos que serão doados pela Prefeitura. Para tanto, o Poder Executivo enviará à Câmara Municipal um projeto de lei referente à doação das glebas.

De acordo o Palácio dos Jequitibás, “o prefeito Dário Saadi (Republicanos-SP) está mobilizando todo o secretariado para viabilizar, o quanto antes, a doação dos terrenos e documentações”. Ontem, ele se reuniu com o secretário de Parcerias e Investimentos do Estado de São Paulo, Rafael Benini, e afirmou: “tivemos uma discussão importante com a Secretaria Estadual de Educação no sentido de trazer essas escolas para Campinas. A cidade não recebia investimentos estaduais nessa área há algum tempo, e para nós o investimento em educação é fundamental.”

## O projeto

A construção das 33 novas escolas (fase I mais fase II) por meio de PPP é voltada exclusivamente à infraestrutura e aos serviços de apoio, responsáveis pela construção, manutenção, conservação e operação das atividades não pedagógicas – sem interferência no conteúdo educacional.

Entre os serviços previstos estão a manutenção predial, segurança, limpeza, jardinagem, preparação da merenda e demais atividades de suporte ao funcionamento das unidades.

Ao todo, 29 municípios serão contemplados, com a criação de quase 35 mil novas vagas em período integral. O investimento total previsto é de R\$ 2,1 bilhões ao longo dos 25 anos de concessão, com metade das escolas programadas para entrega em 2026 e as demais até 2027.

A construção das 33 unidades



Agência SP

No total, projeto pretende implementar 33 novas escolas mediante parceria público-privada

Agência SP



Unidade de Aguaí está com 52% das obras concluídas

foram divididas em dois lotes — Leste e Oeste —, com 16 e 17 escolas, respectivamente.

De acordo com o Palácio dos Bandeirantes, a iniciativa é “voltada à modernização da infraestrutura da rede pública de ensino, com foco na ampliação de vagas e na melhoria da gestão escolar”.

## Fiscalização do contrato

Ficará a cargo da Arsesp (Agência Reguladora de Serviços Públicos do Estado de São Paulo), com a incumbência de acompanhar o andamento das obras e a qualidade dos serviços prestados, com o suporte de um certificador independente.

Ainda segundo o governo paulista, o desempenho das concessionárias será medido a partir

de 21 indicadores, que englobam critérios técnicos, de disponibilidade e de satisfação dos usuários.

## Andamento das obras

Das 16 unidades em implantação da Fase I, 14 já alcançaram ou superaram 45% de execução, segundo o governo paulista, com entrega prevista ao longo de 2026. Os percentuais consideram desde os serviços iniciais, como fase de projetos e documentação, até as frentes de obra atualmente em andamento.

A unidade de Aguaí é hoje a mais avançada, com 52,2% das obras concluídas. Em seguida, São João da Boa Vista (48,8%), Salto de Pirapora (48,3%), Leme (48%), Itapetininga (47,6%); Limeira (46,2%); Atibaia (45,9%);

Ribeirão Preto II (45,3%); Olímpia (45,2%); Araras (45,1%); São José dos Campos (45,1%); Jardinópolis (45%); Lins (45%) e Ribeirão Preto I (45%), Sertãozinho (44,9%) e São José do Rio Preto (44,8%).

“A construção das escolas tem avançado bem, todas dentro do cronograma, e nós, aqui da Arsesp, como órgão regulador, temos acompanhado de perto essa evolução para que o contrato seja cumprido em sua totalidade e, no próximo ano, acompanharmos a entrega de 16 novas escolas pelo Estado de SP”, afirmou o diretor-presidente da agência, Thiago Mesquita Nunes.

## PPPs

São contratos entre o governo e empresas para a realização de obras ou serviços de interesse da população. No modelo de concessão comum, a empresa recebe apenas o dinheiro pago pelos usuários, como comumente ocorre em pedágios de rodovias. Já nas parcerias, o governo participa dos pagamentos para viabilizar projetos que não teriam lucro apenas com tarifas, como a construção de hospitais ou escolas. A ideia é unir o financiamento privado com a gestão estatal para acelerar o desenvolvimento do país.

O foco é usar o dinheiro e a rapidez das empresas para entregar escolas ou presídios que o Estado não conseguiria fazer sem auxílio ou financiamento externo.

## Homem é preso por manter aves em cativeiro

A Polícia Federal em Campinas (SP) prendeu na terça-feira (13) em flagrante um homem de 41 anos por manter pássaros em cativeiro e por falsificar as anilhas de identificação colocadas nas aves. O homem é proprietário de uma agropecuária em Sumaré, cidade da Região Metropolitana de Campinas (RMC), onde ele foi preso.

A prisão ocorreu durante a Operação Elo Perdido, de combate à falsificação das argolas, usadas para identificar os pássaros silvestres. Os anéis falsos eram colocados para simular que os animais, comprados ilegalmente, via tráfico, fossem oriundos do comércio legal.

A PF cumpriu dois mandados de busca e apreensão, expedidos pela Primeira Vara Federal em Campinas.

A investigação teve início a partir da identificação de um indivíduo na região de Sorocaba (SP), que mantinha em cativeiro e comercializava diversos espécimes da fauna silvestre, usando as anilhas adulteradas.

Na sequência, os policiais chegaram ao dono da agropecuária de Sumaré, apontado como o falsificador dos anéis. Durante a operação, os agentes encontraram material utilizado na falsificação das anilhas e aves silvestres mantidas em cativeiro.

Ainda de acordo com a Polícia Federal, as investigações prosseguem para identificação de demais envolvidos nos crimes.

## Legislação

A comercialização ilegal de pássaros silvestres constitui crime ambiental fundamentado no Artigo 29 da Lei 9.605/1998 que proíbe vender expor à venda exportar adquirir guardar ou transportar espécimes da fauna sem autorização oficial. Estabelece pena de detenção de seis meses a um ano, acrescida de multa administrativa que varia de R\$ 500 por exemplar comum até R\$ 5.000 caso a ave pertença a lista de espécies ameaçadas de extinção.

O comércio lícito exige que o animal seja proveniente de criadouro comercial registrado no Ibama (Instituto Brasileiro do Meio Ambiente e dos Recursos Naturais Renováveis) ou em órgãos estaduais portando anilha fechada inviolável e nota fiscal com certificado de origem.



# Lei Manuela é sancionada e amplia segurança em piscinas

Norma proíbe o funcionamento de motores enquanto piscinas estiverem abertas

Reprodução Redes Sociais/Arquivo Pessoal

Por Raphaela Cordeiro

A Prefeitura de Campinas sancionou nesta terça-feira (13) a Lei nº 16.866, conhecida como Lei Manuela, que estabelece novas regras de segurança para piscinas de uso coletivo no município. A sanção foi assinada pelo prefeito Dário Saadi e tem como objetivo prevenir acidentes graves causados por sistemas de sucção, como o que vitimou a menina Manuela Cotrin Carósio, em 2024, em um resort na cidade.

A legislação proíbe o funcionamento de motores de sucção em piscinas coletivas durante o período em que estiverem abertas aos usuários e torna obrigatória a instalação de dispositivos de segurança, como proteção nos ralos, sistemas de alívio de pressão ou mecanismos de desligamento imediato dos motores.

As novas regras se aplicam a piscinas localizadas em praças de esportes, clubes esportivos, academias, condomínios horizontais e verticais, associações de moradores, além de hotéis, pousadas e estabelecimentos congêneres. No período em que a piscina estiver em manutenção, o responsável pelo local deverá afixar, em local visível no acesso, um aviso informando que a piscina está fechada e indicando expressamente que o



Manuela Cotrin Carósio morreu, em 2024, vítima de acidente em um resort em Campinas

motor de sucção está em funcionamento.

A proibição do uso dos motores de sucção passa a valer a partir da publicação da lei. Já a instalação dos dispositivos de segurança poderá ser feita em até 120 dias. Em caso de descumprimento, os responsáveis estarão sujeitos a multas a partir de 1.500 Unidades Fiscais de Campinas (UFIs), o equivalente a R\$ 7.649,40 nos valores de 2026, além da interdição do funcionamento da piscina. O local só poderá ser

reaberto após a comprovação da instalação dos equipamentos exigidos.

A Lei Manuela surgiu após uma tragédia que comoveu Campinas e ganhou repercussão nacional. Em novembro de 2024, Manuela Cotrin Carósio, de 9 anos, sofreu um acidente ao ter o cabelo preso em um ralo de piscina com sistema irregular de sucção, em um resort da cidade. Após dias de internação, ela morreu em 4 de dezembro, data em que completaria 10 anos. A par-

tir do pedido da mãe da criança, a proposta de uma legislação específica começou a ser discutida no Legislativo Municipal, com o objetivo de evitar que outras famílias passassem pelo mesmo sofrimento.

O Projeto de Lei nº 156/25, de autoria do vereador Nelson Hossri e da vereadora Débora Palermo, foi aprovado pela Câmara Municipal de Campinas no final de 2025. Durante a tramitação, os parlamentares destacaram que acidentes desse tipo são evitáveis

e que os dispositivos exigidos já estão disponíveis no mercado, com custo acessível, reforçando o caráter preventivo e educativo da norma.

Mais do que uma regra técnica, a Lei Manuela se consolida como um marco de proteção à vida em Campinas, fortalecendo a segurança de milhares de pessoas que utilizam piscinas de uso coletivo na cidade. Ao estabelecer regras claras, prazos definidos e penalidades para o descumprimento, a Lei coloca Campinas na vanguarda da prevenção de acidentes em piscinas de uso coletivo no Brasil. A nova legislação também reforça a importância da fiscalização contínua e da conscientização sobre o uso seguro de piscinas coletivas, especialmente em períodos de maior frequência, como férias escolares e feriados prolongados. A expectativa é que a lei estimule proprietários e administradores desses espaços a adotarem uma postura mais preventiva, garantindo ambientes adequados e reduzindo riscos.

Ao transformar uma tragédia em ação concreta, a lei não apenas preserva a memória de Manuela, mas também fortalece a cultura de segurança e cuidado, com potencial para inspirar medidas semelhantes em outros municípios e esferas de governo.

## Câmara recebe primeiros PLs de 2026

Os primeiros projetos de lei protocolados na Câmara Municipal de Campinas em 2026 abordam temas estruturais da administração pública, com destaque para a carreira de servidores, aperfeiçoamentos na legislação urbanística e medidas de gestão do patrimônio municipal. As proposições foram encaminhadas pelo prefeito Dário Saadi (Republicanos).

O Projeto de Lei Complementar nº 1/2026 dispõe sobre a criação do Plano de Cargos, Carreiras e Vencimentos do Instituto de Previdência Social do Município de Campinas (Camprev). A proposta institui, pela primeira vez, um plano próprio de carreira para os servidores da autarquia, criada em 2004.

De acordo com a justificativa encaminhada pelo Executivo, a ausência de um plano estruturado ao longo dos anos gerou distorções remuneratórias, dificuldades de retenção de profissionais e

insatisfação funcional. O texto prevê mecanismos de evolução funcional vinculados ao desempenho e à governança institucional, alinhados a boas práticas de gestão pública. Estudos técnicos e análises orçamentárias e atuariais indicaram a viabilidade financeira da medida dentro do orçamento do próprio instituto. Já o Projeto de Lei Complementar nº 2/2026 institui a Gratificação de Proteção e Defesa Civil, destinada exclusivamente aos servidores ocupantes do cargo de Agente de Defesa Civil e àqueles que atuam diretamente em atividades finalísticas consideradas críticas.

A proposta reconhece o trabalho desenvolvido em ações de prevenção, mitigação, monitoramento, emissão de alertas, resposta e recuperação em situações de emergência e desastres, reforçando a importância estratégica do Departamento de Defesa Civil para a segurança da população.

O Projeto de Lei Comple-

mentar nº 3/2026 altera a Lei Complementar nº 560/2025, que disciplina a exigência do Estudo de Impacto de Vizinhança (EIV/RIV) no município. O objetivo é esclarecer as hipóteses em que o estudo deve ser exigido, especialmente em casos de obras novas, ampliações e regularizações com criação ou aumento de unidades habitacionais na parte não residencial de edificações de uso misto.

Segundo a Prefeitura, a iniciativa busca fortalecer a política habitacional, garantir segurança jurídica e orientar de forma mais precisa a atuação do poder público, da população e dos empreendedores. Entre as propostas em tramitação inicial, também consta o Projeto de Lei Complementar nº 4/2026, de autoria do vereador Otto Alejandro (PL), que obriga a instalação de bebedouros de água potável nas estações do sistema BRT no Município de Campinas.

Carlos Bassan/Prefeitura de Campinas



PL institui Gratificação de Proteção e Defesa Civil



# Maioria dos promotores é homem, branco e progressista

Estudo inédito feito pela Unicamp, Unirio e UFMG mostra perfil de membros do MP no País



Prédio da Procuradoria Geral da República, sede do MPF: homens brancos predominam no MP

Um levantamento inédito sobre o perfil dos integrantes do Ministério Público (MP) descobriu que esses profissionais, em relação a muitos assuntos, adotam posturas progressistas: apoiam o casamento homoafetivo, rejeitam a criminalização de mulheres que interrompem a gestação e defendem a adoção de cotas raciais no serviço público. No entanto mostram-se divididos quanto a temas como a descriminalização das drogas, a redução da maioridade penal e as privatizações.

Os dados integram a pesquisa “Quem são e o que pensam os(as) integrantes do Ministério Público no Brasil?”, assinada por Ludmila Ribeiro, da Universidade Federal de Minas Gerais (UFMG), Fábio Kerche, da Fundação Casa de Rui Barbosa e da Universidade Federal do Estado do Rio de Janeiro (Unirio), e Oswaldo E. do Amaral, da Universidade Estadual de Campinas (Unicamp).

O estudo também revelou que os membros do MP são, em sua maioria, brancos, do sexo masculino e casados. A maior parte vem de lares com alto grau de instrução, e 35% possuem parentes que exerceram atividades na área jurídica, o que indica a continuidade de uma tradição familiar.

O estudo resulta de uma pesquisa nacional realizada entre agosto e outubro de 2024, com a participação de 2.054 integrantes do Ministério Público, configurando uma das maiores amostragens já obtidas sobre o perfil dessa categoria profissional no país. A publicação oferece um panorama abrangente e atualizado de uma instituição central para o funcionamento do sistema de Justiça, a garantia de direitos fundamentais e o equilíbrio entre os poderes no Estado Democrático de Direito.

Entre os principais achados, o levantamento aponta a predominância de homens (60,7%) e de

peças que se identificam como brancas (76,7%) entre os membros do Ministério Público. A maioria dos respondentes ingressou na carreira após a promulgação da Constituição de 1988, período que marcou a ampliação das atribuições e da autonomia institucional do MP. O estudo também evidencia a influência do ambiente familiar no acesso à carreira jurídica: mais de um terço dos entrevistados declarou ter parentes que atuaram na área do Direito, indicando a reprodução de trajetórias profissionais ao longo de gerações.

Além do perfil sociodemográfico e profissional, a obra traz um mapeamento inédito das opiniões de promotores e procuradores sobre temas centrais do debate público contemporâneo. Questões como políticas de cotas raciais, casamento homoafetivo, aborto, legalização das drogas, redução da maioridade penal e pena de morte foram incluídas

no questionário. Os resultados indicam posições majoritariamente progressistas em pautas relacionadas a direitos civis e ações afirmativas, ao mesmo tempo em que revelam divisões significativas em temas como a descriminalização das drogas e a redução da maioridade penal.

A pesquisa contou com a contribuição direta da Universidade Estadual de Campinas por meio do Centro de Estudos de Opinião Pública (Cesop), vinculado à Unicamp. Diretor associado do centro, Oswaldo E. do Amaral foi responsável pelo desenho metodológico e pela aplicação do questionário, enviado aos quase 13 mil membros do Ministério Público registrados na Corregedoria Nacional do Conselho Nacional do Ministério Público (CNMP). As respostas vieram de todas as unidades da federação, o que, segundo o pesquisador, permitiu a construção do primeiro retrato realmente representativo

da categoria em escala nacional.

Para Amaral, compreender quem são e como pensam os integrantes do Ministério Público é fundamental, já que se trata de agentes com elevado poder decisório. “O estudo permite um primeiro raio X sobre os valores e percepções de atores que influenciam diretamente o funcionamento do sistema de Justiça”, avalia. Ele lembra que episódios recentes da história institucional do país evidenciaram o peso das decisões individuais tomadas no âmbito do MP.

O levantamento também atualiza dados de pesquisas anteriores incorporando um conjunto amplo de questões sobre opiniões e valores. Os resultados mostram mudanças nas prioridades de atuação. Em 2016, o combate à corrupção aparecia como prioridade para cerca de 60% dos entrevistados; na pesquisa atual, esse índice caiu para 42%, embora continue elevado.

## Campinas abre chamamento público para interessados em trabalhar no Carnaval

A Prefeitura de Campinas, por meio da Serviços Técnicos Gerais (Setec), abriu nesta terça-feira, 13 de janeiro, o chamamento público para o licenciamento de vendedores ambulantes interessados em comercializar produtos durante o Pré-Carnaval e o Carnaval de Rua 2026. A iniciativa visa organizar e regulamentar a atuação dos comerciantes nas vias, praças e demais locais públicos do município durante os festejos.

No total, serão disponibilizadas 160 autorizações especiais, sendo 60 vagas para o Pré-Carnaval e 100 para o Carnaval, contemplando a comercialização de bebidas, alimentos e souvenirs ao longo dos desfiles dos blocos. Para o Pré-Carnaval de Rua 2026, que acontece nos dias 31

de janeiro, 1, 7 e 8 de fevereiro, o período de inscrições será de 19 a 23 de janeiro de 2026. Já para o Carnaval de Rua 2026, realizado entre os dias 13 e 17 de fevereiro, os interessados poderão se inscrever no período de 2 a 6 de fevereiro de 2026.

Cada autorização será válida para todo o período dos desfiles correspondente à modalidade escolhida, não sendo permitida a inscrição parcial por datas.

Segundo o presidente da SETEC, Enrique Lerena, o chamamento é uma forma de garantir organização, segurança e oportunidades de trabalho durante um dos eventos mais populares da cidade. “O objetivo da SETEC é assegurar que o Carnaval aconteça de forma organizada, oferecendo oportunidade para



Carnaval de Rua: inscrições de 2 a 6 de fevereiro

os ambulantes trabalharem de maneira regularizada, com regras claras e respeito ao espaço público”, destacou. Todas as informações detalhadas como número de vagas por atividade, valores

de preço público, equipamentos permitidos, locais de atuação, documentação exigida, critérios de habilitação, forma de pagamento, deveres e obrigações estão disponíveis no Portal da Transparência

da SETEC, por meio do Edital de Chamamento Público nº 01/2026 e seus anexos.

Os interessados devem acessar o edital, conferir os requisitos e realizar a inscrição dentro do prazo estabelecido para garantir a participação nos festejos do Carnaval de Rua 2026.

### Bares e restaurantes

Todos os bares e restaurantes devem estar com o alvará de uso devidamente regularizado. A Prefeitura de Campinas alerta que estabelecimentos que não apresentarem o documento poderão ser lacrados. Os estabelecimentos que desejarem funcionar além das 22h precisam solicitar o alvará de horário especial, que autoriza o funcionamento com fechamento previsto até 2h.



# GRANDE CAMPINAS

Rogério Capela/Prefeitura de Campinas



Previsão indica queda de temperatura e risco de chuvas

## RMC entra em alerta para chuvas e ventos intensos

A Região permanece em estado de atenção devido à previsão de instabilidade climática até, pelo menos, quarta-feira (14), com possibilidade de risco também na quinta-feira (15). O alerta foi emitido pelo Instituto Nacional de Meteorologia (Inmet) durante uma onda de calor iniciada na segunda-feira (12), mas a mudança no tempo já foi sentida após a chuva intensa da madrugada de terça-feira (13), com raios e queda das temperaturas. A previsão indica céu instável, com possibilidade de chuva e ventos fortes. A região está sob alerta laranja, com volumes de chuva entre 30 e 60 mm, podendo chegar a 100 mm em pontos isolados, e rajadas de vento de até 100 km/h. O Inmet orienta que a população evite áreas de risco.

### Hortolândia orienta sobre vacinas

Hortolândia orienta moradores que farão viagens internacionais a atualizarem a vacinação contra Coqueluche, Difteria, Febre Amarela, Poliomielite, Sarampo e Tétano acidental, conforme recomendação do Ministério da Saúde. O alerta ocorre devido ao aumento de surtos dessas doenças em outros países. As vacinas devem ser tomadas com antecedência: 15 dias antes da viagem, exceto Febre Amarela, que exige 10 dias. A imunização é feita nas UBSs do município.

Divulgação



Indaiatuba realiza feirão do emprego para o aeroporto

### Viracopos oferece 300 vagas

A Prefeitura de Indaiatuba promove no dia 20 de janeiro o 5º Feirão do Emprego, no Auditório do Paço Municipal, das 8h às 13h. A iniciativa, organizada pela Secretaria de Tecnologia, Inovação e Desenvolvimento Econômico, por meio do PAT, disponibiliza 300 vagas no Aeroporto Internacional de Viracopos. As oportunidades são para a empresa WFS Orbital, com cargos de Operador de Equipamentos, Auxiliar de Rampa e Auxiliar de Esteira. O evento contará ainda com estandes da Fiec e do Senai, além de vacinação para adultos.

### RMC é contemplada com R\$ 3,7 mi

O deputado estadual Dirceu Dalben anunciou a destinação de mais R\$ 3,7 milhões em emendas parlamentares para municípios da Região Metropolitana de Campinas em 2026. Os recursos serão aplicados em áreas como saúde, educação e segurança. O valor será distribuído entre municípios e instituições sociais. Desde o início do mandato, Dalben já destinou R\$ 77,25 milhões à região.

### Grupo de gestantes

Santo Antônio de Posse divulgou o cronograma do Grupo de Gestantes 2026. As atividades começam em 10 de fevereiro, às 13h30, no Centro Múltiplo do Idoso, com encontros mensais voltados à orientação sobre gestação. O projeto já atendeu mais de 200 gestantes e contará com transporte gratuito.

### Saúde antitabaco

Santa Bárbara d'Oeste inicia na próxima segunda-feira (19) o primeiro grupo do programa "Saúde Sem Tabaco" em 2026. A ação auxilia moradores a deixarem de fumar, com encontros semanais por cerca de três meses. O programa oferece apoio médico e terapêutico gratuito. As inscrições seguem abertas nas UBSs do município.

### Produção de soro

Jaguariúna realizou na noite de 12 de janeiro uma ação de captura de escorpiões no Cemitério Municipal. A iniciativa, feita pela Vigilância de Zoonoses, aumenta a segurança no local e contribui com o Instituto Butantan, para onde os animais são enviados. Outras áreas da cidade também receberão ações de controle.

### Ecotour Cosmópolis

No dia 25 de janeiro, às 7h, Cosmópolis realiza a primeira edição da ECOTUR do ano. A caminhada sai do Centro Cultural rumo à Ponte de Ferro, em um trajeto leve e em contato com a natureza. O ponto de encontro é na Rua Santa Gertrudes, 254, no Centro Cultural. A experiência busca trazer bem-estar e conexão com a natureza.

### ALI produtividade

No dia 26 de janeiro, Vinhedo inicia a primeira consultoria do Sebrae-SP pelo programa ALI Produtividade, em parceria com a Secretaria de Desenvolvimento Econômico. A ação gratuita apoia micro e pequenas empresas, com um agente de inovação, diagnóstico e plano de ação para aumentar produtividade.

### Cursos gratuitos

Americana, por meio do Programa Futuro Certo, anuncia inscrições abertas para cursos gratuitos. O Senac oferece 18 opções em áreas como comunicação e IA. Já o Senai disponibiliza seis cursos em logística e tecnologia. Todas as informações, podem ser consultadas na página do Programa Futuro Certo, no site da Prefeitura.

Mayra Melyn/Prefeitura de Valinhos



Defesa Civil do município realizou vistorias nesta terça-feira (13)

# Chuva intensa mobiliza equipes em Valinhos

## Plano de contingência acolheu 12 pessoas na região do Pinheirinho

Da Redação

A forte chuva registrada na madrugada desta terça-feira (13) mobilizou equipes da Prefeitura de Valinhos após o rápido aumento do nível do Ribeirão Pinheiros. Em menos de uma hora, foram contabilizados 33,1 milímetros de precipitação, volume suficiente para provocar alagamentos na região do Pinheirinho, situada às margens da via férrea e classificada como área de risco acompanhada permanentemente pela Defesa Civil.

### Operação de Verão

Com a ativação imediata do Plano de Contingência (PLANCON), dentro das ações da Operação Verão, foi realizada a remoção preventiva de 12 pessoas, que foram encaminhadas ao Centro Cultural Vicente Musselli.

Ainda durante a madrugada, o prefeito Franklin Duarte de Lima esteve presente no local. As equipes da Defesa Civil já monitoravam o local desde as 22h30, quando o nível do ribeirão ainda não apresentava alterações relevantes.

No entanto, aproximadamente uma hora depois, a chegada de grande volume de água proveniente de Vinhedo fez com que o nível subisse rapidamente, atingindo algumas residências. Após o alerta dos moradores, o PLANCON foi novamente acionado, ampliando a atuação integrada entre os setores municipais.

Segundo o diretor da Defesa Civil, Eduardo Matias, a resposta rápida foi essencial. "Estamos em período chuvoso e sabemos que a intensidade pode mudar rapidamente. Por isso, a cidade permanece em prontidão para agir sempre que necessário", destacou.

No abrigo, as famílias receberam alimentação, roupas e itens de higiene pessoal. Anadielen Fernanda Dutra, de 35 anos, moradora da região desde a infância, destacou o cuidado oferecido aos filhos e ao neto de apenas sete meses. "Eles compraram leite, fraldas e deram todo o suporte. Fomos muito bem acolhidos".

Na manhã desta terça-feira, as equipes retornaram ao Pinheirinho para dar continuidade ao atendimento, com a distribuição de produtos de limpeza, acompanhamento da higienização das casas e retirada de árvores e entulhos das áreas mais afetadas. Apesar dos prejuízos materiais, como móveis e objetos pessoais danificados, não houve registro de feridos, e a expectativa é de que todas as famílias consigam retornar às suas residências ainda hoje.

Morador do bairro há dois anos, Marcos José de Lima, de 40 anos, ressaltou o espírito de solidariedade entre os vizinhos. "Aqui todo mundo se ajuda. Quando a chuva aperta, a gente fica em alerta porque a água sobe muito rápido", afirmou. Em sua casa, não foi necessária a retirada da família.



# Multinacional avança no uso de fontes renováveis na RMC

Fábricas da Unilever ampliam o uso de biometano e biomassa

Divulgação/Unilever

A Unilever Brasil alcançou um marco relevante em sua estratégia ambiental ao superar 80% do volume produzido com o uso de fontes renováveis de energia. O avanço foi impulsionado principalmente pela adoção de biomassa e biometano em suas principais unidades industriais, o que resultou em uma redução de 83% nas emissões operacionais entre 2015 e 2024, desempenho superior à média global da companhia.

Na Região Metropolitana de Campinas (RMC), as fábricas localizadas em Indaiatuba, Valinhos e Vinhedo já atingiram esse patamar, utilizando majoritariamente energia proveniente de matrizes renováveis. Em Indaiatuba, onde está instalada a maior fábrica de sabão em pó do mundo, a transição energética vem sendo aplicada de forma consistente, assim como nas demais plantas da região, reforçando o compromisso da empresa com a sustentabilidade industrial.

## Transição energética

Com a implementação de fontes renováveis em suas quatro maiores fábricas no Brasil, a Unilever deixa de emitir cerca de 45 mil toneladas de CO2 por ano. Em 2025, as unidades de Valinhos e Vinhedo passaram a utilizar biometano em suas linhas de produção. O combustível é gerado a partir da decomposição de resíduos orgânicos e coletado



Indústria de Indaiatuba, a Unilever é a maior fabricante de sabão em pó do mundo

por meio de parceria com a Edge, empresa pioneira na abertura do mercado de gás natural no Brasil, a partir de aterro sanitário localizado em Paulínia.

“Apoiar a jornada de descarbonização da Unilever está em total sintonia com o nosso propósito de impulsionar a reindustrialização do país com soluções sustentáveis. O biometano se consolida como uma alternativa importante para o futuro da energia”, afirma Demétrio Magalhães, CEO da Edge.

O biometano é considerado uma fonte 100% renovável e não poluente, pois passa por um rigoroso processo de purificação

antes de ser comercializado. “A parceria com a Edge nos permite operar de forma segura e contínua, ao mesmo tempo em que desenvolvemos o mercado de biometano certificado no Brasil. É uma solução sustentável e inovadora para avançar na descarbonização de nossa cadeia produtiva e reduzir o impacto ambiental dos aterros sanitários”.

## Impacto ambiental

Segundo a Unilever, o metano liberado por aterros sanitários pode ser até 80 vezes mais prejudicial ao clima do que o dióxido de carbono, o que torna o aproveitamento desse gás uma estratégia

essencial para a mitigação dos impactos ambientais. Ao transformar esse resíduo em energia, a empresa contribui tanto para a redução das emissões quanto para o fortalecimento da economia circular.

Na unidade de Indaiatuba, a transição energética é ainda mais avançada. Desde 2023, 100% da energia utilizada na planta é proveniente de biomassa de eucalipto, consolidando a fábrica como referência no uso de fontes renováveis em larga escala. A iniciativa reforça o posicionamento da Unilever como uma das líderes no processo de descarbonização da indústria no Brasil.

# Mau cheiro de ETEs e aterro gera reclamações em Paulínia e Hortolândia

Moradores de Paulínia e Hortolândia, têm relatado incômodo causado pelo mau cheiro proveniente de estações de tratamento de esgoto operadas pela Sabesp. A Companhia Ambiental do Estado de São Paulo (Cetesb) informou que já aplicou multa à Sabesp e determinou a correção das irregularidades apontadas.

## Paulínia

Em Paulínia, a Sabesp informou, por meio de nota, que investiu R\$ 54 milhões na construção de uma nova estação de tratamento de esgoto ao lado da unidade atual. Segundo a companhia, os resíduos passarão a ser tratados em uma estrutura coberta, com o objetivo de reduzir a emissão de odores.

Além da ETE, moradores



Sabesp adota medidas após queixas de moradores da região

também reclamam do forte cheiro vindo de um aterro sanitário pertencente a uma empresa privada. A Prefeitura de Paulínia informou que a fiscalização do caso é de responsabilidade da Cetesb. Procurado, o órgão ambiental

afirmou que realizará nova vistoria no local e adotará as medidas cabíveis. A empresa responsável pelo aterro, declarou que não há mau cheiro no local e afirmou que a unidade está em conformidade com todas as licenças.

## Monitoramento

Em Hortolândia, a Prefeitura intensificou o monitoramento da Estação de Tratamento de Esgoto operada pela Sabesp. Na segunda-feira (12), equipes municipais realizaram mais uma visita técnica à unidade como parte das ações de fiscalização.

Durante o encontro, foi anunciada uma nova reunião pública de atualização e prestação de contas, marcada para sexta-feira (23), no Salão Paroquial Dom Bruno Gamberini, na Vila Real. A reunião vai tratar das medidas em andamento e do projeto de construção da nova ETE.

“Continuamos cobrando e fiscalizando os serviços que acontecem para devolver o bem-estar à população que mora no entorno da estação”, afirmou o prefeito.

# Saúde bucal soma 194,5 mil atendimentos em S. Bárbara

O Setor de Saúde Bucal de Santa Bárbara d'Oeste, ligado à Secretaria de Saúde, contabilizou 194,5 mil atendimentos e procedimentos ao longo de 2025. As ações ocorreram por meio do Centro de Especialidades Odontológicas (CEO), das Unidades Básicas de Saúde (UBSs), dos complexos regionais responsáveis pelas urgências odontológicas, e do Centro de Referência em Saúde da Mulher. No total, foram realizadas 40.260 consultas e 154.261 procedimentos durante o ano.

No CEO, referência para atendimentos especializados, foram registradas 10.876 consultas e 38.240 procedimentos. Entre os serviços realizados estão exames radiográficos, próteses dentárias, tratamentos de canal, cirurgias e mais. A unidade atende pacientes encaminhados pelas UBSs para diversas especialidades como cirurgia oral menor, odontopediatria e atendimento a pessoas com necessidades especiais.

## Prevenção

A especialidade de estomatologia atendeu 132 pessoas com lesões bucais, realizando biópsias e encaminhando pacientes para oncologia quando identificadas lesões potencialmente malignas. Já nas UBSs e nos Complexos Regionais de Saúde do Jardim Pérola e Jardim Europa, foram contabilizadas 22.469 consultas odontológicas e 94.116 procedimentos. Sempre que necessário, os pacientes são direcionados ao atendimento especializado no CEO.

No Pronto Socorro “Dr. Afonso Ramos”, foram realizados 5.649 atendimentos de urgência, totalizando 18.762 procedimentos em 2025. No Centro de Referência em Saúde da Mulher, que conta com consultório odontológico exclusivo, ocorreram 1.266 consultas e 3.143 procedimentos, incluindo laserterapia e atendimento odontológico infantil.

Além dos atendimentos clínicos, o Setor de Prevenção em Saúde Bucal promoveu ações educativas, como palestras e escovação supervisionada, alcançando cerca de 16 mil alunos da rede municipal, entre 3 e 11 anos. As crianças que apresentaram necessidade de tratamento foram encaminhadas às UBSs ou ao CEO.



# CORREIO DAS REGIÕES

Divulgação/Prefeitura de Sorocaba



Inscrições seguem abertas até 19 de fevereiro

## Edital Aldir Blanc em Sorocaba tem verba de mais de R\$ 2,6 mi

Com recursos superiores a R\$ 2,6 milhões, a Secretaria de Cultura de Sorocaba lançou o segundo edital da Política Nacional Aldir Blanc de Fomento à Cultura. O valor foi repassado ao município pelo governo federal, e as inscrições seguem abertas até 19 de fevereiro, às 16h, de forma on-line. O chamamento contempla áreas como Letras, Patrimônio Histórico, manifestações populares tradicionais, artes cênicas, circo, música, artes visuais, formação cultural, festivais, exposições, feiras, hip hop, audiovisual e AR/XR. Podem participar agentes culturais que residam em Sorocaba há pelo menos dois anos, como pessoa física, jurídica ou coletivo, com uma única proposta.

## Novos radares em Ribeirão Preto

O Departamento de Estradas de Rodagem (DER) iniciou, na terça-feira, a operação de novos radares em rodovias da região de Ribeirão Preto. Segundo as informações, as rodovias com os novos radares incluem a Mário Donegá (SP-291) 002,020 Norte/Sul, com o limite de 80 km/h, e a Brigadeiro Faria Lima (SP-326) 458,541 Norte/Sul, com limite de 60 km/h. O total de equipamentos ativos nas rodovias não concedidas em todo o estado de SP chega a 577.

Agência Brasil



Piracicaba soma três mortes no ano passado

## Mais uma vítima de febre maculosa

Piracicaba conta com mais um óbito por febre maculosa. A informação foi confirmada pela Vigilância Epidemiológica Municipal e a secretaria de Saúde de Piracicaba na última segunda-feira, dia 12 de janeiro. A vítima é um homem, com idade entre 70 e 79 anos, que morreu em novembro de 2025. Com este registro, o município soma três mortes causadas pela doença no ano passado. Assim, é preciso redobrar a atenção para as áreas de risco no município, como o rio Piracicaba, margens do ribeirão Piracicamirim, a lagoa do Santa Rita, o Parque da Rua do Porto e a margem do rio Corumbataí.

## Judocas medalhistas no Sesc Verão

O Sesc Verão em São Carlos recebe, em janeiro, as judocas medalhistas Bia Souza e Alana Maldonado para um bate-papo e uma vivência da modalidade. A atividade, com intérprete de Libras, acontece em 31 de janeiro, das 14h às 16h, no ginásio da unidade, com inscrições feitas no local. O Sesc Verão acontece até 15 de fevereiro de 2026 com o tema "Esporte é movimento".

## Créditos para Toyota

O BNDES (Banco Nacional de Desenvolvimento Econômico e Social) aprovou um limite de crédito de R\$ 500 milhões para apoiar o plano de investimentos da Toyota do Brasil. O financiamento será destinado à aquisição de máquinas, equipamentos e serviços tecnológicos voltados a novos projetos na unidade de Sorocaba.

## Créditos Toyota II

Os recursos serão liberados por meio do programa BNDES Mais Inovação e permitirão à montadora investir em tecnologias da indústria 4.0. O financiamento tem papel estratégico na recuperação da planta de Porto Feliz, considerada importante para a operação da Toyota e para a economia regional.

## Cursos pelo Senac

Sorocaba abriu 84 vagas em três cursos gratuitos de qualificação profissional, ministrados pelo Senac. Há opções de Maquiador, Espanhol e Inglês para iniciantes. As inscrições são online e as aulas ocorrem na Uniten, na Vila Barão. Mais informações podem ser encontradas no site da prefeitura.

## Castração gratuita

Do dia 24 a 30 de janeiro, a cidade de Ribeirão Preto realiza castração gratuita de cães e gatos. A iniciativa faz parte do Programa Castra+. Os interessados devem realizar o agendamento prévio por meio do site oficial. É obrigatório que o animal possua RGA (Registro Geral Animal). A iniciativa será na avenida Maurílio Biagi, com vagas limitadas.

## Vagas de emprego

Araraquara oferta de 68 vagas de emprego no PAT. As oportunidades incluem cargos como ajudante de motorista, caldeireiro, montador de torres, cozinheiro e outras 16 áreas, com diferentes níveis de escolaridade. Interessados devem levar currículo atualizado ao PAT, no saguão da Prefeitura de Araraquara.

## Torneio de tênis

Sorocaba terá, no dia 25 de janeiro, às 9h, o Torneio Aberto Regional de Tênis de Mesa, no Centro de Artes e Esportes Unificados, no Parque das Laranjeiras, voltado a crianças a partir de 10 anos, adolescentes e adultos. As vagas são limitadas e, por isso, é necessário se inscrever antecipadamente.



Propostas abrangem inclusive quem já concluiu o ensino médio

# Cursinhos populares em Jundiaí abrem inscrições

Iniciativa é voltada para os estudantes de baixa renda

Da Redação

## Projeto da FMJ

Dois cursinhos populares sem custo seguem com inscrições abertas em Jundiaí para pessoas de baixa renda que pretendem disputar uma vaga no ensino superior em 2026.

Segundo as informações, as propostas oferecem preparação para o Exame Nacional do Ensino Médio, o Enem, e vestibulares e atendem jovens e adultos da região, inclusive quem já concluiu o ensino médio.

## Chico Poço

O Cursinho Popular Chico Poço recebe inscrições para o ano letivo de 2026 até esta quinta-feira, dia 15.

De acordo com a divulgação, estão disponíveis 80 vagas destinadas a candidatos com renda familiar de até um salário mínimo e meio por integrante do domicílio. O cadastro é gratuito e deve ser feito por formulário on-line no site do projeto.

Depois dessa fase, os inscritos que atenderem aos critérios serão convocados para entrevistas individuais, etapa que exige o pagamento de uma taxa de R\$ 10.

As aulas, de acordo com as informações divulgadas, têm início previsto para fevereiro de 2026, no período da noite, e contemplam todas as disciplinas cobradas no Enem e nos principais processos seletivos do país.

Outra opção é o cursinho pré-vestibular gratuito do Projeto Sirius, vinculado à Faculdade de Medicina de Jundiaí (FMJ).

As inscrições seguem abertas até 15 de fevereiro de 2026 e são oferecidas 50 vagas para estudantes em situação de baixa renda. O cadastro também é feito pela internet, por meio do site do projeto.

As aulas do Projeto Sirius serão presenciais, realizadas na Unidade 2 da Faculdade de Medicina de Jundiaí, de segunda a sexta-feira, das 18h às 21h40.

A seleção dos candidatos considera um questionário socioeconômico e uma prova de conhecimentos gerais, agendada para 22 de fevereiro de 2026.

## Primeira chamada

A divulgação da primeira chamada está prevista para 8 de março, e o início das atividades para 26 de março. Além das aulas regulares, o projeto disponibiliza correção de redações, simulados, plantões de dúvidas e ações complementares.

Criado em 2019, o Sirius é coordenado por estudantes de Medicina e tem como foco ampliar o acesso ao ensino superior para quem não pode arcar com cursinhos pagos.



# Interior tem falta de medicamentos e caso chega ao Tribunal de Contas

Deputada solicita auditoria ao TCE-SP após denúncias de desabastecimento

Vinicius Loures/Câmara dos Deputados

A deputada federal Erika Hilton (PSOL-SP) acionou o Tribunal de Contas do Estado de São Paulo (TCE-SP) contra o governador Tarcísio de Freitas (Republicanos), denunciando falhas graves e persistes no fornecimento de medicamentos essenciais no interior paulista.

A denúncia reúne relatos de municípios de diferentes regiões do estado, como Presidente Prudente, Jundiaí, Votorantim, Mogi Guaçu, entre outras. O problema também foi registrado em cidades da Região Metropolitana de Campinas, como Sumaré e Indaiatuba. Segundo as informações, prefeituras e gestores municipais relatam dificuldades recorrentes para manter estoques mínimos, agravadas por atrasos nas entregas e pela falta de previsibilidade no abastecimento.

## Problema estrutural

De acordo com a parlamentar Erika Hilton, a falta de remédios não se limita a situações pontuais, mas configura um problema estrutural que vem se repetindo desde 2025, com reflexos observados também no início de 2026. Pacientes chegam a ficar semanas ou até meses sem acesso a medicamentos indispensáveis para o tratamento de doenças graves, como câncer, diabetes, Alzheimer, Parkinson, epilepsia e outros



"Isso é grave, é um crime contra a saúde pública", afirmou a deputada Erika Hilton

quadros que exigem uso regular e ininterrupto de fármacos.

"São remédios que não podem ter o tratamento interrompido. Até antipsicótico está faltando no interior paulista. Isso é grave, é um crime contra a saúde pública", afirmou Erika Hilton.

Segundo a deputada, a interrupção desses tratamentos pode provocar agravamento do quadro clínico, gerar sequelas irreversíveis e representar risco concreto à vida dos pacientes atendidos pelo SUS.

## Responsabilidade

Na representação encaminhada ao TCE-SP, a deputada destaca que os medicamentos em falta integram o Componente Especializado da Assistência Farmacêutica (CEAF), cuja responsabilidade pela compra, planejamento, manutenção de estoques e distribuição é do governo estadual.

De acordo com as informações divulgadas, a recorrência do desabastecimento evidencia falhas na gestão da política de assistência farmacêutica em SP.

## Judiciário

Outro ponto enfatizado no documento é o aumento da judicialização da saúde no estado. De acordo com a parlamentar, a ausência de medicamentos tem levado pacientes a recorrerem ao Judiciário para garantir acesso a tratamentos que deveriam ser fornecidos regularmente, o que, segundo ela, é um reflexo direto das deficiências na execução da política pública.

## Agravamento

A situação, segundo a depu-

tada, se agravou após a extinção da Fundação para o Remédio Popular (FURP), proposta pelo governo estadual e aprovada no segundo semestre de 2025 pela Assembleia Legislativa de São Paulo. A fundação tinha papel estratégico na produção e no abastecimento de medicamentos. Desde o encerramento de suas atividades, secretarias municipais de saúde relatam atrasos, dificuldades logísticas e maior vulnerabilidade, especialmente em cidades do interior com menor capacidade administrativa e orçamentária.

Erika Hilton chama atenção para a coincidência temporal entre o fim da FURP e o agravamento do desabastecimento, defendendo que esse processo seja apurado de forma técnica e rigorosa. Para ela, é necessário verificar se houve planejamento adequado para evitar prejuízos à população dependente do CEAF.

## Encaminhamentos

De acordo com as informações, diante da gravidade do cenário, a deputada solicitou ao TCE-SP a realização de uma auditoria extraordinária para investigar a gestão do programa, o planejamento, a execução orçamentária, a logística, a governança e os impactos da extinção da FURP no fornecimento de medicamentos.

# Funcionários de hospital recebem salários atrasados

Na segunda-feira, dia 12 de janeiro, no município de Votorantim, os funcionários do Hospital Municipal começaram a receber os salários atrasados.

Segundo as informações, o pagamento começou a ser feito aos trabalhadores depois que o governo Weber Manga (Republicanos) efetuou o repasse que devia ao Instituto Moriah, gestor da unidade de saúde.

## Pressão

Além disso, o recebimento dos salários foi iniciado às vésperas de vencer um aviso de greve emitido pelo Sindicato dos Empregados em Estabelecimentos de Saúde Particulares, o Sinsaúde.

Os salários estavam atrasados desde o dia 7. "Mais do que os alguns dias do atraso atual, o que tem causado revolta e transtornos para os trabalhadores é a insegurança em



Instituto Moriah

Atrasos ocorreram na maior parte do ano passado

relação à data de pagamento. Durante a maior parte de 2025 houve atrasos porque a prefeitura demorou para fazer o repasse para a empresa terceirizada", explica Milton Sanches, presidente do Sinsaúde.

Segundo ele, um dos resultados positivos da mobilização recente

foi a inclusão dos trabalhadores terceirizados do Instituto Moriah no pagamento dos salários. Profissionais das áreas de cozinha, limpeza e operadores de Raio-X, que também enfrentavam atrasos, iniciaram o recebimento dos valores nesta segunda-feira.

# Botucatu terá ação de vacinação em massa

No dia 18 de janeiro, o município de Botucatu dará início a uma nova etapa de imunização contra a dengue, como parte de uma ação intensificada conduzida pela Faculdade de Medicina de Botucatu (FMB/Unesp), em parceria com a Secretaria Municipal de Saúde.

A iniciativa é voltada a moradores entre 15 e 59 anos, que receberão a nova vacina desenvolvida pelo Instituto Butantan, com foco em ampliar rapidamente a proteção coletiva.

## Cobertura

O objetivo é alcançar cerca de 90% desse público, estimado em aproximadamente 80 mil pessoas. Além da aplicação das doses, o plano prevê a análise dos efeitos dessa imunização acelerada na redução da circulação do vírus e de seus diferentes sorotipos. Para isso, a FMB passará a

acompanhar de forma detalhada os casos registrados na cidade, com base em exames laboratoriais e monitoramento contínuo.

## Logística

Botucatu foi definida como local da ação devido à experiência técnica e à estrutura já consolidada para esse tipo de operação. O município também apresentou, no último ano, a circulação do sorotipo DENV-3, associado ao aumento de notificações da doença. No dia da campanha, todas as Unidades Básicas de Saúde e o Espaço Saúde funcionarão das 8h às 17h.

A orientação é que cada pessoa procure, preferencialmente, a unidade de referência do seu bairro, facilitando o fluxo de atendimento. Para a vacinação, será exigida a apresentação de documento com foto, CPF e comprovante de residência.



# CORREIO PAULISTA

USP Imagens



Estudante consulta lista de livros na biblioteca

## USP define lista de livros do vestibular da Fuvest até 2033

O Conselho de Graduação da USP aprovou a lista de leitura obrigatória para os vestibulares da Fuvest de 2030 a 2033, com objetivo de permitir que escolas, professores e alunos se programem com antecedência. A seleção traz novidades: inclusão de autores indígenas, como em *Originárias* e *Fantasmas*, a presença de uma graphic novel, *Beco do Rosário*, literatura asiática com *O plantador de abóboras* e o retorno de peças de teatro, como *A moratória* e *Orfeu da Conceição*. Segundo Gustavo Monaco, diretor-executivo da Fuvest, a lista busca diversidade e qualidade literária. Entre 2027 e 2029, os vestibulares priorizaram apenas escritoras de língua portuguesa, retomando autores brasileiros e de língua portuguesa a partir de 2029.

## Tarifa social cresce no litoral paulista

A quantidade de famílias atendidas pela Tarifa Social Paulista na Baixada Santista triplicou após a desestatização da Sabesp, em 2024. O total passou de 30 mil para 90 mil imóveis até novembro de 2025, beneficiando cerca de 270 mil pessoas. O programa oferece descontos de até 78% na conta de água e esgoto. Os investimentos em saneamento no litoral também cresceram, chegando a R\$ 2 bilhões ao ano. O benefício é direcionado a famílias de baixa renda.

Divulgação/Governo de SP

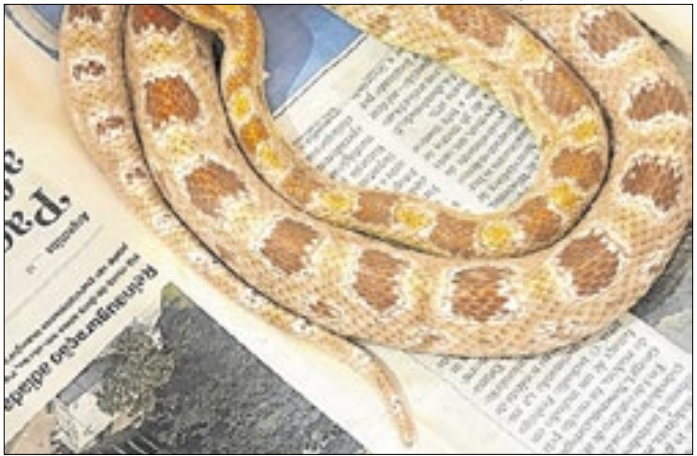

Serpentes eram comercializadas clandestinamente

## Polícia resgata mais de 230 animais

A Polícia Civil de São Paulo resgatou mais de 230 animais mantidos em cativeiro de forma ilegal por um homem de 45 anos na zona leste da capital. A prisão ocorreu após denúncia de maus-tratos, no bairro Sapopemba. Foram encontrados serpentes, tartarugas, tartarugas, porquinhos-da-índia, galos e galinhas, lagartos, coelhos e cerca de 150 hamsters, em gaiolas e recipientes inadequados. Segundo a polícia, o suspeito não possuía autorização do Ibama e mantinha os animais em local insalubre, de baixa luminosidade e calor elevado.

## STM lança guia sobre mobilidade

A Secretaria dos Transportes Metropolitanos divulgou cartilha e infográfico para apoiar municípios paulistas na elaboração de Planos de Mobilidade Urbana. Os materiais, produzidos pela Coordenadoria de Planejamento e Gestão, orientam etapas, base legal e diretrizes do PMU, com foco em planejamento sustentável. O conteúdo está disponível para consulta no site da pasta.

## Ivald Granato

O Governo de São Paulo lançou na terça-feira (13) exposição virtual dedicada ao artista Ivald Granato, com obras do acervo do Palácio dos Bandeirantes. A mostra reúne 12 trabalhos da série "Quem é você? The Mask" e uma gravura de "Direitos das futuras gerações", disponíveis no site do Acervo Artístico-Cultural dos Palácios do Governo.

## SuperAção

O Programa SuperAção SP abriu 187 vagas para Agentes de SuperAção em 49 municípios das regiões metropolitanas de São Paulo, Baixada Santista, Campinas e Sorocaba. A seleção é feita pela FGV Projetos. Os profissionais atuarão no acompanhamento de famílias vulneráveis, com visitas domiciliares e acesso a serviços.

## Estado amplia

O governo estadual investirá R\$ 14,5 milhões para ampliar a rede de Centros de Referência de Assistência Social em 31 municípios. A medida fortalece a Proteção Social Básica do SUAS e amplia a cobertura estadual. Com as novas unidades, cerca de 135 mil famílias passarão a ter acesso a serviços como PAIF e atendimento domiciliar.

## Ônibus reforça apoio

A Secretaria de Políticas para a Mulher leva o Ônibus SP Por Todas ao litoral paulista no verão para reforçar a prevenção da violência contra a mulher. A unidade móvel oferece atendimento psicossocial e jurídico, apoio a denúncias e ações de conscientização, integrando o Pacto Verão sem Violências e a Operação Verão Integrada do governo estadual.

## Turismo 60+

O Governo de São Paulo abriu na segunda-feira (12) inscrições para o projeto Turismo60+, que oferece viagens gratuitas a pessoas com mais de 60 anos pela capital, interior e litoral. Na etapa inicial, os roteiros incluem Praia Grande, Ubatuba, Serra Negra, Aparecida e Cunha. A meta é atender até 3 mil idosos até junho de 2026.

## Ensaio clínico

O Instituto Butantan iniciou nesta terça-feira (13) o recrutamento de voluntários de 60 a 79 anos para ensaio clínico da vacina tetravalente contra a dengue, Butantan-DV. O estudo avaliará segurança e resposta imunológica em centros do RS e do PR, com participação de adultos de 40 a 59 anos como grupo de comparação.



Geraldo é o novo secretário de Agricultura e Abastecimento

# Geraldo Melo Filho assume Secretaria de Agricultura

### Economista e produtor rural assume pasta pelo Estado de SP

Por Ana Laura Gonzalez

O governador de São Paulo, Tarcísio de Freitas, nomeou Geraldo Melo Filho como novo secretário de Agricultura e Abastecimento do Estado. A nomeação foi publicada no Diário Oficial do Estado nesta terça-feira (13). Ele substitui Guilherme Piai, que esteve à frente da pasta entre 2023 e 2025.

Em nota, Melo Filho afirmou que assume a função com senso de responsabilidade diante da importância do setor agropecuário para a economia paulista e brasileira. "É um grande desafio ajudar o governador na condução do maior setor da economia brasileira, no maior estado do país", declarou.

Economista formado pela Universidade de Brasília (UnB), o novo secretário é produtor rural e possui ampla experiência na gestão pública e no setor agropecuário. Entre 2019 e 2022, presidiu o Instituto Nacional de Colonização e Reforma Agrária (Incra). Também ocupou cargos estratégicos em instituições como a Confederação Nacional da Agricultura (CNA), o Serviço Nacional de Aprendizagem Rural (Senar) e a Companhia de Habitação do Paraná (Cohapar).

Mais recentemente, atuava como diretor-geral do Instituto Pensar Agropecuária (IPA), braço técnico da Frente Parlamentar da Agropecuária (FPA) no Congresso Nacional. Sua trajetória combina experiência em políticas públicas, gestão financeira e articulação ins-

titucional. O secretário tem como prioridades fortalecer o agronegócio paulista, ampliar a competitividade do setor e promover práticas sustentáveis no campo. Ele também pretende manter diálogo constante com produtores rurais, cooperativas e entidades ligadas ao setor, visando alinhar estratégias de produção, comercialização e inovação tecnológica. A Secretaria de Agricultura e Abastecimento é responsável por formular e implementar políticas voltadas à agricultura, pecuária, pesca, abastecimento e desenvolvimento rural do Estado. O setor agropecuário paulista contribui significativamente para o Produto Interno Bruto (PIB) estadual, com destaque para a produção de cana-de-açúcar, laranja, soja, milho e carne bovina, além de desempenhar papel estratégico na geração de empregos e na segurança alimentar.

A nomeação de Melo Filho ocorre em um momento de desafios e oportunidades para o agronegócio, incluindo a adoção de tecnologias agrícolas, práticas de sustentabilidade, logística e acesso a mercados internacionais. Especialistas afirmam que a experiência do novo secretário pode favorecer políticas integradas, promovendo o crescimento econômico e a competitividade do setor.

A publicação oficial da nomeação está disponível no Diário Oficial do Estado, consolidando a transição de gestão na pasta e indicando os próximos passos da administração estadual para o desenvolvimento.



# FecomercioSP avalia cenário da inflação e riscos para 2026

Entidade alerta para resistência dos serviços e efeitos de política fiscal

O Índice Nacional de Preços ao Consumidor Amplo (IPCA) encerrou 2025 com alta acumulada de 4,26%, permanecendo dentro do intervalo de tolerância da meta de inflação definida pelo Banco Central, mas acima do centro desejado. Em dezembro, o índice avançou 0,33%, acelerando 0,18 ponto percentual em relação ao mês anterior, segundo dados divulgados pelo Instituto Brasileiro de Geografia e Estatística (IBGE).

Para a Federação do Comércio de Bens, Serviços e Turismo do Estado de São Paulo (FecomercioSP), os números confirmam que a inflação apresentou melhora em relação aos anos anteriores, mas ainda enfrenta desafios, sobretudo no setor de serviços. A entidade destaca que, embora os preços de bens e alimentos mostrem desaceleração consistente, os serviços continuam pressionando o índice geral.

## Transportes e serviços continuam resistentes

Em dezembro, o setor de transportes destacou-se entre os segmentos com maior alta: transporte por aplicativo subiu 13,79%, enquanto passagens aéreas tiveram aumento de 12,61%. Segundo a FecomercioSP, esses dados evidenciam a maior resistência do setor à



Freepik

Segundo a Fecomercio, transportes e serviços mantêm pressão sobre a inflação

política monetária.

A entidade explica que os serviços tendem a reagir mais lentamente ao aumento da taxa de juros e refletem de forma intensa a força do mercado de trabalho e da demanda interna. “O comportamento do setor mantém os serviços como principal foco da política monetária, exigindo cautela nas decisões do Banco Central”, afirma a Federação.

## Riscos de corte prematuro da Selic

Apesar de o IPCA ter ficado dentro da meta, a FecomercioSP alerta para os riscos de um eventual corte prematuro da taxa Selic. A persistência da inflação nos serviços pode provocar nova aceleração de preços no segmento mais resistente ao controle monetário, com risco de desancoragem das expectativas inflacionárias e necessidade de reversão do ciclo de juros no futuro.

A Federação também ressalta que fatores fiscais podem pressionar a inflação em 2026.

Entre eles estão os efeitos expansionistas de uma Lei Orçamentária Anual mais permissiva, a ampliação da faixa de isenção do Imposto de Renda e o volume de gastos fora da meta fiscal. Segundo a entidade, essas medidas tendem a aumentar a circulação de recursos na economia, potencialmente pressionando preços em diferentes setores.

## Inflação para famílias de menor renda

O Índice Nacional de Pre-

ços ao Consumidor (INPC), que mede a inflação para famílias de menor renda, registrou alta de 0,26% em dezembro e acumulou 3,71% em 2025, abaixo do resultado observado no ano anterior. No INPC, o grupo de transportes teve peso relevante no mês, enquanto a queda nos preços da energia elétrica ajudou a conter a inflação no segmento de habitação.

## Perspectivas para 2026

Segundo a FecomercioSP, o balanço de 2025 indica avanços no processo de desinflação, mas mantém desafios importantes. “A inflação permanece próxima da banda superior da meta. A resiliência do setor de serviços, combinada com uma política fiscal potencialmente expansionista, indica que o índice ainda não está controlado”, afirmou a entidade.

Diante desse cenário, a Federação do Comércio de Bens avalia que, sem suporte consistente da política fiscal, o Banco Central enfrentará um quadro mais complexo, podendo manter a taxa de juros ao longo de 2026. A entidade reforça que o acompanhamento rigoroso de setores específicos, como transportes e serviços, será essencial para evitar pressões inflacionárias adicionais e assegurar a estabilidade dos preços no próximo ano.

# Turismo paulista projeta crescimento e novos recordes

Éric Ribeiro/Setur-SP

O turismo em São Paulo deve seguir em expansão ao longo de 2026, segundo projeções do Centro de Inteligência da Economia do Turismo (CIET), vinculado à Secretaria de Turismo e Viagens do Estado (Setur-SP). O PIB do setor deve crescer 3,3% em relação a 2025, chegando a R\$ 369 bilhões e representando até 9,9% da economia estadual, acima da média projetada para o Estado.

O fluxo de turistas no período deve alcançar 52,9 milhões, com aumento de 2,7% em relação a 2025. O turismo internacional tende a registrar 2,9 milhões de visitantes, consolidando São Paulo como principal porta de entrada de estrangeiros no Brasil. O turismo doméstico é impulsionado por viagens de proximidade, feriados prolongados e diversi-



Desembarque internacional no Aeroporto de Guarulhos

ficação da oferta turística.

No transporte aéreo, o movimento acompanha o crescimento do setor. Os aeroportos de Congonhas, Guarulhos e Viracopos devem somar 87 milhões de embarques e desembarques, alta de 3,5%, mantendo

do a capital paulista como principal hub logístico do turismo nacional. Especialistas destacam que o desempenho reforça a consolidação do Estado de São Paulo como destino estratégico para visitantes internos e internacionais.

# Prazo final para relatório de citros

A Defesa Agropecuária, ligada à Secretaria de Agricultura e Abastecimento (SAA), reforça que produtores de citros têm até quinta-feira, 15 de janeiro de 2026, para entregar o relatório Cancro/Greening. O documento deve ser enviado pelo sistema GEDAVE e incluir os resultados das vistorias trimestrais realizadas entre 1.º de julho e 31 de dezembro de 2025, em todas as plantas da propriedade. A entrega com dados precisos permite à equipe técnica acompanhar a dispersão e a incidência de pragas, orientando ações de defesa fitossanitária e políticas públicas. “As informações contidas no relatório são essenciais para orientar a Defesa Agropecuária e balizar políticas públicas, garantindo a sustentabilidade sanitária do agronegócio paulista”, afirma Veridiana Zocoler, gerente do Programa Estadual de Sanidade dos Citros. A Portaria MAPA

nº 1.326/2025 instituiu o Programa Nacional de Prevenção e Controle ao HLB (PNCHLB) e estabelece medidas de controle da doença. Em São Paulo, plantas sintomáticas devem ser eliminadas em pomares de até oito anos, e o monitoramento do psíldeo ocorre em todos os pomares, independentemente da idade das plantas. A entrega do relatório é obrigatória e atrasos podem gerar sanções conforme o Decreto Estadual nº 45.211/2000. O Cancro Cítrico, causado pela bactéria *Xanthomonas citri* pv. *citri*, provoca lesões em folhas, frutos e ramos e pode causar queda de frutos em alta incidência. Desde 2017, São Paulo adota o Sistema de Mitigação de Risco (SMR) para permitir comercialização segura de frutas. O HLB, conhecido como Greening, é causado pela bactéria *Candidatus Liberibacter* spp. e disseminado pelo psíldeo.



# São Paulo altera critérios de repasses do FEAS a municípios

Nova resolução define metodologia de cálculo, valores mínimos e ajustes graduais



A Secretaria de Desenvolvimento Social será responsável pela orientação técnica

A Secretaria de Desenvolvimento Social (SEDS) publicou em 7 de janeiro a Resolução SEDS nº 01/2026, que estabelece novos critérios de cofinanciamento do Fundo Estadual de Assistência Social (FEAS) aos Fundos Municipais de Assistência Social, no âmbito do Sistema Único de Assistência Social (SUAS). A medida define uma metodologia de cálculo baseada em critérios técnicos e alinhados à realidade atual da política socioassistencial.

Pela resolução, nenhum município do estado receberá menos de R\$ 100 mil por ano, valor que poderá ser aplicado, inclusive, à gestão municipal da assistência social. O modelo substitui a sistemática anterior, que se baseava em convênios antigos entre Estado e municípios e, posteriormente, manteve valores de referência como “série histórica” de repasses.

Levantamento da SEDS

apontou que o modelo anterior apresentava diferenças entre os valores recebidos pelos municípios e suas necessidades efetivas. A avaliação indicou fragilidades na pactuação interfederativa e na execução dos recursos, com ocorrências de devoluções. Parte dos municípios recebia acima da capacidade de execução, enquanto outros recebiam abaixo do valor necessário para atender a população local.

A revisão estava prevista no Plano de Trabalho firmado entre a SEDS e a Fundação Instituto de Pesquisas Econômicas (FIPE), com o objetivo de subsidiar tecnicamente a reformulação do cofinanciamento estadual do FEAS, por meio de dados e diálogo interfederativo.

## Crerios

De acordo com a resolução, os recursos serão distribuídos com base em cinco critérios principais. O primeiro é a vul-

nerabilidade social, medida pelo número de pessoas cadastradas no Cadastro Único com renda per capita de até meio salário mínimo. O segundo critério considera a rede socioassistencial instalada, incluindo os serviços da proteção social básica e da proteção social especial de média e alta complexidade. O terceiro é a execução financeira e orçamentária, calculada a partir da média de execução dos repasses estaduais nos últimos três exercícios. O quarto critério é a repartição igualitária, que garante distribuição uniforme entre todos os municípios. Por fim, o quinto critério é a existência formal de Vigilância Socioassistencial, que reconhece a estrutura institucional voltada à gestão da informação e dos serviços socioassistenciais.

A norma também institui uma reserva técnica do FEAS destinada à manutenção e am-

pliação de serviços, bem como ao aprimoramento da gestão do SUAS. A utilização dessa reserva será pactuada na Comissão Intergestores Bipartite (CIB) e deliberada pelo Conselho Estadual de Assistência Social (CONSEAS).

## Mecanismos de transição

Para garantir adaptação gradual ao novo modelo, a resolução prevê mecanismos de proteção aplicáveis por até três exercícios financeiros. Entre esses mecanismos estão limites para variação positiva, que impedem aumentos excessivos nos repasses, e valores mínimos de proteção destinados a municípios de pequeno porte. Além disso, haverá monitoramento contínuo, com possibilidade de revisão periódica dos critérios mediante pactuação na CIB e deliberação do Conselho Estadual de Assistência Social.

## Transparência e acompanhamento

Com a nova regulamentação, o Estado passa a aplicar critérios baseados na situação socioassistencial de cada município, substituindo a lógica exclusivamente histórica dos repasses. O modelo visa proporcionar maior previsibilidade e planejamento na gestão dos recursos estaduais, permitindo aos municípios organizar programas e serviços de forma mais alinhada às suas necessidades. A SEDS terá responsabilidade direta sobre a orientação técnica aos municípios, incluindo esclarecimentos sobre a aplicação dos recursos, acompanhamento da execução financeira e análise periódica de indicadores socioassistenciais. Além disso, a secretaria será responsável por divulgar relatórios e informações detalhadas sobre o cofinanciamento estadual do Fundo de Assistência Social.

# Detran São Paulo fixa limite de R\$ 90 para exames da CNH e reduz custos ao cidadão

O Departamento Estadual de Trânsito de São Paulo (Detran-SP) estabeleceu um teto de R\$ 90 para a cobrança dos exames psicotécnico e médico exigidos na emissão da Carteira Nacional de Habilitação (CNH). A decisão foi publicada na Portaria Normativa 49, divulgada em 9 de janeiro, e vale para clínicas credenciadas pelo órgão.

A medida integra o pacote de facilidades da nova CNH Paulista, com foco em tornar o processo mais acessível à população, e segue as diretrizes da Portaria 927/25 da Secretaria Nacional de Trânsito (Senatran), em vigor desde 12 de dezembro de 2025. Com isso, o Detran-SP deixa de estabelecer valores máximos com base na Lei de Taxas, o que representa uma redução média

de 30% nos exames médicos e de 40% nos psicotécnicos em relação aos preços praticados anteriormente.

O Departamento destaca que o processo de habilitação no estado foi reestruturado para simplificar etapas, revisar fluxos e reduzir custos. Desde a publicação das normas da CNH do Brasil, em 10 de dezembro de 2025, o Detran-SP acelerou a implementação das mudanças, ajustando sistemas e permitindo que o exame teórico seja realizado por meio do novo curso on-line, garantindo economia imediata ao cidadão.

Além das alterações nos exames, o Detran-SP disponibilizou o cadastramento de instrutores autônomos interessados em atuar conforme as regras da



Medida integra o pacote de facilidades promovidas

nova CNH. O serviço “Solicitar autorização para a atividade de instrutor de trânsito” está disponível no SEI externo, possibilitando o peticionamento para obtenção da autorização.

A iniciativa busca dar mais transparência e previsibilidade ao processo. O Detran-SP lançou a página oficial CNH Paulista (<https://detran.sp.gov.br/cnhpaulista/>), que reúne

cronogramas de implementação, orientações e informações atualizadas sobre o processo de habilitação.

Segundo o órgão, a implantação das mudanças ocorrerá em etapas, priorizando aquelas que reduzem custos ao cidadão. Durante o período de transição, os serviços permanecerão em funcionamento normalmente, incorporando as melhorias de forma contínua, sem prejudicar candidatos.

O conjunto de medidas reflete uma política de maior acessibilidade e eficiência no trânsito paulista, com foco em simplificação administrativa, redução de gastos e transparência nos procedimentos, alinhando-se às normas nacionais e garantindo previsibilidade à população.



# CORREIO PAULISTANO



Radar instalado na Rua Heitor Penteado, em Pinheiros

## Multas disparam mais de 3000% em radar de SP

O radar de velocidade da Rua Heitor Penteado, entre as ruas Cristiano Viana e a Alves Guimarães, na região de Pinheiros, Zona Oeste de São Paulo, registrou uma explosão no número de infrações em 2025 e se tornou o segundo que mais aplicou multas na capital paulista entre janeiro e agosto. Dados da Prefeitura indicam que o radar no sentido da Avenida Doutor Arnaldo contabilizou 47.353 autuações, um aumento de 545% em relação ao mesmo intervalo de 2024, quando foram registradas 7.340 multas no mesmo ponto. O radar eletrônico só perde para o localizado na Avenida Prestes Maia, no Centro, que registra mais de 66 mil multas. A surgiu depois que o limite de velocidade foi reduzido de 50 para 40 km/h.

## BTS faz vários shows em São Paulo

São Paulo é uma das cidades que mais terão shows do BTS. Na lista de apresentações do grupo na próxima turnê mundial, a capital paulista se destaca pelo número de eventos. O BTS, um dos maiores grupos pop da Coreia do Sul, anunciou nesta terça-feira, 13, uma turnê mundial, chamada BTS World Tour Love Yourself Speak Yourself. Na lista divulgada em seu website oficial, os Bangtan Boys já divulgaram três shows em São Paulo, no Brasil.

Divulgação/Arquidiocese de São Paulo



Catedral da Sé recebe a Liturgia das Horas

## Liturgia das Horas na Catedral da Sé

A Arquidiocese de São Paulo se prepara para celebrar, no domingo, 25 de janeiro, a Solenidade da Conversão de São Paulo Apóstolo, na Catedral da Sé. A programação do tríduo preparatório traz como tema “Tu serás a sua testemunha diante de todos os homens daquilo que viste e ouviste (At 22, 15)”. Nos dias 22, 23 e 24 de janeiro, o Ofício Divino, também conhecido como Liturgia das Horas, será rezado às 11h30, seguido da Celebração Eucarística, às 12h. No dia da solenidade, 25 de janeiro, a Missa Solene está prevista para às 9h da manhã.

## Cardeal Odilo Pedro Scherer

A celebração será presidida pelo arcebispo metropolitano de São Paulo, Cardeal Odilo Pedro Scherer. Ainda no mesmo dia, a Catedral da Sé acolherá outras duas celebrações eucarísticas, às 11h e às 16h. Em 2025, a solenidade foi iluminada pelo tema do Ano Santo, “Peregrinos de Esperança”. Na ocasião, Dom Odilo exortou os fiéis: “Que Deus conceda a todos nós uma esperança firme”

## 233 animais

Com apoio da Guarda Civil Metropolitana (GCM) da Prefeitura de São Paulo, uma operação da Polícia Civil resultou no resgate de 233 animais mantidos em cativeiro irregular no bairro de Sapopemba, na Zona Leste da capital, na tarde de segunda-feira (12). O responsável pelo imóvel foi preso em flagrante.

## Defesa ambiental

A Inspeção de Defesa Ambiental (IDAM) da GCM Ambiental foi acionada para prestar apoio técnico na contenção, no recolhimento e na destinação adequada dos animais. Entre os 233 animais resgatados, havia 14 serpentes, duas tartarugas, quatro tarântulas, dois lagartos, cerca de 150 hamsters.

## Outros bichos

Havia também 20 coelhos, 11 porquinhos-da-índia e aproximadamente 30 galos e galinhas. Também foram apreendidas gaiolas, caixas e outros objetos utilizados para o confinamento e o transporte ilegal dos animais. A ação foi desencadeada após denúncias de maus-tratos e de forte odor em um imóvel.

## 450 vagas

A Prefeitura de São Paulo abriu nesta terça-feira (13) inscrições para o Fábrica de Negócios, programa de estímulo ao empreendedorismo. Ao todo, são 450 vagas para o curso gratuito, destinado a quem deseja impulsionar ou iniciar um negócio. As inscrições devem ser feitas apenas no site da ADE SAMPA até o dia 2 de fevereiro.

## Edições 2026

A 1ª edição de 2026 do Fábrica de Negócios terá 15 turmas e as aulas iniciam nos dias 23, 24, e 25 de fevereiro nos TEIAs Butantã, Centro, Cachoeirinha, Grajaú, Heliópolis, Itaquera, Interlagos, Jaçanã, Lapa, e Vergueiro e nos CEUs Perus, São Pedro e Guarapiranga e Hub Fiel. O curso é realizado pela ADE SAMPA.

## Seis encontros

Com seis encontros no total, a programação do Fábrica de Negócios inclui oficinas de ideação, validação e modelagem de negócios, desenvolvimento do Mínimo Produto Viável (MVP), precificação, marketing digital, vendas e pitch. O curso fornece aos participantes certificado de conclusão e kit lanche.



No Instituto Tomie Ohtake, a exposição Águas subterrâneas

# Exposições discutem cidade sustentável

## Centros culturais propõem reflexões sobre água e florestas

Da Redação

A cidade de São Paulo concentra, em janeiro, uma programação cultural voltada à reflexão sobre sustentabilidade, meio ambiente e a relação do ser humano com os recursos naturais. Durante o período de férias escolares, instituições como o Instituto Tomie Ohtake, a Japan House São Paulo e o Museu de Arte de São Paulo apresentam exposições que abordam temas ligados à água, às florestas e às transformações ambientais sob diferentes perspectivas artísticas, históricas e sociais.

No Instituto Tomie Ohtake, a exposição “Águas subterrâneas: narrativas de confluências” propõe um olhar sobre os sistemas hídricos que sustentam a cidade de forma invisível. A mostra estabelece um diálogo simbólico entre o rio Charente, na França, e rios paulistanos, conectando os territórios por meio de experiências artísticas que envolvem ciência, urbanismo e história. A curadoria discute escassez de água, heranças coloniais, infraestrutura urbana e possíveis futuros sustentáveis, destacando a água como elemento essencial à vida e agente de transformações sociais, políticas e simbólicas. A exposição segue em cartaz até o dia 8 de março deste ano de 2026.

Na Japan House São Paulo, na Avenida Paulista, duas exposições exploram o uso consciente dos recursos naturais a partir da

cultura japonesa. No segundo andar, Fluxos – o Japão e a água apresenta a importância da água na formação da sociedade japonesa, reunindo obras e registros que atravessam dimensões históricas, espirituais, artísticas e urbanas. A mostra também destaca soluções adotadas no Japão para a gestão hídrica, além de rituais, festivais e tradições ligadas a esse recurso vital. A visitação pode ser feita até 1º de fevereiro de 2026.

Já no térreo da instituição, a exposição “Imbuídos das forças das florestas do Japão – Mestres da carpintaria” evidencia a carpintaria japonesa como prática sustentável baseada no uso consciente da madeira e na transmissão de saberes entre gerações.

A mostra reúne ferramentas tradicionais e uma instalação sensorial com árvores japonesas, reforçando a relação entre técnica, natureza e preservação. A exposição fica em cartaz até 5 de abril.

No MASP, também na Avenida Paulista, a exposição Histórias da ecologia reúne obras de 116 artistas e propõe uma leitura crítica sobre a construção do pensamento ambiental ao longo do tempo. Distribuída em núcleos temáticos, a mostra conecta ecologia, política, história e sociedade, ampliando o debate sobre a preservação da vida e a responsabilidade coletiva diante das mudanças climáticas. A exposição permanece aberta ao público até 1º de fevereiro de 2026.



# Teatro de Contêiner: Prefeitura recebe autorização para retomada

Decisão afirma que prazo terminou e libera uso de imóvel público no Centro

A Justiça de São Paulo reconheceu que terminou o prazo de permanência do Teatro de Contêiner em um terreno público localizado na região central da capital e decidiu que a Prefeitura de São Paulo está autorizada a retomar a posse da área. A decisão foi proferida nesta segunda-feira (12) pela juíza Nandra Martins da Silva Machado, da 5ª Vara da Fazenda Pública, e reforça que não há impedimento legal para a retomada do imóvel após o encerramento do período concedido ao grupo teatral.

No despacho, a magistrada avaliou que a ocupação do terreno ocorreu de forma temporária e que o prazo autorizado pela Justiça já se esgotou. Com isso, segundo a decisão, o município pode agir para reassumir a área, uma vez que exerce seu direito de propriedade e atua dentro dos limites legais. A juíza destacou que, encerrado o prazo estabelecido, não existe fundamento jurídico que impeça a prefeitura de retomar o imóvel público.

Apesar de reconhecer o direito do município sobre o terreno, a magistrada negou um pedido apresentado pela administração municipal que solicitava autorização judicial específica para iniciar os preparativos de demolição do prédio localizado na Rua General Couto de Magalhães. O pedido incluía a remoção dos contêineres, estruturas físicas e



Reprodução/Internet

**Permanência do Teatro de Contêiner no espaço foi reduzida pela justiça de 180 para 90 dias**

bens móveis existentes no local.

De acordo com a decisão, essa solicitação extrapola o objeto da ação judicial em andamento. O processo foi iniciado pela Companhia de Teatro Mungunzá por meio de uma tutela provisória antecedente e tem como foco exclusivo a discussão sobre a permanência temporária do grupo em imóvel público situado na Rua dos Gusmões. Assim, a juíza entendeu que não cabe, neste momento, autorizar medidas relacionadas à demolição do espaço.

A permanência do Teatro

de Contêiner havia sido inicialmente autorizada por um prazo de 180 dias. No entanto, em decisão posterior, o Tribunal de Justiça de São Paulo reduziu esse período para 90 dias. Esse prazo já se encerrou, o que fundamentou o entendimento da magistrada de que não há mais respaldo legal para a continuidade da ocupação do terreno.

## A decisão

Na decisão, a juíza também registrou que o juízo tem conhecimento de que a parte autora

aparentemente não vem adotando medidas concretas para desocupar o imóvel público. Segundo ela, essa circunstância reforça a preocupação da Prefeitura de São Paulo em retomar o bem e dar a destinação que considerar adequada, dentro das políticas públicas municipais.

## Entenda o caso

O histórico do caso envolve decisões anteriores do Tribunal de Justiça paulista. Em setembro do ano passado, o TJ-SP acolheu recurso apresentado pela prefei-

tura e determinou que a companhia teatral deixasse o terreno que ocupa desde 2016, na região conhecida como Cracolândia, no Centro da cidade de São Paulo, no prazo máximo de 90 dias.

## Propostas

A Prefeitura de São Paulo informou que, ao longo de aproximadamente um ano, apresentou quatro propostas formais de realocação ao grupo teatral. Segundo a administração municipal, todos os terrenos oferecidos estão localizados na região central da capital e possuem área superior à atualmente ocupada pelo Teatro de Contêiner. Entre as opções apresentadas, estava um imóvel situado na Rua Helvétia.

Ainda de acordo com a prefeitura, nenhuma das propostas de mudança foi aceita pela companhia teatral. Além da oferta de terrenos, o município afirmou que também propôs apoio financeiro no valor de R\$ 100 mil, com o objetivo de viabilizar a transferência das atividades do grupo para outro endereço.

## Entendimento

Com a decisão desta semana, a Justiça reafirma o entendimento de que o prazo de ocupação chegou ao fim e que cabe ao município definir os próximos passos em relação ao terreno público, respeitados os limites do processo judicial em curso.

# Anvisa barra canabidiol que Prefeitura havia importado

Divulgação/TJSP

A Agência Nacional de Vigilância Sanitária interditou uma carga de medicamentos à base de canabidiol importada do Paraguai pela Prefeitura de São Paulo. O lote, produzido pela empresa Healthy Grains S.A. e comercializado sob a marca Softcann, foi barrado por não possuir registro sanitário válido no Brasil, o que impede a importação para formação de estoques e distribuição.

De acordo com a Anvisa, a legislação permite a importação de produtos sem registro apenas em situações excepcionais, quando a compra é intermediada por secretarias de Saúde para atender pacientes específicos, mediante prescrição médica individual. Nesses casos, a entrega deve ser feita diretamente ao paciente, sem armazenamento.

A prefeitura iniciou, em julho de 2025, a distribuição de



**Canabidiol trata fibromialgia, cefaleia e ansiedade**

frascos de canabidiol em UBSs para pacientes com epilepsias e dores crônicas. No entanto, a agência apontou que o processo de importação utilizou de forma indevida um código reservado a medicamentos registrados no país ou previamente autorizados

pela diretoria da Anvisa. Segundo o órgão, o erro levou a uma análise equivocada do licenciamento de importação. A gestão municipal afirma que não há irregularidades e que a compra foi realizada com Licença de Importação autorizada pela Anvisa.

# Polícia prende três do PCC acusados de ordenar morte de ex-delegado de São Paulo

A Polícia Civil prendeu nesta terça-feira (13) três integrantes do Primeiro Comando da Capital suspeitos de ordenar a morte do ex-delegado-geral da Polícia Civil de São Paulo Ruy Ferraz Fontes. O crime ocorreu no mês de setembro do ano passado, quando a vítima foi executada a tiros na cidade de Praia Grande, no litoral paulista. Os investigados foram localizados em ações simultâneas realizadas na capital paulista, em Mongaguá e em Jundiaí. De acordo com as investigações, a Justiça expediu cinco mandados de prisão temporária e 13 de busca e apreensão, cumpridos em municípios da Grande São Paulo, do interior e do litoral, incluindo Carapicuíba, Barueri, Mairinque e Praia Grande. A apuração indica que o grupo atuou de forma estruturada, com divisão de funções que envolveu o planeja-

mento do ataque, a execução e o suporte logístico necessário para realizar a ação criminosa.

Entre os elementos reunidos pelos investigadores estão impressões digitais encontradas em veículos utilizados no assassinato, além da análise de conversas, dados e arquivos extraídos de celulares e outros dispositivos eletrônicos apreendidos. A polícia também identificou movimentações financeiras consideradas atípicas, vínculos diretos entre os suspeitos e o uso de imóveis que teriam servido como pontos de apoio antes e depois do crime.

Segundo o Ministério Público, o homicídio foi determinado pelo alto escalão da facção como forma de retaliação. Ao todo, oito pessoas foram denunciadas por envolvimento no assassinato do ex-delegado, que era secretário municipal em Praia Grande.



# CORREIO GRANDE SP

Divulgação/Prefeitura de São Caetano do Sul



Dívidas são da USCS e da Fundação das Artes

## São Caetano prorroga Parcelamento de Débitos

A Prefeitura de São Caetano do Sul prorrogou os prazos do PPD (Programa de Parcelamento de Débitos) da USCS (Universidade Municipal de São Caetano do Sul) e da Fundação das Artes, ampliando as oportunidades para que contribuintes regularizem suas pendências financeiras. A prorrogação do PPD da USCS e da Fundação das Artes foi formalizada em decreto publicado nesta terça-feira (13), no Diário Oficial Eletrônico do município. Com essa medida, os programas, que se encerrariam no meio do mês de janeiro, passam a vigorar por mais 90 dias. A ideia é permitir que pessoas físicas e jurídicas negociem débitos vencidos com condições facilitadas de parcelamento e redução de encargos.

## Guarulhos: Conservatório

Entre os dias 20 de janeiro e 20 de fevereiro, o Conservatório Municipal de Artes de Guarulhos recebe inscrições para 25 projetos gratuitos da instituição. São cursos livres de música e grupos artísticos para a prática de conjunto que acolhem o público com conhecimentos básicos ou intermediários, nos gêneros e instrumentos propostos. O processo seletivo envolve entrevistas. As aulas começam na primeira semana do mês de março.

Caio Henrique/Prefeitura de Osasco



O novo programa começou a valer no dia 5 de janeiro

## Osasco: parcelamento especial

O prefeito de Osasco, Gerson Pessoa, sancionou a Lei nº 5.447, de 22 de dezembro de 2025, que institui o Programa de Parcelamento Especial de Osasco (PPEO) para 2026. Com o novo programa, os contribuintes poderão regularizar pendências junto à Prefeitura com descontos em multas e juros. Podem aderir ao programa moradores com débitos inscritos ou não em dívida ativa, inclusive aqueles com ações judiciais, bem como débitos que tenham sido parcelados anteriormente e não quitados integralmente ou cancelados por falta de pagamento.

## Barueri: carros abandonados

Barueri intensificou as ações de fiscalização e remoção de veículos em situação de abandono nas vias públicas do município. Ao longo de 2025, 1.486 veículos foram retirados, número que representa um aumento superior a 6% em comparação com o ano anterior. Do total de remoções, 1.307 veículos foram retirados pelos proprietários, por meios próprios ou com o auxílio de guincho.

## Hanseníase

No último domingo de janeiro é celebrado o Dia Nacional de Combate e Prevenção da Hanseníase. Para marcar a data em Santana de Parnaíba, o mês ganhou a cor roxa para organizar ações de conscientização e prevenção contra a doença, que tem cura e é tratada gratuitamente no Sistema Único de Saúde.

## Carapicuíba

A Prefeitura de Carapicuíba, por meio da Secretaria de Educação, em parceria com a Associação Foco, abre inscrições para o Projeto Foco, que disponibiliza 80 vagas gratuitas de cursos para crianças e adolescentes, com idades entre 8 e 17 anos. O programa oferece cursos de ballet, jiu jitsu e ginástica artística.

## Outros cursos

Outros cursos são: futsal, pintura, desenho, teatro e música, além de inglês e informática, promovendo o desenvolvimento cultural, educacional e social. As aulas serão realizadas na Avenida Tamboré, 1473, Alphaville, em Barueri (SP), de acordo com a grade de horários específica de cada atividade.

## Mairiporã

Para enfrentar o calor típico do período e ampliar as opções de lazer e convivência durante as férias, a Prefeitura da cidade de Mairiporã lançou o Passaporte de Verão, iniciativa que garante o acesso gratuito às piscinas do Esporte Clube Mairiporã e do Saint Moritz Country Club entre os dias 13 de janeiro e 13 de fevereiro de 2026.

## Agendamento

As temperaturas costumam passar dos 26 °C a 28 °C durante o dia, o que torna a busca por espaços de refresco uma necessidade para muitas famílias — especialmente para crianças, adolescentes e jovens em férias. O projeto de Mairiporã organiza o uso das piscinas por meio de agendamento online gratuito.

## Inscrição

O processo de inscrição é simples e pode ser feito pelo celular ou computador. Primeiro, a pessoa interessada deve acessar o link do Passaporte de Verão localizado no canto superior esquerdo da página e selecionar a opção Turmas. Depois de escolher dia e hora, a inscrição será confirmada para uso.

Divulgação/Prefeitura de São Bernardo do Campo



objetivo é ampliar a coleta e o tratamento de esgoto

# Sabesp amplia obras para São Bernardo

## Intervenções de saneamento alteram trânsito por 12 meses

Da Redação

As obras do Programa Integra Tietê avançam para um trecho da Avenida Pereira Barreto, em São Bernardo do Campo, a partir de 26 de janeiro. As intervenções fazem parte de um conjunto de ações de saneamento básico conduzidas pela Sabesp, com coordenação do Governo do Estado de São Paulo e acompanhamento da Prefeitura de São Bernardo. Expectativa é que as obras e devem provocar mudanças temporárias no trânsito da região do ABC.

## Previsão de obras

A previsão é que os serviços impactem a via ao longo de cerca de 12 meses, com interdições parciais e avanço gradual das frentes de obra. O objetivo é ampliar o atendimento de coleta e tratamento de esgoto, beneficiando aproximadamente 3.800 ligações somente nesse trecho da avenida. Durante o período, motoristas e usuários do transporte público devem ficar atentos à sinalização e aos desvios indicados.

## Redução de impactos

Para reduzir os impactos na mobilidade urbana, a Prefeitura de São Bernardo elaborou um plano específico de trânsito, com monitoramento contínuo, ajustes operacionais e reforço da sinalização viária. As secre-

tarias municipais de São Bernardo envolvidas acompanham diariamente a execução das obras para garantir mais segurança e fluidez no tráfego.

## Integra Tietê

O Integra Tietê já contabiliza 39.774 unidades atendidas em São Bernardo, consolidando o município entre os que mais avançam no programa estadual de saneamento. A meta é alcançar 111.636 unidades regularizadas até a conclusão das intervenções, que ocorrem simultaneamente em diferentes regiões da cidade.

## Saúde pública

Além da ampliação da infraestrutura, o programa gera benefícios diretos à saúde pública e ao meio ambiente, com a redução do despejo irregular de esgoto em rios e córregos. As ações contribuem para a despoluição dos corpos d'água e para a melhoria da qualidade de vida da população, fortalecendo o desenvolvimento urbano de forma mais sustentável.

## População

A população de São Bernardo do Campo, segundo o Censo do IBGE de 2022, é de 810.729 habitantes, o que faz da cidade a mais populosa do ABC Paulista e uma das maiores do estado de São Paulo, um crescimento significativo em relação a 2010.



# São Caetano do Sul amplia prazos para quitar débitos de cidadãos

Medida beneficia estudantes, frequentadores da Fundação das Artes e contribuintes

Divulgação/Prefeitura de São Caetano do Sul



Moradores podem regularizar débitos junto à Prefeitura, USCS e Fundação das Artes

A Prefeitura de São Caetano do Sul anunciou a prorrogação dos prazos do Programa de Parcelamento de Débitos (PPD) da Universidade Municipal de São Caetano do Sul (USCS) e da Fundação das Artes, medida que busca ampliar as oportunidades para que contribuintes regularizem pendências financeiras. O decreto oficial foi publicado nesta terça-feira, 13 de janeiro, no Diário Oficial Eletrônico, estendendo a vigência dos programas por mais 90 dias, que originalmente se encerrariam no meio de janeiro. A iniciativa permite que pessoas físicas e jurídicas negociem débitos vencidos com condições facilitadas de parcelamento e redução de encargos, tanto em instituições de ensino quanto na esfera cultural.

## Parcelamento na USCS

O PPD da USCS contempla débitos relacionados a mensalidades, taxas e demais obrigações junto à universidade municipal. Para pagamentos à vista, é concedido desconto integral sobre multa e juros moratórios. Já o parcelamento pode ser feito em até 36 vezes, com valores mínimos mensais de R\$ 300. Os descontos variam de acordo com o número de parcelas: de duas a seis prestações, há redução de 90%; de sete a 12 parcelas, 80%; de 13 a 18, 70%; de 19 a 24, 60%; de 25 a 30, 55%; e de 31 a 36 parcelas,

50% sobre multas e juros. A medida oferece alternativas para diferentes perfis financeiros, permitindo que contribuintes menores ajustem seus compromissos com a instituição sem comprometer a estabilidade orçamentária da universidade em questão.

O PPD da Fundação das Artes abrange débitos ligados às atividades culturais e reforça o compromisso da administração municipal com a educação artística. Os pagamentos à vista também garantem a quitação completa de multas e juros. Para

parcelamentos, os valores mínimos são de R\$ 200 por parcela, com descontos escalonados: de duas a seis parcelas, 90%; de sete a 12 parcelas, 80%; e de 13 a 18, 70%. O programa busca facilitar o acesso de alunos e frequentadores a condições mais flexíveis, incentivando a regularização sem prejudicar a continuidade das atividades da instituição.

## Ampliação do PPD

Além das duas instituições, o Programa de Parcelamento de Débitos da própria Prefeitura de

São Caetano do Sul também teve o prazo estendido. Agora, moradores têm até março para quitar impostos e taxas municipais pendentes. O programa permite pagamentos à vista ou parcelados em até 36 vezes, com descontos progressivos sobre multas e juros, chegando a 100% no caso de quitação imediata. A medida visa oferecer mais tempo e condições acessíveis para os contribuintes, contribuindo simultaneamente para o equilíbrio fiscal do município e a manutenção de serviços públicos essenciais.

## Objetivo da prorrogação

Segundo a administração municipal, a prorrogação dos prazos reflete a preocupação em atender às necessidades financeiras dos cidadãos, ao mesmo tempo em que garante a sustentabilidade das instituições públicas. A Prefeitura destaca que a iniciativa possibilita regularizar pendências de forma planejada, reduzindo encargos adicionais e evitando a judicialização de dívidas. Com os programas ativos, contribuintes de diferentes perfis podem escolher o melhor formato de pagamento, equilibrando suas finanças pessoais e colaborando para a saúde financeira da cidade.

## Impacto

A extensão do prazo do PPD beneficia estudantes, frequentadores de cursos de arte e cidadãos com débitos municipais, proporcionando maior flexibilidade para quitar pendências acumuladas. Especialistas em gestão pública apontam que iniciativas desse tipo tendem a aumentar a arrecadação e reduzir inadimplência, além de incentivar a participação cidadã na manutenção das instituições locais. A Prefeitura reforça que todos os interessados devem procurar os canais oficiais para aderir aos programas e esclarecer dúvidas sobre valores, condições e prazos, garantindo acesso amplo e transparente às oportunidades de regularização.

# Castramóvel atenderá pets em Paranapiacaba

O Castramóvel, equipamento do Departamento de Proteção e Bem-Estar Animal de Santo André, iniciará atendimentos em Paranapiacaba a partir desta quarta-feira (14). O serviço gratuito realizará castrações de cães e gatos todas as quartas-feiras até o final de janeiro, das 9h até o último procedimento agendado, na Avenida Manoel Ferraz de Campos Salles, 458, na parte baixa da vila ferroviária.

Para utilizar o serviço, os tutores devem realizar cadastro e agendamento pelo aplicativo ou site do Colab (santoandre.colab.re), por WhatsApp (11 4433-0123) ou ligação (11 4433-1958). É necessário apresentar o RG Animal, obtido no site sinpatinhas.mma.gov.br, além do RG do tutor e comprovante de endereço. O animal deve estar saudável, ter no mínimo quatro meses



Helber Aggio/PSA

Tutores podem levar cães e gatos para castração gratuita

e ter sido vacinado contra raiva. Fêmeas não podem estar no cio ou gestantes. A ação é promovida pela Secretaria de Saúde, em parceria com a Subprefeitura de Paranapiacaba e Parque Andreense.

“É um serviço seguro e eficaz no controle populacional de cães

e gatos, além de prevenir doenças”, afirma o subprefeito Fabio Picarelli. O procedimento é simples e a recuperação pós-operatória dura de sete a 10 dias, quando os pontos são retirados. Mais informações podem ser obtidas pelo telefone 4433-1958.

# Ribeirão Pires inicia inspeção de frota

A Prefeitura de Ribeirão Pires iniciou nesta terça-feira (13) a inspeção veicular da frota municipal movida a diesel. A ação, coordenada pela Secretaria de Clima, Meio Ambiente e Habitação, tem como objetivo medir os índices de poluentes emitidos pelos veículos e está vinculada ao Programa Estadual Município VerdeAzul, que incentiva práticas de gestão ambiental nos municípios paulistas.

A atividade começou no Departamento de Mobilidade Urbana e inclui todos os veículos oficiais e terceirizados que utilizam diesel. Durante a inspeção, são realizados testes de emissão de fumaça e verificação da conformidade com os padrões legais de qualidade do ar. Veículos que apresentarem índices acima do permitido serão encaminhados para manutenção e regulagem, a fim de corrigir falhas e reduzir impactos ambientais. Veículos

que atenderem às normas receberão um selo de qualidade do ar, indicando mês e ano da medição. O selo funciona como certificado de que o veículo está dentro dos limites legais de poluentes, promovendo transparência e controle ambiental da frota pública.

Segundo o secretário Temístocles Cristofaro, a iniciativa reforça o compromisso do município com a sustentabilidade, a saúde pública e a redução da poluição atmosférica. “A inspeção atua de forma preventiva, minimizando os impactos do transporte público e dos serviços operacionais da Prefeitura”, afirmou.

Realizada anualmente, a inspeção integra ações previstas pelo Município VerdeAzul, que orienta cidades paulistas a adotarem práticas sustentáveis em dez diretrizes básicas, promovendo gestão ambiental compartilhada com o Governo do Estado.



## JORNAL DO TURISMO

POR  
SÉRGIO NERY

Rogério Cassimiro/MTur



Alimentação é destaque no faturamento do setor

## Turismo brasileiro fatura mais de R\$ 185 bilhões em 2025

O turismo brasileiro atingiu em 2025 o faturamento recorde de R\$ 185 bilhões entre janeiro e outubro, o maior valor desde o início da série histórica da Fecomércio/SP, em 2011. O resultado expressivo representa crescimento de 6,4% frente ao mesmo período de 2024 e consolida uma trajetória contínua de expansão do setor. Transporte aéreo, alimentação e hospedagem lideraram o avanço. O transporte aéreo faturou R\$ 48 bilhões, com alta de 10,2%, enquanto a alimentação somou R\$ 28,3 bilhões. O maior crescimento percentual ficou com o alojamento, que alcançou R\$ 22,6 bilhões, avanço de 11,2%. Os dados reforçam o impacto do turismo na economia e a necessidade de integrar a agenda central do governo brasileiro.

## Força regional

O desempenho recorde do turismo no ano também se refletiu de forma regionalizada. Em 2025, o Rio Grande do Sul liderou o crescimento do faturamento, com alta de 13,5%, seguido por Amazonas (11,1%) e Bahia (9,6%). O resultado indica expansão distribuída entre regiões e segmentos, sustentada por transporte aéreo, alojamento e alimentação, e reforça um cenário favorável de manutenção do ritmo de crescimento do setor em 2026.

Divulgação



Royal Tulip Brasília Alvorada projeta melhor janeiro

## Janeiro movimentado em Brasília

O Royal Tulip Brasília Alvorada caminha para registrar o melhor resultado de sua história no mês de janeiro. O desempenho é reflexo de uma estratégia assertiva do hotel para o período das férias, que passou a apostar com mais força no turismo de lazer, mirando o público local de Brasília e visitantes de Goiânia, hoje o principal mercado emissor. A programação especial de férias, com foco em famílias e crianças, aliada à infraestrutura de lazer e serviços premium, reforça o posicionamento do empreendimento como referência no segmento na capital federal.

## Lazer como estratégia

Para a gerente comercial do Centro-Oeste do Louvre Hotels Group, Aryane Borges, os resultados positivos confirmam o caminho adotado. Ao ampliar as opções de lazer e investir em experiências para famílias, o hotel atraiu o público regional e elevou a ocupação em janeiro. A estratégia se soma à força já consolidada do Royal Tulip no turismo corporativo, reforçando seu desempenho geral.

## Troca natural

A troca na Secretaria-Executiva do MTur confirma um ritual conhecido em mudanças de comando. Mesmo com bons resultados, a tendência é o novo ministro reorganizar a cúpula para marcar território e acomodar alianças. O trade, porém, costuma reagir pedindo menos ruptura e mais continuidade técnica.

## Perfil técnico

A escolha de Fernanda Norat sinaliza confiança política aliada a perfil técnico. Turismóloga, com passagem pelo governo da Paraíba — mesmo estado do ministro — ela combina formação setorial e vínculo de origem, fórmula usada para assegurar alinhamento interno no início da gestão de Gustavo Feliciano.

## Ciclo Virtuoso

Ana Carla Lopes deixa o MTur após dois anos e meio com resultados históricos. Em despedida nas redes sociais, destacou ações como o Cadastur, qualificação, obras, conectividade, preservação do patrimônio e regionalização. Ana Carla foi a primeira mulher a ocupar o cargo de número dois da pasta.

## Mais trocas

A mudança na Secretaria-Executiva da pasta não foi a única promovida pelo ministro Gustavo Feliciano. Também foram exonerados o secretário-executivo adjunto, Sandro de Vargas Serpa, e o diretor de Marketing, Eventos e Expansão Digital, Fábio Augusto Oliveira Pinheiro. Os nomes que ocuparão os cargos ainda não foram anunciados.

## Rio Internacional

O turismo internacional do Rio ganhou um novo reforço com o acordo de cooperação entre a Embratur e a Federação de Convention & Visitors Bureaux do estado. A parceria prevê ações de promoção com foco em audiovisual, eventos, press trips, inteligência de mercado e presença nas feiras internacionais.

## Bom momento

O acordo é firmado em um momento favorável para o turismo fluminense. Em 2025, o Rio de Janeiro recebeu 2,19 milhões de turistas internacionais, crescimento de 43,7% em relação ao ano anterior. O desempenho acompanha o recorde nacional, que fechou o ano com 9,3 milhões de visitantes estrangeiros no país.



Brasil acompanha expansão global e bate recorde histórico

## Turismo global atinge 1,5 bilhões de viagens

## Fluxo internacional supera pré-pandemia e mira 2 bi em 2030

Da Redação

O turismo internacional alcançou um marco histórico em 2025 ao registrar 1,5 bilhão de chegadas globais, segundo relatório da Organização Mundial do Turismo (UN Tourism). O volume consolida a recuperação do setor após o impacto sem precedentes da pandemia de Covid-19 e reforça a projeção de crescimento contínuo até 2030, quando o fluxo mundial deve atingir 2 bilhões de viagens internacionais.

O avanço reflete a combinação de expansão econômica, digitalização dos serviços, aumento da conectividade aérea e maior integração entre mercados ao longo das últimas cinco décadas.

O relatório mostra que o setor passou de 222 milhões de chegadas internacionais em 1975 para 1,5 bilhão em 2025, crescimento de sete vezes no período. No mesmo intervalo, as exportações do turismo, que incluem receitas de viagens e transporte internacional de passageiros, saltaram de cerca de US\$ 50 bilhões para US\$ 2,2 trilhões.

A trajetória ascendente se manteve apesar de choques econômicos, conflitos geopolíticos e crises sanitárias, com exceção da pandemia, quando as viagens internacionais recuaram 72% em 2020, retornando a níveis da década de 1990.

A recuperação começou no fim de 2021, ganhou força em

2023 e, em 2024, já havia superado os níveis pré-pandemia. Para a UN Tourism, o cenário atual exige planejamento e políticas de longo prazo, com foco em crescimento inclusivo, resiliência e respeito às comunidades e ao meio ambiente.

## Brasil

Inserido nesse contexto de crescimento global, o Brasil viveu em 2025 o melhor ano de sua história no turismo internacional. O país registrou 9,2 milhões de turistas estrangeiros, volume recorde na série histórica e 37,1% superior ao resultado de 2024. O fluxo equivale a quase 3 mil voos internacionais desembarcando no país ao longo do ano.

O desempenho superou a meta prevista no Plano Nacional de Turismo, que estimava 6,9 milhões de chegadas em 2025. O bom resultado se manteve até dezembro, quando o país recebeu 896 mil estrangeiros, crescimento de 11% em relação ao mesmo mês do ano anterior.

São Paulo, Rio de Janeiro e Rio Grande do Sul concentraram as principais portas de entrada, enquanto a Argentina manteve a liderança entre os mercados emissores.

O resultado reforça o protagonismo do turismo na economia e no fortalecimento da imagem do Brasil no cenário internacional, sinalizando perspectivas positivas para os próximos anos.



## Tales Faria

### Governo busca votos contra a dosimetria no centrão

O governo está em busca dos votos no centrão para manter o veto presidencial à redução das penas dos condenados pela tentativa de golpe de Estado. O Palácio do Planalto fez um mapeamento de como cada deputado votou o Projeto de Lei da nova dosimetria na madrugada de 10 de dezembro.

A avaliação é de que o veto só será mantido se mudarem de posição pelo menos 35 deputados do centrão que votaram a favor. Não necessariamente precisarão votar contra a derrubada do veto desta vez. Poderão apenas se ausentar.

Isso porque o texto foi aprovado com 291 votos favoráveis e são necessários 257 votos para a derrubada de vetos presidenciais. Portanto, haverá apenas 256 votos pela derrubada se 35 dos que votaram a favor não aparecerem, ou não registrarem voto, ou se manifestarem contra.

Além disso, o governo precisará garantir que aqueles que não votaram em dezembro também não votem agora, ou votem contra a derrubada.

Cinquenta deputados do centrão, segundo o levantamento do Palácio do Planalto, não votaram. O número inclui integrantes do União Brasil, do PP, do Republicanos, do PSD e do MDB, que deram 167 votos para aprovar a nova dosimetria. Também se ausentaram outros cinco deputados dos partidos que se denominam “centro democrático” (Solidariedade, PSDB, Podemos, Cidadania e Avante).

Não é uma tarefa fácil. Muitos desses do centrão e do centro que não votaram, na verdade, não o fizeram por dificuldades momentâneas, mas são favoráveis à derrubada do veto presidencial.

Terá que haver um convencimento, em diversas casos, com todos os 50 do centrão que se ausentaram e os 167 publicamente favoráveis à diminuição das penas dos condenados pela tentativa de golpe. Assim como com os 37 dos partidos de centro

que votaram pela nova dosimetria e os cinco que se ausentaram. E há uns poucos espalhados pelos partidos de menor expressão.

O próprio presidente Luiz Inácio Lula da Silva (PT) entrou nessa empreitada. Os movimentos iniciais estão sendo no sentido de trazer para sua área de influência os presidentes da Câmara, Hugo Motta (Republicanos Paraíba) e do Senado, Davi Alcolumbre (União Brasil-AP). Ambos têm influência sobre os votos nas duas Casas.

Lula já conseguiu pacificar Alcolumbre, que ainda desgastado desde que foi anunciada a indicação do advogado-geral da União, Jorge Messias, como nome do governo para integrar o Supremo Tribunal Federal (STF).

Alcolumbre preferia o senador Rodrigo Pacheco (PSD-MG), mas se entendeu com o presidente após um encontro reservado na virada do ano no Palácio da Alvorada em que garantiu a indicação de Otto Lobo como presidente da Comissão de Valores Mobiliários (CVM), entre outros benefícios.

Hugo Motta também foi chamado a se reaproximar do presidente, com quem dividiu nesta terça-feira, 13, o comando da solenidade de sanção, no Palácio do Planalto, do Projeto de Lei que concluiu a reforma tributária e do lançamento oficial da plataforma digital da reforma.

Motta e Lula ainda não acertaram a aliança eleitoral na Paraíba, onde o presidente da Câmara espera “um gesto” de Lula em favor da candidatura ao Senado de seu pai, Nabor Vanderley.

Os outros movimentos do presidente em direção à conquista de votos estão sendo feitos durante a reforma ministerial. O próprio Motta já se beneficiou indicando o novo ministro do Turismo, Gustavo Feliciano, que, também traz votos do União Brasil.

## Vivien Mello Suruagy\*

### A PEC da reforma administrativa é adequada? Sim

A PEC 38/2025, que altera normas sobre a administração pública para aperfeiçoar a governança e a gestão, promover a transformação digital, impulsionar a profissionalização e extinguir privilégios, atende aos interesses maiores da população brasileira. Em tramitação na Câmara dos Deputados, a matéria é uma resposta aos anseios dos setores produtivos, da sociedade, do Legislativo e do próprio governo, buscando mais produtividade e menor custo.

É urgente rever a estrutura da máquina estatal, cujo peso impacta todas as cadeias produtivas, como ocorre no setor que represento, o de telecomunicações. Constituído por mais de 32 mil empresas, emprega 2,1 milhões de pessoas e recolhe R\$ 50 bilhões anuais em tributos. Fazemos parte da grande área dos serviços, que representa 70% do PIB nacional. A palavra da vez agora é cortar despesas com mais eficiência, para fugirmos do ciclo vicioso de aumento de tributos, que compromete muito nossa capacidade de investir, inovar e manter empregos.

Na equação do custo do Estado é preciso rever o aspecto referente à estrutura dos recursos humanos, um dos principais focos da PEC 38. Sabemos que o Brasil não tem número excessivo de servidores públicos, mas gasta muito mais com eles do que a grande maioria dos países. Aqui, esse dispêndio representa cerca de 3,5% do PIB e, o que é mais grave, sem o retorno esperado em eficiência, qualidade e agilidade dos serviços prestados à população.

O funcionalismo público é fundamental e deve ser valorizado, mas é preciso haver plano de cargos e salários, avaliação de desempenho profissional e incentivo à produtividade.

Além disso, é pertinente a possibilidade de desligamentos quando a performance não for satisfatória. É preciso, ainda, readequar o custeio dos Três Poderes, revendo altas remunerações, adicionais e benefícios exagerados, viagens desnecessárias e outras despesas não prioritárias para aqueles que pagam impostos. O aporte tecnológico, também pre-

visto na PEC 38, é muito importante para melhorar a eficiência do Estado.

É um absurdo que, em um país com 33,27% de carga tributária sobre o PIB, acima da média da América Latina e quase no mesmo patamar da Organização para a Cooperação e Desenvolvimento Econômico (OCDE), se caia na alternativa de majorar impostos. A máquina pública consome quase 40% das nossas riquezas. Devemos olhar com atenção para a saúde, educação e segurança. O foco agora é gestão.

É preciso enfrentar o problema custo Brasil. Por isso, é decisivo dar andamento à reforma administrativa, incluindo avaliação de desempenho, desburocratização e uso intensivo de tecnologia. É preciso rever contratos, priorizar parcerias que proporcionem eficiência, cortar despesas não prioritárias e revisar vinculações com salário mínimo, Benefício de Prestação Continuada e impacto da arrecadação na dupla saúde/educação.

O Estado não pode gastar mais do que arrecada. Em um mundo marcado pelo recrutamento do protecionismo e guerra tarifária entre grandes economias, competitividade não se constrói com mais impostos, mas com eficiência, segurança jurídica e estímulo à produção. Para atingir um nível mais robusto de crescimento sustentado, precisamos de uma taxa nacional de investimentos em torno de 22% do PIB. Hoje, esse indicador está em torno de 17% e continuará assim se for mantido o vício de onerar as empresas.

Assim, a reforma administrativa, que felizmente está sendo desengavetada pelo Congresso Nacional, é urgente e imprescindível. Nesse contexto, a PEC 38 é um avanço no sentido de modernizar o Estado, racionalizar seu custo e melhorar os serviços que entrega à sociedade. Se forem necessárias melhorias no texto, está na hora da revisão. O Brasil precisa disso!

**\*Presidente da Federação Nacional de Infraestrutura de Redes de Telecomunicações e Informática (Feninfra).**

## Barros Miranda\*

### O cinema nacional em expansão

As conquistas do Globo de Ouro por O Agente Secreto representam mais do que o reconhecimento internacional de um filme específico: elas funcionam como um marco simbólico das profundas transformações pelas quais o cinema nacional brasileiro vem passando nas últimas décadas. Quando uma obra brasileira alcança esse patamar de visibilidade global, o feito extrapola o tapete vermelho e reverbera no imaginário cultural do país, reposicionando o Brasil como produtor de narrativas complexas, universais e artisticamente ousadas.

O sucesso de O Agente Secreto evidencia uma maturidade estética e narrativa que já vinha sendo construída, mas nem sempre legitimada por grandes premiações internacionais. Ao conquistar o Globo de Ouro, o filme rompe a antiga lógica que restringia o cinema brasileiro ao rótulo de exotismo ou de denúncia social unidimensional. Sem abandonar o diálogo com questões políticas e históricas, a obra demonstra que é possível articular suspense, drama psicológico e sofisticação técnica com identidade autoral, alcançando públicos diversos sem diluir sua força crítica.

Essa conquista também dialoga com uma transformação estrutural do cinema nacional. Nos últimos anos, observa-se uma ampliação dos modelos de produção, circulação e financiamento, impulsionada tanto por políticas públicas quanto por coproduções internacionais e plataformas de streaming.

O cinema brasileiro passou a ocupar novos espaços, explorando gêneros antes pouco associados à produção nacional, como o thriller político e o espionagem, caso de O Agente Secreto. Essa diversificação reflete um setor mais confiante, que não teme dialogar com convenções globais, mas as ressignifica a partir de uma perspectiva local.

Além disso, o reconhecimento no Globo de Ouro contribui para a valorização dos profissionais envolvidos e fortalece a percepção de que o Brasil possui uma indústria criativa capaz de competir em alto nível. Em um contexto de instabilidade e frequentes ataques à cultura, esse tipo de vitória assume um caráter quase político: reafirma a importância do investimento contínuo em arte e educação, e desmonta o discurso de que o cinema nacional é irrelevante ou economicamente inviável.

Por fim, as conquistas de O Agente Secreto funcionam como um espelho e um horizonte. Espelho, porque refletem um cinema brasileiro que já mudou, mais plural, técnico e narrativamente ambicioso. Horizonte, porque apontam para um futuro em que o reconhecimento internacional não seja exceção, mas consequência natural de um ecossistema cultural vivo, diverso e consciente de sua própria potência.

**\*Jornalista e Historiador**



## CORREIO POLÍTICO

José Cruz/Agência Brasil



Vital: acordo para evitar desmoralização

## Master, BC, TCU: batalha de lobbies na Esplanada

O acordo de cavalheiros entre o presidente do Tribunal de Contas da União, Vital do Rêgo Filho, e o presidente do Banco Central, Gabriel Galípolo, é o último capítulo de uma impressionante batalha de lobbies que se assistiu nas últimas semanas na Esplanada dos Ministérios. Começando pelo Banco Master. O tamanho da rede de proteção que o banco de Daniel Vercaro montara em Brasília talvez ainda não seja totalmente conhecida. E poderá ainda gerar constrangimentos caso avance mesmo no Congresso um pedido feito pela Rede e pelo Psol de CPI. A rede tem políticos, talvez ministros de altas Cortes e – investiga-se – influenciadores digitais contratados. A rede foi a primeira a se mexer.

## “Liquidar” a liquidação

E fez com que, na sequência, se mexessem os outros lobbies. A rede do Master pretendia “liquidar” a liquidação do banco feita pelo Banco Central. Revertê-la. E, nesse caso, o caminho poderia estar na inspeção pedida pelo ministro do TCU Jhonatan de Jesus. Se a inspeção pedida por Jhonatan reverterse a liquidação, ficava comprometido o Banco Central. Então, moveu-se o lobby do Banco Central.

Antonio Cruz/Agência Brasil



Galípolo: defesa da autonomia do BC

## Lobby do BC foi o segundo a se mover

A pressão do BC apontava para o que tecnicamente chamam de “risco sistêmico”: o questionamento poderia comprometer a autoridade monetária do banco. O lobby que se moveu parece ter envolvido até o presidente Luiz Inácio Lula da Silva, que pediu a Vital do Rêgo que interferisse para anular a inspeção determinada por Jhonatan. Vital moveu-se. Parou a inspeção. Jhonatan resolveu deixar para o próprio plenário do TCU uma decisão final para o caso. O problema é que, assim, quem ficaria desmoralizado seria o TCU como Corte de Contas do país.

## Para inglês ver

Mexeu-se, então, o lobby do tribunal. A conversa de Vital com Galípolo selou o acordo. A inspeção continuará. Mas o que se comenta nos bastidores é que será uma inspeção “para inglês ver”. Ao final, o plenário do TCU dirá que não se constatou nenhum problema na liquidação do Master. Fica mantida a autoridade do BC, mas fica mantido o direito de inspeção do tribunal.

POR  
RUDOLFO LAGO

## Caixa-preta

Galípolo aceitou o acerto porque continuava se movendo uma sombra de dúvida sobre o Banco Central. Parecia que as decisões do banco como autoridade monetária eram totalmente inquestionáveis e pouco transparentes. Uma caixa-preta que também não se justificaria e que geraria desgaste.

## Independência

Não custa lembrar que o Banco Central tenta aumentar ainda mais sua autonomia. Uma PEC, de autoria do senador Vanderlan Cardoso (PSD-GO) amplia essa autonomia, dando ao BC também independência financeira e orçamentária. A PEC é relatada por um senador de oposição, Plínio Valério (PSDB-AM).

## Juros

E Galípolo a apoia. A autonomia que tem foi conquistada pelo BC em 2021. A partir de então, os presidentes passaram a ter mandatos de dois anos, que ultrapassem o mandato dos presidentes da República. O presidente Luiz Inácio Lula da Silva nunca escondeu sua contrariedade com esse arranjo.

## Campos Neto

Enquanto o Banco Central foi presidido por Roberto Campos Neto, indicado pelo ex-presidente Jair Bolsonaro, Lula fazia questão de criticar e dizer que a política de juros altos era mantida por Campos Neto por motivação política. Campos Neto saiu, Lula indicou Galípolo. Mas os juros continuaram altos. Nada mudou na estratégia.

## Trump

Curiosamente, esse ponto parece unir os pensamentos de Lula, um presidente de esquerda, aos de Donald Trump, o presidente dos Estados Unidos, de direita. Lá nos EUA, Trump também reclama da política de juros exercida pelo Federal Reserve (FED), o Banco Central norte-americano, e faz forte pressão.

## Manifesto

Na terça-feira (13), Galípolo assinou, junto com outros presidentes de bancos centrais do mundo, um manifesto em apoio ao presidente do FED, Jerome Powell. Moveu-se aí mais um lobby forte: o lobby das autoridades monetárias do planeta. O jogo bruto. Ganha quem tem mais força e capacidade de pressão.



É a segunda vez que Félix Mendonça Jr é alvo da PF

## Deputado é alvo de nova investigação por emendas

Pela segunda vez, PF tem como alvo Félix Mendonça Júnior

Por Gabriela Gallo

A Polícia Federal (PF), a Receita Federal e a Controladoria-Geral da União (CGU) deflagraram nesta terça-feira (13), a nona fase da Operação Overclean que visa desarticular uma organização criminosa suspeita de desvios de recursos públicos oriundos de emendas parlamentares e lavagem de dinheiro.

Por determinação do Supremo Tribunal Federal (STF), foram bloqueados R\$ 24 milhões em contas bancárias de pessoas físicas e jurídicas investigadas na intenção de interromper a movimentação de valores de origem ilícita e preservar ativos para eventual reparação aos cofres públicas. O principal alvo desta fase da operação é o deputado federal Félix Mendonça Júnior (PDT-BA).

## Segunda vez

Esta não é a primeira vez que o nome do parlamentar é citado na oposição das autoridades. Em junho do ano passado, na quarta fase da operação, Félix Mendonça Júnior foi um dos alvos investigados, tal como o assessor parlamentar do deputado, Marcelo Chaves Gomes. De acordo com as investigações preliminares dos agentes de segurança, o parlamentar teria se aproveitado do pagamento de propina direta e indiretamente por alocar emendas a, no mínimo, três municípios baianos.

Ao todo, foram cumpridos nove mandados de busca e apreensão, expedidos pelo STF. De acordo com a PF, os investigados podem responder pelos crimes de organização criminosa, corrupção ativa e passiva, peculato, fraude em licitações e contratos administrativos, além de lavagem de dinheiro.

O representante do PDT na Câmara é um dos diversos parlamentares alvos de operações que investigam o desvio de recursos de emendas parlamentares. Ao menos 30 parlamentares são alvos de investigações ligadas ao orçamento.

Por meio de suas redes sociais, Félix Mendonça divulgou uma nota o qual manifestou ter recebido a notícia com “surpresa e indignação”. A assessoria do parlamentar citou que, desde que o deputado foi alvo em junho de 2025, não foi “encontrado qualquer elemento ou evidência contra o deputado” e que ele vem colaborando com as investigações.

Ao Correio da Manhã, o professor de direito penal do Ibmeq Brasília Tédney Moreira avaliou que, “tendo em vista a complexidade da finalidade e das etapas de destinação das emendas parlamentares, conter os seus desvios exige um conjunto de medidas institucionais, legais e também tecnológicas”.

“É fundamental a revisão dos critérios de liberação”, defendeu.



# Lula nomeia Wellington Silva novo ministro da Justiça

Presidente sanciona Comitê-Gestor do IBS, dando início à reforma tributária

Ricardo Stuckert / PR

Por Gabriela Gallo

Após a saída de Ricardo Lewandowski do Ministério da Justiça e Segurança Pública, o presidente Luiz Inácio Lula da Silva (PT) nomeou, nesta terça-feira (13), o chefe do Departamento Jurídico da Petrobras, Wellington Lima e Silva, como novo chefe da pasta.

Lima e Silva assume o Ministério com a missão de articular com o Congresso Nacional a aprovação da Proposta de Emenda à Constituição (PEC) da Segurança Pública, que cria o Sistema Único da Segurança Pública nacional e, consequentemente, amplia os poderes na União na elaboração de políticas públicas voltadas para o tema.

Nos bastidores, circula a informação de que, uma vez aprovada a PEC da Segurança Pública, Lula poderia dividir a pasta em duas: um Ministério da Justiça e um Ministério da Segurança Pública.

Contudo, com a nomeação do advogado-geral da Petrobras, a expectativa é que, por enquanto, a pasta continue da maneira como está.

## Debandada

O advogado é o primeiro de uma série de novos ministros do



Wellington Lima e Silva assume com a tarefa de destravar PEC da Segurança

governo que serão nomeados até abril, em decorrência da saída de quem deixará seus cargos para concorrer a outros cargos políticos na corrida eleitoral deste ano.

Como adiantado pelo Correio da Manhã, assim como Wellington Lima e Silva, a tendência é que os futuros indicados sejam escolhidos por caráter técnico e não político.

## Reforma Tributária

A nomeação do novo ministro do governo ocorreu horas

após o presidente da República sancionar, com vetos, o segundo projeto de lei complementar que regulamenta a reforma tributária (PLP 108/2024).

Com a sanção do último projeto voltado para a reforma tributária, a transição do novo sistema tributário brasileiro está oficialmente implementada neste ano.

Além de ministros e representantes do Ministério da Fazenda, a cerimônia contou com a presença do presidente da Câmara dos Deputados, Hugo

Motta (Republicanos-PB), e dos relatores do projeto na Câmara, deputado Mauro Benevides Filho (PDT-CE), e no Senado, Eduardo Braga (MDB-AM). O presidente do Senado, Davi Alcolumbre (União Brasil-AP), não compareceu no evento.

## Plataforma

Na mesma cerimônia, o governo federal ainda lançou a Plataforma Digital da Reforma Tributária, que visa oferecer suporte à nova estrutura tecnoló-

gica do sistema tributário brasileiro. Através do site "consumo.tributos.gov.br", logando pela conta gov.br, é possível realizar testes e simulações sobre validação de processos, sistemas e integrações, sem a geração de obrigações tributárias.

O primeiro projeto de lei complementar (Lei Complementar Lcp 214/2025), sancionada no começo do ano passado, implementa os novos tributos IBS (Imposto sobre Bens e Serviços), voltado para estados e municípios, CBS (Contribuição sobre Bens e Serviços), voltado para a União, e o Imposto Seletivo (IS).

Já o segundo PLP, sancionado hoje, cria o Comitê Gestor do Imposto sobre Bens e Serviços, o órgão responsável pela administração, coordenação e fiscalização do novo imposto que será compartilhado entre estados, Distrito Federal e municípios. A lei ainda estabelece que o imposto estadual sobre heranças deverá ser progressivo.

As alíquotas do Imposto sobre Transmissão Causa mortis e Doação de Quaisquer Bens ou Direitos (ITCMD) serão definidas por cada unidade da federação, respeitado teto definido pelo Senado Federal. O período de transição começou em 1º de janeiro de 2026 e durará até 2033.

# Pesquisa recoloca Tarcísio no páreo

Por Beatriz Matos

Uma pesquisa do Instituto Ideia, divulgada nesta terça-feira (13), redesenhou o tabuleiro da direita para a eleição presidencial de 2026.

Os dados indicam uma perda de tração da candidatura do senador Flávio Bolsonaro (PL-RJ) e reposicionam o governador de São Paulo, Tarcísio de Freitas (Republicanos), como o único nome do campo conservador tecnicamente competitivo em um eventual segundo turno contra o presidente Luiz Inácio Lula da Silva (PT). O levantamento ouviu 2.000 eleitores entre os dias 8 e 12 de janeiro, com margem de erro de 2,2 pontos percentuais.

No cenário estimulado de segundo turno, Tarcísio aparece empatado tecnicamente com Lula, enquanto Flávio apresenta desempenho inferior, reforçando a leitura de que sua candidatura ainda não se consolidou como projeto eleitoral viável. Segundo

a pesquisa, Lula teria 44,4% contra 42,1% de Tarcísio num eventual segundo turno entre os dois. Contra Flávio Bolsonaro, Lula teria 46% e o senador, 36%.

A pesquisa também revela um dado sensível para a direita: a rejeição ao sobrenome Bolsonaro permanece elevada, o que limita a capacidade de expansão do voto para além do núcleo mais fiel do bolsonarismo.

## Candidatura murcha

Para o professor Eduardo Galvão, especialista em políticas públicas, Flávio Bolsonaro atua hoje menos como uma candidatura estruturada e mais como um ativo estratégico dentro do campo conservador.

"Flávio hoje é menos candidatura consolidada e mais ativo estratégico: mede força do bolsonarismo e organiza negociação na direita", avalia. Segundo ele, para que o senador avance de fato como candidato, seriam necessárias adesões formais relevantes,

convergência do centrão e sinais claros de redução da rejeição entre eleitores independentes.

Sem esses movimentos, a candidatura tende a permanecer em estado de teste permanente, funcionando como instrumento de pressão e barganha, mas sem se transformar em um projeto eleitoral robusto.

Os números da pesquisa reforçam a posição de Tarcísio de Freitas. Mesmo sendo "escanteado" por setores do bolsonarismo, o governador aparece como o nome mais competitivo da direita.

O cenário ganhou novos contornos nesta semana após Michelle Bolsonaro publicar um vídeo de Tarcísio com críticas à política econômica do governo federal. A postagem foi interpretada por aliados como um sinal de endosso ao governador e gerou desconforto entre os filhos do ex-presidente Jair Bolsonaro. O gesto ocorreu horas depois da divulgação da pesquisa.

Lula Marques/Agência Brasil



Pesquisa mostra Tarcísio como único que empataria com Lula



# CORREIO BASTIDORES

Fabio Rodrigues-Pozzebom/ Agência Brasil



**Moraes diz que recurso é “absolutamente incabível”**

## Moraes nega recurso de revisão de condenação de Bolsonaro

O ministro do Supremo Tribunal Federal (STF) Alexandre de Moraes negou, nesta terça-feira (13), um recurso dos advogados de defesa de Jair Bolsonaro (PL), os quais pedem que a condenação do ex-presidente seja julgada novamente, mas desta vez no plenário do Supremo com os 11 ministros.

Os advogados argumentaram que o Regimento Interno do Supremo não prevê quórum mínimo para que o colegiado julgue recursos contra decisões das turmas. Eles ainda reiteraram que negar o direito de Bolsonaro ser julgado pelo plenário seria uma violação de direitos humanos, por impossibilitar que o ex-presidente tenha acesso ao duplo grau de jurisdição.

### Trânsito em julgado

Em sua decisão, Moraes classificou o requerimento como “incabível juridicamente”, porque a ação contra o ex-presidente já transitou em julgado.

“Julgo prejudicado o agravo regimental, pois absolutamente incabível juridicamente a interposição desse recurso após o trânsito em julgado do Acórdão condenatório e o início do cumprimento da pena de reclusão, em regime fechado, em relação ao réu Jair Bolsonaro”, destaca Moraes.

Fabio Rodrigues-Pozzebom/Agência Brasil



**Especialista diz que ainda cabem recursos para a defesa**

### Recursos

Ao Correio da Manhã, o mestre em Processo Penal pela Pontifícia Universidade Católica de São Paulo e sócio do Pavan Lapetina Advogados Vinícius Lapetina explicou que, por regra, “após o trânsito em julgado da condenação criminal, não é possível rediscutir o mérito do processo com o objetivo de reformar a sentença”.

Contudo, ele reiterou que ainda cabem recursos para a defesa do ex-presidente, que está preso desde novembro na Superintendência da PF por integrar o núcleo crucial do plano de tentativa de golpe de Estado.

### Advogado explica...

“Todavia, no processo penal existe o instituto da Revisão Criminal, que consiste em ação autônoma de natureza revisional, passível de ajuizamento quando houver evidência de que a condenação foi proferida em afronta ao texto expresso da lei penal ou à evidência dos autos; quando a sentença condenatória se fundar em provas falsas; ou quando forem descobertas novas provas de inocência do condenado”.

### Revisão Criminal

“Somente quando presentes um dessas três hipóteses, a condenação pode ser revista mesmo após o trânsito em julgado, por meio da Revisão Criminal”, completou Vinícius Lapetina, que também é membro da Comissão de Política Criminal e Penitenciária da Ordem dos Advogados do Brasil em São Paulo (OAB/SP).

### Ajuizamento

Questionado, Vinícius Lapetina detalhou que, caso a situação venha a ser aceita, o “ajuizamento da revisão criminal submeteria o caso à apreciação de órgão julgador diverso”. No caso, seria a Segunda Turma do Supremo Tribunal Federal, ou, eventualmente, o Plenário da Suprema Corte.

### Promotores no MA

No Maranhão, dez promotores estaduais de Justiça pediram, em protesto, exoneração do Gaeco (Grupo de Atuação Especial de Combate ao Crime Organizado) do Ministério Público do Maranhão. Eles são contra uma manifestação do procurador-geral favorável à soltura de dez integrantes da cúpula política de Turilândia.

### Desvios de verba

Os integrantes estão presos desde dezembro sob a acusação de um esquema de corrupção que teria desviado mais de R\$ 56 milhões dos cofres da prefeitura. A liberdade dos suspeitos foi negada pela Justiça na segunda-feira (12). Em comunicado, os promotores afirmaram que a soltura prejudicaria o trabalho do Gaeco na apuração do caso.

### Crise política

O caso provocou uma crise política no município de cerca de 30 mil habitantes, localizado a aproximadamente 160 km de São Luís. O prefeito Paulo Curió (União Brasil) foi afastado do cargo e preso, assim como a primeira-dama, Eva Curió, a vice Tanya Mendes (PRD) e o marido dela, Hyan Alfredo Araújo Mendonça.

### Manifestação

Com o afastamento de Curió, o prefeito em exercício passou a ser o presidente da Câmara Municipal, José Luís Araújo Diniz (União), que cumpre prisão domiciliar. As defesas solicitaram a liberdade dos presos, levando a desembargadora responsável pelo caso, Maria Soares Amorim, a pedir manifestação do MP.



**Fundo começará a pagar investidores que foram lesados**

# Fundo recebe lista para ressarcir Master

## Devolução de até R\$ 250 mil deve começar nos próximos dias

Por Beatriz Matos

Dois meses após a decretação da liquidação extrajudicial do Banco Master, os investidores da instituição começam a vislumbrar o primeiro desfecho concreto do caso. O Fundo Garantidor de Créditos (FGC) já recebeu oficialmente a relação dos investidores com direito à restituição de até R\$ 250 mil por CPF.

A lista foi enviada na quarta-feira passada pelo liquidante nomeado pelo Banco Central do Brasil, Eduardo Bianchini, e marca o início da etapa operacional de ressarcimento.

O FGC e a equipe do liquidante realizam agora uma conferência final dos dados para validar os investidores elegíveis e os valores a serem pagos. A expectativa no Banco Central é que os primeiros pagamentos sejam liberados até o início da próxima semana.

### Fila milionária

Mais de 1,5 milhão de investidores constam na lista encaminhada ao fundo. O pagamento máximo, independentemente do valor aplicado, será de R\$ 250 mil por CPF, conforme as regras do FGC.

O avanço no ressarcimento ocorre em meio a um cenário de forte atenção institucional sobre o caso. De volta das férias, o ministro da Fazenda, Fernando Haddad, afirmou nesta terça-feira

(13) que mantém conversas diárias com o presidente do Banco Central (BC), Gabriel Galípolo, responsável pela decisão de liquidar o Banco Master, tomada em novembro.

“Podemos estar diante da maior fraude bancária da história do país”, afirmou Haddad, ao defender cautela formal no processo, sem abrir mão da firmeza na defesa do interesse público. Investigações em curso apontam, entre outras suspeitas, uma possível fraude na venda de carteiras de crédito do banco para o BRB, o banco estatal de Brasília, em operações que somariam cerca de R\$ 12 bilhões.

A dimensão do pagamento reacende o debate sobre a robustez do FGC. Para a professora de Direito Empresarial do Ibmec Brasília, Juliana Garcia, o fundo foi concebido para suportar choques relevantes, mas eventos dessa magnitude pressionam sua liquidez no curto prazo.

“O modelo tende a suportar um evento grande isolado, mas um pagamento dessa magnitude tende, sim, a ter impacto relevante no curto prazo”, afirma.

O início dos pagamentos ocorre após a superação de embates institucionais entre o Banco Central e o Tribunal de Contas da União (TCU). Em reunião fechada realizada nesta semana, as duas instituições chegaram a um entendimento que viabilizou o acesso do TCU aos documentos que embasaram a liquidação.



# CORREIO ECONÔMICO

POR MARTHA IMENES

Vosmar Rosa/MPor



Importadores brasileiros devem buscar novos mercados

## Importações continuam seletivas, alerta especialista

O Banco Mundial projeta crescimento global de 2,3% em 2025, enquanto a Organização Mundial do Comércio (OMC) prevê queda de 0,2% no comércio internacional, impactado por tarifas e incertezas regulatórias. No Brasil, as importações atingiram US\$ 135,8 bilhões no primeiro semestre, alta de 8,3% em relação a 2024, segundo a Associação de Comércio Exterior do Brasil (AEB). Já a Confederação Nacional da Indústria (CNI) aponta maior pressão sobre a indústria pela entrada de manufaturados e pelos efeitos das tarifas dos Estados Unidos. Especialista faz um alerta sobre incertezas para o importador brasileiro, que pode pagar mais caro por causa de tarifas e do dólar volátil.

### Busca por novos mercados

“Para o quarto trimestre, a tendência é de expansão seletiva das compras externas em setores como tecnologia, saúde, insumos industriais e bens de consumo, com diversificação de fornecedores na Ásia e na União Europeia”, avalia Thiago Oliveira, especialista em comércio exterior e câmbio e CEO da Saygo, que complementa: “A oportunidade é redesenhar origens, negociar cláusulas cambiais e capturar preços melhores em mercados que ficaram mais competitivos”.

Divulgação



Actionline, do grupo Untold, faz parceria com Velo Energia

## Velo faz parceria com a Actionline

A Actionline inicia operação para a Velo Energia, plataforma que conecta consumidores a fontes limpas de energia por meio de assinatura, oferecendo economia na conta de luz sem necessidade de instalação de equipamentos ou investimento inicial. A parceria foi estruturada com foco na operação de vendas, apoiando a expansão da companhia e a organização de seus processos comerciais. A nova frente envolve equipes voltadas à condução do processo comercial, desde a qualificação de interessados e simulações de economia até o apoio à adesão ao serviço.

### Entrega no prazo

Renata Guilherme, diretora de CX na Actionline, explica que a estrutura foi desenhada para dar mais clareza e agilidade à experiência de adesão. “A venda de um serviço de energia precisa ser simples e bem orientada. Criamos uma operação preparada para conduzir o cliente ao longo do processo, com validações eficientes e foco em garantir que o benefício seja entregue no prazo esperado”, afirma.

## Relações públicas

A maturidade em relações públicas (PR, public relations, na sigla em inglês) deu um salto no Brasil. Um novo levantamento da Motim, aceleradora de reputação e gestora de posicionamento, mostra que o trabalho na área já é percebido como motor de competitividade pelas empresas.

### Levantamento

Entre as 33 organizações consultadas em dezembro, 39% apontam ganhos comunicacionais expressivos ao longo do ano e 33% afirmam que a área foi determinante para gerar impacto direto nos negócios. Apenas 9% das companhias não identificaram qualquer retorno, enquanto 18% informaram não ter área dedicada.

### Comunicação

Segundo Gabriel Oliveira, executivo da Motim, os resultados mostram que hoje a comunicação é tratada dentro das organizações como muito mais intencionalidade. “Hoje, as empresas mais bem-sucedidas entendem que a comunicação é um ativo capaz de impactar vendas, retenção, atração de talentos”.

### Desafio

O levantamento reforça que empresa, que já utiliza o serviço, pretende reduzir investimentos em PR em 2026, um sinal de resiliência mesmo diante das incertezas típicas de um ano eleitoral e de um cenário macroeconômico que tende a ser adverso. Cerca de 10% informaram, inclusive, que planejam ampliar o investimento.

### Liv Up

De acordo com Victor Santos, CEO da Liv Up, hoje o PR aprofunda a cultura de propósito e transparência junto ao mercado. “Construir uma relação verdadeira com o consumidor sempre foi central. O PR traduz nosso propósito em narrativas que conectam. O resultado mais evidente é o aumento da confiança”, diz.

### BugHunt

Em cibersegurança, a disciplina é determinante para educar o mercado. “Nosso setor ainda está amadurecendo. O PR foi essencial para nos tornar referência e facilitar conversões, porque muitos clientes já chegam confiando na marca”, explica Caio Telles, executivo-chefe da empresa BugHunt.

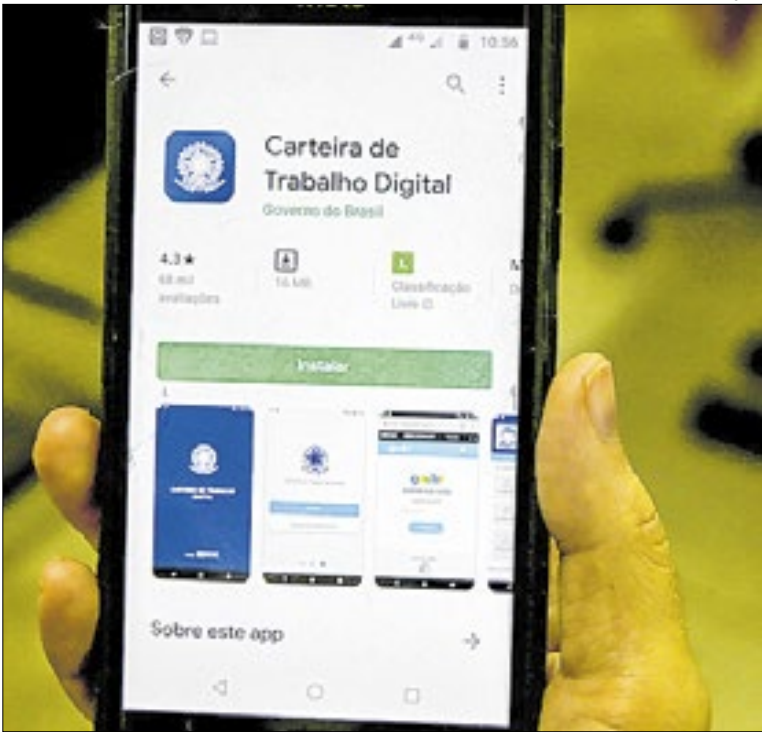

Requerimento pode ser feito pelo aplicativo CTPS Digital

# Teto do seguro-desemprego vai a R\$ 2,5 mil

## No ano passado, 7,8 milhões de pessoas receberam o auxílio

Por Martha Imenes

e acompanhar as parcelas.

O aumento de 3,90% no Índice Nacional de Preços ao Consumidor (INPC) aumentou o teto do seguro-desemprego, que passou de R\$ 2,4 mil para R\$ 2,5 mil. Somente tem direito ao auxílio o trabalhador demitido sem justa causa. Já o piso do seguro segue a variação do salário mínimo (R\$ 1,6 mil).

A parcela do seguro-desemprego é calculada com base na média das três últimas remunerações do trabalhador antes da demissão.

### Dados exclusivos

Em 2025, segundo dados do Ministério do Trabalho e Emprego, obtidos pelo Correio da Manhã, 7,8 milhões de pessoas receberam o seguro-desemprego. Entre os beneficiários estão: trabalhadores formais, ou seja, com carteira assinada (6,4 milhões), pescador artesanal (1,2 milhão), trabalhador doméstico (165 mil), bolsa de qualificação profissional (16 mil) e trabalhador resgatado (2,6 mil).

Para solicitar e acompanhar o seguro-desemprego, os aplicativos oficiais são o Carteira de Trabalho Digital (CTPS Digital). Pelo app CTPS Digital, o usuário entra com a conta Gov.br, clica em “Benefícios”, “Solicitar Seguro-Desemprego”, insere o número do requerimento (fornecido pela empresa) e seus dados bancários para finalizar o pedido

### Direitos

Pago ao trabalhador com carteira assinada dispensado sem justa causa, o seguro-desemprego tem de três a cinco parcelas, que dependem do número de meses trabalhados no emprego anterior e do número de pedidos do benefício.

Para ter direito ao seguro-desemprego, o trabalhador deve cumprir os seguintes requisitos:

- Ter sido dispensado sem justa causa;
- Estar desempregado, quando do requerimento do benefício;
- Ter recebido salários de pessoa jurídica ou pessoa física equiparada à jurídica (inscrita em cadastro específico da Previdência Social) relativos a:
  - pelo menos 12 meses nos últimos 18 meses imediatamente anteriores à data de dispensa, no primeiro pedido;
  - pelo menos nove meses nos últimos 12 meses imediatamente anteriores à data de dispensa, no segundo pedido; e
  - cada um dos seis meses imediatamente anteriores à data de dispensa, nos demais pedidos;
- Não ter renda própria para o seu sustento e de sua família;
- Não estar recebendo Benefício de Prestação Continuada (BPC) ou auxílio previdenciário, exceto pensão por morte ou auxílio-acidente.



# Contas do início de ano causam ‘ressaca financeira’

Despesas chegam após as datas festivas e podem gerar estresse para grande parte das pessoas

Por Martha Imenes

O início do ano costuma trazer uma “ressaca” financeira para muitas famílias: além de começar a quitar gastos que já passaram, janeiro e fevereiro concentram diversas despesas obrigatórias, como IPTU, IPVA e material escolar, o que pode sobrecarregar o orçamento doméstico logo nos primeiros meses do ano. Pesquisa do Serasa aponta que 83% dos brasileiros inadimplentes relatam perda de sono e ansiedade devido ao acúmulo de boletos nessa época do ano.

Segundo o estudo, a preocupação com dinheiro afeta a saúde mental de 84% dos brasileiros, sendo que 49% relatam ansiedade como principal sintoma relacionado a dificuldades financeiras, além do estresse. Esses dados reforçam a importância de estratégias que unam organização das finanças e cuidados emocionais.

O levantamento também mostra que os problemas financeiros afetam diretamente os relacionamentos pessoais: 45%

sentem culpa ao pedir dinheiro emprestado, 41% evitam conversas sobre o tema e 29% acabam se isolando de amigos e familiares.

Apesar do cenário, há um ponto de atenção positivo: 95% dos brasileiros reconhecem a saúde mental como tão importante quanto a saúde física – sendo que destes, 19% a consideram até mais relevante.

## Impactos na saúde

A preocupação constante de lidar com contas e orçamento apertado pode desencadear ou agravar esses sintomas, além de potenciais efeitos físicos como dores de cabeça e tensão muscular. No Brasil, transtornos de ansiedade já são comuns em contextos mais amplos de saúde mental, com altas taxas de prevalência no país.

“Existe uma série de apelos, de todas as naturezas, nessa época do ano (final de ano), para que se consuma cada vez mais. O fim do ano chega, gastamos de forma desregrada, em seguida janeiro chega, com um monte de contas para pagar e não se tem recurso,



Contas do início do ano causam estresse em famílias, alerta especialista da Hapvida

precisa pedir emprestado, expor a fragilidade por não ter dinheiro naquele momento. Acaba adoecendo em pequenas doses, o que

## Pesquisa do Serasa Eaponta que 83% dos brasileiros inadimplentes relatam perda de sono e ansiedade devido ao acúmulo de boletos nessa época do ano

é muito complicado, se tornando cada vez mais ansioso por conta disso”, explica Miguel Catete, psicólogo clínico da Hapvida.

Saber lidar com o momento e ter consciência sobre os gastos sazonais, também podem evitar problemas que impactam a saúde. Outro fator é se informar e conversar com alguém sobre que está passando.

“Uma das medidas é se informar e a partir desse conhecimento procurar vias, meios de desenvolvimento. Além disso, ansiedade e depressão andam juntos, e é importante conversar com as pessoas, falar mesmo sobre o que está passando. Uma pessoa ansiosa começa a identificar no seu dia a dia aspectos muito recorrentes, como má qualidade e forma inadequada como se alimenta, como dorme, irritabilidade, interações cada vez mais superficiais, dependência afetiva ou emocional. A vida começa a ficar limitada e a origem desses indicadores, provavelmente, pode não ser o momento entre o final e o início do ano, mas um estilo de vida, uma

maneira de construir e ver o mundo completamente distorcida”.

## Como controlar

- Planejamento antecipado: organizar datas e valores das principais contas de início de ano para distribuir os pagamentos ao longo do tempo.
- Reserva de emergência: sempre que possível, separar um montante de 10% da renda mensal para imprevistos, reduzindo a pressão diante de despesas extras.
- Educação financeira: registrar entradas e saídas, definir metas claras e realistas e evitar compras por impulso ajudam a diminuir a apreensão associada às finanças.
- Cuidado com a saúde mental: reconhecer sinais de ansiedade e procurar apoio, seja por meio de redes de suporte ou profissionais qualificados, é crucial para evitar que o estresse financeiro se transforme em um ciclo prejudicial à saúde.

# Venda de automóveis e comerciais leves cresce 2,58% em 2025, aponta Fenabrave

Paulo Pinto/Agência Brasil

As vendas de novos automóveis e comerciais leves, como picapes e furgões, apresentaram, em 2025, desempenho positivo com crescimento de 2,58 % em relação a 2024. Ao todo, foram emplacadas 2.549.462 unidades. O balanço foi divulgado pela Federação Nacional da Distribuição de Veículos Automotores (Fenabrave).

Somando-se a venda de ônibus e caminhões com a de comerciais leves, o resultado também foi positivo, com o emplacamento de 2.689.179 unidades, o que representou aumento de 2,08% comparada a 2024.

Já quando se considera o emplacamento de todos os segmentos somados (automóveis, comerciais leves, caminhões, ôni-

bus, motocicletas, implementos rodoviários e outros veículos), o crescimento foi 8,02% no período, com a comercialização de 5.124.544 unidades. As informações são da Agência Brasil.

## Dezembro

Em dezembro, a venda de automóveis e comerciais leves cresceu 17,59% em relação a novembro e 9,60% na comparação com dezembro de 2024, totalizando 267.117 unidades emplacadas.

Considerando-se o emplacamento de todos os segmentos em dezembro, o setor apresentou crescimento de 12,28% em relação a novembro e de 14,97% em relação a dezembro de 2024, somando 492.468 veículos.



Sérgio Dante Zonta, 1º vice-presidente da Fenabrave durante apresentação do balanço do setor



# CORREIO JURÍDICO

POR  
MARTHA IMENES

Reprodução Facebook



Turilândia (MA) tem pouco mais de 33 mil habitantes

## TJ-MA mantém prisão de cúpula de Turilândia

Turilândia, município com 33.219 pessoas, no interior do Maranhão, voltou ao noticiário. Dessa vez por conta da manutenção da prisão da cúpula administrativa da cidade. Após o pedido de exoneração de dez promotores de Justiça que integram o Grupo de Atuação Especial de Combate às Organizações Criminosas (Gaeco) do Ministério Público do Maranhão (MP-MA), o Tribunal de Justiça do estado manteve a prisão de acusados por desvio de R\$ 56 milhões dos cofres públicos municipais. Contrariando o parecer do Gaeco, procurador-geral de Justiça do estado, Danilo José de Castro Ferreira, pediu a liberdade provisória dos presos. O que foi negado pela desembargadora Graça Amorim, da 3ª Câmara Criminal do TJ-MA.

### Crise sem precedentes

Com a decisão da desembargadora do TJ, o prefeito e a primeira-dama do município e demais suspeitos seguem presos. A decisão do Ministério Público abriu uma crise sem precedentes na cidade: todos os promotores pediram exoneração. Os promotores afirmaram que a manifestação da Procuradoria-Geral de Justiça enfraqueceu a atuação institucional do órgão no enfrentamento ao crime organizado.

Divulgação



Promotores do Gaeco pediram exoneração coletiva

### O que dizem os promotores

“Os subscritores entendem que tal posicionamento, além de destoar das premissas que orientaram o criterioso trabalho investigativo desenvolvido no caso, enfraquece a atuação institucional do Ministério Público no combate ao crime organizado, produzindo impactos negativos na credibilidade das investigações complexas e na efetividade das medidas cautelares indispensáveis à repressão qualificada dessas organizações, além das implicações já oportunamente levadas ao conhecimento de Vossa Excelência”, apontou o pedido de exoneração.

### O que diz o procurador-geral

Como resposta, o procurador-geral, Danilo Ferreira, soltou nota afirmando que a exoneração em estruturas administrativas e em cargos de coordenação “são eventos naturais na dinâmica institucional e não comprometem a continuidade das ações estratégicas”. A nota diz ainda que as medidas adotadas e propostas pela Procuradoria-Geral estão em conformidade com a Constituição e a legislação.

### Justificativa

Segundo nota da procuradoria, “as decisões proferidas e as medidas requeridas não extrapolam os limites da lei, tampouco representam qualquer tentativa de abrir mão ou contornar as normas que regem o processo penal”. O texto afirma ainda que prisão somente seria necessária se o caso fosse “gravoso”.

### Nomeação

Com a exoneração, o procurador-geral nomeou o procurador de Justiça Haroldo Paiva de Brito para coordenar o Gaeco e a Coordenadoria de Assuntos Estratégicos e Inteligência (Caei). A nota diz ainda que os demais integrantes da nova equipe serão nomeados para continuidade aos trabalhos.

### Respeito às leis

“O Ministério Público do Maranhão reafirma que seguirá atuando com responsabilidade, firmeza e respeito às leis, combatendo a criminalidade e defendendo o patrimônio público, sempre com equilíbrio, justiça e compromisso com a sociedade maranhense”, encerra a nota da Procuradoria-Geral de Justiça.

### Os presos

Entre eles estão o prefeito, Paulo Curió, preso preventivamente no Complexo Penitenciário de Pedrinhas, em São Luís; a primeira-dama da cidade, Eva Curió; a ex-vice-prefeita Janaina Soares Lima, o marido dela, Marlon de Jesus Arouche Serrão, e o contador da prefeitura, Wandson Jhonathan Barros. Além deles, 11 vereadores da cidade.

### Generalizado

O esquema teria começado em 2021, quando Paulo Curió foi eleito pela primeira vez. As investigações apontam um sistema organizado de corrupção, com empresas de fachada, notas frias, propina e fraudes em licitações. O promotor Fernando Berniz, do Gaeco, chegou a afirmar que o problema era generalizado.

### Pregoeira

Ao decidir pela manutenção da prisão dos investigados, a desembargadora Graça Amorim determinou a aplicação de prisão domiciliar apenas para a pregoeira do município, Clementina de Jesus Pinheiro Oliveira, por ter sido diagnosticada com câncer de útero. Ela terá monitoramento eletrônico.



Legislação institui programas de conformidade tributária

# Lei estabelece critérios para devedor contumaz

## Norma cria Código de Defesa do Contribuinte e endurece sanções

Por Martha Imenes

A Lei Complementar nº 225/2026, que institui o Código de Defesa do Contribuinte e estabelece regras mais rígidas contra o chamado devedor contumaz, já está em vigor após sanção do presidente Luiz Inácio Lula da Silva. A lei foi sancionada com vetos e alterou parâmetros da relação entre Fisco e empresas, ao diferenciar a inadimplência ocasional da prática reiterada de não pagamento de tributos como estratégia de negócio.

O texto define como devedor contumaz aquele que apresenta inadimplência substancial, reiterada e injustificada. Entre as sanções previstas estão o impedimento de acesso a benefícios fiscais, a restrição para contratar com o poder público e a impossibilidade de extinção da punibilidade em crimes tributários mediante o simples pagamento do débito. A aplicação das penalidades depende da instauração de processo administrativo específico, com direito ao contraditório e à ampla defesa.

Em nota, o governo federal afirmou que a lei busca coibir o uso de brechas legais por empresas que deixam de recolher tributos de forma sistemática, prejudicando a concorrência e os contribuintes adimplentes. A norma também afasta mecanismos considerados recorrentes para evitar a responsabilização penal em casos de sonegação reiterada.

Para o advogado tributarista Wilson Sahade, sócio do escritório Lecir Luz e Wilson Sahade Advogados, a nova legislação estabelece uma distinção relevante entre a inadimplência ocasional e a prática reiterada de sonegação no ambiente empresarial. “O grande mérito do novo texto não reside apenas na repressão, mas na preservação da livre concorrência. Quem opera no dia a dia do Direito Empresarial sabe que o maior prejudicado pela estratégia do ‘imposto como margem de lucro’ não é apenas o Estado, mas o empresário ético, que cumpre suas obrigações e perde competitividade para quem utiliza a sonegação reiterada como modelo de negócio”, explica. “Saímos de uma cultura puramente punitiva para uma lógica de governança e colaboração fiscal. O desafio agora reside na regulamentação: é preciso assegurar que esses mecanismos de incentivo sejam acessíveis e que os critérios de exclusão de punibilidade penal sejam aplicados com absoluta precisão técnica”, pontua.

A doutora em Direito Tributário Marcela Cunha Guimarães, sócia do Marcela Guimarães Sociedade de Advogados, destaca que o diploma “sistematiza direitos como a segurança jurídica, a boa-fé e o devido processo administrativo”, além de incentivar o cumprimento voluntário das obrigações fiscais.



# No RJ, 47% das ações foram medidas protetivas para mulheres

Governo federal cria formulário para subsidiar os sistemas de justiça e segurança

Edilson Rodrigues/Agência Senado

Por Martha Imenes

O ano começa com dados críticos em relação à violência contra a mulher e com iniciativas governamentais no combate ao feminicídio, assassinato de mulheres por razões de gênero. O Brasil ocupa o 5º lugar no ranking mundial deste crime. Segundo o Tribunal de Justiça do Rio, quase metade dos processos registrados pelo Plantão Judiciário no Rio de Janeiro, durante o recesso de final de ano, foram relativos a medidas protetivas previstas na Lei Maria da Penha. Das 18h do dia 19 de dezembro de 2025 às 11h de 6 de janeiro deste ano, foram despachados 4.027 processos na capital fluminense. As medidas protetivas corresponderam a 47%.

Em 2025, a plataforma Maria da Penha Digital – desenvolvido por alunos da UFRJ – aponta que no Estado do Rio de Janeiro, 4.014 mulheres pediram medidas protetivas. Desse total, 523 registros foram em dezembro. Ou seja, a média é de 11 pedidos por dia ou uma solicitação a cada 2h. Em 2025, segundo dados do Ministério da Justiça e Segurança Pública foram 1.075 mortes de mulheres somente em 2025.

Para denunciar violência contra a mulher, seja a vítima ou pessoa próxima, basta ligar gratuitamente para a central 180.



Especialista diz que realidade dos crimes de ódio contra a mulher é diária e avassaladora

## Formulário

Para se ter uma ideia da gravidade da situação, em 2025, o governo federal criou o Formulário Nacional de Avaliação de Risco (Fonar). A ferramenta visa padronizar o registro de informações de vítimas de violência doméstica e familiar no Sistema Nacional de Informações de Segurança Pública (Sinesp).

O objetivo é subsidiar os profissionais de segurança e do sistema de justiça com informações precisas para que eles possam reconhecer o risco elevado

de morte da mulher ou qualquer forma de violência doméstica, e ajudá-la com pedidos de medidas protetivas.

## Descumprimento

O país registrou uma taxa de 18,3% de descumprimento de medidas protetivas de urgência em 2024, o que corresponde a um total de 101.656 registros nas delegacias de polícia. Os números foram divulgados pela primeira vez pelo Anuário Brasileiro de Segurança Pública em julho de 2025 e revelam uma falha no sistema de proteção à

mulher, com um crescimento de 10,8% nas violações em relação a 2023.

De acordo com o levantamento, a cada 10 mulheres com proteção judicial, quase duas tiveram a medida desrespeitada pelos agressores.

Os casos de descumprimento somaram 101.656 no ano passado, contra 87.642 em 2023. As medidas mais comuns concedidas pela Justiça incluem a proibição de aproximação e contato com a vítima, além do afastamento do agressor do lar.

## Dia de Luto e Memória

O alto número de morte de mulheres vítimas de feminicídio fez o governo federal instituir o Dia Nacional de Luto e Memória (Lei nº 15.334) em 17 de outubro, em homenagem também a jovem Eloá Cristina Pimentel, assassinada em Santo André (SP), e a criação da lei que determina publicação de relatório bienal sobre violência contra as mulheres. A lei foi sancionada pelo presidente Luiz Inácio Lula da Silva, e leva a assinatura das ministras Márcia Lopes (Mulheres), Macaé Evaristo (Direitos Humanos e da Cidadania) e Margareth Menezes (Cultura).

Outra medida do governo foi o programa Antes que Aconteça, criado para garantir recursos a ações de fortalecimento da rede de apoio às mulheres em situação de violência doméstica, com olhar especial para a prevenção. Por meio do Ministério da Justiça e Segurança Pública, também lançou o Programa Nacional das Salas Lilás, instituindo diretrizes nacionais para fomentar e direcionar o acolhimento e atendimento especializado às mulheres e meninas em situação de violência de gênero nas instituições de segurança pública e de justiça.

Em 2024, o Ministério da Justiça e Segurança Pública editou portaria para estabelecer que 10% dos repasses obrigatórios do Fundo Nacional de Segurança Pública aos estados e ao DF sejam destinados ao enfrentamento da violência contra a mulher.

# Campanha nos aeroportos do país

Rovena Rosa/Agência Brasil

O Ministério de Portos e Aeroportos iniciou no final de dezembro de 2025, a campanha “Assédio Não Decola, Feminicídio Também Não”, nos aeroportos do país, para somar às ações de combate à violência contra as mulheres e reforçar a proteção no setor aéreo. A apresentação ocorreu no Aeroporto de Congonhas, em São Paulo, e contou com a presença do ministro Silvio Costa Filho. A iniciativa marcou o início da veiculação de peças de conscientização, prevenção, orientação e informação, envolvendo profissionais da aviação e o público em geral.

A iniciativa faz parte da segunda fase da campanha “Assédio Não Decola”, iniciada em maio, voltada à conscientização e ao enfrentamento da violência contra as mulheres. A ação, desenvolvida pelo Ministério de Portos e



O ministro de Portos e Aeroportos, Silvio Costa Filho, participa do lançamento da campanha Feminicídio Não Decola no Aeroporto de Congonhas

Aeroportos (MPor) em parceria com a Agência Nacional de Aviação Civil (Anac) e a Associação Brasileira das Concessionárias de Aeroportos (ABR), orienta trabalhadores, empresas, passageiros e usuários sobre prevenção, enfrentamento ao assédio e os canais adequados de denúncia e apoio.

“Todos os dias, infelizmente, mulheres são vítimas do feminicídio no Brasil. Por isso, decidimos fazer uma ampla campanha de sensibilização da sociedade brasileira, para que toda a população tenha uma atenção especial para essa pauta”, diz o ministro.

Para a gerente do Programa

Mulheres na Aviação, da Agência Nacional de Aviação Civil (Anac), Ana Mota, a campanha do MPor reforça a importância de usar todos os locais para reforçar o combate à violência contra as mulheres. “Nenhuma forma de violência pode ser naturalizada e nem tolerada em nenhum ambiente. Nós da Anac apoiamos essas iniciativas, que dialogam com ações dos nossos programas “Asas para Todos” e “Mulheres na Aviação”, e contribuem para que a aviação seja um espaço que promove respeito, espaço e dignidade.

## Balanco de 2024

Dados do Ministério da Justiça e Segurança Pública indicam um aumento de 26% no número de tentativas de feminicídio em 2024. De janeiro a setembro de

2025, mais de 2,7 mil mulheres sofreram esse tipo de crime. Outras 1.075 morreram vítimas de feminicídio.

A diretora-executiva do Fórum Brasileiro de Segurança Pública, Samira Bueno, diz que é preciso dar acolhimento às vítimas e investir na educação das novas gerações.

“Não é só garantir que ela acesse uma delegacia de polícia para ter uma medida protetiva de urgência. É garantir que ela tenha acesso a, por exemplo, programas de emprego, geração de renda. Começar a trabalhar isso também desde a primeira infância com os meninos e as meninas no ambiente escolar, é uma forma de a gente evitar que essas crianças, as nossas crianças de hoje, não sejam nem agressores amanhã nem vítimas da violência”, afirma.



# CORREIO NO MUNDO

U.S. Secretary of Defense



Ex-presidente da Coreia do Sul tentou golpe de Estado

## Procurador pede pena de morte para Yoon Suk Yeol

O promotor especial da Coreia do Sul solicitou nesta terça (13) a pena de morte para o ex-presidente Yoon Suk Yeol, acusado de insurreição por sua breve imposição de lei marcial em dezembro de 2024. Yoon é acusado de ser o mentor de uma insurreição. O crime tem uma punição severa na lei sul-coreana, podendo chegar à pena de morte se ele for considerado culpado, embora a Coreia do Sul não tenha executado uma sentença de morte há décadas. Nos argumentos finais no Tribunal Distrital Central de Seul, um promotor afirmou que investigadores confirmaram a existência de um esquema supostamente dirigido por Yoon e seu ex-ministro da Defesa, Kim Yong-hyun, de outubro de 2023, projetado para manter Yoon no poder.

## Ex-presidente nega as acusações

Yoon, de 65 anos, nega as acusações. Ele argumenta que estava dentro de seus poderes como presidente declarar lei marcial e que a ação visava soar o alarme sobre a obstrução do governo pelos partidos de oposição. O Tribunal Distrital Central de Seul deve decidir sobre o caso em fevereiro. Atualmente, após a prisão de Yoon, a Coreia do Sul é palco de manifestações que pedem a liberdade de Yoon e a saída do presidente em exercício, Lee Jae-myung.

U.S. Army/ Arlington National Cemetery



Yoon Suk Yeol pode ser condenado a pena de morte

## Ex-presidente declarou lei marcial

Em 3 de dezembro de 2024, em anúncio televisionado, Yoon decretou a medida excepcional. Atividades políticas e liberdades civis foram banidas, e militares tomaram as ruas de Seul e invadiram a Assembleia Nacional. Protestos contra a medida começaram quase imediatamente. “Eu declaro lei marcial para proteger a livre República da Coreia da ameaça das forças comunistas da Coreia do Norte, para erradicar as desprezíveis forças antiestatais pró-Coreia do Norte que estão pilhando a liberdade e a felicidade do nosso povo, e para proteger a ordem constitucional”, disse Yoon na ocasião.

## Medida foi derrubada e Yoon impeachmentado

Aliados de Yoon criticaram a ação, dizendo que a lei marcial não deveria ser respeitada porque era uma decisão “errada”. O decreto foi derrubado por uma votação unânime na Assembleia Nacional. O movimento ficou conhecido como um roubo autoritário de um governo que, sem apoio parlamentar, quis manter-se no poder com medidas consideradas antidemocráticas. Depois, Yoon sofreu impeachment.

## Incentivo a protestos

O presidente dos EUA, Donald Trump, afirmou na terça (13) que cancelou qualquer diálogo com autoridades do Irã e instou manifestantes a “tomarem as instituições” do país. Na rede Truth Social, Trump escreveu mensagem de ódio e lançou o slogan “MIGA - Make Iran Great Again” [Faça o Irã Grande Novamente].

## Sem diálogo

“Patriotas iranianos, CONTINUEM A PROTESTAR - TOMEM SUAS INSTITUIÇÕES!!! Guarde os nomes dos assassinos e abusadores. Eles pagarão um grande preço. Eu cancelei todas as reuniões com autoridades iranianas até que essa matança sem sentido de manifestantes ACABE. SOCORRO ESTÁ A CAMINHO. MIGA!!!”, escreveu.

## Faixa de Gaza

Ao menos cem crianças morreram em ataques na Faixa de Gaza desde o início do cessar-fogo entre o grupo terrorista Hamas e Israel, firmado há três meses, disse a Unicef. Isso equivale, aproximadamente, a uma menina ou menino morto por dia desde outubro do ano passado, quando o frágil acordo de trégua foi assinado.

## Acusações

Desde então, Tel Aviv e Hamas têm trocado acusações de violação do pacto, e o governo de Binyamin Netanyahu continuou a realizar ataques aéreos e operações direcionadas ao território. Segundo o porta-voz da Unicef, James Elder, 60 meninos e 40 meninas palestinos morreram vítimas de bombardeios aéreos, ataques com drones e disparos de tanques.

## Subnotificação

“Embora os ataques tenham diminuído durante o cessar-fogo, eles não cessaram”, disse. Ainda de acordo com Elder, a cifra muito provavelmente está abaixo do número real de vítimas. O Ministério da Saúde de Gaza, que atua sob controle do Hamas, contabilizou um total de 442 mortes desde a trégua.

## Hipotermia

Deste total, 165 seriam crianças. “Sete crianças morreram de hipotermia neste ano”, disse à AFP Zaher Al-Wahidi, diretor do departamento de informática da pasta, que registra as mortes. O cessar-fogo acordado em outubro não avançou além da primeira fase, na qual os principais combates foram interrompidos.



Jens-Frederik Nielsen rejeitou ameaças dos Estados Unidos

# Groenlândia escolhe a Dinamarca, não os EUA

## Primeiro-ministro da ilha fez afirmação em coletiva de imprensa

A Groenlândia “escolhe a Dinamarca em vez dos Estados Unidos”, disse o primeiro-ministro da ilha ártica, Jens-Frederik Nielsen, em uma coletiva de imprensa em Copenhague na terça (13). Fala ocorre em meio às ameaças do presidente dos EUA, Donald Trump, de que poderia anexar a ilha. Na semana passada, o primeiro-ministro da Groenlândia já havia pedido que o republicano pare com as ameaças.

“Há uma coisa que precisa ficar clara para todos: a Groenlândia não quer pertencer aos Estados Unidos. A Groenlândia não quer ser governada pelos Estados Unidos. A Groenlândia não quer fazer parte dos Estados Unidos”, disse Nielsen.

Nielsen fez uma dura crítica à “pressão completamente inaceitável”. O político enfatizou que “é claro que queremos fortalecer a cooperação em segurança no Ártico com os Estados Unidos, com a Otan, com a Europa e com os Estados árticos que fazem parte da Otan”.

Para o premiê, “há muitos indícios de que a parte mais difícil ainda está por vir”. Ele concedeu uma entrevista ao lado de sua homóloga dinamarquesa, Mette Frederiksen.

Trump afirmou que poderiam usar “a maneira suave” ou “a maneira dura” para adquirir a ilha. Ele descartou, por ora, a “compra do território”. Segundo informações da agência Reuters,

o governo Trump estaria estudando a possibilidade de pagar até R\$ 530 mil por habitante da Groenlândia que apoiar o plano de anexação.

Argumento do republicano é que, se os EUA não tomarem a ilha, Rússia ou China o farão. “Não podemos permitir que a Rússia ou a China ocupem a Groenlândia. É isso que elas farão se não agirmos. Portanto, tomaremos alguma providência em relação à Groenlândia, seja da maneira suave ou da maneira dura”, declarou Trump na sexta.

## Interesse de Trump

A ilha abriga, desde 1951, a Base Aérea de Thule, a instalação militar americana mais ao norte do planeta. O local é considerado peça-chave para sistemas de monitoramento, defesa antimísseis e vigilância do espaço aéreo no hemisfério norte.

A Groenlândia também concentra reservas de minerais críticos usados na indústria tecnológica, em equipamentos militares, turbinas de energia e eletrônicos. A exploração desses materiais é hoje amplamente dominada pela China, o que amplia o interesse americano na região.

A localização da Groenlândia é vista como estratégica por estar entre a América do Norte, a Rússia e rotas de acesso ao Ártico. A área ganhou peso militar e econômico com o aumento das tensões globais.



# Mortes superam número de nascimentos registrados na França

Cenário foi registrado no país pela primeira vez desde a Segunda Guerra Mundial

A França registrou mais mortes do que nascimentos em 2025 pela primeira vez desde o fim da Segunda Guerra Mundial, segundo números oficiais divulgados na terça-feira (13) - um cenário que mina a vantagem demográfica de longa data do país sobre outras nações da União Europeia.

Em 1º de janeiro de 2026, 69,1 milhões de pessoas viviam na França, 0,25% a mais do que em 2025. O aumento, porém, ocorre apenas devido à migração líquida de 176 mil pessoas, segundo o Insee (Instituto Nacional de Estatística e Estudos Econômicos, na sigla em francês). O crescimento natural, que corresponde à diferença entre nascimentos e óbitos, foi negativo: - 6.000.

Essa situação se deve ao recuo da natalidade e ao avanço das mortes.

Cerca de 645 mil bebês nasceram em 2025, 2,1% a menos que no ano anterior, o que corresponde ao menor número desde 1944 pelo quarto ano consecutivo. Paralelamente, 651 mil pessoas morreram, alta de 1,5% em relação a 2024, devido principalmente à epidemia de gripe de inverno, segundo o Insee, e à chegada da geração “baby boomer” à idade de risco.

Tradicionalmente, a França



Freepik

**Cerca de 645 mil bebês nasceram em 2025, 2,1% a menos que o registrado no ano anterior**

possui vantagem demográfica em relação à maioria dos países europeus, mas o envelhecimento da população e a queda nas taxas de natalidade demonstram que o país não está imune à crise demográfica que pressiona as finanças públicas em todo o continente.

“O que surpreende é até que ponto, em poucos anos, o crescimento natural diminuiu devido

à rápida queda dos nascimentos”, afirmou Sylvie Le Minez, chefe da unidade de estudos demográficos e sociais do Insee, em entrevista coletiva.

De acordo com o Insee, a taxa de fertilidade caiu para 1,56 filhos por mulher no ano passado, seu nível mais baixo desde a Primeira Guerra Mundial e bem abaixo do 1,8 das previsões de fi-

nanciamento de aposentadorias pelo Conselho Consultivo de Pensões.

Em 2023, o ano mais recente para comparações com a União Europeia, a França ficou em segundo lugar, com uma taxa de fertilidade de 1,65, atrás apenas da Bulgária, com 1,81.

A mudança demográfica empurrará os gastos públicos de vol-

ta aos níveis da era da pandemia nos próximos anos, enquanto a base tributária erode, alertou o Tribunal de Contas da França no mês passado.

A expectativa de vida atingiu recordes no ano passado -85,9 anos para mulheres e 80,3 para homens-, enquanto a proporção de pessoas com 65 anos ou mais subiu para 22%, quase igualando aqueles com menos de 20 anos.

“Considerando a aposentadoria das grandes gerações nascidas na década de 1960, as tensões no mercado de trabalho e os problemas relacionados à força de trabalho provavelmente aumentarão rapidamente nos próximos anos”, afirmou o economista Philippe Crevel, da think tank Cercle d’Epagne.

A preocupação com os nascimentos paira na França há anos. Em 2024, o presidente de centro-direita Emmanuel Macron defendeu um “reforço demográfico”, baseado em impulsionar a natalidade melhorando a licença parental e combatendo a infertilidade.

Para os demógrafos, dificuldades para ter filhos incluem encontrar um trabalho estável, acesso à moradia, incerteza sobre a crise climática e conciliação entre vida profissional e familiar.

## Irã marca primeira execução de manifestante desde início dos protestos

O Irã deverá executar, nesta quarta-feira (14), um manifestante preso devido à onda de protestos contra o regime teocrático que se espalhou pelo país, segundo organizações de direitos humanos. Se concretizada, essa deverá ser a primeira execução desde o início dos atos em dezembro.

Erfan Soltani, 26, foi detido na semana passada após participar de protestos na cidade de Fardis, próxima à capital Teerã, informou o grupo de direitos humanos Hengaw, com sede na Noruega. Ainda de acordo com a entidade, a família de Soltani não teve acesso às informações sobre as acusações e demais detalhes do processo.

Os familiares teriam sido in-

formados apenas de que Soltani seria executado, com direito a uma última visita, quatro dias após ter sido detido. De acordo com relatos, ele foi preso em sua residência no último dia 8.

Teerã, que aplica a pena máxima por meio do enforcamento, é o segundo país do mundo com mais execuções depois da China, segundo entidades de direitos humanos. Monitoramento da organização Anistia Internacional indica que as autoridades iranianas executaram ao menos 1.000 pessoas em 2025.

O país vive um apagão quase total das comunicações imposto pelas autoridades, o que dificulta a checagem independente das informações. Segundo afirmou à agência Reuters um



Reuters/Folhapress

**Irã encara protestos em momento de caos político e social**

integrante do regime, cerca de 2.000 manifestantes morreram desde que a atual onda de protestos começou.

A ONG Iran Human Rights, também com sede na Noruega, afirmou na segunda (12) que ao menos 648 manifestantes haviam morrido, mas que essa cifra poderia ser maior, chegando a 6.000 vítimas.

Segundo a organização Netblocks, o bloqueio do acesso à

internet já ultrapassava 108 horas no início desta terça (13). Defensores de direitos humanos acusam a República Islâmica de tentar restringir e censurar a divulgação de informações.

Um jornalista da agência de notícias AFP relatou que, embora o apagão da internet continue, a conexão telefônica internacional foi restabelecida nesta terça.

A mais recente onda de manifestações representa um dos

maiores desafios ao regime teocrático desde a Revolução Islâmica de 1979 e gerou reações da comunidade internacional.

Os Estados Unidos anunciaram que vão impor tarifas de 25% a quem comercializar com o Irã. Já o primeiro-ministro da Alemanha, Friedrich Merz, disse nesta terça que acredita que a teocracia iraniana “vive seus últimos dias”.

O Irã já enfrentou protestos em massa nas últimas décadas, mas, desta vez, os atos estão por todo o país e ocorrem em um momento delicado. A Rússia, uma importante parceira, está em guerra na Ucrânia há quase quatro anos, e aliados do regime na região sofreram derrotas nos últimos meses -o ditador Bashar al-Assad caiu na Síria, e o Hezbollah, no Líbano, enfrentou perdas em guerra com Israel.

Os protestos começaram em resposta à alta dos preços, mas logo se voltaram contra os governantes religiosos que estão no poder há mais de 45 anos.

**Por Manoella Smith (Folhapress)**



CORREIO ESPORTIVO

Rodrigo Corsi/ FPF



Votação de impeachment de Casares tem novo capítulo

Justiça amplia otimismo da oposição de Julio Casares

A votação do impeachment do presidente do São Paulo, Julio Casares, marcada para sexta-feira (16), ganhou novos contornos nas últimas horas após a Justiça conceder liminar que permite que o processo seja realizado de forma híbrida, ou seja, de forma presencial e virtual, em vez de apenas presencialmente. Para conselheiros de grupos da oposição, a decisão contribui para que a destituição do presidente do clube do Morumbi seja aprovada. A juíza Luciane Cristina Silva Tavares, da 3ª Vara Cível do Butantã, em decisão publicada na noite de segunda-feira (12), apontou que “não se justifica que a reunião seja presencial, considerando que o regimento interno estabelece como regra a reunião semipresencial”.

Participação de conselheiros

Conforme a juíza, ainda que o regimento preveja que a decisão do formato da reunião seja do presidente do conselho deliberativo, Olten Ayres, que optou pela votação presencial, o processo deve possibilitar “a participação do maior número possível de conselheiros”. “Cabe ainda destacar que, nesta época do ano, muitas pessoas estão viajando com familiares; o formato híbrido abrirá a possibilidade de participação de todos”, apontou a juíza.

São Paulo FC



Juíza indicou novo quórum mínimo para a aprovação

Oposição está confiante no processo

Um dos signatários do pedido de impeachment de Casares, o conselheiro Flávio Marques, do grupo “Salve o Tricolor Paulista”, avalia que a decisão “aumenta muito” as chances de aprovação do impeachment do presidente do São Paulo. “Principalmente pela questão logística. Tem uma parcela grande dos conselheiros que são pessoas de mais idade, com dificuldades de locomoção. Eles votam regularmente, se manifestam, participam das discussões via WhatsApp, mas para fazer o deslocamento físico têm mais dificuldade, ainda mais a noite, em um dia de semana”, afirmou.

Novo quórum mínimo aprovado

A decisão da juíza estabelece ainda que é necessário um quórum mínimo de 75% dos 254 conselheiros aptos a votar para que a decisão seja validada, o que corresponde a 191 votos necessários. Além disso, ela também serão necessários dois terços dos votos, considerando o total de conselheiros do clube para que o impeachment seja aprovado.

Por Lucas Bombana (Folhapress)

Proposta pela SAF

O Santos tem em mãos uma proposta considerável de venda da SAF. Trata-se de uma oferta da família colombiana Santo Domingo, principais investidores da AB InBev. O valor ofertado varia entre R\$ 800 milhões e R\$ 1 bilhão. A diretoria santista avalia a proposta com muito cuidado e deve responder em breve.

Desmanche

Depois das saídas do lateral Gabriel Inocêncio e do zagueiro Wallace, que foram para o Botafogo de Ribeirão Preto, o volante Pedro Martins e o lateral-direito Bryan Borges deixaram a Ponte Preta antes mesmo de estrearem pela equipe. Pedro retornou ao Sport e Bryan está livre no mercado. A Ponte vive crise financeira grave.

Lesão grave

O Guarani confirmou que o volante Igor Pereira sofreu uma ruptura do ligamento cruzado anterior (LCA) do joelho direito no empate por 1 a 1 com o Primavera na estreia do Paulistão. O jogador será submetido a cirurgia, será acompanhado pelo departamento médico e não tem prazo para retornar aos gramados.

De olho

De olho na longa temporada de 2026, o Corinthians está de olho no atacante Kaio César, brasileiro que pertence ao Al Hilal, da Arábia Saudita. Aos 21 anos, o ponta-direita não tem recebido muitas oportunidades. A ideia da diretoria é propor aos sauditas um contrato de empréstimo, já que não teria verba para contratá-lo em definitivo no momento.

Tigrinho de volta

O clássico contra o Santos, que acontece às 19h30 desta quarta, na Arena Barueri, deve marcar o retorno de Vitor Roque ao time titular do Palmeiras. Se recuperando de lesão no tornozelo, o atacante vem treinando normalmente e deve jogar mais tarde. A dúvida está entre o jovem atacante Luigi e ele.

Gol importante

Autor de um gol na vitória do Mirassol por 3 a 0 sobre o São Paulo, o meia argentino Lucas Mugni foi o primeiro estrangeiro a fazer um gol pelo Leão em 16 anos. Segundo o próprio, o gol foi importante para ajudar em sua adaptação ao novo time. Ele ressaltou ter vindo para fazer gols e ajudar o time na Libertadores.



Vitor Roque, do Palmeiras, é o mais valorizado do torneio

Atletas mais valiosos do Campeonato Paulista 2026

Neymar, do Santos, aparece apenas em 15º no ranking

Vitor Roque, do Palmeiras, é o jogador mais valioso do Campeonato Paulista 2026. Já Neymar, do Santos, fecha o top-15. Os dados são do Transfermarkt.

O centroavante alviverde está avaliado em 35 milhões de euros (cerca de R\$ 220 milhões) e lidera a lista com folga. O Palmeiras contratou Vitor Roque em fevereiro do ano passado e pagou 25,5 milhões de euros fixos (R\$ 155 milhões na cotação da época).

Yuri Alberto, do Corinthians, e Flaco López, do Palmeiras, fecham o top 3. O camisa 9 alvinegro está avaliado em 22 milhões de euros (R\$ 138 milhões), contra 20 milhões de euros (R\$ 125,6 milhões) do argentino.

O Alviverde, inclusive, domina o top-10 de jogadores mais valiosos do Estadual. Ao todo, são sete representantes do time de Abel Ferreira. Os outros três atuam no Alvinegro, atual campeão estadual.

Já Neymar aparece apenas na 15ª colocação, avaliado em 10 milhões de euros (aproximadamente R\$ 63 milhões). O camisa 10 renovou recentemente seu contrato com o Santos e está atrás do companheiro Gabriel Brazão.

Memphis Depay é outro longe das primeiras colocações. O holandês do Corinthians é o 21º colocado, com valor de mercado equivalente a 8 milhões de euros (R\$ 50 milhões), o mesmo do jovem alvinegro Gui Negão.

Os mais valiosos do Paulistão

1. Vitor Roque (Palmeiras) - 35 milhões de euros (R\$ 220 milhões)
2. Yuri Alberto (Corinthians) - 22 milhões de euros (R\$ 130 milhões)
3. Flaco López (Palmeiras) - 20 milhões de euros (R\$ 126 milhões)
4. Andreas Pereira (Palmeiras) - 15 milhões de euros (R\$ 94 milhões)
5. Breno Bidon (Corinthians) e Piquerez (Palmeiras) - 14 milhões de euros (R\$ 88 milhões)
7. Facundo Torres (Palmeiras) - 13 milhões de euros (R\$ 82 milhões)
8. Rodrigo Garro (Corinthians), Paulinho (Palmeiras), Maurício (Palmeiras) - 12 milhões de euros (R\$ 75 milhões)
11. Gabriel Brazão (Santos), Ramón Sosa (Palmeiras), Giay (Palmeiras), Jhon Jhon (Bragantino) - 11 milhões de euros (R\$ 69 milhões)
15. Hugo Souza (Corinthians), Neymar (Santos), Raphael Veiga (Palmeiras) e Allan (Palmeiras) - 11 milhões de euros (R\$ 63 milhões)
19. Marcos Antônio (São Paulo) e Emiliano Martinez (Palmeiras) - 9 milhões de euros (R\$ 57 milhões)
21. Memphis Depay (Corinthians) e Gui Negão (Corinthians) - 8 milhões de euros (R\$ 50 milhões)



# Campinas estima aumento de 30% na frequência nas piscinas públicas neste verão

Prefeitura reforça equipes, manutenção e controle da água para garantir a prática do esporte e lazer

Carlos Bassan

Com a chegada das altas temperaturas, as piscinas públicas de Campinas voltam a ser um dos principais pontos de lazer da cidade. No Brasil, o verão vai até 20 de março. Os espaços para natação localizados nas praças de esporte e clubes municipais estão abertas à população de quarta-feira a domingo. Só não funcionarão nos feriados do final do ano. Todos esses equipamentos estão adequados à Lei nº 3.054/66 complementada por normas técnicas regulamentares da Vigilância Sanitária.

## Segurança

O secretário Municipal de Esporte e Lazer, Fernando Vanin, destaca que a recreação acessível precisa caminhar lado a lado com a proteção da população.

“As piscinas públicas são espaços de convivência e lazer para milhares de pessoas. É uma alegria ver esse aumento de até 30% na procura. No entanto, é nesse momento que os cuidados com a segurança precisam ser redobrados”.

Ele conta que todas as unidades contam com equipes de salva-vidas treinados para agir rapidamente em situações de risco. Walker Idenes Roque Luciano, servidor público há 22 anos, que



Manutenção das piscinas visa manter a prática do esporte e lazer seguro em 11 unidades

atua como salva-vidas no Balneário Taquaral, explica que ao sinal de chuva forte, raios ou granizo, os frequentadores são orientados a se retirar imediatamente da água e as piscinas são fechadas.

## Lazer com responsabilidade

Garantir segurança, água de qualidade e conforto exige planejamento criterioso e o empenho de um time de funcionários que trabalha com responsabilidade

e excelência. Wanderlei Massoatto, chefe do almoxarifado da Secretaria Municipal de Esporte e Lazer, controla a quantidade dos produtos químicos utilizados mensalmente em cada piscina pública.

“No Balneário Taquaral, por exemplo, que tem 1 milhão de litros, são 200 kg de cloro, 50 kg de algicida, 40 litros de floculante/clarificante, além de outros produtos. Nas demais piscinas, o consumo é menor porque elas

têm uma média de 400 mil litros de água. É um cuidado constante para oferecer o melhor para a população”, esclarece Wanderlei. Ele conta que o tratamento químico das piscinas da Prefeitura tem um custo aproximado de 232 mil reais por ano.

A cidade conta, ainda, com uma piscina semiolímpica aquecida, localizada na Praça Pompeo de Vitto – Rua Plínio Pereira Neves, nº 260 – Jardim Nova Europa. No momento, diferente

das demais, é utilizada exclusivamente para aulas de natação e hidroginástica, de segunda a sexta-feira. É fechada para manutenção aos sábados e domingos, mas os demais equipamentos da praça seguem abertos ao público. Moradores da região, com a mesma carteirinha, podem utilizar a piscina da Ferdinando Panattoni, a praça mais próxima da Pompeo de Vitto.

## Carteirinha obrigatória

Para ter acesso às piscinas municipais é necessário providenciar a carteirinha da SMEL, válida para todas as unidades. Para solicitar, basta ir a qualquer Praça de Esportes com piscina em funcionamento, de quarta a sexta-feira, das 8h às 12h e das 14h às 16h30; aos sábados, apenas pela manhã.

É necessário levar duas fotos 3x4 recentes, RG/CNH/Certidão de Nascimento e comprovante de endereço atualizado.

## Taxa mensal

Para manter a carteirinha, adultos - de 18 a 59 anos - pagam R\$ 16,20, enquanto adolescentes - de 14 a 17 anos - pagam R\$ 8,10. Crianças até 13 anos e idosos a partir de 60 anos estão isentos da taxa.

# Secretário de Esporte e Lazer, Fernando Vanin, assume cadeira no Conselho Estadual de Desportos

Arquivo PMC



Vanin acumula assentos nos conselhos estadual e nacional

O Diário Oficial do Estado publicou na terça-feira, 6 de janeiro, a nova composição do Conselho Estadual de Desportos (CED). O secretário municipal de Esporte e Lazer de Campinas, Fernando Vanin, é um dos membros escolhidos. Vanin também integra o Conselho Nacional de Esportes (CNE) e responde pela presidência do Conselho Municipal de Esportes e Lazer (CMEL).

O secretário chega ao órgão com a missão de levar a experiência da metrópole do interior para as diretrizes estaduais. Segundo ele, a representação nos Conselhos nos segmentos municipal, estadual e nacional contribuem para que Campinas participe ativamente nas discussões sobre políticas esportivas, fortalecendo parcerias e trazendo investimentos para o desenvolvimento da gestão esportiva municipal.

“Fico honrado e privilegiado em poder contribuir para as três esferas de administração esportiva do nosso

País. Ter representação nos três conselhos de esporte é estratégico para Campinas” afirmou.

Vanin, como membro do CNE, que pertence ao Ministério do Esporte, também é o representante federal no CED.

## O CED

O Conselho Estadual de Desportos é o “cérebro” das políticas públicas do setor em São Paulo. Como órgão colegiado, suas funções vão além da atribuição consultiva; ele é

fundamental para iniciativas como:

## Formulação de diretrizes

Desenhar o futuro do esporte paulista para o biênio 2026-2027.

## Integração

Unir os interesses de federações, clubes (via Sindi-Clubes) e cronistas esportivos.

## Fiscalização e apoio

Monitorar a implementação de programas de incentivo e as-

essorar o Governo na definição de orçamentos.

## Composição do Conselho (Mandato 2026-2027)

De acordo com o decreto publicado em 30 de dezembro de 2025, o mandato dos conselheiros é de dois anos. Participam representantes de diversos setores. Confira quem são:

### Livre escolha do governador:

Fraide Barrêto Sales e Francisco Ronald Rocha Fernandes; Eugenia Cristina Cleto Marolla e Diogo Colombo de Braga.

**Livre escolha da secretária de Esportes:** Carolina Seixas da Silva Nicolau e Joana Passos Miraglia; Glicia Maria Bellemo Cassone e Georgios Stylianos Hatzidakis.

**Associação dos Cronistas Esportivos (ACEESP):** Wagner Oliveira Prado e Nelson Gonçalves Nunes.

**União das Federações (UFEESP):** Joel Lucas Vieira de Oliveira e Frederico Paukoski Wilche.

**Conselho Regional de Educação Física (CREF4/SP):** Rinaldo Tavares e Humberto Aparecido Panzetti.

**Do Ministério do Esporte:** Fernando Lourenço Vanin, e André Rubens Trindade, respectivamente como titular e suplente.

## Campinas no centro das decisões

A nomeação de Vanin não é isolada. Com este novo cargo, o secretário consolida uma posição de influência estratégica: ele já atua como titular no Conselho Nacional do Esporte (CNE), representando a Associação Brasileira dos Secretários Municipais de Esportes e Lazer (ABSMEL) junto ao Ministério do Esporte.

Essa conexão direta entre o município de Campinas, o Governo de São Paulo e o Governo Federal coloca a cidade em uma posição privilegiada para a captação de recursos, grandes eventos e projetos de infraestrutura esportiva.



PINGA-FOGO

■ **CONFIRMADO: VETO TOTAL DO GOVERNADOR AO NOVO FUNDO DA DEFESA CIVIL SAI NO DO DESTA QUARTA** - O Diário Oficial do Estado do Rio publica nesta quarta, 14, o veto total do Governador Cláudio Castro ao Projeto de Lei que criava o Fundo da Defesa Civil, conforme adiantou, em primeira mão, a coluna MAGNAVITA do Correio da Manhã. Os argumentos técnicos são inquestionáveis:

■ 1) Competência constitucional do Poder Executivo para deflagrar o processo legislativo em matéria tipicamente orçamentária, o que inclui propostas para criação e alteração de fundos (arts. 209 da CERJ e 165 da CF);

■ 2) A proposta estabelece diversas atribuições para o Chefe do Poder Executivo, desconsiderando o Princípio da Separação dos Poderes;

■ 3) Dentre outras hipóteses, o fundo em questão prevê como forma de receita 2% dos recursos provenientes de royalties e participações especiais do pré-sal, que vai se somar aos recursos já recebidos.

■ A Secretaria de Defesa Civil- SED-DEC já dispõe de fundo próprio (Fundo Especial do Corpo de Bombeiros Militar do Estado do Rio de Janeiro - FUNESBOM) e a instituição de nova alíquota poderá comprometer parte dos recursos do FECAM (receitas voláteis de royalties).

■ Ademais, a Emenda Constitucional Estadual nº 99/2025, que alterou o Fundo Estadual de Conservação Ambiental – FECAM, incluiu entre suas destinações o fortalecimento das ações de Defesa Civil.

■ Foi uma tentativa de criar um estado dentro do estado, com fundos próprios em duplicata, além do FUNESBOM. A Secretaria de Defesa Civil e o Corpo de Bombeiros (que recebe a taxa de incêndio) é uma coisa só. O secretário da Defesa Civil é também Comandante-Geral do Corpo de Bombeiros. É ele que delibera, junto de mais três oficiais (o chefe do estado maior) e mais dois diretores, o destino do fundo, que, neste ano, deve chegar a R\$ 1 bilhão.

■ A mesma distorção ocorreria no Fundo da Defesa Civil. O Secretário, um subsecretário e dois diretores dariam a palavra final sobre o uso da receita.

■ Nos quartéis corre a notícia que este novo fundo, agora vetado totalmente, tinha sido uma iniciativa do hoje coronel Full Lauro Botto, antes de ser exonerado da Subsecretaria da Defesa Civil pelo secretário e comandante-geral coronel Tarciso Antônio de Salles Junior. Oriundo da Alerj, ele fez o corpo a corpo com os parlamentares e acompanhou pessoalmente o dia da primeira votação no plenário.



# MAGNAVITA

claudio.magnavita@gmail.com

@colunamagnavita

Luciano Mattos terá foto incluída na Galeria dos Procuradores-Gerais de Justiça do Rio

Divulgação

Procurador-Geral de Justiça do Estado do Rio de Janeiro entre 2021 e 2025, o promotor Luciano Mattos terá sua fotografia incluída na Galeria dos Procuradores-Gerais de Justiça no próximo dia 23, em cerimônia marcada para as 11h, na sede da Procuradoria-Geral de Justiça, no Centro do Rio. A solenidade será presidida pelo atual procurador-geral, Antônio José Moreira, que assumiu o cargo em janeiro de 2026.

A segurança pública foi tema prioritário da sua gestão à frente do MPRJ, tendo sustentado perante o plenário do Supremo Tribunal Federal (STF), as medidas adotadas pela instituição para o cumprimento das determinações da Ação de Arguição de Descumprimento de Preceito Fundamental, ajuizada para reduzir a letalidade policial no estado do Rio de Janeiro, a ADPF-635, também conhecida como ADPF das Favelas.

Sob sua liderança, o MPRJ conduziu ainda as investigações sobre o assassinato da vereadora Marielle Franco. Ele também fortaleceu a atuação do Ministério Público no interior fluminense, ao visitar todas as unidades da instituição e se reunir com promotores de Justiça em diversas regiões do estado.



Solenidade em sua homenagem acontece neste mês de janeiro

Eleito pelos colegas, tomou posse como procurador-geral de Justiça em 15 de janeiro de 2021, em meio à pandemia de Covid-19, para o biênio 2021/2023. Foi reconduzido ao cargo pelo governador Cláudio Castro para mais dois anos, encerrando sua gestão em janeiro de 2025, com a posse do atual PGJ, Antônio José Moreira.

Após deixar a chefia do MPRJ, Luciano Mattos assumiu a Assessoria Especial de Relações Institucionais da Corregedoria Nacional do Ministério Público (CNMP), órgão responsável por processos de inspeção e fiscalização do funcionamento do Ministério Público em todo o país.

■ O veto do governador vai repercutir negativamente na imagem do ainda comandante-geral dos bombeiros. Como ele maneja a tramitação de um fundo que abocanha a soberania de uma parte da receita do estado sem combinar com o quinto andar do Palácio Guanabara? Será que ele se colocou como Deus Supremo da Tropa e não considerava o Governador como seu chefe supremo?

■ **RECEITA MILIONÁRIA DA TAXA DE INCÊNDIO TEM PARADEIRO DESCONHECIDO** - A população está sendo metralhada com os milhares de boletos da taxa de incêndio que é cobrada anualmente e continua sem saber onde o dinheiro do contribuinte está sendo gasto. A gestão do Coronel Tarciso Salles é pródiga em cobrar e não mexe uma palha para prestar contas da fortuna arrecadada.

■ O desgaste político do comandante-geral do Corpo de Bombeiros do Rio, Cel Tarciso Antonio de Salles Júnior, só aumenta com a sua relutância em não tornar públicas as atas do Conselho Deliberativo do Fundo Especial do Corpo de Bombeiros Militar do Estado do Rio de Janeiro - FUNESBOM e o destino das verbas milionárias aprovadas pelo grupo de 4 oficiais.

■ **Como justificar ao proprietário de um apartamento conjugado na Zona Sul, que luta para pagar condomínio, IPTU e a prestação do imóvel, que aquele boleto da taxa de incêndio vai para um buraco negro sem prestação de contas e que durante vários anos financia a excursão internacional de oficiais bombeiros para Europa ou Estados Unidos em uma "missão de capacitação"?**

■ É uma mordomia que não fica bem para um estado em Recuperação Fiscal e com dificuldades de caixa. Se não há o que esconder, por que não prestar contas?

■ **O VOTO DE PROTEÇÃO** - O medo virou ferramenta eleitoral. Tem gente fazendo campanha junto aos deputados estaduais do Rio prometendo ao pé do ouvido livrá-los das garras da Polícia Federal. A um deles, que andava muito assustado, foi feita uma pergunta simples: "Você deve algo à PF, ou fez algo de errado?". Depois de pensar um pouco e olhar para o teto da sala, ele respirou aliviado e disparou: "É verdade. Realmente não tenho a temer". Saiu tranquilo da reunião sem medo da própria sombra.

■ **O RIO FERVE COM O FURTO DE ENERGIA** - Neste Rio de 40º graus, as ligações clandestinas estão colapsando as redes elétricas e fazendo um apagão forçado. A conta do furto de energia no Rio está custando caro. Está virando um problema de calamidade de pública.

■ **ASSUNTO PROIBIDO COM SORANZ** - O secretário de Saúde da Prefeitura do Rio, Daniel Soranz, deverá reassumir o seu mandato de deputado federal para cuidar da reeleição.

■ Quem quiser ver o moço irritado é só falar na hipótese da área de saúde do estado ser entregue a algum grupo político no caso da eleição de Eduardo Paes para o governador. Um tema que tira o rapaz do sério.

■ **OS MÚLTIPLOS VICES DE EP** - Uma pergunta que não quer calar nas esferas políticas do estado... Quantas vagas de vice-governador existem em uma chapa majoritária? Pela conta de uma felpuda raposa política que vive em Brasília, a cadeira foi oferecida a pelo menos três correntes diferentes da política fluminense, na semana passada, pelo pré-candidato Eduardo Paes.



# Huguette Gallo



Instagram: @huguette.gallo  
E-mail: huguette.gallo@gmail.com

Divulgação/Museu FAMA



Durante restauro, Museu FAMA encontra registros raros da memória industrial paulista

## Registros raros no Museu FAMA, em Itu

O restauro dos telhados da antiga Fábrica São Pedro, hoje sede do Museu FAMA, trouxe à tona achados que ajudam a contar a história industrial da cidade de Itu e São Paulo.

O prédio é um dos mais importantes conjuntos da arquitetura industrial paulista do início do século 20 e marco patrimonial da cidade de Itu.

Entre as descobertas estão dois cofres contendo documentos das décadas de 1950 e 1960, registros preciosos do cotidiano de trabalho e do processo de industrialização paulista no século 20. Somam-se a eles revistas, ferramentas, pregos, tecidos, papéis diversos e um delicado lenço de linho dos anos 1950, objetos que atravessaram o tempo e agora revelam novas camadas de memória do espaço.

Todo o material está sendo cuidadosamen-

te analisado e catalogado por historiadores e restauradores e dará origem a uma futura exposição, ampliando o diálogo entre patrimônio, educação e cultura. Será uma oportunidade única de aproximar estudantes das redes pública e privada da história e da memória industrial do Estado de São Paulo.

Paralelamente, avança o trabalho técnico de restauração dos oito galpões distribuídos em uma área total de 4.526 m². O trabalho, conduzido por uma equipe multidisciplinar, envolve inspeções, registros e análise estrutural.

A fase de recuperação das coberturas e a substituição de elementos comprometidos já começou.

O restauro é uma ação da Associação Museu São Pedro – Museu FAMA, instituição responsável pela gestão e preservação do espaço.

## Barbie lança boneca TEA

Hoje, a Barbie dá mais um passo histórico em sua jornada contínua pela inclusão e lança sua primeira edição com transtorno do espectro autista (TEA).

A novidade, que integra a linha Barbie Fashionista, foi desenvolvida para representar pessoas com autismo. A boneca foi desenvolvida ao longo de mais de 18 meses de estudo e pesquisas em colaboração com a Autistic Self Advocacy Network (ASAN),

uma organização sem fins lucrativos que luta pelos direitos das pessoas com transtorno do espectro autista e é dirigida por e para pessoas autistas.

A boneca chega ao Brasil a partir de julho.

### “Adolescência” pode ganhar sua 2ª temporada

Apesar de ter sido concebida como uma minissérie,

“Adolescência” pode não ter chegado ao fim. O ator e co-criador Stephen Graham revelou que ele e Jack Thorne estão discutindo a possibilidade de uma segunda temporada da produção da Netflix que se tornou um dos maiores sucessos recentes da plataforma. Graham venceu o prêmio de Melhor Ator em Minissérie, Série Antológica ou Filme para TV.

## Show intimista

Juliano Luccas



Thaís Reganelli lança “Pulmão Aberto”, hoje, no Alma

A cantora Thaís Reganelli retorna hoje aos palcos para o lançamento de seu quinto álbum, “Pulmão Aberto”, marcando um momento especial em sua trajetória artística.

Após quase uma década, desde seu último lançamento (2014), Thaís apresenta um trabalho totalmente autoral, pela primeira vez, em um show intimista, que terá momentos de diálogo entre a cantora e o público.

O EP “Pulmão Aberto” (ou Extended Play, formato de lançamento musical intermediário entre uma música e várias músicas), foi produzido por Hen-

rique Torres, Kito Siqueira, Roberto Coelho, Pablo Lapidusas e João Lenhari.

Os músicos envolvidos na gravação trazem um toque especial e único a cada faixa: Kito Siqueira nos sax alto, sax tenor e sax barítono, flauta e flauta em Sol; Henrique Torres nos violões nylon e aço, Victor Lessa no violoncelo, Thaís na flauta transversal, Fábio Bergamini no metalofone, Andrés Zúñiga no violino, Walter Areia no contrabaixo e Giordanno Barbieri no teclado. E tem mais: participação de Diego Moraes e Benquerê.

Divulgação/Mattel



Barbie com autismo, chega em julho no Brasil