

## A sinuca de bico paulista que desarruma a cabeça da chapa da reeleição de Lula

MAGNAVITA - PÁGINA 3

# Reajuste de tarifa gera crítica

O novo reajuste no preço da passagem do transporte público de Campinas tem sido alvo de questionamentos por políticos e especialistas em relação à transparência dos dados e ao detalhamento de cada insumo presente na planilha tarifária. O Bilhete Único Comum passou de R\$ 5,70 para R\$ 6 e o Vale-

-Transporte de R\$ 6,20 para R\$ 6,50. Vereadora Fernanda Souto (PSOL) apresentou um Projeto de Lei na Câmara para obrigar a Prefeitura a apresentar planilhas de custo e lucro das empresas de transporte antes do decreto de aumento. Segunda ela, o preço da tarifa no município é um dos mais caros do Brasil

PÁGINA 27

## Campinas: recorde de inadimplência

O número de pessoas físicas com contas em atraso no município atingiu, em 2025, a maior proporção dos últimos sete anos.

O município encerrou o ano com 269.009 inadimplentes, segundo Associação Comercial e Industrial de Campinas

PÁGINA 27



Prefeitura de Campinas

O novo reajuste no transporte público de Campinas tem sido alvo de questionamentos

Divulgação/Prefeitura de São Paulo



Celebração reuniu multidão na Avenida Paulista

## 14h de shows e fogos silenciosos

Réveillon da Avenida Paulista marcou uma das maiores celebrações já realizadas em SP

PÁGINA 21

São Paulo ganha praia de surfe de alto luxo

PÁGINA 20

Maior salão de beleza do mundo é dos Jardins

PÁGINA 21

## ABC Político de 2025: N a Z

Lula Marques/ EBC

Foi um ano de letras e palavras inusitadas. Foi ano do T de tarifaço. Que poderia ser também o T de torção. Do S da fuga frustrada de Silvinei Vasques para o Paraguai. Que poderia ser também o S de solda, o aparelho usado pelo ex-presidente Jair Bolsonaro para arrancar sua torção, motivo que o levou a iniciar sua temporada na prisão.



Zambelli fecha a lista do ano político de 2025

PÁGINA 6

## BNDES: R\$ 450 mi para biometano

O Banco Nacional de Desenvolvimento Econômico e Social aprovou financiamento estimado em R\$ 450 milhões para fábrica em Paulínia de energia renovável que transforma biogás de resíduos em biometano

PÁGINA 29

DORA KRAMER

O que será do amanhã em 2026?

PÁGINA 4

PC OLIVEIRA

Lula pode vetar Lei da Dosimetria

PÁGINA 4

## PT desconfia de centrão por trás de Vorcaro

Pronto, apareceu a Janaína. Não é a Janaína Paschoal, mas pode se tornar tão importante quanto foi a nervosa advogada do impeachment da ex-presidente da República Dilma Rousseff (PT).

TALES FARIA - PÁGINA 2



## Fernando Molica

### O início do fim da Era Lula

2026 marca o início do fim da carreira do — goste-se ou não dele — mais importante político brasileiro das últimas décadas, Luiz Inácio Lula da Silva. Dono de uma trajetória só comparável à de Getúlio Vargas, Lula tem sobre este o grande mérito de poder alardear seu compromisso com a democracia: chegou a ser vítima de uma ditadura e esteve ameaçado de ser deposto por outra, felizmente abortada. Preso e condenado em um processo viciado, marcado por ilegalidades e pedaladas judiciais, o petista deu uma quase inacreditável volta por cima, impediu a reeleição do então presidente e chega neste ano como favorito à eleição de outubro.

Se ganhar, o próximo ano será o 45º desde a primeira eleição que disputou, a de 1982, para o governo de São Paulo. Empatará assim com o período de vida política de Vargas, iniciado em 1909 (quando foi eleito deputado estadual) e encerrado em 1954 com seu suicídio. Assim, chegará ao fim do mandato aos 85 anos de idade, 55 anos depois de ter sido eleito, em 1975, presidente do Sindicato dos Metalúrgicos de São Bernardo do Campo.

A inevitável aposentadoria de Lula — como presidente duas vezes reeleito ou como candidato derrotado — levará a um rearranjo de forças políticas, principalmente à esquerda, campo em que o PT atua de forma hegemônica desde 1989. Nascido de forma oposta da tradição brasileira, o partido teve o grande mérito de levar para a política personagens que, até então, limitavam-se a bater palmas nos comícios ou a construir palanques em que se revezavam integrantes da elite institucional.

Ao nascer, o PT adotou uma proposta anticorrupção que levou o pedetista Leonel Brizola de, ironicamente, chamá-lo de UDN de macacão e tamancos, numa referência ao moralismo do partido do direitista Carlos Lacerda. A construção de caminhos para a chegada ao poder e o exercício de governos fizeram com que o partido adaptasse dis-

curso e práticas, passou a jogar o jogo da política, e pagou caro por isso. Sobreviveu graças a Lula e aos desvários de Jair Bolsonaro.

Envelhecido, o PT tem o desafio de superar a dependência do presidente, não pode correr o risco de, logo ali à frente, ter como principal bandeira o retrato do velho líder; Brizola falhou ao tentar se apresentar como uma reencarnação de Vargas, seu sempre ressaltado fio da história foi, aos poucos, se desfazendo. A história mudara.

Neste mandato, Lula parece se esforçar para entender uma realidade diferente daquela em que foi criado, encara uma juventude que abre mão de empregos formais — de um modo geral, mal remunerados — em troca de projetos que, boa parte das vezes, resumem-se ao equilíbrio precário e perigoso sobre duas rodas.

Depois de tantas gerações de promessas não cumpridas e de expectativas frustradas, jovens de origem pobre parecem ter desistido de dar murros na ponta da faca da escala 6 x 1 formalizada num salário quase mínimo registrado na velha carteira de trabalho varguista. Mesmo o incentivo à educação e à busca do título de doutor perderam força, não é fácil estudar por mais de 20 anos se, lá na frente, não há sequer a garantia de um emprego digno.

Melhor pegar a moto e sair inventando caminhos e corredores por aí. Uma visão de mundo mais compatível com a lógica do faça você mesmo incentivada pela direita, na garupa da loteria empreendedora de influencers e pastores — a salvação, como ensina a teologia da prosperidade, é individual e não mais coletiva.

Em 2026, mais do que encararem a saideira de Lula, o PT e a esquerda terão que enfrentar o inadiável fim de um modelo e a necessária procura de alternativas para o país. Como na música de Belchior, o que há algum tempo era novo e jovem, hoje é antigo. E não vai dar para ficar recolocando o retrato do velho sindicalista no mesmo lugar, até porque o lugar também não é mais o mesmo.

## Tales Faria

### PT desconfia de centrão por trás de Vorcaro

Pronto, apareceu a Janaína. Não é a Janaína Paschoal, mas pode se tornar tão importante quanto foi a nervosa advogada do impeachment da ex-presidente Dilma Rousseff (PT).

Trata-se da delegada Janaína Palazzo. Ela conduz o inquérito que levou à prisão o dono do Banco Master, Daniel Vorcaro, solto no fim de novembro pelo Tribunal Regional Federal da 1ª Região.

Na terça-feira, 30, a delegada começou a tomar depoimentos de Vorcaro, do diretor de Fiscalização do Banco Central, Ailton Aquino; e de Paulo Henrique Costa, ex-presidente do BRB, impedido pelo BC de comprar o Master.

Janaína será fundamental nessa investigação e no possível processo. Ela irá opinar se deve ser feita uma aca-reação entre os três, conforme chegou a cogitar o ministro Dias Toffoli, do Supremo Tribunal Federal (STF), mas foi obrigado a recuar diante das críticas que recebeu.

Não é só a coincidência de nomes que está preocupando o maior partido do governo, o PT. Os petistas suspeitam que o centrão esteja por trás de alguns eventos envolvendo investigações, vazamentos e personagens do caso Master.

Suspeitam, por exemplo, da amizade entre Vorcaro e o presidente nacional do PP, senador Ciro Nogueira (PI). O PP forma com o União Brasil a maior federação partidária do país, que praticamente comanda o centrão no Congresso.

Se o caso Master tomar força na Justiça e Vorcaro se sentir ameaçado, poderá ser incentivado a fazer delação premiada. Essas delações costumam ter grande potencial de causar estrago.

Trata-se de um banqueiro com muitas ligações em Brasília, à esquerda e à direita, e até na Justiça. Foi descoberto, por exemplo, Um contrato milionário do banco com a esposa do ministro Alexandre de Moraes, do STF, algoz de vários políticos.

Vorcaro poderia, especula-se, se tornar um personagem como o foi Marcelo Odebrecht, na Lava Jato, ou Mauro Cid, na tentativa de golpe de Estado.

Fica faltando aí um juiz com sede de sangue, como foi Sérgio Moro na Lava Jato. E entre os petistas há muita desconfiança sobre o comportamento de Dias Toffoli, que praticamente chamou o caso para si ao decretar sigilo absoluto.

Toffoli foi rechaçado publicamente quando tentou se desculpar com o presidente Luiz Inácio Lula da Silva (PT) sobre seu desempenho na Lava Jato. Ele não permitiu que Lula, quando preso, comparecesse ao velório de seu irmão, Genival Inácio da Silva, o Vavá, em São Bernardo do Campo.

Será que o fato de Lula não ter lhe perdoado desperitou tanto rancor capaz de torná-lo um Sergio Moro? É o que se perguntam os petistas.

Mas a maior preocupação é quanto ao centrão e à mídia apontada como ligada à Faria Lima. O PT atribui a estes a efetividade do impeachment contra Dilma Rousseff. A Faria Lima e o comando do centrão já deram vários sinais de que querem ver Lula fora do Palácio do Planalto. Mas o presidente continua como favorito do eleitorado para 2026.

Como diz aquela música de Chico Buarque, “o que será que será?”

## EDITORIAL

### As previsões para um ano diferente

O que esperar para este ano de 2026? Diante de muitas previsões, o melhor é acreditar na sua capacidade de viver e conviver com as pessoas. Mais do que nunca, seja você mesmo e confie em suas virtudes. Não faça nada que esteja fora de seu alcance e lute para conquistar os seus sonhos e realizar os seus desejos.

Mas também tenha cuidado com as pessoas que estejam ao seu redor. Confie naqueles nas quais tenha a garantia da paz e do sucesso. Converse o essencial e procure detalhar planos para quem mereça ouvi-los. Nada de contar as coisas para todos, pois a inveja pode sabotar seus desejos.

Tenha sempre por perto amigos de confiança e pessoas que queiram o seu melhor. Nada de gente que só se preocupa pelo seu dinheiro ou pelo seu jeito de ser, de agradar os outros. Faça deste ano uma virtude para que cresça como pessoa, ser humano, espiritualmente e mentalmente. Amadureça em todos os sentidos, a partir das experiências vividas em 2025.

Haja com sabedoria, para não cair em armadilhas. Confie nas suas intuições e nos seus passos, mas faça tudo com a devida cautela e preocupação. Não se deixe levar pela tentação, muito menos

pelos que outros dizem. Ouve a si e a quem confia. Jamais aquilo que terceiros falam e comentam.

Tenha no seu alicerce a família, os amigos mais próximos e a fé naquilo que acredita como ponto de partida. Siga a estrada ao longo desses 12 meses pensando em como melhorar e como conseguir se aventurar ainda mais. Procura ser, mais do que nunca, você mesmo, sem se preocupar com o ambiente ou com as pessoas. Seja quem gostaria de ser.

Planeja todos os passos da melhor forma possível, mas sem atestar a soberania de ninguém. Trate todos da melhor forma, diferenciando, caso queira, os mais dos menos íntimos. Mas não cria soberba. Faça das escolhas não apenas uma justificativa, mas um significado do que pensa e queria.

Tenha em mente todos os cuidados para fazer desse ano algo melhor do que foi o anterior e os outros. Junta todos os pontos negativos e transforma-os em lições de vida, para melhorar ainda mais em 2026.

Tenha sempre a esperança de dias melhores, de acordar pensando em fazer de tudo um dia tranquilo e nunca esqueça de ter consciência de que o melhor tesouro da vida é você mesmo, independente de tudo.

## Opinião do leitor

### Doença

O mundo respira por aparelhos, recuperação difícil. O quadro piorou, depois da pandemia. Abusos dominam todos os setores. Crises sérias, criadas por desavenças ideológicas. Ninguém cede. O povo sofre, com a brutal hostilidade dos poderosos.

Vicente Limongi Netto  
Brasília - Distrito Federal

Correio da Manhã

Fundado em 15 de junho de 1901

Edmundo Bittencourt (1901-1929) • Paulo Bittencourt (1929-1963) • Níomar Moniz Sodré Bittencourt (1963-1969)

Patrick Bertholdo (Diretor Geral)  
patrickbertholdo@correiodamanha.net.br

Cláudio Magnavita (Diretor de Redação)  
redacao@correiodamanha.com.br

Redação: Gabriela Gallo, Ivo Ribeiro, Marcelo Perillier, Pedro Sobreiro, Rudolfo Lago (editor), William França e Rafael Lima (Coordenador editorial)

Serviço noticioso: Folhapress e Agência Brasil

Projeto Gráfico e Arte: José Adilson Nunes (Coordenação), Anderson Sã e Thiago Ladeira

Telefones: (21) 2042 2955 | (11) 3042 2009 | (61) 4042-7872

Whatsapp: (21) 97948-0452

Rio de Janeiro: Av. João Cabral de Mello Neto 850 Bloco 2 Conj. 520  
Rio de Janeiro - RJ CEP 22775-057

Brasília: ST SIBSQuadra 2 conjunto B Lt 10 - Nucleo Bandeirantes  
Brasília - DF CEP 71736-20

São Paulo: Av. Francisco Matarazzo, 1752, sala 2317, Água Branca - São Paulo-SP - CEP 05001-200

Campinas: Avenida Aquidabã, 766, Sala 51, Centro - Campinas-SP, CEP 13010-132  
www.correiodamanha.com.br

Os artigos publicados são de exclusiva responsabilidade dos autores e não necessariamente refletem a opinião da direção do jornal.



Por Cláudio Magnavita\*

Eleição é matemática pura aplicada. Ganha quem tiver mais votos. É por isso que a virada de ano foi um período de fazer contas — muitas contas —, tanto na direita, quanto na turma da esquerda.

Alguns resultados que vazaram da turma que faz equação da rejeição de Lula colocam o estado do Rio de Janeiro no epicentro do terremoto que os protagonismos de 2026 provocam.

É o único grande colégio eleitoral que está aberto e com eleitores suficientes para compensar os votos que a esquerda aposta perder no Nordeste, região que deu a vitória petista em 2022.

Na última eleição, a margem de 1,8 ponto percentual foi a menor diferença registrada em uma eleição presidencial desde a redemocratização do Brasil. Só para lembrar, Lula teve 60.345.999 votos (50,90% dos votos válidos) e Jair Bolsonaro 58.206.354 votos (49,10% dos votos válidos).

Os 22.534.967 votos (69,34% dos votos válidos da região) de Lula contra os 9.962.917 votos (30,66% dos votos válidos) de Bolsonaro, compensaram a vitória do presidente que tentava a reeleição nas demais regiões.

Só que a realidade nordestina será diferente em 2026. Na Bahia, ACM Neto vai corroer os votos da esquerda, já desgastados por longos anos de poder e sucessivos escândalos. No Rio Grande do Norte, o senador Rogério Marinho se consolida no eleitorado e Fátima Bezerra não construiu um sucessor; no Ceará, a presença da candidatura de Ciro Gomes voltando às origens estaduais faz um rombo no casco lulista e do ministro Camilo Santana.

É neste cenário que entra o Rio. Nas eleições presidenciais de 2022, Jair Bolsonaro (PL) venceu tanto no estado quanto na cidade do Rio de Janeiro no segundo turno. Bolsonaro teve 56,53% (5.367.230 votos válidos) e Lula: 43,47% (4.127.311 votos válidos). Ele venceu em 72 dos 92 municípios fluminenses.

A diferença na capital foi de 195.050 votos (5,32%). Lula venceu em bairros como Laranjeiras e em partes da Zona Sul, enquanto Bolsonaro manteve forte domínio na Zona Oeste e em áreas suburbanas.

A eleição do Rio ainda é um jogo que está sendo jogado. No cenário de hoje, é o único grande colégio eleitoral, fora do Nordeste, que um candidato a governador apa-



# O Rio é o fiel da balança para a reeleição de Lula em 2026

Estado é o único grande colégio eleitoral no qual o PT poderá compensar o encolhimento de votos do Nordeste



Lula: Reelection depends on the advance of his candidacy in Rio

Arquivo/Agência Brasil



Ratinho Jr: Candidacy can have support from Eduardo Paes

Marcelo Camargo/Agência Brasil



Paes: For election, he needs more votes on the right



Kassab: Wants to make Ratinho Jr's candidacy viable

rentemente pro-lulista é o preferido nas pesquisas. Ao contrário de outros prefeitos de capitais que disputaram o Governo do Estado, como João Campos no Recife, ele não consegue passar dos 37% de intenção de votos nas pesquisas, contra um Campos com índices acima de 52%.

■EDUARDO PAES É CONFIÁVEL? - O cenário de Eduardo Paes tem outro componente: ele é o único candidato competitivo na disputa. Na prática, está concorrendo sozinho e não consegue passar dos 37%. Para ser eleito, Paes precisa dos votos da direita. A grande questão que atormenta as cabeças coroadas da esquerda em Brasília: o que ocorrerá com Lula se ele fizer copo mole? Ou pior, se ele se

mantiver dentro da fidelidade partidária e apoiar a candidatura de Ratinho Junior, que ganha cada dia mais corpo com o empenho de Gilberto Kassab. Nenhum outro grande colégio eleitoral está tão solto.

■A REJEIÇÃO DE FLÁVIO NO RIO - A candidatura de Flávio Bolsonaro não empolga o Rio. O eleitor fluminense conhece de perto o senador e a sua rejeição por aqui é enorme. Flávio teria de se reinventar no Rio e trocar seus velhos interlocutores, que só lhe trarão problemas. A sua opção de morar em Brasília o deixou longe da política fluminense. Ele ficou em uma bolha e cercado por prepostos problemas. Nas pesquisas feitas antes do anúncio da sua escalada

presidencial, ele já desidratava como candidato ao Senado. Flávio sempre foi coadjuvante do papel do seu pai no Rio. Esta falta de protagonismo anterior lhe custa caro agora.

■A REINVENÇÃO DO PT FLUMINENSE - Para os generais lulistas, quem precisa ser reinventado é o PT do Rio. Ele é um caso único no país, com brigas fratricidas. Um dirigente nacional, perdendo a paciência, afirmou: “o ideal no Rio era uma bomba. Acabar com todo mundo e reconstruir do zero”. É tido pela nacional como um caso perdido. Porém, o cenário do Rio como fiel da balança de uma eleição presidencial assusta. A rearrumação da casa é obrigatória.

Lula tem dado cada vez mais ouvido a ideia de uma candidatura própria para o Governo do Rio. Mesmo que seja para perder o Guanabara, mas compensar os votos que faltarão no Nordeste. Ele é o único que pode colocar ordem na casa e por André Ceciliano e Quaqué na mesma canoa, sem que ela vire.

■O CANDIDATO DE KASSAB - O governador do Paraná, Ratinho Junior, é visto como a principal alternativa caso a candidatura de Tarcísio de Freitas não se concretize. Sua força reside na sua baixa rejeição. Bem diferente de nomes mais ligados ao bolsonarismo radical, ele possui menor rejeição, inclusive entre o público feminino. É considerado um político moderado com trânsito facilitado nas classes C e D e boa relação com o setor empresarial. Representa um nome competitivo que pode atrair eleitores que desejam uma alternativa ao governo Lula, sem a polarização extrema. A viabilidade de Ratinho Junior está diretamente ligada ao PSD, presidido por Gilberto Kassab, que tem incentivado sua pré-candidatura para garantir protagonismo ao partido. É o mesmo partido de Eduardo Paes. A escolha de Flávio turbinou a presença de Ratinho Júnior no primeiro turno. O PSD trabalha para liderar um bloco de centro-direita e, em 2025, o governador intensificou agendas fora do Paraná para testar sua popularidade nacional, atingindo entre 10% e 14% em pesquisas de intenção de voto. Não se pode falar em Ratinho sem incluir o futuro de Eduardo Paes nesta equação.

■A SINUCA DE BICO PAULISTA - Para fechar essa equação de matemática aplicada das cabeças coroadas do PT, é necessário focar na realidade de São Paulo. Enfrentar uma máquina que buscará a reeleição, deslocar Fernando Haddad para uma candidatura ao Senado e colocar Geraldo Alckmin para disputar o Bandeirantes desarruma a cabeça da chapa da reeleição. Quem terá o papel de avalista de Lula neste jogo junto ao eleitor mais do centro? Com a sinuca de bico paulista, só restará o Rio como fiel da balança. Sem diminuir a diferença que Bolsonaro teve na eleição passada com os eleitores fluminenses, Lula não ganha em 2026.

\*Diretor de redação do Correio da Manhã



## Dora Kramer\*

### O que será do amanhã em 2026?

Retrospectivas são mais fáceis de fazer, já que não se prestam ao cotejo com a realidade e lapsos de memória contam com os auxílios digitais. Perspectivas sobre o ano que começa daqui a pouco, no entanto, é que são elas.

Especialmente traiçoeiras na política, tema submetido aos notórios movimentos das nuvens. Isso quando não mudam ao sabor de tempestades.

Daí que o escrito no apagar de 2025 não necessariamente valerá como previsto no amanhã de 2026. Feita a ressalva, vamos ao que talvez nos reserve o novo ano.

O acontecimento mais falado refere-se à expectativa de que a eleição de outubro seja a última tocada ao ritmo de idolatrias e rejeições das torcidas organizadas em torno de Luiz Inácio da Silva (PT) e Jair Bolsonaro (PL).

Será mesmo? Depende. Se Lula for reeleito e os herdeiros do sobrenome do antecessor obtiverem bons desempenhos, serão mais quatro anos do mesmo embate. Mas, na hipótese remota de o centro conseguir representar a maioria que nas pesquisas diz rejeitar a tutela dos campos extremos, pode ser diferente.

Aguarda-se também a formação de um Congresso

com baixo índice de renovação de mandatos na Câmara devido aos recursos das emendas usados como recursos de campanha. No Senado, direita e esquerda anunciam planos de dominação ideológica.

Será mesmo? De novo, depende. Se o debate for em parte deslocado da competição presidencial para a melhoria do Parlamento, pode ser que o eleitorado seja estimulado a exercer controle prévio de qualidade sobre os congressistas.

Dos prognósticos eleitorais faz parte a ideia de que a segurança pública será o assunto dominante a moldar o comportamento dos candidatos e definir os votos. Outra vez, cabe perguntar se será isso mesmo. Depende. Ganhará corpo se houver debate racional e consistente, mas tenderá a se esvaziar caso a demagogia tome conta do ambiente.

São escolhas que dirão se 2026 será um ano de terreno fértil para o avanço ou um latifúndio improdutivo em tributo ao atraso.

**\*Jornalista e comentarista de política**

## Paulo Cesar de Oliveira\*

### Lula pode vetar Lei da Dosimetria

A expectativa da semana, além dos presentes do Papai Noel, claro, fica por conta da Lei da Dosimetria. Aprovada com folga no Senado, a lei feita para beneficiar o ex-presidente Bolsonaro, vai agora à sanção do presidente Lula. O presidente já avisou que, tão logo chegue à sua mesa, a lei será vetada. Fala também em marcar o 8 de janeiro com o veto. Ele é contra a redução das penas que gera impunidade e estimula novas aventuras. Mas o tema ainda vai render muita discussão.

No Supremo existem manifestações de uma possível revisão das penas dos condenados pelo 8 de janeiro. Não como prevê a Lei da Dosimetria. Os ministros já aceitam rever as penas, admitindo alguns excessos, mas com análise de cada caso em separado. O Senado não quer assim. Quer redução geral, única forma de beneficiar o ex-presidente. Se teremos dosimetria ou não, só ficaremos sabendo em fevereiro, quando o Congresso voltar a se reunir, isto se Lula cumprir a promessa e vetar mesmo o que foi aprovado. Os sinais são de que a turma da dosimetria vai perdendo força.

Esvaziado ou não, este será o assunto dos primeiros meses de 2026, um ano que de muito radicalismo político e de muita tentativa de criar fatos, como este envolvendo a campanha das sandálias Havaianas apenas

porque fala em não iniciar o ano usando o pé direito. Fizeram disso um fato político. Podem esperar outros. Um certo, envolve as emendas parlamentares. Deputados e senadores não se ruborizaram em tirar verbas de programas sociais para garantir bilhões aplicados nas emendas parlamentares. Mais, exigiram que parte destes recursos seja liberado até julho para fazer média com os eleitores.

Quem é parlamentar, seja federal ou estadual tem nas emendas um bom reforço de campanha. Mas o governo, com Lula em busca de um quarto mandato, não fica atrás e sinaliza o lançamento de novos programas sociais que sempre atraí eleitores. A turbulência no país em 2026, podem esperar, não ficará apenas entre Legislativos e Executivos, federais e estaduais.

Os sinais são de aumento das pressões contra o Judiciário, em especial contra o ministro Alexandre de Moraes que sofre uma campanha pesada de difamação. O seu impeachment já passou a ser assunto não apenas de bolsonaristas, mas de alguns setores da sociedade. Enfim, não esperem um 2026 tranquilo. Será sim um ano de muitas crises. Tomara que poupem a economia. E que o brasileiro seja responsável com seu voto.

**\*Jornalista e diretor-geral da revista Viver Brasil**

## Barros Miranda\*

### As efemérides de 2026

Mais um ano começa e os aniversários dos fatos históricos são lembrados. Há muitos, mais aqui vão os mais destacados.

Obviamente que começaremos pelo Brasil, com os 495 do início da colonização portuguesa nas terras tupiniquins, com as capitanias hereditárias, em 1531. Ainda no Brasil Colônia, os 255 anos da Era do Marquês de Pombal, marcado por grandes reformas por aqui. Seguindo mais adiante na linha do tempo, os 195 anos da abdicação de Dom Pedro I do trono, para voltar a Europa e assumir a coroa portuguesa.

Falando em Europa, não se deve negar o início da Era Napoleônica, há exatos 225, que mudou completamente a estrutura do continente e fez o Brasil dar o primeiro passo para ficar independen-

te. Ainda no continente europeu o início e o fim do ludismo, entre 1811 e 1816, no qual trabalhadores quebraram as máquinas de tear, num protesto por melhores condições laborais.

Voltando para a América, os 250 anos da independência dos Estados Unidos perante à Inglaterra. E os 135 da segunda constituição brasileira, sendo a primeira da era republicana, feita pelos militares em 1891.

Para encerrar, os 80 anos da primeira redemocratização do Brasil, depois do fim da ditadura de Vargas (1930-1945), com a eleição e posse de Dutra como presidente do Brasil. E os dez anos do impeachment de Dilma Rousseff.

**\*Historiador e Jornalista**

## Vinícius Lummertz\*

### O combo 2025 é 2026

Na virada para 2026, o Brasil não está fechando um ano. Está emendando um ciclo. 2025 e 2026 viraram um combo, uma combinação de anos que se comporta como um contínuo. Por aqui, esse “ano alongado” só termina com o sufrágio e a apuração das urnas. É um calendário psicológico, não apenas eleitoral: a sensação de disputa permanente e de que, daqui em diante, vale tudo a qualquer preço. Como advertiu Carl von Clausewitz, a política é a continuação da guerra por outros meios. Neste sentido, a América Latina é um continente em disputa.

Ray Dalio, um dos maiores gestores de hedge funds do mundo, ajuda a enxergar o mecanismo por trás do ruído. Para ele, populismos de esquerda ou de direita não são ideologia: são reação. Explodem quando a pessoa comum conclui que o sistema foi capturado, porque a distância entre riqueza e oportunidades aumenta, conflitos de valores se intensificam e o Estado deixa de funcionar para a maioria. A política deixa de ser sobre produzir mais e vira uma guerra sobre quem fica com o que já existe. Nos EUA, porque a economia cresce e não redistribui. No Brasil porque o país não investe e não deixa de investir.

Em nosso país, o fim de 2025 ganhou um símbolo que transformou a virada do ano numa sequência de audiências e manchetes: a crise do Banco Master, até o último dia. O caso virou teste de supervisão bancária, segurança jurídica e, sobretudo, confiança institucional. Depois da liquidação extrajudicial decretada pelo Banco Central em 18 de novembro de 2025, o tema escalou ao debate público e ao Judiciário, alimentando a percepção de choque entre poderes e de invisibilidade regulatória. O efeito colateral é direto: se ninguém sabe qual regra valerá amanhã, investimento e poupança recuam hoje. O Brasil estaria na lona não fossem as exportações de commodities.

Esse desgaste do “árbitro” não é exclusividade brasileira. Nos Estados Unidos, na agenda externa invadiu o ano novo como se o calendário fosse como fórmula de reset contínuo. Netanyahu voltou ao centro da política americana em discussões sobre Irã, num ambiente em que cada decisão internacional reverbera como conflito interno. Ao mesmo tempo, manifestações no Irã apareceram como sintoma de um regime pressionado e de uma região em combustão lenta, com repressão e tensão social explícitas.

Os vários contextos externos ampliam o “contínuo” de instabilidade. Na Europa enfraquecida, a guerra da Ucrânia continua sendo o relógio que não para. Zelensky fechou o ano falando em negociação, mas rejeitando um acordo “fraco” e

apontando que o nó decisivo segue sendo território, especialmente o Donbass. E, por baixo do conflito militar, há um conflito econômico: uma indústria que patina, custos elevados, insegurança e sinais de fadiga na manufatura, com índices e relatórios indicando fraqueza persistente - 2025 não para!

No Indo-Pacífico, a geopolítica virou agenda doméstica de quase todos. A China realizou exercícios de grande escala ao redor de Taiwan, e os Estados Unidos responderam com um pacote recorde de US\$ 11,1 bilhões em vendas de armas para a ilha, empurrando a região para mais militarização e mais ruído estratégico. O Japão, por sua vez, aprovou um orçamento recorde de defesa, sinalizando que a arquitetura de segurança do pós-guerra está sendo reescrita em tempo real.

E há a outra camada, menos dramática e mais decisiva: a geoeconomia. Enquanto o mundo se rearma, ele também se tarifa. A China anunciou sobretaxas sobre carne bovina acima de cotas a partir de 1º de janeiro de 2026, afetando exportadores como o Brasil e mostrando como o comércio pode virar instrumento de política interna. No Brasil, o protecionismo “verde” também entrou no pacote: a importação de veículos eletrificados seguirá um cronograma de alta, com alíquota prevista para chegar a 35% em julho de 2026. E, no pano de fundo, o acordo Mercosul-União Europeia segue como promessa que não virou assinatura definitiva, embora líderes insistam que pode destravar no começo de 2026.

É por isso que 2025 não terminou. Ele apenas mudou de nome e entrou em 2026 carregando seus conflitos engatilhados, suas disputas internas abertas e sua instabilidade global como cenário. A pergunta do “combo” 25–26 é se aprenderemos a quebrar o ciclo antes que ele nos quebre. O Brasil segue no seu autismo político, com o perdão da comparação.

Para nós, a saída não é moralismo nem gritaria digital. É previsibilidade: transparência, punição rápida a privilégios e corrupção, responsabilidade fiscal com foco em mobilidade social e um Estado que volte a entregar o básico. Por isso, 2025 só acaba quando a população e líderes, elites, formadores de opinião pensem e exijam dos que disputam o poder de 2026; que digam com clareza e por escrito o que planejam para o país. Meu desejo para o ano novo é simples: exigir planos.

**\*Vinícius Lummertz é Senior Fellow do Milken Institute, foi ministro do Turismo e secretário de Turismo e Viagens de São Paulo.**



# CORREIO POLÍTICO

Bruno Peres/Agência Brasil



Para Lavareda, Flávio terá votos do bolsonarismo

## Lavareda considera Flávio competitivo

O cientista político Antonio Lavareda participou de uma entrevista organizada pelo jornalista Magno Martins, em parceria com o jornal Folha de Pernambuco. Diversos jornalistas de todo o país foram convidados para fazer perguntas, inclusive o titular deste Correio Político. E a maioria deles aproveitou a experiência de Lavareda na leitura das pesquisas e do cenário político para ouvir as avaliações dele sobre as chances do senador Flávio Bolsonaro (PL-RJ), ungido por seu pai, o ex-presidente Jair Bolsonaro, na corrida eleitoral contra o presidente Luiz Inácio Lula da Silva. E a avaliação de Lavareda difere da que tem sido feita por boa parte dos políticos do Centrão e mesmo do PL.

### Chances como as de Bolsonaro

Para Lavareda, Flávio tem boas chances. O filho 01, avalia o cientista político, é tão competitivo na corrida eleitoral “quanto seria Jair Bolsonaro”. Para Lavareda, “o eleitor que votaria em Bolsonaro provavelmente irá votar em Flávio”. Lavareda calcula que Flávio possa ter de 90% a 95% dos votos do bolsonarismo. Na mesma linha de raciocínio, Lavareda considera que a rejeição a Flávio tende a diminuir ao longo da disputa.

Reprodução/vídeo



Lavareda: divisão pode virar vantagem

### A divisão faz a força”, diz Lavareda

Na sua avaliação, a rejeição diminuirá à medida que os eleitores bolsonaristas mais perceberam que o senador de fato é o nome ungido por seu pai, o nome que Jair Bolsonaro chancela. Isso tende a reduzir as chances dos demais nomes do campo conservador. Mas, na avaliação de Lavareda, isso só viria a ser de fato uma vantagem para o presidente Luiz Inácio Lula da Silva se o levasse a vencer as eleições no primeiro turno, o que as pesquisas não indicam. Se o campo conservador sair dividido, com vários candidatos, no primeiro turno, se une no segundo.

### Campo se aglutina

A divisão da direita propondo diversas candidaturas neste momento foi a pergunta feita pelo Correio Político. “Desde a criação da reeleição e do segundo turno, a pulverização do campo adversário em várias candidaturas tem sido um grande problema para o incumbente”, avalia Lavareda. Lavareda brinca com um famoso ditado: “A divisão faz a força”.

POR  
RUDOLFO LAGO

### Incumbente

“Incumbente” é como a ciência política chama o candidato que disputa novo mandato no mesmo cargo. O raciocínio de Lavareda é que, nesses casos, todos os adversários na disputa tendem a ser contra ele. Assim, os eleitores que não o escolheram no primeiro turno tendem a votar contra ele no segundo.

### Centrão

Hoje, na avaliação de Lavareda, as reações ao nome de Flávio partem mais de um desejo do campo conservador, especialmente do Centrão, de controlar o processo eleitoral para além da vontade de Jair Bolsonaro. Imaginavam que o ex-presidente preso reduzisse sua capacidade de condução passando a tarefa.

### Tarcísio

Imaginavam que poderiam aprisionar o bolsonarismo em torno de uma candidatura do Centrão. No caso, a aposta era o governador de São Paulo, Tarcísio de Freitas (Republicanos). Que Bolsonaro, enfraquecido e preso, cederia para negociar mais tarde sua liberdade com quem ganhasse tendo o apoio do seu campo.

### Dependência

Para Lavareda, mesmo que não sejam os candidatos do bolsonarismo, qualquer um dos nomes do campo conservador levará esses votos bolsonaristas para o segundo turno. No caso do Centrão, porém, fica a pergunta: pragmático como é, o grupo se lançará numa aventura sem previsão? Ou corre para quem tiver mais chance?

### US\$ 1 milhão

Assim, para onde irá o Centrão é, para Lavareda, “a pergunta de US\$ 1 milhão”. Não há, para ele, uma resposta definitiva sobre os rumos do Centrão. “No Centrão, nada é definitivo”, considera. “O Centrão é uma entidade metafísica, uma maçonaria sem loja”. Amorfo, ele tende a ir para onde o vento levar.

### Escolhas

Se não tiver chances de eleger o próximo presidente, dada a manutenção da polarização, o Centrão fará a escolha mais conveniente para agir como força complementar. Sabe o que ganha e o que perde numa aliança com Lula. Avaliará o que ganha ou o que perde num eventual outro arranjo.

Marcelo Camargo/Agência Brasil



Bolsonaro ficou internado desde o Natal

# Bolsonaro volta à prisão na sede da PF

## Moraes negou pedido para prisão domiciliar

Da Redação

Depois de ficar internado desde o Natal para se submeter a diversas cirurgias que corrigiram duas hérnias inguinais e reduziram seu problema de soluços, o ex-presidente Jair Bolsonaro volta para sua prisão em uma sala de Estado Maior na sede da Polícia Federal, em Brasília. Bolsonaro teve alta na tarde desta quinta-feira (1).

Bolsonaro está preso desde novembro. Primeiro, preventivamente, depois que tentou romper sua tornozeleira eletrônica. Em seguida, após a sua condenação em definitivo a 27 anos e três meses de prisão no julgamento sobre tentativa de golpe de Estado, o relator do caso, o ministro do Supremo Tribunal Federal (STF) Alexandre de Moraes, determinou que ele seguisse cumprindo pena na mesma sala da PF.

Enquanto Bolsonaro estava internado no Hospital DF Star, em Brasília, seus advogados de defesa fizeram novo pedido para que ele fosse transferido para prisão domiciliar por questões humanitárias, em razão do seu quadro de saúde. Moraes negou o pedido na manhã de quinta.

Na sua decisão, Moraes afirmou que a defesa não apresentou fatos novos que justificassem a revisão da decisão que ele mesmo tomara no dia 19 de dezembro, quando indeferiu da mesma forma pedido de prisão domiciliar.

Para a defesa de Bolsonaro, o quadro após as cirurgias a que o ex-presidente foi submetido seria bem distinto do quadro do dia 19. “Hoje, o que se apresenta é um paciente idoso, recém-submetido a cirurgia de médio porte sob anestesia geral, em processo de recuperação pós-operatória, portador de apneia do sono severa com necessidade de suporte ventilatório contínuo, sujeito a crises dolorosas e incapacitantes de soluço incoercível e com quadro cardiocirculatório e respiratório que demanda vigilância clínica rigorosa e intervenções terapêuticas contínuas”, escreveu a defesa.

Para Moraes, porém, todos esses problemas poderiam ser tratados da sala da PF em que Bolsonaro está preso. Além disso, após a última intervenção cirúrgica, o quadro de soluços do ex-presidente teria melhorado.

“Todas as prescrições médicas indicadas como necessárias (...) podem ser integralmente realizadas na sede da Polícia Federal”, entendeu Moraes. Desde o início da pena, lembra o ministro, foi determinado plantão médico de 24 horas em assistência a Bolsonaro.

Para Moraes, a manutenção se justificada pelos “reiterados descumprimentos de medidas cautelares” e “atos concretos visando a fuga, inclusive com dolo destruição da tornozeleira eletrônica”.



# ABC Político de 2025: de N de Núcleo Crucial a Z de Zambelli

Julgamento e prisão de Bolsonaro estão entre os principais acontecimentos

Por Rudolfo Lago

Foi um ano de letras e palavras inusitadas. Foi ano do T de tarifaço. Que poderia ser também o T de torção. Do S da fuga frustrada de Silvinei Vasques para o Paraguai. Que poderia ser também o S de solda, o aparelho usado pelo ex-presidente Jair Bolsonaro para arrancar sua torção, motivo que o levou a iniciar sua temporada na prisão, na sede da Polícia Federal, em Brasília.

Um ano em que autoridades dos três poderes se viram muitas vezes na berlinda. O que deve ter justificado a tentativa malograda da Câmara dos Deputados de aprovar uma PEC da Blindagem.

Um ano que termina tenso, com as investigações sobre as operações do Banco Master. Dando passagem ao ano de 2026, que talvez comece tenso, com as discussões sobre a sabatina do advogado-geral da União, Jorge Messias, para o Supremo, e a já anunciada decisão do presidente Luiz Inácio Lula da Silva de vetar o PL da Dosimetria, que reduz as penas dos condenados pelo 8 de janeiro.

De N a Z, veja as palavras que resumiram 2025 na política:

## Núcleo crucial

Na denúncia que fez sobre a trama golpista, o procurador-geral da República, Paulo Gonet, dividiu os integrantes da tentativa de golpe em quatro núcleos. Havia um núcleo responsável por gerenciar as ações (do qual fazia parte o ex-diretor da Polícia Rodoviária Federal Silvinei Vasques, preso na semana passada tentando fugir para o Paraguai). Outro tinha a função de executar ordens até de assassinato de autoridades (onde estão os militares conhecidos como “kids pretos”). Outro núcleo cuidava de atividades de desinformação. E havia ainda o Núcleo 5, integrado unicamente por Paulo Figueiredo. Mas, acima de todos, havia o “Núcleo Crucial”, que incluía os comandantes da trama. É dele que fazia parte o ex-presidente Jair Bolsonaro. Todos foram condenados (como delator, o tenente-coronel Mauro Cid pegou uma pena menor, de dois anos, em regime aberto).

## Orçamento

Investigações sob a responsabilidade do ministro do Supremo Tribunal Federal (STF) Flávio Dino fizeram eclodir um novo escândalo do orçamento. Políticos vêm sendo investigados por desvios de recursos públicos na destinação de emendas parlamentares feitas sem transparência nem possibili-



Valter Campanato/Agência Brasil

**Bolsonaro foi condenado a mais de 27 anos pela Primeira Turma do STF**

Lula Marques/Agência Brasil

dade de rastreabilidade. Nas várias fases da Operação Overclean, movida pela Polícia Federal, há pelo menos 30 parlamentares envolvidos. Há uma suspeita de que o ex-presidente da Câmara Arthur Lira (PP-AL) seria o nome no comando de tudo. O caso vem sendo um dos maiores pontos de atrito entre a Suprema Corte e o Congresso.

## PEC da Blindagem

A tentativa de fazer aprovar uma Proposta de Emenda Constitucional destinada a dificultar investigações e processos contra parlamentares acabou se tornando um dos principais fatores da retomada de mobilizações de esquerda no país. Depois de aprovada na Câmara, a chamada PEC da Blindagem tornou-se motivo de manifestações por todo o país. Assustado com a reação popular, o Senado acabou derrubando a PEC por unanimidade. Um episódio que gerou grande desgaste ao presidente da Câmara, Hugo Motta (Republicanos-PB).

## Quartéis

Os quartéis foram mais importantes em anos passados. Mas de novo tornaram-se o centro de muitas dúvidas depois que o julgamento da trama golpista pela primeira vez condenou generais de alta patente e até comandantes das Forças Armadas. Alguns dos condenados pela Primeira Turma do STF cumprem prisão neste momento em unidades militares. E espera-se para o ano que a manutenção ou perda das suas patentes venha a ser julgada pelo Superior Tribunal Militar (STM).

## Ramagem

O ex-diretor da Agência Brasileira de Inteligência (Abin),



**Presa na Itália, Zambelli acabou agredida por outra detenta**

um dos integrantes do Núcleo Crucial da trama golpista foi um dos principais integrantes do grupo que optou por fugir a enfrentar suas condenações. Condenado a mais de 16 anos de prisão, Ramagem fugiu para Miami, nos Estados Unidos, numa rota que saiu de Roraima. Ramagem acabou tendo o seu mandato cassado pela Câmara e encontra-se foragido.

## Silvinei Vasques

O ex-diretor da Polícia Rodoviária Federal Silvinei Vasques foi outro que optou pela tentativa de fuga. No seu caso, porém, frustrada. No dia 27 de dezembro, Silvinei foi preso no Paraguai, quando tentava embarcar para El Salvador, acompanhado de seu cachorro e com documentos falsos. Silvinei arrancou sua torção eletrônica, que foi encontrada em uma estação rodoviária no Paraguai. Condenado a 24 anos de prisão, foi transferido para a penitenciária da Papuda, em Brasília. Tenta agora transferência para Santa Catarina, onde vive sua família.

## Tarifaço

Em março, o ex-deputado Eduardo Bolsonaro (PL-SP) deixou o Brasil rumo aos Estados Unidos. Esperava conseguir que o presidente Donald Trump aplicasse sanções que pressionassem a Justiça brasileira a rever a intenção de condenar seu pai, o ex-presidente Jair Bolsonaro, por tentativa de golpe. De fato, Trump impôs sanções ao Brasil. Sobre taxou os produtos brasileiros nos EUA em 50%. Mas nada disso moveu o curso da condenação. Ao final, o tarifaço produziu prejuízos nos próprios EUA, gerando inflação pelo aumento do preço de produtos como o café. Trump acabou negociando o fim do tarifaço com o presidente Luiz Inácio Lula da Silva, com quem teve dois encontros pessoais, além de conversas telefônicas.

## União Brasil

Uma brincadeira de quinta-feira costumava criar nomes de filmes que não fizessem sentido. O título mais popular era “A Volta dos que Não Foram”. Em 2025, porém, o União Brasil, partido presidido por Antonio Rueda, conseguiu a

proeza de tornar real “A Volta dos que Não Foram”. Unido em federação com o Progressistas, o União Brasil anunciou que passaria para a oposição ao governo Lula. Por conta disso, expulsou dos seus quadros o ex-ministro do Turismo Celso Sabino. Depois, porém, negociou para ter o ministério de volta na nomeação para o cargo de Gustavo Feliciano.

## Valor Agregado

É a base da reforma tributária aprovada para a cobrança de impostos sobre consumo. Com a aprovação dos projetos que a regulamentam, a reforma tributária foi totalmente aprovada e inicia agora a sua fase de transição dos atuais impostos para os novos, que só será totalmente completada em 2032. A reforma simplifica a cobrança, substituindo os atuais impostos por um Imposto sobre Valor Agregado (IVA), que é pago somente na ponta final do consumo. O modelo adotado no Brasil cria um IVA dual. Ou seja, o Imposto sobre Bens e Serviços (IBS) será cobrado pelos estados e municípios. A Contribuição sobre Bens e Serviços (CBS) será cobrada pela União.

## X

As polêmicas ocorridas em 2024 entre o Supremo Tribunal Federal e o X, a rede social de Elon Musk que substituiu o Twitter, foram uma das bases para o tarifaço que Donald Trump impôs sobre o Brasil. Além da pressão pela revisão das decisões judiciais contra o ex-presidente Jair Bolsonaro, parte do discurso de Trump baseava-se na argumentação de que a Justiça brasileira tolhia a liberdade de expressão nas redes sociais. E Musk, que chegou a fazer parte do governo Trump no início, mas saiu brigado com ele, reverberava essas posições. As querelas com o X, porém, acalmaram-se.

## Zambelli

Também no grupo dos deputados fugitivos, a ex-deputada Carla Zambelli (PL-SP) foi outra que viu suas tentativas frustradas. Depois de uma passagem pelos Estados Unidos, Zambelli foi para a Itália, onde esperava ser acolhida por ter dupla nacionalidade. Mas, colocada na lista de Difusão Vermelha da Interpol, Zambelli acabou presa na Itália. E lá aguarda um julgamento sobre sua extradição para o Brasil. A vida na prisão na Itália não tem sido fácil para Zambelli como ela imaginava. No dia 26 de dezembro, ela foi agredida por uma outra detenta e conseguiu trocar de cela.



# CORREIO BASTIDORES

POR  
FERNANDO MOLICA

Marcos de Paula/Prefeitura do Rio



Batistério aberto pelo prefeito será palco de protesto

## Ativistas de religiões afro fazem atos contra Eduardo Paes

Chegou a hora dessa gente do axé dar o troco a Eduardo Paes (PSD). Pelo menos dois atos públicos foram marcados para protestar contra atos e falas do prefeito carioca. Nesta sexta, o Movimento Umbanda Rio fará um evento no Jardim do Méier, na Zona Norte, onde Paes inaugurou, no último dia 13, um batistério público: um lagui-nho com cascata decorado com uma Bíblia cenográfica destinado a evangélicos que queiram fazer batismos por imersão.

O protesto promete ser um culto às águas e a Oxalá. Os organizadores falam em direito de existir, de circular em espaços públicos e de professar sua fé em igualdade de condições com adeptos de outras religiões.

### Batistério e a Universal

O batistério foi inaugurado com a presença do bispo Honorilton Gonçalves, um nome forte da Igreja Universal do Reino de Deus e ex-vice-presidente da Record.

Há pouco mais de um ano, seu nome foi citado como pivô numa disputa de poder no Republicanos, partido ligado à Universal.

Fundador da igreja, o bispo Edir Macedo participou do evento por videoconferência.

Reprodução/Redes sociais



Tata Tancredo, que criou cerimônias em praias

### Estátua para o pai da festa

O outro ato ocorrerá no dia 11, em Copacabana. Umbandistas e candomblecistas querem que a prefeitura encomende e inaugure uma estátua de Tata (pai-de-santo) Tancredo da Silva Pinto.

Na década de 1950, ele iniciou a tradição de cultivar le-manjá em praias cariocas nas noites de 31 de dezembro. A reivindicação está ligada à decisão de Paes de, pela segunda vez, criar um palco gospel no Réveillon de Copacabana. Para praticantes de religiões de origem afro, isso desrespeita a tradição da festa.

### Essa gente que protesta

Para piorar, ao responder a uma crítica do babalaô Ivanir dos Santos à criação do palco, o prefeito classificou seu comentário de preconceito “dessa gente”.

Diante da repercussão negativa de suas palavras, Paes pediu desculpas, mas sua fala serviu de mote para a manifestação, que foi batizada com o nome de Ato Dessa Gente. Ivanir dos Santos está na organização.

### Aposta 1

Quem conhece o prefeito, pré-candidato ao governo do Estado, aposta que ele, apesar de falastrão e do jeitão deixa-que-eu-chuto, vai procurar baixar a bola e prometerá construir a estátua de Tata Tancredo. Até porque a prefeitura vai inaugurar um parque temático para evangélicos, o Terra Prometida.

### Rejeição

Detectada por todas as pesquisas, a permanência da polarização é avaliada como positiva pelo governo, principalmente se a pré-candidatura à Presidência da República do senador Flávio Bolsonaro (PL-RJ) for mantida. O governo confia na manutenção da rejeição ao sobrenome do ex-presidente.

### Alvo da direita

O problema é que o eventual lançamento de outras candidaturas de direita, como a do governador do Paraná, Ratinho Júnior (PSD), reforçará a linha de tiro contra Lula nos debates na TV. Até agora, o petista surge como único candidato da esquerda, já que o Psol não deverá lançar ninguém.

### Dilema petista

Concentrar votos de praticamente toda a esquerda favorece a possibilidade de Lula ganhar a eleição no primeiro turno, mas o deixa mais exposto aos ataques de adversários — que podem combinar os golpes. Isso também limita a possibilidade de alianças caso a eleição venha a ser decidida na segunda e definitiva rodada.

### Franco atirador

Além disso, há a possibilidade de a direita voltar a usar o expediente de lançar um candidato como Padre Kelmon, que entrou na disputa presidencial de 2022 com o único objetivo de atacar e provocar Lula. Até agora, o PT não conseguiu vislumbrar a oportunidade de ter uma versão de Kelmon à esquerda.

### Aposta 2

Ainda na ressaca do Réveillon, o Planalto agora aposta no ato em que Lula vetará o projeto que facilita a vida dos condenados por golpismo. Acha que, dependendo do tamanho da confusão na direita e no Centrão, tem chance até de evitar a previsível derrubada do veto (o projeto passou com facilidade no Congresso).



Motta quer dar prioridade aos temas de segurança pública

# Congresso: trabalhos só no primeiro semestre

## Ano eleitoral deverá esvaziar Câmara e Senado após junho

Da Redação

As eleições gerais de 2026 devem afetar diretamente os trabalhos no Congresso Nacional. Deputados e senadores voltam às atividades em 1º de fevereiro, quando termina o recesso parlamentar.

Por conta das eleições, Câmara e Senado deverão ter suas atividades esvaziadas após junho.

Isso deverá produzir um primeiro semestre intenso no Congresso, uma vez que diversas pautas ficaram pendentes de votação ao final do ano de 2025.

O presidente da Câmara, Hugo Motta, diz que a perspectiva é de muitas votações. À Agência Brasil, Motta destacou o que considera ter prioridade.

“Eu penso que nós temos que entrar o ano discutindo essa pauta da segurança pública. Nós temos que colocar na ordem do dia e nas discussões essa questão da escala 6 por 1, da diminuição da carga horária de trabalho dos trabalhadores. Nós queremos conduzir isso com muito equilíbrio, escutando os dois lados, escutando os trabalhadores, escutando também os empresários, porque só tem trabalhador porque tem quem empregue”.

### Câmara

Os deputados devem aprovar em 2026 o PL Antifacção, após mudanças feitas no Senado, e a PEC da Segurança Pública, que

prevê coordenação do governo federal para os esforços contra a criminalidade.

É esperada ainda a votação da regulação da inteligência artificial e a regulamentação dos data centers e do trabalho por aplicativos.

### Senado

Já o Senado deve votar uma nova Lei do Impeachment, para redefinir os crimes de responsabilidade do presidente da República, dos governadores e dos ministros do STF. O tema deve avançar após a polêmica decisão liminar do ministro do Supremo Tribunal Federal Gilmar Mendes que suspendia a possibilidade de impeachment de ministros da Suprema Corte. A decisão foi revogada em dezembro.

Após aprovar uma PEC para impor o marco temporal das terras indígenas, considerado inconstitucional pelo Supremo, o Senado quer votar em 2026 a regulamentação da atividade de mineração nesses territórios.

Duas Comissões de Inquérito devem encerrar seus trabalhos já no primeiro semestre. A primeira é a CPMI do INSS, que apura descontos indevidos de aposentados por associações. A outra é a CPI do Crime Organizado no Senado, que investiga e busca soluções para enfrentar grupos criminosos.

Com informações da  
Agência Brasil



## CORREIO ECONÔMICO

POR  
MARTHA IMENES

Divulgação



Valor da restituição será creditado em conta

## Fim de ano e grana no bolso: Receita libera lote residual

A Receita Federal começou a pagar o lote residual de restituição do Imposto de Renda da Pessoa Física (IRPF) referente ao mês de dezembro de 2025.

O lote é composto por 263.255 restituições destinadas a contribuintes prioritários e não prioritários, com valor total de R\$ 605.998.834,65.

A Receita informou, em nota, que as restituições incluem declarações de 2025 transmitidas fora do prazo, com pendências já regularizadas, além de valores residuais de anos anteriores.

Do valor total, R\$ 309,6 milhões serão destinados a contribuintes com prioridade legal.

## Prioridades legais

- \* idosos a partir de 80 anos: 5.310 restituições;
- \* idosos entre 60 e 79 anos: 34.796 restituições;
- \* pessoas com deficiência física, mental ou moléstia grave: 4.087 restituições;
- \* contribuintes cuja maior fonte de renda seja o magistério: 11.344 restituições.
- \* Além dessas, 178.030 restituições serão destinadas a contribuintes que não possuem prioridade legal.

Divulgação



Decreto vale para ativos, inativos e pensionistas do Rio

## Consulta

Para consultar a restituição de Imposto de Renda, é preciso acessar a página da Receita Federal, clicar em Meu Imposto de Renda e, em seguida, em Consultar minha restituição.

Também é possível consultar o lote por meio do aplicativo da Receita Federal para tablets e smartphones, que permite verificar a liberação das restituições e a situação cadastral do Cadastro de Pessoas Físicas (CPF).

O pagamento da restituição, de acordo com a Receita, é feito somente na conta do titular da declaração.

## Segurança

“Dessa forma, as rotinas de segurança impedem o pagamento, caso ocorra erro nos dados bancários informados ou algum problema na conta de destino.

Em caso de erro nos dados bancários, a Receita oferece o serviço de reagendamento, oferecido pelo Banco do Brasil (BB) pelo prazo de até um ano após a primeira tentativa de crédito.”

## Petroleiros I

Petroleiros do Norte Fluminense decidiram suspender a greve que já durava 16 dias e aceitar a recente contraproposta da Petrobras referente ao Acordo Coletivo de Trabalho. A categoria seguiu o indicativo de fim da greve apresentado pelo Sindicato dos Petroleiros do Norte Fluminense (Sindipetro-NF).

## Petroleiros II

Foi aprovado também o estado de assembleia permanente e do estado de greve, visando assegurar o cumprimento pela Petrobras das cartas-compromisso encaminhadas ao sindicato. Os petroleiros aprovaram ainda o desconto assistencial ao sindicato, correspondente a 1% do salário líquido, a ser aplicado em três parcelas.

## Dívida I

A dívida bruta do Governo Geral subiu para 79% do Produto Interno Bruto (PIB) em novembro. Em outubro, ela estava em 78,4%, informou o Banco Central (BC).

O Governo Geral é constituído pelos governos federal, estaduais e municipais, além do Instituto Nacional do Seguro Social (INSS).

## Dívida II

“Essa elevação decorreu, sobretudo, dos juros nominais apropriados (0,7 p.p.), das emissões líquidas de dívida (0,4 p.p.) e da variação do PIB nominal (-0,4 p.p.)”, detalhou a autoridade monetária. A dívida líquida do setor público alcançou 65,2% do PIB em novembro, resultado que representa alta de 0,5 pontos percentuais (p.p.).

## Déficit

As contas públicas fecharam novembro de 2025 com um déficit primário de R\$ 14,4 bilhões. No mesmo mês de 2024, o déficit ficou em R\$ 6,6 bilhões, informou o Banco Central (BC), em Brasília. Segundo o documento, o déficit do Governo Central ficou em R\$ 16,9 bilhões.

## Déficit II

No acumulado de 12 meses até novembro, o déficit primário do setor público consolidado chegou a R\$ 45,5 bilhões, resultado que corresponde a 0,36% do Produto Interno Bruto (PIB)

Tendo como referência o acumulado de 12 meses até outubro, o déficit ficou em R\$ 37,7 bilhões.



Oportunidades com carteira assinada têm recorde

## IBGE: alta de carteira assinada no Brasil é sustentada

Trimestre teve a inclusão de 1 milhão de trabalhadores

Por Martha Imenes

O ano se despede e com ele números que há muito não eram vistos retornam, principalmente em relação ao emprego com carteira assinada, e, segundo o Instituto Brasileiro de Geografia e Estatística (IBGE), de forma sustentável. No setor privado, o número de trabalhadores com carteira assinada cresceu 2,6%, com a inclusão de 1 milhão de trabalhadores, no trimestre encerrado em novembro, número recorde, conforme os dados da Pesquisa Nacional por Amostra de Domicílios Contínua (Pnad Contínua).

O resultado, que não inclui trabalhadores domésticos, mostra 39,4 milhões de empregados nesta condição. Desse total, 13,1 milhões são do setor público, também um número recorde, com avanço de 1,9% ou mais 250 mil pessoas no trimestre e de 3,8% no ano com mais 484 mil pessoas.

Para a coordenadora de Pesquisas por Amostra de Domicílios do IBGE, Adriana Beringuy, apesar de especificamente não ter sido uma variação estatisticamente significativa, a trajetória por si só, garantiu chegar ao fim deste trimestre com o contingente de 39,4 milhões de pessoas, o que representa um número recorde para a série carteira assinada no setor privado.

“Embora não significativa,

sempre vem acrescentando carteira no cômputo geral, ou seja, é um movimento que foi sustentado ao longo de 2024 e agora para 2025”, comentou.

No mesmo trimestre, o número de trabalhadores sem carteira assinada no setor privado também mostrou estabilidade no trimestre e atingiu 13,6 milhões. O total representa recuo de 3,4% ou menos 486 mil pessoas no ano.

Já os trabalhadores por conta própria alcançaram 26 milhões, o que é novo recorde da série histórica. Se comparado ao trimestre anterior, embora tenha ficado estável, o contingente aumentou 2,9% ou mais 734 mil pessoas no ano.

“O trabalho por conta própria chega à marca inédita de 26 milhões, a maior estimativa da série histórica da pesquisa. A despeito da variação trimestral não ter ocorrido e ter ficado no campo da estabilidade, a expansão continuada assegurou o atingimento desse volume de trabalhadores por conta própria”, disse.

O recorde no número de trabalhadores com carteira assinada no trimestre encerrado em novembro foi motivo para a variação negativa da taxa de proporção de trabalhadores informais na população ocupada. O número de pessoas nesta situação ficou em 37,7% da população ocupada ou 38,8 milhões de trabalhadores informais. No período terminado em agosto tinha ficado em 38% (38,9 milhões).



O RIOgaleão

**Movimenta**

o RIO com você





## CORREIO DO APOSENTADO

POR MARTHA IMENES

Lula Marques/ Agência Brasil



Projeto aprovado muda desconto em aposentadorias

## INSS: nova lei proíbe desconto e endurece regras para bancos

O Senado aprovou o projeto de lei que proíbe descontos automáticos em aposentadorias e pensões pagas pelo INSS sem autorização expressa do beneficiário. A proposta segue para sanção presidencial e tem como objetivo reduzir fraudes, cobranças indevidas e práticas abusivas envolvendo aposentados e pensionistas. A medida impede que instituições financeiras, associações ou entidades de classe realizem débitos diretos nos valores depositados pelo Instituto Nacional do Seguro Social sem consentimento formal, individualizado e destacado. A regra alcança mensalidades associativas e operações de crédito consignado, um dos segmentos mais sensíveis do sistema financeiro.

## Desconto direto

Para o advogado tributarista e especialista em finanças Bruno Medeiros Durão, a mudança representa um avanço relevante na proteção do consumidor idoso. Segundo ele, a nova legislação fortalece o controle do beneficiário sobre sua renda previdenciária e corrige distorções que se tornaram recorrentes nos últimos anos. "O desconto automático, muitas vezes autorizado de forma genérica ou sem clareza, abriu espaço para abusos e fraudes", diz.

Marcello Casal Jr/Agência Brasil



Descontos não poderão ser mais diretos no benefício

## Transparência e garantia

De acordo com Durão, a nova regra restabelece a transparência e garante que o aposentado tenha pleno conhecimento e controle sobre qualquer desconto aplicado ao seu benefício.

O texto aprovado estabelece que qualquer autorização deverá ser feita de forma expressa, destacada e com possibilidade de cancelamento a qualquer tempo, sem exigência de procedimentos burocráticos. A proposta recebeu apoio de entidades de defesa do consumidor e foi aprovada por ampla maioria no Senado.

## Maior segurança jurídica

Na avaliação de Adriano de Almeida, advogado especialista em direito tributário e sócio do escritório Durão & Almeida, Pontes Advogados Associados, a nova legislação também contribui para maior segurança jurídica no sistema previdenciário e financeiro, ao delimitar com mais clareza os limites de atuação das instituições. "A norma reduz zonas cinzentas que favoreciam litígios e práticas abusivas".

## Acordo com Emater

O Instituto Nacional do Seguro Social (INSS) firmou Acordo de Cooperação Técnica (ACT) com a Emater para ampliar o acesso de trabalhadores rurais a informações e serviços prestados pelo INSS, especialmente para segurados atendidos em projetos de extensão rural e assistência técnica vinculados à Emater.

## Pesagro

O evento ocorreu na Pesagro, em Niterói (RJ), e contou com a presença do presidente do INSS, Gilberto Waller, da superintendente regional do Rio de Janeiro, Angélica Rosa; do presidente da Emater-RJ, Marcelo Costa; e do secretário em exercício de Desenvolvimento do Interior, Pesca e Agricultura Familiar, Deodônio Macêdo.

## Atendimentos

No último trimestre de 2025, a Emater atendeu 30 mil produtores rurais, emitindo 19 mil documentos. Mesmo antes da formalização do acordo, a parceria com o INSS já havia possibilitado a emissão de 500 documentos. Com o ACT oficializado, a expectativa é de que esses números aumentem significativamente.

## Calendário

Aposentados e pensionistas do INSS que recebem acima do salário mínimo vão começar a receber o pagamento de dezembro no dia 2 de janeiro. Os que ganham até o piso nacional também vão receber, de acordo com o número final do seu benefício. Para verificar quanto vai receber basta entrar em contato com a Central 135 ou acessar o Meu INSS.

## Força-tarefa I

As 78 ações da Força-Tarefa Previdenciária realizadas ao longo de 2025 evitaram um prejuízo estimado de R\$ 451,9 milhões aos cofres públicos. O valor considera os pagamentos futuros a supostos beneficiários que não serão realizados devido à desarticulação dos esquemas criminosos. O grupo já realizou 1.403 ações.

## Força-tarefa II

Em 2025 foram cumpridas 62 prisões, cinco mandados de afastamento de funções públicas, além de 275 mandados de busca e apreensão. O prejuízo identificado em pagamentos indevidos de benefícios fraudados é estimado em R\$ 302,2 milhões. Somente em 2025, a CGINP iniciou a análise de 121 casos de fraudes estruturadas.



MEI paga 5% do salário mínimo de contribuição

## MEI também conta com proteção da Previdência

## Microempreendedor pode se aposentar caso faça contribuições

Da Redação

O Microempreendedor Individual (MEI) também possui direitos previdenciários, embora muitos não saibam quais são as vantagens e formatos para se tornar contribuinte da Previdência Social.

No sistema previdenciário, os MEIs se enquadram como contribuintes individuais, que são profissionais que trabalham por conta própria, sem vínculo empregatício, podendo ser de profissões regulamentadas — como advogados e médicos — ou atuar em áreas não regulamentadas, como pintura e marcenaria.

Entre os benefícios previstos para os trabalhadores sem carteira assinada estão a aposentadoria por idade (65 anos para homens e 62 anos para mulheres, com tempo mínimo de contribuição de 15 anos para mulheres e 20 anos para homens); o benefício por incapacidade permanente ou temporária; e o salário-maternidade. Além disso, os dependentes desses segurados têm direito ao auxílio-reclusão e à pensão por morte. Para acessar esses benefícios, é necessário manter as contribuições em dia e cumprir o período de carência exigido em cada caso.

As contribuições não precisam ser seguidas, desde que o segurado não fique muito tempo sem contribuir, ou seja, não ocorra a perda da qualidade de segurado. Quem é MEI mantém o direito aos seus benefícios

previdenciários, em regra, até 12 meses após a última contribuição.

De acordo com a legislação, é considerado MEI o pequeno empresário que fatura até R\$ 81 mil por ano. Atualmente, este tipo de empresa abrange em torno de 15 milhões de CNPJ ativos no Brasil, o que corresponde a aproximadamente 70% do total de empresas no país.

## Contribuição

- MEI: paga 5% do salário mínimo por meio do Documento de Arrecadação do Simples Nacional (DAS), que reúne os tributos devidos, acrescido de R\$ 1,00 de ICMS (comércio/ indústria) e/ou R\$ 5,00 de ISS (serviços), conforme a atividade econômica.

- MEI Transportador Autônomo de Carga (MEI Caminhoneiro): contribui com 12% do salário mínimo.

A carência é de 12 meses antes de o contribuinte se tornar beneficiário. O período pode variar de acordo com o benefício.

Após interromper as contribuições, o segurado ainda tem acesso aos benefícios por até 12 meses depois.

Em caso de contribuições em atraso ou não regularizadas, o trabalhador independente pode perder a qualidade de segurado do INSS, o que interfere no reconhecimento de direitos a benefícios e pode resultar em inscrição em dívida ativa.



# R\$ 2,8 bilhões foram devolvidos a aposentados e pensionistas

INSS recebeu mais de 4,1 milhões de contestações de descontos não autorizados

Por Martha Imenes

O governo federal informou que já ressarcir R\$ 2,8 milhões às vítimas de descontos irregulares de mensalidades cobradas por associações, sindicatos, entidades de classe e organizações em benefícios previdenciários do Instituto Nacional do Seguro Social (INSS).

O total devolvido foi divulgado no último balanço realizado pelo instituto, com base nos dados registrados até 26 de dezembro pela autarquia.

O total ressarcido atende 4,1 milhões de solicitações de contestação apresentadas por aposentados e pensionistas que questionaram os descontos irregulares.

Somente após a contestação o aposentado ou pensionista pode aderir ao acordo homologado no Supremo Tribunal Federal (STF) para ter o dinheiro ressarcido.

De acordo com o balanço do INSS, ao todo foram abertos 6,3 milhões de pedidos de contestação de descontos indevidos. Deste total, 6,2 milhões são contestações de beneficiários que não reconheceram os descontos feitos pelas entidades associativas.

Apenas em 131,5 mil pedidos abertos houve reconhecimento da autorização para os respectivos descontos de mensalidades.



Divulgação

O total ressarcido corresponde a 4,1 milhões de pedidos não reconhecidos

Ao todo, 44 entidades foram contestadas pelo governo federal a prestar informações sobre os descontos em benefícios do INSS. Do total de pedidos de apuração, as entidades responderam com documentação a 1,59 milhão de pedidos.

De acordo com o balanço, o canal de atendimento mais buscado pelos beneficiários e pensionistas para contestar os descontos foi o Meu INSS (aplicativo e site): com 3,4 milhões de pedidos ou 54,1% do total.

Em segunda posição, está a central telefônica 135, com 419,9 mil pedidos (6,6%), seguida pelo atendimento prestado em agências dos Correios (2,2 milhões de pedidos, 35,5%). Por fim, estão os pedidos abertos de ofício: 243 mil (3,8%).

Em novembro, o governo federal prorrogou o prazo de contestação para 14 de fevereiro de 2026. Vale lembrar que a adesão ao acordo de ressarcimento administrativo pelo governo federal vale para descontos realizados

entre março de 2020 e março de 2025. O acordo evita a necessidade de ação judicial.

## Como contestar

Quem ainda não contestou os descontos poderá fazê-lo de três formas:

Aplicativo ou site Meu INSS, clicando em serviço Consultar Descontos de Entidades Associativas;

Central 135: ligação telefônica gratuita, de segunda a sábado, das 7h às 22h; e

Correios: mais de 5 mil agências oferecem atendimento assistido e gratuito.

No aplicativo Meu INSS é preciso fazer login na conta Gov.br.

Ao clicar em “Não autorizei o desconto”, o beneficiário registra a contestação, e a entidade tem até 15 dias úteis para responder.

Caso não apresente uma resposta, o sistema abre automaticamente a opção para os aposentados e pensionistas fazerem a adesão ao acordo de ressarcimento.

## Operação

Os descontos das mensalidades associativas diretamente dos benefícios previdenciários estão suspensos desde 23 de abril, quando a Polícia Federal (PF) e a Controladoria-Geral da União (CGU) deflagraram a Operação Sem Desconto, que tornou pública a existência de um esquema que lesou milhões de beneficiários do INSS de todo o Brasil.

As fraudes e os criminosos envolvidos também estão sob investigação da Comissão Parlamentar Mista de Inquérito (CPMI) do Instituto Nacional do Seguro Social (INSS), no Congresso Nacional, no momento, em recesso parlamentar.

# AGU cobra na Justiça mais R\$ 135 milhões

Rafa Neddermeyer/Agência Brasil

A Advocacia-Geral da União (AGU) ajuizou antes do início do recesso judicial de fim de ano mais um lote de ações regressivas para cobrar R\$ 135 milhões de entidades associativas envolvidas com descontos fraudulentos em aposentadorias do Instituto Nacional do Seguro Social (INSS).

Segundo o órgão, esse é o último lote de ações para cobrar das associações de aposentados e pensionistas envolvidas em fraudes a devolução para os cofres públicos do dinheiro que o INSS já devolveu aos aposentados lesados.

Um terceiro lote já havia sido protocolado em dezembro. Com isso, o total de ações cautelares chegou a 37, somando R\$ 6,6 bilhões em pedidos para bloqueio de bens de pessoas físicas e jurídicas.

Desse total, a Justiça já concordou com o bloqueio de R\$ 4,4 bilhões, porém somente R\$ 514 milhões foram encontrados até o momento, incluindo



AGU cobrou o dinheiro descontado de aposentados do INSS

saldos em contas, 17 imóveis e 76 veículos.

O INSS, por sua vez, precisou desembolsar até o momento R\$ 2,74 bilhões para ressarcir

4,1 milhões de beneficiários que acusaram os descontos em suas aposentadorias ou pensões, feitos sem autorização ou com autorização fraudada.

Associações e entidades no quarto lote:

Confederação Nacional dos Trabalhadores Rurais e Agricultores e Agricultoras Familiares (Contag).

Sindicato Nacional dos Aposentados do Brasil (Sinab).

Federação Interestadual dos Trabalhadores Ferroviários (FITE/CNTT/CUT).

Confederação Nacional dos Trabalhadores e Trabalhadoras na Agricultura Familiar (Contraf).

Associação dos Servidores do Tráfego da Viação Férrea Centro Oeste (Astre).

Sindicato dos Aposentados e Pensionistas do Brasil (SindaPB). Instituto de Longevidade

Mongeral Aegon (Unidos).

Sindicato Nacional dos Trabalhadores Aposentados e Pensionistas e Idosos (Sintapi-CUT).

Associações e entidades do terceiro lote.

Sindicato Nacional dos Aposentados, Pensionistas e Idosos da UGT (Sindiapi-UGT).

Associação Brasileira dos Aposentados e Pensionistas da Nação (Abapen).

Associação de Amparo aos Aposentados e Pensionistas do Brasil. (Ambapen/Abenprev).

Associação Brasileira dos Contribuintes do RGPS (Abraprev).

Sindicato Nacional dos Trabalhadores Aposentados e Pensionistas (Sintraap).

Rede Ibero-Americana de Associações de Idosos do Brasil (Riamm).

Associação dos Aposentados do Brasil – (AAB).

União Brasileira de Aposentados da Previdência – (UniBrasil).



## CORREIO NO MUNDO

Museu do Louvre/Divulgação



Coroa da imperatriz Eugênia foi uma das peças roubadas

## Roubo “de cinema” no Louvre foi vexame para a França

Em 19 de outubro de 2025, um caso digno de cinema tomou os noticiários do mundo. Em plena luz do dia, ladrões se disfarçaram de funcionários da manutenção e roubaram oito joias, incluindo a coroa da imperatriz francesa Eugênia, avaliadas em cerca de R\$ 560 milhões. Em questão de sete minutos, eles estacionaram um guindaste do lado de fora do museu, acessaram a varanda do museu, pegaram as joias, desceram e fugiram em scooter. Na fuga, uma das joias foi encontrada nas ruas. Após um mês de procura, quatro suspeitos foram presos. De acordo com a promotoria, os suspeitos eram “delinquentes amadores”. O caso expôs ao mundo a deficiência do sistema de segurança do maior museu do planeta.

## Sistema de segurança era falho

Em dezembro, na Noël Corbin, responsável pelo inquérito sobre a segurança do museu, afirmou em audiência que “os agentes ou policiais teriam podido impedir a fuga dos ladrões” se não tivesse havido uma demora na transmissão da informação: “Os agentes disseram que havia uma tentativa de roubo, mas sem dizer onde”. Por isso, eles não chegaram a tempo à Galeria de Apolo. O roubo não foi evitado por questão de 30 segundos.

Himal Subedi via Wikimedia Commons



Parlamento nepalês foi queimado nos protestos

## Povo se revolta e causa caos no Nepal

Em setembro, um capítulo sangrento tomou conta da história política do Nepal. Após o governo vigente decidir bloquear as redes sociais no país, manifestantes foram às ruas da capital, invadiram e incendiaram o prédio principal do parlamento do país. Manifestantes também afirmaram que foram às ruas para denunciar a corrupção no país. O incêndio vitimou a esposa do ex-primeiro-ministro, que renunciou e suspendeu o bloqueio digital, que afetava 26 sites. Rabi Laxmi Chitrakar foi queimada viva pelos manifestantes dentro de sua própria casa.

## Protestos da Geração Z

O movimento no Nepal ficou conhecido como “Protesto da Geração Z”. Como consequência, eles conseguiram as redes sociais de volta e viram o primeiro-ministro KP Sharma Oli, e outros ministros de seu governo, renunciarem e fugirem em resposta aos protestos, que terminaram com 22 mortos e com a fuga de mais de 13 mil prisioneiros em meio ao caos que tomou o sistema policial.

## Taiwan se pronuncia

O presidente de Taiwan, Lai Ching-te, que o país não pretende escalar as tensões com a China, após Pequim realizar extenso exercício militar em torno da ilha, iniciado na segunda-feira (29/12). Em uma publicação nas redes sociais, o líder taiwanês condenou as manobras militares, mas tentou acalmar a situação.

## Sem confrontos

Na publicação, ele afirmou que o país não vai provocar confrontos e vai agir de forma responsável. As declarações vieram após as Forças Armadas chinesas conduzirem 10 horas de manobras com fogo real, lançando projéteis nas águas ao norte e ao sul da ilha, que considera parte inalienável de seu território.

## Exercícios prévios

A reunificação é tratada como questão doméstica. Segundo o Ministério da Defesa de Taiwan, participam dos exercícios 71 aeronaves e 24 embarcações da marinha e da guarda costeira chinesas. Em comunicado, a pasta afirmou que projéteis caíram em áreas mais próximas à ilha principal do que em exercícios anteriores.

## Resposta calma

A resposta taiwanesa, porém, será feita “com calma e de terminação, de acordo com a diretriz presidencial de evitar escalar conflitos e provocar disputas”. Batizadas de “Missão Justiça 2025”, as manobras da China que simulam um bloqueio a Taiwan foram as mais amplas desde 2022. Segundo Pequim, os exercícios visam dissuadir interferências externas.

## Recado ao Japão

Porém, os exercícios também mandam um recado aos Estados Unidos e ao Japão. A primeira-ministra japonesa, Sanae Takaichi, já sugeriu que um ataque hipotético à ilha poderia desencadear uma resposta militar de Tóquio — declaração que, por sua vez, desdobrou-se em crise diplomática com Pequim.

## Comunicado

“Qualquer força externa que tente intervir na questão de Taiwan ou interferir nos assuntos internos da China certamente baterá a cabeça contra as muralhas de ferro do Exército de Libertação do Povo chinês”, afirmou o Escritório de Assuntos de Taiwan, órgão de Pequim que se dedica aos assuntos relativos à ilha, em comunicado.



Papa Leão XIV foi escolhido em um dos conclaves mais rápidos

## Mundo recebe o novo Papa, após morte de Franciscus

## Chegada de Leão XIV vai seguir com legado do Papa Francisco

Por Pedro Sobreiro

A passagem do primeiro Papa sul-americano pela Terra chegou ao fim. Morreu, aos 88 anos, Jorge Mario Bergoglio, o Papa Francisco. A informação foi confirmada pelo Vaticano às 7h35 (2h35 no horário de Brasília) da segunda-feira, 21 de abril de 2025.

A notícia chocou os brasileiros, que acordaram de luto com a despedida do Papa mais carismático dos últimos tempos. Em um papado marcado por acolhimento e perdão, Francisco revolucionou o mundo ao relembrar a importância de amar a Deus e ao próximo.

O mundo chorou com sua morte, mas também se instigou pelo sucessor. Quem viria a seguir? Ele conseguiria manter o legado de Francisco ou seria um Papa mais conservador?

Assim, em um dos conclaves mais rápidos da história (foi iniciado em 7 de maio e terminou em 8 de maio), o cardeal Robert Francis Prevost Martínez, dos Estados Unidos, foi anunciado como Papa Leão XIV.

Uma verdadeira multidão se deslocou para a Praça de São Pedro, após a chaminé da Capela Sistina soltar a tão aguardada fumaça branca e assistir o discurso inaugural de Prevost, que relembrou o Papa Francisco e prometeu continuar seu legado, afirmando que há espaço para todos na Igreja. O Papa Leão

XIV também falou sobre união e construção de pontes.

Apesar de ser o primeiro Papa norte-americano da história, Prevost ficou conhecido como o “Papa de duas pátrias” por conta de seu extenso trabalho no Peru. Por isso, inclusive, que ele também falou em espanhol durante seu discurso inaugural, algo inédito até então.

Na prática, os primeiros meses do papado de Leão XIV vêm sendo marcados pela manutenção do legado de Francisco, mas de forma menos carismática. Sem atrair tanta atenção do mundo, Prevost já teceu críticas ao governo Trump pela comemoração da deportação de imigrantes, por exemplo, e tentou convencer o presidente americano a não invadir a Venezuela, mas a resolver suas diferenças por meio do diálogo. Ele também já afirmou que seguirá algumas das políticas adotadas por Francisco, como o acolhimento de católicos da comunidade LGBTQIA+, não cabendo aos humanos julgarem as escolhas alheias, e também vai manter a maior abertura para mulheres em cargos de liderança, sem promover grandes mudanças doutrinárias.

Aos poucos, o Papa Leão XIV mostrará mais de suas ideias para tentar conquistar mais fiéis para o catolicismo, religião que voltou a crescer no mundo com o Papa Francisco, enquanto se posiciona como líder político do Vaticano.



# Trump faz EUA reassumirem “na marra” o papel de grande mediador

Em ano marcado por compromissos diplomáticos, Trump focou na Rússia e em Israel

Por Pedro Sobreiro e Igor Gielow  
(Folhapress)

Apesar de tomar medidas polêmicas e, por muitas vezes, autoritárias, Donald Trump tentou fazer um “rebranding” na temporada, vendendo ao mundo a imagem de um líder conciliador. A menos que os países em questão estivessem inclusos na lista de seu “tarifaço”, utilizado como arma política para tentar converter países que se opusessem politicamente aos EUA, incluindo o Brasil. No caso brasileiro, a medida foi contornada na reta final, após os encontros diplomáticos entre Lula e Trump aproximarem os líderes, que costuraram novos acordos.

Mas é inegável que os grandes focos de Donald Trump em 2025 foram as resoluções das guerras na Ucrânia e na região de Gaza. Pessoas próximas ao presidente afirmaram que foram medidas visando a conquista do Nobel da Paz, que consolidaria essa imagem do “mediador pacifista” que Trump tenta emplacar. Porém, o acordo de cessar-fogo entre Israel e Hamas, que contaria pontos fundamentais para o Nobel, só foi costurado após a cerimônia. Por falar no prêmio, ele foi entregue a María Corina Machado, líder da oposição na Venezuela, o que causou revolta em parte da comunidade internacional.

No caso da guerra na Ucrânia, as negociações renderam momentos pitorescos, como a “bronca” ao vivo que Trump deu em Volodimir



Reuters/Folhapress

Trump e Putin flertam entre a rivalidade e estarem ‘alinhados’, mas acordo com a Ucrânia segue distante

Zelenski em pleno Salão Oval da Casa Branca. Além de ter chamado o presidente de “Ditador”, alegou que ele estava arriscando iniciar a Terceira Guerra Mundial. Tudo isso diante das câmeras.

Após o constrangimento, os líderes se reproximaram conforme a Rússia seguia tomando territórios. Em agosto, Trump se reuniu com Vladimir Putin e seguiu tentando mediar um cessar-fogo, que ainda está em vias de ser costurado.

Zelenski segue mais pressionado, com novas perdas militares no leste do país. Em dezembro, ele ficou visivelmente incomodado com as posições simpáticas a Putin expressadas por Trump durante a entrevista coletiva de ambos no dia 28, quando o americano disse entender por que o russo não aceitava um cessar-fogo sem antes ter seus termos considerados.

O cronograma das discussões se moveu para janeiro, frustrando

o desejo de Trump de encerrar a guerra iniciada por Putin em 2022 ainda neste ano. Dois grupos de trabalho russo-americanos serão formados para discutir a questão das garantias e aspectos econômicos do eventual fim da guerra.

Já Zelenski quer uma reunião entre negociadores americanos, europeus e ucranianos em Kiev “nos próximos dias” para refinar a discussão, que ainda parece estar longe de acabar.

## Cessar-fogo frágil

Na guerra entre Israel e Hamas, um cessar-fogo foi assinado em outubro com mediação de Donald Trump. Porém, como já era de se esperar, a proximidade do americano a Binyamin Netanyahu, o primeiro-ministro israelense, fez com que Israel violasse o tratado diversas vezes sem sofrer as consequências.

Desde a assinatura, o exército israelense voltou a fazer intervenções e a matar palestinos diversas vezes. Sempre alegando que o lado palestino havia rompido o tratado.

Do lado palestino, a maior polêmica foi a demora na devolução dos corpos dos reféns assassinados ou capturados no ataque de 2023. Os vivos foram logo devolvidos, mas até mesmo pelos ataques israelenses a bases do Hamas, a devolução de alguns corpos foi prejudicada. Nessa guerra, ambos os lados jogam com o que tem, por mais mórbidas que sejam as opções, como segurar a devolução de corpos de familiares mortos.

Fato é que apesar do cessar-fogo ter sido assinado, ambos os lados seguem com ações que desrespeitam o tratado que parece cada dia mais frágil. No fim das contas, ficou a sensação de que a assinatura ocorreu às pressas, justamente para que Trump tentasse conseguir o Nobel da Paz.

Agora é aguardar para ver qual o próximo conflito que os EUA tentarão mediar em 2026.

## Em meio a “rebranding de pacifista”, Donald Trump segue ameaçando Venezuela de invasão

Enquanto Trump tentou mostrar ao mundo essa faceta supostamente pacifista, ele foi bastante autoritário na América do Sul, mostrando que a ameaça do imperialismo americano segue vivo.

No Brasil, ele aplicou o “tarifaço” após pressões políticas da família Bolsonaro, alegando decisões ditatoriais do Ministro Alexandre de Moraes e coisas do tipo. O governo brasileiro bateu cabeça para resolver esse imbróglio ao longo do ano, tendo conseguido reverter a situação na reta final de 2025 em uma “masterclass” política de Lula, que se aproximou do presidente americano e costurou novos acordos.

Na Colômbia, diversas ameaças ao presidente Gustavo Petro foram feitas ao longo do ano. Sob pretexto de uma suposta guerra aos cartéis

de drogas na América que, segundo Trump, “ameaçam” os Estados Unidos, ele vem aumentando a presença militar no entorno, colocando pressão em países de menor expressão na política internacional, como a Colômbia, e trazendo de volta o fantasma da invasão americana.

Em dezembro, em coletiva de imprensa, Trump - que já havia chamado publicamente Petro de “traficante” - respondeu as críticas do colombiano sobre a ameaça à soberania de seu país com um “fica esperto”.

“É melhor ele ficar esperto, ou será o próximo. Espero que ele esteja ouvindo. A Colômbia está produzindo um monte de drogas. Eles têm fábricas onde produzem cocaína”, afirmou Trump.

A situação parece longe do fim.

Mas o grande conflito entre Estados Unidos e América do Sul em 2025 foi com a Venezuela. Também com a justificativa de estar combatendo o tráfico de drogas, Trump tomou uma série de medidas autoritárias contra o ditador venezuelano Nicolás Maduro.

Além de ter oferecido uma recompensa milionária pela cabeça de Maduro, Trump confirmou publicamente que autorizou a CIA a agir no país para derrubar o presidente venezuelano.

Na reta final do ano, o envio do maior navio de guerra do mundo para o mar do Caribe, colocado estrategicamente na rota da Venezuela, foi mais uma forma de ameaça ao país. A ação foi interpretada como se Trump chegasse na porta da casa de Maduro e apontasse um

canhão para ela. Mais do que isso, os constantes abates a embarcações venezuelanas no entorno do país seguem chocando a comunidade internacional, mas não a ponta de fazê-la se movimentar contra o presidente americano.

Vale lembrar que a Venezuela é dona das maiores reservas de petróleo do mundo e isso obviamente desperta o interesse americano.

Ações de Trump ligaram o alerta nos parceiros da Venezuela, China e Rússia, que reiteraram publicamente apoio à nação sul-americana. Em dezembro, o ministro das Relações Exteriores da China, Wang Yi, reafirmou o apoio de Pequim ao regime de Nicolás Maduro em ligação telefônica com seu homólogo venezuelano, Yván Gil. O chanceler chinês classificou

a relação entre os dois países como uma “tradição de confiança mútua” e disparou críticas ao que chamou de “bullying unilateral” exercido por potências externas, em um movimento que solidifica o eixo de resistência às sanções de Washington.

Já a Rússia adotou um tom mais duro ao envolver a possibilidade de um conflito global. O Ministério das Relações Exteriores da Rússia disse esperar que se evite uma escalada ainda maior, mas também afirmou que as tensões em torno da Venezuela podem ter “consequências imprevisíveis para todo o Ocidente”.

Para Alexander Shchetinin, diretor do Departamento para a América Latina da pasta, a situação pode trazer riscos para todo o Hemisfério Ocidental e seria um erro.



## CORREIO ESPORTIVO

Rafael Ribeiro/ CBF



Ancelotti será o grande nome do Brasil na Copa do Mundo

## Ancelotti chega para devolver esperança à Seleção Brasileira

Se os clubes viveram um 2025 turbulento, o que dizer da Confederação Brasileira de Futebol? Em maio deste ano, a CBF viu seu então presidente Ednaldo Rodrigues ser afastado por determinação do Tribunal de Justiça do Rio de Janeiro. Em seu lugar, Samir Xaud, então presidente da Federação Roraimense de Futebol, foi eleito como candidato único. Ele ficou responsável por concluir a negociação com o técnico italiano Carlo Ancelotti, sonho antigo de Ednaldo. Em sua chegada à Seleção Brasileira, Ancelotti destacou ter total confiança em Xaud e que buscaria conhecer seus atletas para formar um grupo que esteja disposto a lutar pelo objetivo comum da CBF: ser campeão do mundo em 2026.

## Definir o grupo para o Mundial

Ancelotti substituiu Dorival Júnior, que vinha de uma campanha sem consistência, marcada por atuações ruins. Logo nos dois primeiros jogos de Ancelotti, a Seleção não mostrou muita inspiração, mas conseguiu a primeira meta: confirmar a classificação para o Mundial de 2026, que veio com a vitória sobre o Paraguai em São Paulo. Agora, Carlo pensa para definir o elenco que representará o Brasil na Copa do Mundo FIFA 2026.

Reuters/Folhapress



Fonseca viveu seu melhor ano da carreira até o momento

## Nasce uma estrela no tênis brasileiro

A temporada 2025 foi mais do que especial para o tênis brasileiro. Isso porque a grande promessa do esporte nacional teve um crescimento colossal no ano. Além de ter conquistado dois títulos oficiais, João Fonseca, carioca de 19 anos, subiu 121 posições no ranking masculino da ATP (Associação de Tenistas Profissionais).

Em sua primeira temporada completa da carreira, Fonseca se firmou na 24ª colocação do ranking e conquistou o ATP 250 em Buenos Aires, em fevereiro, fazendo dele o mais jovem a vencer um torneio ATP.

## João teve conquistas históricas em 2025

Em setembro, venceu dois jogos na Copa Davis, onde representou e ajudou a classificar o Brasil para a primeira fase qualificatória, que será disputada em fevereiro de 2026. Mas o grande momento do ano foi a conquista do ATP 500 da Basileia, na Suíça. O primeiro de João nesta categoria. Com os bons resultados, o menino entrou para o Top-25 do ranking e já chama atenção do mundo do tênis.

## Nas nuvens

No ano de seu centenário, o Mirassol viveu um sonho. Estreando na Série A do Brasileiro, o clube fez uma campanha extremamente sólida e terminou em quarto, conquistando a vaga inédita para a Libertadores. O 'casamento' com o técnico Rafael Guanaes deu liga, fazendo essa temporada histórica do Leão.

## Bragantino

O Red Bull Bragantino teve um 2025 marcado mais pelos avanços extracampo do que pelo futebol. Com o início da reforma de seu estádio, o clube se prepara para uma nova fase. No campo, não chegou às semifinais do Paulista, foi eliminado nas oitavas da Copa do Brasil para o Botafogo e se classificou para a Sul-Americana.

## Jogos Escolares

A temporada 2025 dos Jogos Escolares do Estado de São Paulo (Jeesp) foi histórica. A começar pelo investimento, de mais de R\$ 35 milhões do Governo do Estado, superior aos R\$ 29 milhões de 2024, o que reforça o compromisso em fortalecer o esporte de base em SP e o trabalho na formação de novos talentos.

## Adesão

Outro dado expressivo do Jeesp tem a ver com a adesão. Neste ano, participaram das seletivas convencionais e paralímpicas 420.882 atletas, 73,9 mil a mais que no ano passado. Esse índice amplia a margem de observação técnica, facilitando a filtragem dos melhores atletas para a formação do Time SP. A partir de março de 2026 o Jeesp volta com as seletivas estaduais.

## Destaque nos jogos

Nas três competições que disputou - Jogos da Juventude, JEB's (Jogos Escolares Brasileiros) e Paralimpíadas Escolares -, os paulistas subiram ao pódio 617 vezes. O primeiro time a entrar em ação foi o sub-17, em setembro, nos Jogos da Juventude de Brasília. Com 112 medalhas, a equipe saiu do DF com o tricampeonato consecutivo.

## Relação especial

"O Jeesp consolida a relação escola e esporte. O esporte precisa estar na grade curricular das escolas. São dois polos indissociáveis. E quando esse intercâmbio funciona, o resultado prático são as mais de 600 medalhas conquistadas", afirma a secretária estadual de Esportes, coronel Helena Reis.

Palmeiras



'Sacrificado' no Mundial, Paulinho não tem previsão de volta

## Palmeiras vai do maior investimento à frustração

Alviverde terminou o ano com muitos gastos e nenhuma taça

Por Pedro Sobreiro

O Palmeiras viveu um 2025 catastrófico, com muitas lições a aprender para 2026. Com investimento estimado em R\$ 700 milhões, o alviverde chegou em 2025 com a expectativa de ser campeão Paulista, Brasileiro, da Copa do Brasil, Intercontinental e Super Mundial. No entanto, fechou o ano de mãos abanando.

No Paulistão, com seu confuso regulamento, o Palmeiras chegou a estar muito próximo da eliminação na fase de grupos, mas conseguiu se recuperar e chegou à final. Diante do rival Corinthians, o Alviverde não conseguiu desempenhar. No jogo de ida, empate por 0 a 0. Na volta, em pleno Allianz Parque, o Palmeiras perdeu por 1 a 0 e viu o rival fazer a festa.

No Super Mundial FIFA, a grande estrela do ano no futebol internacional, nova decepção. O Palmeiras estreou contra o Porto, de Portugal, e empatou em 0 a 0, numa partida de pouquíssima inspiração. No jogo seguinte, bateu o Al Ahly, do Egito, por 2 a 0. No último jogo da fase de grupos, enfrentou o inconstante Inter Miami, de Lionel Messi, e empatou por 2 a 2. Mesmo com a fase de grupos decepcionante, o time avançou para as oitavas, em que eliminou o Botafogo em jogo decidido no talento individual de Paulinho, que fez o gol da vitória e se lesionou - sem previ-

são de voltar aos gramados desde então. Nas quartas, enfrentou o Chelsea, da Inglaterra. Diante dos londrinos, derrota por 2 a 1 e fim do sonho do Mundial. Para piorar, o craque do time, Estêvão, se despediu da equipe para rumar ao Chelsea.

Na Copa do Brasil, estreou na terceira rodada e eliminou o Ceará com facilidade. Dois jogos, duas vitórias. Nas oitavas, esbarrou novamente no alvinegro paulista. Diante do Corinthians, um desastre tomou conta. Na volta da frustrante participação do Super Mundial FIFA, o Palmeiras perdeu os dois jogos contra o rival e foi eliminado precocemente, outra vez em casa. Para piorar, a temporada ainda terminou com o Corinthians vencendo a Copa do Brasil. Um pesadelo para os palmeirenses.

Restavam apenas o Brasileirão e a Libertadores. O Campeonato Brasileiro parecia encaminhado. No entanto, após uma sequência de empates e derrotas, a "gordurinha" palmeirense foi queimando, até que o Flamengo conseguiu ultrapassá-lo na reta final, conquistando o Brasileirão em pleno Maracanã, contra o Ceará.

Já a Libertadores terminou da forma mais frustrante possível, com a derrota por 1 a 0 para o Flamengo. Com isso, 2025 terminou com muitas lições e frustrações para o Palmeiras e para Abel Ferreira. Muitos ajustes precisarão ser feitos para 2026.



# Corinthians consegue temporada surpreendentemente em 2025

Em meio a crise política, Alvinegro termina o ano como o grande campeão do estado

O que parecia mais um ano caótico e perdido para o Corinthians acabou se tornando uma temporada de muita comemoração - e muita turbulência no extracampo, com direito a impeachment de presidente e patrocínios rescindidos.

Mas a grande alegria dos torcedores foram as taças conquistadas. A vitória sobre o Palmeiras na final do Paulistão 2025 foi o primeiro grande sinal de que havia esperança para o Alvinegro Paulista no ano. Mesmo com a crise externa, dentro de campo o elenco permanecia unido.

O atacante Memphis Depay, grande personagem do ano, protagonizou o lance mais emblemático daquela decisão ao subir na bola para irritar os adversários - e deu certo. A atitude do holandês incendiou a torcida e se tornou símbolo da conquista.

Porém, os sinais de problemas seguiam. Isso porque a premiação individual paga ao atacante pelo título estadual foi basicamente o valor total do prêmio entregue pela Federação Paulista ao Corinthians. Graças ao gatilho contratual, Memphis embolsou R\$ 4,7 milhões - de uma premiação de R\$ 5 milhões - evidenciando o modelo financeiro insustentável praticado pela gestão.

Mesmo com o título paulista conquistado em fevereiro, o técnico Ramón Díaz foi demitido Corinthians pelo mau desempenho no Brasileirão e pelas eliminações na na pré-Libertadores e na Sul-Americana para o Barcelona de Guayaquil e o Huracán, da Argentina, respectivamente.

Em seu lugar, foi contratado Dorival Júnior, que tinha sido demitido da Seleção Brasileira pouco antes.

Embora tenha passado por algumas turbulências, e até mesmo balançado por conta das campanhas irregulares nas competições internacionais e no Brasileirão, o



Rodrigo Coca e Marco Galvão / Corinthians

**Corinthians conquistou a Copa do Brasil contra o Vasco no Maracanã**

treinador deu ao Timão a identidade que ele mesmo possui.

A estreia do treinador pelo Corinthians foi justamente na primeira partida do clube pela Copa do Brasil, a vitória por 1 a 0 sobre o Novorizontino, pela terceira fase da competição.

Com a conquista sobre o Vasco, em pleno Maracanã, a Copa do Brasil alçou Dorival ao posto de técnico mais vezes campeão do torneio, ao lado de Felipão. Ambos levantaram o caneco quatro vezes.

“Cheguei ao Corinthians em abril e fiz uma visita à minha família de dois dias uma vez em Florianópolis e nunca mais fui para lá. A entrega foi toda para algo positivo acontecer. E não foi por acaso. Uma equipe que vence todas as partidas fora de casa, faz uma

campanha como fizemos, merece respeito, reconhecimento e consideração”, disse Dorival, após conquistar a Copa do Brasil pelo Corinthians.

A conquista da Copa do Brasil colocou o Corinthians como o dono do melhor desempenho esportivo de São Paulo. Mesmo com uma dívida bilionária e sem a capacidade de investimento do Palmeiras, por exemplo, o Alvinegro provou que a hierarquia do futebol não depende apenas de cifras.

## Polêmicas extracampo

A investigação sobre o contrato da Vai de Bet transformou o Parque

São Jorge em cenário de busca e apreensão por meses. O que deveria ser o maior patrocínio da história do futebol brasileiro tornou-se um caso de polícia, com suspeitas de lavagem de dinheiro e repasses para empresas de fachada vinculadas a laranjas.

As autoridades vasculharam computadores e documentos em busca de provas sobre a participação de intermediários fantasmas na negociação do patrocínio máster.

Por fim, a Justiça aceitou a denúncia que transformou o ex-presidente Augusto Melo e outros antigos diretores em réus no processo criminal. O avanço das investigações apontou indícios de crimes de associação criminosa e lavagem de dinheiro relacionados ao contrato. Com o status de réus, os antigos mandatários agora respon-

dem formalmente pelas irregularidades que precipitaram a queda da gestão.

O processo de impeachment avançou nas comissões de ética com base em denúncias de gestão temerária, que abrangiam desde o caso Vai de Bet até o departamento financeiro quebrado. A pressão política não foi apenas de opositores, mas também de aliados que abandonaram a “base governista” de Melo após as revelações sobre as cláusulas ocultas no contrato de patrocínio.

O clima de incerteza contaminou os funcionários e gerou um ambiente de desconfiança no CT. No mesmo período, o ex-presidente tentou se segurar no cargo com diversas liminares judiciais - e até uma invasão com aliados ao Parque São Jorge para tirar Osmar Stabile, interino até então, da cadeira da presidência.

Em maio, a votação do impeachment, momento de maior baixa institucional do clube em décadas, sacramentou a saída de Augusto.

A sede social do Parque São Jorge viveu cenas de “guerra” com a invasão de torcedores organizados, em 3 de junho. O episódio marcou o ápice da tensão popular, com manifestantes furando o bloqueio de segurança para cobrar explicações diretas à diretoria.

Os torcedores exigiam mudanças estruturais consideradas inegociáveis. A pauta incluía o direito a voto para o Fiel Torcedor, a reforma profunda do Estatuto do Clube e a punição rigorosa aos dirigentes responsáveis pelas dívidas bilionárias deixadas em gestões passadas.

Stabile recebeu membros da torcida para tentar conter a crise interna após a deposição da diretoria anterior.

No encontro, o mandatário prometeu acompanhar de perto as questões relativas às categorias de base, mas alertou que a reforma estatutária seria um processo complexo que envolveria ritos no Conselho e na Assembleia Geral - o que mais tarde se provou ser verdade.

## Santos quase vai do sonho ao pesadelo com Neymar

Quando deixou o Santos rumo ao Barcelona, em 2013, Neymar Jr. escreveu um recado na parede do vestiário da Vila Belmiro prometendo voltar ao clube um dia. O dia chegou mais cedo do que os torcedores esperavam. Após dar prejuízo bilionário ao Al Hilal, os sauditas aceitaram a rescisão amigável com o camisa 10, que voltou ao Santos para cumprir a promessa. Porém, o que parecia um sonho não demorou muito para se tornar um pesadelo. Em seu retorno ao Brasil, Neymar acreditou que seria tratado como um ídolo nacional. Só que não foi o que aconteceu. Houve uma euforia em sua chegada, mas no momento em que a bola rolou, cada torcida só quis saber do seu. Para o Santos, a situação ficou complexa porque o camisa 10 começou cedo a sofrer com lesões que o afastaram de boa parte da temporada.

Mais do que isso, após passar um ano de “castigo” na Série B, a diretoria do Alvinegro Praiano chegou a 2025 prometendo o título brasileiro, o que obviamente não seria possível dada a baixa qualidade do elenco. Com



Reprodução/ Globoplay

**Neymar Jr. chegou a discutir publicamente com torcedor**

os maus jogos, Pedro Caixinha foi demitido. Em seu lugar, o ‘estagiário do Tite’, Cléber Xavier foi trazido. Resultado? Péssimos jogos, derrotas e a maior goleada sofrida pelo Santos no Brasileirão. Derrota por 6 a 0 para o Vasco no Morumbi. Vojvoda foi trazido para tentar resolver. Em um esforço de Neymar, que jogou lesionado, o Santos conseguiu escapar do rebaixamento nas últimas rodadas e se classificou para a Sul-Americana.

## São Paulo vive 2025 de crises e catástrofes

Nem o mais pessimista torcedor do São Paulo seria capaz de imaginar um ano tão catastrófico quanto foi esse 2025. Além de ter sido eliminado na semifinal do Paulista - o planejamento do clube previa a classificação para a final -, o São Paulo viu seu elenco fazer um Brasileirão bastante irregular e não chegou nem perto de ser um dos postulantes ao título. Após a demissão de Zubeldía, que já estava desgastado com a torcida, a diretoria trouxe de volta Hernán Crespo, que até apresentou alguma melhora, mas logo foi tomado por um futebol burocrático e previsível. Ele segue no clube para 2026. Mais do que isso, o clube foi eliminado nas quartas de final da Libertadores, quando saiu para a LDU, e foi eliminado pelo Athletico, que jogava a Série B, na Copa do Brasil.

Para além do desempenho esportivo irregular, o São Paulo sofreu com uma série de bizarrices extracampo. A começar pela quantidade absurda de atletas lesionados na temporada. Calleri e Ryan Francisco perderam o ano por rompimento de ligamento

cruzado anterior. André Silva também lesionou um ligamento, o cruzado posterior. Lucas sofreu com problemas no joelho e só volta em 2026 se estiver melhor. Já Oscar, grande reforço da temporada, fraturou três vértebras e ficou meses afastado. Quando ia voltar, descobriu uma síncope vasovagal no coração e optou pela aposentadoria.

O médico do São Paulo, Eduardo Rauhen, também recebeu canetas emagrecedoras não aprovadas pela Anvisa para os atletas. O escândalo foi revelado ao fim da temporada e ele pediu demissão. Para além disso, o São Paulo sofreu transfer ban pela primeira vez em sua história, além de ter sofrido sua pior derrota no Brasileirão em 24 anos (6 a 0 para o Fluminense). Para fechar o ano, dirigentes admitiram a participação em um esquema de venda de camarotes de shows no Morumbi, abrindo um novo capítulo na crise institucional do São Paulo, que agora é alvo de inquérito policial. Classificado para a Sul-Americana, o Tricolor sonha com um 2026 mais tranquilo.



# Cemig desmistifica conceitos populares sobre energia

Empresa explica diferenças entre os fenômenos mais comuns do sistema elétrico

Mesmo presente no cotidiano, muitos conceitos relacionados ao fornecimento da energia elétrica ainda geram dúvidas. Para orientar a população, a Cemig esclarece cinco conceitos populares que costumam ser interpretados de maneira equivocada.

## Diferença entre pique e pico de energia

Apesar de serem usados como sinônimos no dia a dia, pique e pico são fenômenos diferentes dentro da rede elétrica. O pico de energia ocorre quando há um aumento muito rápido da tensão, algo que pode acontecer em variações momentâneas do sistema causadas, por exemplo, por uma descarga atmosférica ou na entrada súbita de grandes cargas.

Já o pique é o contrário: uma queda rápida e brusca da tensão, normalmente provocada por contatos momentâneos de galhos com a rede, ventos fortes que balançam os cabos ou cur-

to-circuito instantâneos. O pico de energia pode durar alguns milésimos de segundos. Já o pique pode durar até alguns segundos, sendo um mecanismo automático de proteção da rede, e condição necessária para garantir o restabelecimento da energia com segurança.

## Pique de luz não é vilão

O pique de luz não é um defeito. Ele é a resposta automática da rede quando ocorre um contato momentâneo ou uma falha transitória (temporária), como o toque de um galho em dia de vento ou tempestade. Nesses casos, a tensão cai rapidamente por milésimos de segundo e os equipamentos de proteção atuam para evitar danos permanentes. É nesse momento que o religamento automático entra em ação, desarmando e rearmando a rede em sequência para eliminar o defeito e restabelecer o fornecimento com segurança.



Muitos conceitos relacionados ao fornecimento da energia elétrica ainda geram dúvidas

Em vez de causar longas interrupções, o sistema isola o problema, permite que o objeto estranho se afaste e restabelece a energia quase imediatamente, preservando a estrutura elétrica e garantindo a continuidade para os clientes.

## Sinais do semáforos em flash não significam falta de energia

Os sinais em "flash" observados em alguns pontos não significam interrupção no fornecimento de energia. Essas situações acontecem quando ocorrem uma falha nos equipamentos eletrônicos que controlam os sinais de trânsito, levando o semáforo a entrar no modo "flash", para alertar os motoristas da condição de atenção.

Oscilações na rede elétrica também podem provocar o travamento do equipamento que executa a lógica de controle de sinalização dos semáforos. Em

algumas regiões, essas oscilações podem afetar temporariamente o funcionamento de semáforos e outros equipamentos de tráfego, mesmo sem haver desligamento da rede elétrica. Nesses casos, a verificação da sincronia dos dispositivos é responsabilidade do órgão gestor do trânsito, que deve ser acionado pela população.

## Falta de energia x apagão

No dia a dia, é comum que interrupções localizadas sejam chamadas de apagão, mas tecnicamente os dois termos se referem a situações distintas. A falta de energia ocorre quando há um defeito pontual, como queda de árvore, colisão de um veículo com poste, manutenção programada ou falha em um trecho específico da rede.

Já o apagão é um evento sistêmico, que afeta áreas muito amplas, podendo atingir diversos municípios ou até estados, e envolve o Sistema Interligado

Nacional (SIN). Assim, a grande maioria das ocorrências cotidianas não pode ser classificada como apagão, apesar do uso popular do termo.

## Diferença entre 110 V e 220 V

No Brasil, são utilizados dois padrões: 127 volts (popularmente chamados de 110 V) e 220 volts. Ambos são seguros e fazem parte da distribuição normal. A diferença entre eles não está na força da energia nem na potência entregue ao consumidor. Um aparelho projetado para funcionar em 127 V e o mesmo modelo desenvolvido para operar em 220 V terá exatamente a mesma potência e, portanto, consomem a mesma quantidade de energia quando ligados.

O que muda é apenas a corrente elétrica necessária. No sistema 220 V, a corrente é menor para alimentar o mesmo equipamento; no sistema 127 V, ela é maior.

# Exames médicos e psicológicos para CNH terão valor reduzido em Minas Gerais

Os exames médicos e psicológicos para os processos de obtenção da Carteira Nacional de Habilitação (CNH) passaram a ter valores reduzidos na última quarta (31/12) em Minas Gerais. A alteração foi estabelecida pela Medida Provisória nº 1.327/2025, com validade em todo o país.

A Coordenadoria Estadual de Gestão de Trânsito (CET-MG) formalizou as alterações no estado por meio da Portaria CET nº 02002/2025, que foi publicada no Diário Oficial de Minas Gerais desta terça-feira (30/12), reforçando a padronização, a transparência e a segurança jurídica no processo de formação e regularização de condutores no estado.

De acordo com o texto, a avaliação psicológica e o exame de

aptidão física e mental passam a custar R\$ 90 cada. O reexame psicológico foi fixado em R\$ 88,72, enquanto a emissão de segunda via de exames terá o valor de R\$ 57,69. Os exames médico e psicológico serão pagos diretamente para a clínica, no dia do atendimento. O pagamento poderá ser feito em dinheiro, Pix ou cartão de crédito ou débito, a critério da clínica credenciada.

A nova regra fixa os valores máximos dos exames de avaliação psicológica e de aptidão física e mental aplicáveis a candidatos à Permissão para Dirigir (PPD), à renovação CNH, à mudança e adição de categoria, além registro de habilitação de outros estados e internacionais. Os novos valores também se aplicam aos exames feitos em diretor-geral e de en-



Medida passou a valer no último dia de 2025

sino, instrutor e examinador de trânsito.

O normativo também estabelece que as clínicas credenciadas deverão manter a tabela de preços em local visível ao público, sendo

vedada a cobrança de valores diferentes dos definidos na portaria. O pagamento dos serviços deverá ser feito diretamente pelo cidadão à clínica responsável por realizar o exame.

Outras etapas do novo processo para obtenção da CNH já estão disponíveis em Minas Gerais. Os candidatos já podem realizar o curso de prática de direção com a carga horária de duas horas, conforme estabelece a Resolução do Conselho Nacional de Trânsito (Contran) nº 1.020/2025.

Antes, a carga horária exigida do curso prático era de 20 horas/aula. Os sistemas da CET-MG também estão adaptados para que o curso teórico de legislação de trânsito não tenha carga horária mínima exigida, podendo ser feito pelo aplicativo disponibilizado pelo Governo Federal ou em uma autoescola.

O curso teórico, feito pelo cidadão no aplicativo, passará a ser recebido no sistema estadual e poderá seguir o fluxo.



# CORREIO PAULISTA

Divulgação/Governo de SP



Emissão de CIN é um dos destaques do Poupatempo

## Poupatempo Móvel amplia serviços públicos no estado

O Poupatempo Móvel encerra 2025 com mais de 13,7 mil atendimentos realizados desde o início da operação itinerante, no fim de outubro, em municípios do interior e da Região Metropolitana de São Paulo. A iniciativa é coordenada pela Prodesp, vinculada à Secretaria de Gestão e Governo Digital, e busca ampliar o acesso da população a serviços públicos em localidades sem postos fixos. Entre os principais atendimentos está a emissão da Carteira de Identidade Nacional, que já soma mais de 6 mil documentos expedidos. As unidades também oferecem serviços digitais do Detran-SP, como licenciamento e consulta de débitos, além de totens para Carteira de Trabalho Digital, antecedentes criminais e seguro-desemprego.

## PM aumenta fiscalização viária

A Polícia Militar realizou, na terça-feira (30), a Megaoperação Cavalo de Aço na capital paulista. A ação, coordenada pelo Comando de Policiamento de Trânsito, reforçou o policiamento ostensivo e ampliou fiscalizações para coibir roubos e furtos com motocicletas e prevenir acidentes. Mais de 100 policiais atuaram em pontos estratégicos, com apoio de viaturas, motos e guinchos, em operações simultâneas pela cidade.

Divulgação/Governo de SP



No Siga Fácil, os veículos passam livremente pelos pórticos

## Prazo maior no pedágio eletrônico

O Governo de São Paulo ampliou, de forma excepcional e temporária, o prazo para pagamento do pedágio eletrônico nas rodovias estaduais que operam com o sistema Siga Fácil. Motoristas que passaram ou passarem pelos pórticos até 31 de dezembro de 2025 terão até 90 dias, contados da data da passagem, para quitar a tarifa. A medida tem caráter educativo e visa apoiar a adaptação dos usuários ao novo modelo, que funciona sem cancelas e sem redução de velocidade. Durante o período ampliado, não haverá aplicação de penalidades por inadimplência.

## Detran amplia blitz da Lei Seca

O Departamento Estadual de Trânsito de São Paulo (Detran-SP) intensificou em 2025 as ações de combate ao álcool ao volante. Foram fiscalizados cerca de 795 mil veículos em quase 1.250 operações em todo o estado, com 19 mil autuações por infrações relacionadas à alcoolemia. O volume representa recorde histórico e mais que dobra os números do ano anterior.

## Presença em SP

A Secretaria da Educação de SP registrou em novembro a maior frequência escolar desde 2023. O índice passou de 82,5% para 91,1%, o que representa cerca de 258 mil alunos a mais em sala de aula diariamente na rede estadual. A pasta atribui o resultado a ações de acompanhamento da presença e ampliação de programas.

## Em alerta de chuva

O governo estadual instalou gabinete de crise para monitorar chuvas fortes previstas até este domingo (4). Defesa Civil alerta para tempestades com ventos, granizo e trovoadas, especialmente no Litoral Norte, Baixada Santista e interior. Operação SP Sempre Alerta mobiliza 5,4 mil agentes e recursos emergenciais.

## Queda de furtos

Roubos de celulares caem em SP. Em novembro, houve 6.829 casos no estado e 4.286 na capital, quedas de 26% e 22% em relação a 2024. O indicador registra 11 meses de retração, reflexo de ações como o sistema SP Mobile e operações policiais que recuperaram milhares de aparelhos e prenderam criminosos.

## Ondas de calor

A SES-SP alerta para ondas de calor, com temperaturas até 7°C acima da média por três dias, aumentando risco de desidratação e exaustão térmica, especialmente entre idosos, crianças e pessoas com doenças crônicas. Entre janeiro e outubro de 2025, atendimentos por insolação cresceram 27% em relação a 2024. A pasta recomenda hidratação.

## Latrocínio cai

São Paulo registra menor número de latrocínios da série histórica: 36 casos entre janeiro e novembro de 2025, queda de 25% em relação a 2024. Roubos em geral caem 13,5% e furtos de veículos recuam 8,2%. Áreas como Carandiru, Casa Verde e Penha não tiveram mortes por roubo no ano passado.

## Linha 6 cresce

A Artesp autorizou pagamento adicional de R\$ 3,69 bilhões à concessionária da Linha 6-Laranja do Metrô para acelerar obras atrasadas por problemas geotécnicos na estação Higienópolis-Mackenzie. O investimento garante entrega do 1º trecho em outubro de 2026, elevando o custo total da obra para mais de R\$ 22,6 bilhões.



Operação "Ano Novo, Vida Nova" realizou diversas prisões

# Mais de 11 mil presos por agressão a mulheres

## Polícia cumpre mandados em todas as regiões do estado

Por Ana Laura Gonzalez

Mais de 11 mil pessoas foram presas em São Paulo por agredir mulheres, segundo dados do Governo do Estado. Desse total, cerca de 4 mil ocorreram em operações especiais voltadas ao cumprimento de medidas protetivas e ao enfrentamento da violência doméstica, consideradas de maior complexidade e que exigem mobilização conjunta de diferentes setores da segurança pública. Uma das operações de destaque é a chamada "Ano Novo, Vida Nova", que integra ações da Secretaria de Segurança Pública e da Secretaria de Políticas para a Mulher. Nessa operação, foram cumpridos mais de 200 mandados de prisão, com envolvimento direto de aproximadamente 1,5 mil policiais. Segundo a Secretaria de Segurança Pública, o número de prisões tende a crescer, à medida que novos descumprimentos de medidas judiciais são identificados.

O perfil dos presos, segundo a coordenadora das Delegacias de Defesa da Mulher (DDMs), indica que a maior parte dos casos envolve lesão corporal e descumprimento de medida protetiva. A maioria das pessoas detidas são conviventes ou ex-conviventes das vítimas, em geral jovens e com histórico de condenações anteriores. Essas informações são usadas para direcionar as ações policiais e reduzir a reincidência em crimes mais graves.

O balanço geral considera dados acumulados até o final do ano

e reflete o aumento da capacidade do estado em enfrentar a violência contra a mulher. As ações integram uma estratégia permanente, que combina repressão, prevenção e políticas públicas de proteção. Entre os objetivos estão ampliar a segurança das mulheres, interromper ciclos de violência e assegurar o cumprimento rigoroso das decisões judiciais.

A Secretaria de Políticas para a Mulher destaca que São Paulo conta com 142 delegacias especializadas, um número superior ao registrado em qualquer outro estado brasileiro. Além disso, há um sistema de atendimento online que permite às mulheres registrar boletins de ocorrência e solicitar medidas protetivas sem precisar se deslocar até uma unidade física.

O programa SP Por Todas reúne políticas estruturadas de proteção, acolhimento e autonomia das mulheres. Entre as iniciativas estão o aplicativo SP Mulher Segura, que conecta diretamente vítimas às forças policiais, e a ampliação das delegacias com atendimento 24 horas. O programa também realiza ações de prevenção, como campanhas de conscientização, capacitação de profissionais e monitoramento de reincidência de agressores.

As operações envolvem todos os Departamentos de Polícia Judiciária do Interior e todas as seccionais da Capital, com atuação direta das DDMs. O objetivo é manter a presença das autoridades em diferentes regiões do estado e garantir que medidas judiciais sejam cumpridas.



# São Paulo avança em biometano e lidera transição energética

Produção de combustíveis renováveis cresce e contribui para redução de emissões

Divulgação/Governo de SP

O Estado de São Paulo ampliou a produção de combustíveis sustentáveis, reforçando seu papel na transição energética nacional. Atualmente, oito plantas de biometano operam no estado, produzindo cerca de 500 mil metros cúbicos por dia ( $m^3$ /dia), com previsão de aumento em 2026.

Outras sete unidades aguardam autorização federal e, quando em operação, poderão acrescentar 257 mil  $m^3$ /dia, elevando a produção para mais de 700 mil  $m^3$ /dia até o fim do próximo ano. O biometano é obtido a partir do processamento de biogás e representa alternativa renovável para reduzir emissões de gases de efeito estufa (GEE) na indústria e no transporte.

No município de Presidente Prudente, o biometano já abastece toda a cidade, proveniente da Usina Cocal e comercializado pela concessionária Necta, após investimento de R\$ 12 milhões. Paulínia abriga a maior planta do país a partir de resíduos sólidos urbanos, no Ecoparque da Orizon VR, com aporte de R\$ 450 milhões em parceria entre Orizon e Edge, do grupo Cosan.

Essas iniciativas integram políticas estaduais de valorização de resíduos, assim como o programa Integra Resíduos, que abrange 344 municípios. Atualmente, a matriz energética paulista é formada por 59% de fontes renováveis,



Atualmente, o estado conta com oito plantas de produção de biometano autorizadas

superior à média da OCDE (13%) e do Brasil (50%), e 96% da energia elétrica consumida no estado de SP provém de fontes renováveis.

Estudo da Copersucar indica que São Paulo concentra 40% da capacidade instalada de biometano do país e 31% dos projetos em expansão. O potencial de produção pode chegar a 36 milhões de  $m^3$ /dia, suficiente para substituir integralmente o consumo industrial de gás natural ou 85% do diesel usado no estado. O avanço do setor pode gerar cerca de

20 mil empregos e reduzir até 16% das emissões de carbono no transporte.

O biometano já é usado na produção de fertilizantes, como energia industrial e combustível para transporte de cargas e passageiros. A maior parte da produção vem do setor sucroenergético, aproveitando resíduos da produção de açúcar e etanol, com potencial de 5,5 milhões de  $m^3$ /dia até 2030.

A Agência Nacional do Petróleo, Gás Natural e Biocombustíveis (ANP) regula e fiscaliza

a produção, estabelecendo padrões de qualidade e concedendo autorizações técnicas. Atualmente, o Brasil possui 17 plantas autorizadas, sendo oito em São Paulo, metade a partir de aterros sanitários. Outras 42 unidades estão em instalação, concentradas nas regiões Sul e Sudeste.

O governo paulista estabeleceu procedimentos padronizados de licenciamento ambiental, abrangendo atividades agropecuárias, para agilizar autorizações. Em paralelo, a Arsesp abriu consulta pública para definir

normas e mecanismos de tarifação para integrar produtores de biometano à rede de distribuição de gás canalizado.

A Secretaria de Meio Ambiente, Infraestrutura e Logística (Semil), em parceria com a Secretaria de Desenvolvimento Econômico e a InvestSP, lançou o aplicativo Conecta Biometano SP. A ferramenta conecta produtores, comercializadores, prestadores de serviço e instituições financeiras, incentivando novos projetos. Mais de 120 agentes já estão cadastrados.

O estado também firmou parcerias internacionais, incluindo Swedfund (Suécia) e a World Biogas Association, para ampliar a produção e o uso de biogás e biometano, reduzir emissões e desenvolver biofertilizantes a partir do digestato.

Em julho de 2025, a Semil promoveu consulta pública sobre o Certificado de Garantia de Origem do Biometano, instrumento voluntário para fomentar o mercado de atributos ambientais do combustível. Foram recebidas 184 contribuições de 18 instituições.

Com investimentos estimados em R\$ 120 bilhões em frotas e novas plantas, e R\$ 3 bilhões na expansão de gasodutos, São Paulo projeta consolidar sua posição como líder nacional na produção de biometano e na transição para fontes de energia mais limpas.

## TJ oferece consulta online de competência territorial

O Tribunal de Justiça de São Paulo (TJ-SP) disponibiliza, em seu portal na internet, uma ferramenta de consulta de competência territorial na Capital. O serviço permite que cidadãos identifiquem o fórum apropriado para distribuição de ações judiciais, por meio da inserção de endereço ou CEP. A iniciativa visa facilitar o acesso ao Judiciário, oferecendo orientação inicial sobre o local correto para envio de petições.

A página do serviço apresenta instruções detalhadas sobre como inserir os dados, incluindo a forma correta de digitar logradouro e número. Caso o endereço informado não seja localizado, é recomendado abrir um chamado junto à Central de Suporte aos Usuários de Sistemas do TJ-SP, fornecendo logradouro, número, CEP e pontos de referência próximos, como ruas, praças, travessas ou a proximidade

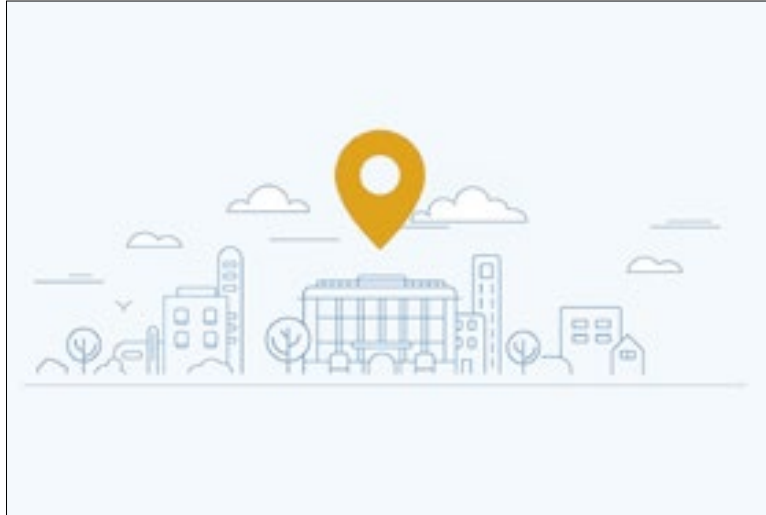

Plataforma permite ao cidadão identificar o fórum adequado

de algum fórum conhecido.

O tribunal esclarece que o resultado da consulta considera exclusivamente critérios geográficos e não determina, por si só, a competência da ação. Outros fatores previstos em lei, como a matéria da ação, a qualidade das partes e

o valor atribuído à causa, devem ser observados no momento da distribuição. O serviço tem caráter informativo e busca orientar corretamente os jurisdicionados sobre o fórum correspondente à sua demanda, contribuindo para um procedimento mais organizado.

## CPS distribui mais de mil bolsas de estudo

Entre 2023 e 2025, o Centro Paula Souza (CPS) distribuiu mais de mil bolsas de estudo de idiomas pelo Intercâmbio Cultural, beneficiando alunos e monitores das Escolas Técnicas (Etec) e Faculdades de Tecnologia (Fatecs) estaduais. O programa oferece cursos intensivos de inglês ou espanhol em instituições da Europa, América do Norte e América do Sul.

Coordenado pela Assessoria de Relações Internacionais (ARInter), o intercâmbio tem duração de quatro semanas e permite aos participantes vivenciar a rotina cultural dos países de destino, experiência que muitas vezes representa a primeira viagem internacional ou a primeira estadia fora do ambiente familiar.

As bolsas priorizam estudantes com melhor desempe-

nho acadêmico e selecionam monitores por processo específico, garantindo acompanhamento durante as viagens e acesso aos mesmos benefícios dos alunos.

Na edição de 2025, foram oferecidas 477 bolsas com destinos no Canadá, Estados Unidos, Inglaterra, Escócia e Espanha, com embarques previstos para 2026. O pacote inclui passagens aéreas, hospedagem em casas de família, alimentação, traslado, chip de internet, seguro de viagem e saúde, taxas de visto e Sevis nos EUA, ajuda de custo e kit de identificação. O programa foi realizado pela primeira vez entre 2011 e 2015, beneficiando mais de 2,5 mil estudantes e 400 professores em países como Inglaterra, Estados Unidos, Nova Zelândia, Espanha, Argentina e Chile.



# Programa SP São Libras registra aumento no atendimento

Tecnologia permite atendimento em Libras em delegacias, Poupatempo e serviços de saúde



Programa São Paulo São Libras foi implementado para facilitar o acesso aos serviços públicos

O programa São Paulo São Libras, desenvolvido pela Secretaria de Estado dos Direitos da Pessoa com Deficiência (SEDPcD), registrou crescimento de 21,4% no número de atendimentos em 2025, totalizando 9.963 mil serviços prestados. Desde a criação do programa, em outubro de 2023, já foram realizados 17,3 mil atendimentos, com investimento de R\$ 4,1 milhões por parte do governo estadual.

A iniciativa utiliza recursos tecnológicos para permitir que servidores públicos estaduais acionem intérpretes de Libras em tempo real, intermediando a comunicação com pessoas surdas. O programa foi criado com o objetivo de eliminar barreiras comunicacionais, tornando o acesso aos serviços públicos mais inclusivo e garantindo que a comunidade surda participe ativamente das decisões relacionadas aos seus direitos.

De acordo com o secretário de Estado dos Direitos da Pessoa com Deficiência, Marcos da Costa, o programa representa um avanço na inclusão social e na igualdade de acesso. “É um marco histórico que permite comunicação direta em Libras e oferece uma solução prática e eficaz para a população surda. A tecnologia é uma aliada para criarmos mudanças reais e positivas na vida das pessoas”, disse.

O programa foi inicialmente adotado pela Secretaria de Segurança Pública, que passou a oferecer atendimento acessível em 1,3 mil delegacias de polícia. Posteriormente, a iniciativa se expandiu para 17 Polos de Empregabilidade Inclusiva (PEIs) e 233 Postos de Atendimento ao Trabalhador (PATs), em parceria com a Secretaria de Desenvolvimento Social, ampliando a cobertura em todo o estado de São Paulo.

O São Paulo São Libras tam-

bém está disponível no aplicativo Poupatempo, que oferece mais de mil serviços digitais. Usuários podem contar com intérpretes virtuais para realizar renovação de CNH, licenciamento de veículos, consulta de IPVA, verificação de débitos, informações sobre pontos na CNH, Carteira de Trabalho Digital, seguro-desemprego, atestado de antecedentes criminais, além de serviços municipais. A ferramenta facilita o atendimento remoto e permite que pessoas surdas realizem procedimentos sem a necessidade de deslocamento físico.

Além do Poupatempo, o programa está presente nos 21 Centros de Integração e Cidadania (CICs), nas Defensorias Públicas do estado e em unidades de saúde, incluindo o Instituto do Coração do Hospital das Clínicas da Faculdade de Medicina da USP (InCor). Com essa abrangência, busca-se

garantir que o atendimento em Libras esteja disponível em diferentes setores, como segurança, saúde, emprego e, principalmente, serviços sociais.

O funcionamento do programa ocorre por meio de uma plataforma que conecta servidores públicos à Central de Interpretação de Libras, que realiza atendimento simultâneo por videochamada, em tempo real. O intérprete comunica-se em Libras com a pessoa surda e traduz as informações para o servidor em português. Para garantir eficiência, todos os servidores recebem treinamento específico sobre como utilizar o sistema e solicitar a presença de um intérprete.

A Central de Interpretação funciona 24 horas por dia, sete dias por semana, contando com aproximadamente cem intérpretes qualificados, capazes de realizar tradução simultânea entre Libras e português. A

operação contínua visa assegurar que qualquer atendimento seja feito de forma ágil e precisa, independentemente do horário ou local.

Segundo dados da SEDPcD, a implementação do programa resultou em maior participação da população surda nos serviços públicos, diminuindo barreiras históricas e ampliando a inclusão social. A iniciativa também serve como modelo para outros estados do Brasil, demonstrando que a tecnologia pode ser utilizada de forma prática e acessível para promover direitos iguais a todos.

A expansão do São Paulo São Libras reforça o compromisso do Governo do Estado em desenvolver políticas públicas inclusivas e garante que a comunicação em Libras esteja integrada aos serviços essenciais. A expectativa é que, nos próximos anos, mais órgãos e serviços adotem o programa.

## Governo estadual permite parcelamento do ICMS de dezembro para comerciantes

O Governo do Estado de São Paulo publicou, no Diário Oficial da última terça-feira (30), o Decreto Estadual 70.312/2025, que autoriza o parcelamento do Imposto sobre Circulação de Mercadorias e Serviços (ICMS) devido sobre as vendas realizadas em dezembro de 2025 por contribuintes do comércio varejista. A medida inclui a postergação do prazo de pagamento, permitindo que o tributo seja quitado em duas parcelas mensais, sem incidência de juros ou multas.

Com a aprovação do decreto, os comerciantes poderão pagar 50% do imposto até 20 de janeiro de 2026, e a segunda parcela, também de 50%, até 20 de fevereiro do mesmo ano. A iniciativa atende a um pedido encaminhado em novembro ao Governo do

Estado pelo Conselho de Assuntos Tributários da Federação do Comércio de Bens, Serviços e Turismo do Estado de São Paulo (FecomercioSP).

O recolhimento de cada parcela deve ser realizado por meio do Documento de Arrecadação de Receitas Estaduais (DARE-SP), observando-se algumas orientações: no tipo de débito, deve-se selecionar “ICMS — Operações Próprias — RPA (04601)”; no campo “Referência”, informar “12/2025”; e no campo “Valor do Imposto”, indicar 50% do total devido.

Do ponto de vista do governo, a medida não compromete a arrecadação estadual, pois parte do imposto já é paga antecipadamente por meio do mecanismo de substituição tributária. A deci-



Divulgação

Medida busca dar fôlego financeiro ao varejo

são também se insere no programa São Paulo na Direção Certa, que visa aumentar a eficiência da gestão pública e expandir investimentos no Estado. Além disso, em 2026 terá início a implemen-

tação da Reforma Tributária estadual, que exigirá adaptação de sistemas e processos pelas empresas em curto prazo.

Para o setor varejista, a postergação do ICMS chega em um

momento estratégico, considerando que dezembro é tradicionalmente o período de maior movimento de vendas do ano. Segundo dados do Instituto Brasileiro de Geografia e Estatística (IBGE), em setembro de 2025 o comércio varejista registrou retração de 3,6% nas vendas em relação ao mesmo mês do ano anterior, acumulando queda de 3,1% no ano.

A FecomercioSP destaca que a medida contribui para o planejamento financeiro das empresas e apoia a sustentabilidade econômica do setor. O varejo, que desempenha papel central na economia estadual, poderá utilizar o fôlego financeiro proporcionado pelo parcelamento para estruturar melhor suas operações e enfrentar desafios tributários.



# CORREIO PAULISTANO

Carlos Bassan/Prefeitura de Campinas



Altas temperaturas podem levar a estresse térmico

## SP tem aumento de 27% nos atendimentos por insolação

O número de atendimentos ambulatoriais por insolação e outros efeitos do calor aumentou 27,2% no estado de São Paulo entre janeiro e outubro de 2025, em comparação com o mesmo período de 2024, segundo dados da Secretaria de Estado da Saúde (SES). Foram 1.052 atendimentos este ano, e 827 em 2024; 2 internações por complicações relacionadas ao calor em 2025 (6 em 2024); De janeiro a dezembro de 2024, os serviços de saúde realizaram 1.166 atendimentos desse tipo. Com a sequência de ondas de calor em São Paulo, a SES reforça que determinados grupos exigem atenção especial: pessoas acima de 60 anos, crianças abaixo de 4 anos e pessoas com deficiências intelectuais apresentam maior risco.

## Helicóptero da Band

Helicóptero da Band fez pouso forçado na Grande SP; piloto e cinegrafista passam bem, diz emissora. O acidente aconteceu próximo da Rodovia Presidente Dutra, na divisa entre Guarulhos e a capital paulista. Segundo anunciou a própria emissora, o comandante da aeronave e o cinegrafista, que estavam a bordo, passaram bem e foram encaminhados para o Hospital Samaritano para check-up geral com escoriações.

Reprodução/Metrô

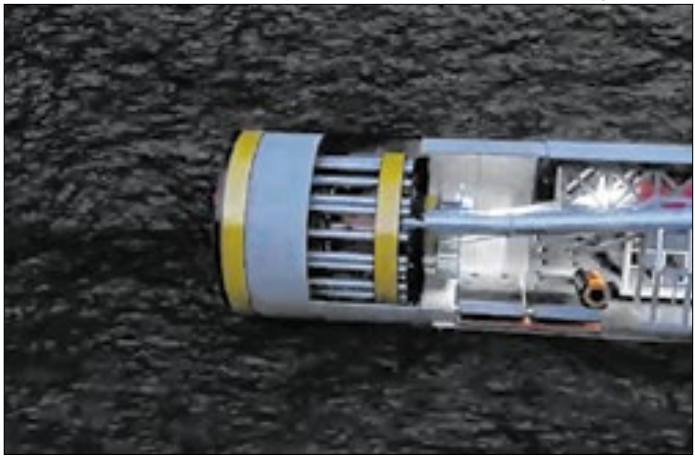

Tatuzão do Metrô vai interditar trecho Itaquera-Tatuapé

## Obras do Metrô na Linha 11-Coral

Os trens da Linha 11-Coral da CPTM não vão circular no trecho entre as estações Corinthians-Itaquera e Tatuapé até 7 de janeiro de 2026. A interdição é necessária para a passagem do Tatuzão, a tuneladora utilizada nas obras de ampliação da Linha 2-Verde do Metrô. No período, a operação da Linha 11-Coral será dividida: os trens circularão normalmente entre as estações Estudantes e Corinthians-Itaquera e entre Tatuapé e Palmeiras-Barra Funda. Mas não haverá circulação entre as estações Corinthians-Itaquera e Tatuapé.

## Operação: mais de 1,4 mil mandados

Autoridades de São Paulo, incluindo a Polícia Civil, em ação com a SSP e a Secretaria de Políticas para a Mulher, realizou operação para prender agressores acusados de crimes de violência doméstica e familiar contra a mulher. Ao todo, foram cerca de 1,4 mil mandados expedidos pela Justiça, envolvendo diferentes formas de agressão, incluindo descumprimento de medida protetiva.

## Calor e Sabesp

O Calor elevou o consumo de água na Grande SP e a Sabesp pede 'uso com consciência' na Região Metropolitana. A empresa diz que, entre os dias 14 e 20 de dezembro, houve o consumo de 66 mil litros de água por segundo nas cidades da Grande SP. E esse valor subiu para 72 mil litros por segundo.

## 300 motos

Um operação apreendeu 300 motos irregulares em Embu das Artes; oito pessoas foram presas. Das motos apreendidas, 15 eram roubadas. A Guarda Civil Municipal (GCM) reforçou o patrulhamento e fez fiscalizações em pontos estratégicos. A Prefeitura diz que a ação focou em condutas de risco no trânsito.

## Tarifa Metrô/CPTM

Aviso aos paulistanos da Grande SP: a gestão do governador Tarcísio de Freitas (Republicanos) anunciou que a tarifa básica do sistema metroferroviário da Região Metropolitana de São Paulo, que inclui metrô, trens da CPTM e Viamobilidade, será reajustada de R\$ 5,20 para R\$ 5,40 a partir do dia 6 de janeiro

## Tarifa dos ônibus

Os ônibus na capital paulista também terão reajuste. O anúncio foi feito pela equipe do prefeito de São Paulo, Ricardo Nunes (MDB). O reajuste será de R\$ 0,30, passando de R\$ 5,00 para R\$ 5,30, a partir do dia 6 de janeiro de 2026. O reajuste de 6% foi acertado em reunião na sede da Prefeitura de SP com a equipe de secretários.

## Mortes por chuvas

A Defesa Civil contabilizou 9 mortes no estado em razão das fortes chuvas com ventos do mês de dezembro de 2025. A nona morte ocorreu em Franca, no interior do estado, após o telhado do galpão de uma loja de ferramentas desabar durante um temporal. Muitos casos envolveram quedas de árvores ou de muros.

## Zona Oeste

Um motorista passou mal, perdeu o controle e provocou um acidente entre dois ônibus na Zona Oeste de São Paulo. A batida entre os coletivos ocorreu na esquina das ruas Catão e Roma, no bairro da Lapa; O condutor sofreu contusão na região lombar e foi encaminhado ao Pronto-Socorro da Brasilândia.

Reprodução/Instagram



Destaque é a piscina de ondas com 220 metros de extensão

# Cidade de SP ganhou praia artificial de surfe de luxo

## Clube exclusivo tem ondas programadas e título milionário

Da redação

## Academia e massagem

Além da praia artificial, o clube ocupa vários andares com academia, quadras esportivas, spa, piscinas externas, restaurante, bar, loja especializada e espaço infantil. Há ainda áreas voltadas ao bem-estar, como salas de pilates, massagem, além de natação aquecida.

## Moradias

O projeto inclui também uma linha residencial, com apartamentos de altíssimo padrão e acesso direto ao clube, reforçando a proposta de transformar o surfe em parte da rotina urbana paulistana, independentemente de clima ou deslocamento até o litoral.

Os edifícios têm de 260 m² a 870 m², com três a quatro suítes. A estimativa é a de que o metro quadrado custe em torno de R\$ 45 mil. Ou seja, um apartamento pode ter o custo de cerca de R\$ 36 milhões.

## Piscina de ondas

O destaque do espaço é a piscina de ondas com 220 metros de extensão, capaz de produzir séries programadas que chegam a até 22 segundos de duração, superando o tempo médio das ondas do mar. A tecnologia permite controlar altura, formato e velocidade das ondas, oferecendo condições previsíveis tanto para iniciantes quanto para surfistas experientes.

## Praia de resort

Integrado a uma estrutura que remete a grandes resorts internacionais, o complexo reúne areia clara, vegetação tropical e vista direta para a Ponte Estaiada da Marginal do Rio Pinheiros. Mesmo inserido em uma das áreas mais movimentadas da cidade, o ambiente cria a sensação de isolamento urbano voltado exclusivamente ao lazer, considerado premium.

## Funcionamento

Outra informação importante é sobre o horário de funcionamento do local. O São Paulo Surf Club funciona das 6h às 23h, de quinta a terça, e é exclusivo para membros. A empresa criadora do clube não divulga se é possível levar convidados. O empreendimento está localizado no Real Parque, bairro nobre do distrito do Morumbi, na Zona Sul da capital.



# Réveillon da Paulista teve 14h de shows e fogos silenciosos

Evento reuniu grandes nomes da música e operação inédita de segurança

Divulgação/Prefeitura de São Paulo

O Réveillon da Paulista marcou a virada do ano em São Paulo com uma das maiores celebrações já realizadas na capital. O evento contou com 14 horas de shows gratuitos na Avenida Paulista e reuniu artistas de diferentes gêneros musicais, além de uma grande estrutura de segurança, mobilidade e saúde. A programação ocorreu ao longo do dia 31 de dezembro e seguiu até a madrugada de 1º de janeiro, atraindo milhões de pessoas ao principal cartão-postal da cidade.

A festa começou ainda pela manhã, às 8h, em comemoração aos 100 anos da Corrida Internacional de São Silvestre. O DJ KVSH abriu a programação e acompanhou a concentração do público logo nas primeiras horas do dia. A Prefeitura estimou que milhares de pessoas circularam pela Paulista desde cedo, consolidando o Réveillon como um dos eventos turísticos e culturais mais relevantes do país.

Durante a tarde, a partir das 14h, o palco principal recebeu apresentações da música religiosa. O grupo Colo de Deus, Frei Gilson e Padre Marcelo Rossi comandaram essa etapa da programação, que reuniu fiéis e famílias em um momento de celebração e reflexão. A diversidade de estilos marcou o evento e preparou o público para a sequência de shows noturnos.

No início da noite, o sertanejo assumiu o protagonismo. Às 18h, João Gomes abriu a série de apresentações do gênero mais ouvido na capital, segundo levantamento da JLeiva. Em seguida, Belo subiu ao palco às 19h20, levando sucessos que marcaram gerações. A dupla Maiara & Maraisa se apresentou às 20h40, enquanto Ana Castela animou o público a partir das 22h.



Chegada de 2026 foi celebrada por uma multidão na Avenida Paulista

A cantora Simone Mendes foi responsável pelo momento mais aguardado da noite. Seu show teve início às 23h20 e conduziu a contagem regressiva para a chegada de 2026, reunindo milhares de pessoas em frente ao palco. Após a virada do ano, Latino encerrou a programação, com apresentação que seguiu até cerca de 2h30 da madrugada.

Além dos shows, o Réveillon da Paulista contou com uma queima de fogos silenciosos de 15 minutos, considerada a maior já realizada em São Paulo. Ao todo, foram utilizadas 6,5 toneladas de artefatos sem estampido, priorizando o bem-estar de pessoas sensíveis ao barulho e de animais. A estrutura do palco teve 17 me-

tros de altura por 20 metros de largura, com painéis de LED e dez torres de vídeo distribuídas ao longo da avenida.

Segundo estimativas da Fundação Getúlio Vargas, as ações de Natal e Réveillon movimentaram mais de R\$ 2 bilhões na economia da capital paulista e geraram cerca de 18 mil empregos temporários. A projeção apontou a presença de até 8 milhões de pessoas durante o Réveillon e a Corrida de São Silvestre.

Para garantir a segurança do público, foi realizada uma ope-

ração integrada envolvendo diferentes órgãos. A Polícia Militar atuou com 1.950 policiais, apoio de drones, torres de observação, agentes à paisana e câmeras com reconhecimento facial. A Guarda Civil Metropolitana reforçou o patrulhamento com mais de 1.100 agentes, além do suporte do sistema Smart Sampa.

Na área da saúde, o evento contou com sete postos médicos distribuídos pela Avenida Paulista, ambulâncias e UTIs móveis. Toda a estrutura esteve integrada às unidades de pronto atendimento 24 horas, com monitoramento constante durante a programação.

A limpeza urbana operou em esquema especial. Ao todo, 550 agentes atuaram exclusivamente na Paulista durante o Réveillon, com reforço da coleta seletiva e utilização de água de reuso para a lavagem da via após o evento.

O transporte público também recebeu reforço. A SPTrans colocou em operação cerca de 500 ônibus distribuídos em 46 linhas, enquanto a CET mobilizou agentes e viaturas para orientar o trânsito e realizar as interdições necessárias. Ações sociais incluíram atendimento da Secretaria Municipal de Direitos Humanos e Cidadania para orientar o público, prevenir situações de violência e garantir acolhimento a pessoas em situação de vulnerabilidade durante a festa.

## Maior salão de beleza do mundo está nos Jardins

Reprodução/Instagram

Localizado em uma das áreas mais valorizadas de São Paulo, o maior salão de beleza do mundo chama atenção pela grandiosidade, sofisticação e variedade de serviços. Instalado no bairro dos Jardins, o espaço ocupa 4 mil metros quadrados e detém o recorde mundial pelo número de cadeiras de atendimento, totalizando 227 posições simultâneas.

Reconhecido pelo Guinness World Records, o salão funciona como um verdadeiro centro de beleza e bem-estar. A operação envolve cerca de 350 funcionários e atende, em média, 300 clientes por dia, com foco em um público de alto poder aquisitivo. Os serviços oferecidos vão desde procedimentos básicos até tratamentos capilares de alto padrão.

A estrutura impressiona logo na entrada, com recepção ampla, ambientes integrados e áreas pla-



Salão de beleza é reconhecido pelo Guinness World Records,

nejas. O local conta com bistrô interno, clínica de estética, spa capilar, lojas de cosméticos, perfumes, moda, joias e acessórios, além de estúdio fotográfico e espaços dedicados à maquiagem.

Distribuído em três andares, o salão possui elevador, escadas e

telões de LED espalhados pelos ambientes, usados para comunicação visual e ações de marcas. Cada estação de trabalho é equipada com espelhos iluminados e diversos equipamentos profissionais. Sobre o consumo mensal, são cerca de 480 litros de xampu.

## Rodoanel Norte: 18 mil caminhões a menos

O Trecho Norte do Rodoanel Mário Covas começou a operar recentemente e representa um avanço para a mobilidade e o meio ambiente na Região Metropolitana de São Paulo. A estimativa do Governo do Estado é que cerca de 18 mil caminhões deixem de circular diariamente pelas vias da capital paulista, permitindo uma redução entre 6% e 8% nas emissões de gases de efeito estufa somente na cidade de São Paulo.

A nova ligação viária redistribui o tráfego pesado, reduz congestionamentos e melhora a eficiência logística ao conectar rodovias estratégicas fora do perímetro urbano. Quando totalmente finalizado, o Rodoanel Norte estará integrado aos trechos Oeste, Sul e Leste, ampliando os benefícios ambientais e operacio-

nais para toda a Grande São Paulo. A projeção é de haver cerca de 40 mil veículos por dia no novo trecho.

### Retomada das obras

Desde a retomada das obras, em 2024, o projeto passou a adotar programas ambientais, como monitoramento de fauna, reflorestamento e recuperação de áreas degradadas. O traçado atravessa áreas da Serra da Cantareira, com implantação de passagens subterrâneas em vários techos para os animais silvestres.

O segmento entregue, soma 24 quilômetros de pistas duplas, com três faixas, túneis, viadutos e acessos, conectando as rodovias Presidente Dutra e Fernão Dias. O Trecho 2 tem entrega prevista para 2026. Ao todo o serão 44 quilômetros de extensão.



# CORREIO GRANDE SP

Divulgação/Prefeitura de Mogi das Cruzes



Em 30 das 56 visitas, os locais estavam fechados

## Mogi multa 15 e notifica 8 por descumprimento à Lei Seca

A Prefeitura de Mogi das Cruzes realizou 56 diligências em toda a cidade, entre os dias 6 e 21 de dezembro, para manter a ordem pública e garantir o cumprimento da legislação, especialmente nesta época do ano, em que estabelecimentos comerciais costumam estender o horário de funcionamento e a venda de bebidas alcoólicas. Entre todos os locais visitados, 15 foram multados por descumprimento à Lei Seca, que determina o encerramento de funcionamento com venda de álcool até meia-noite. Outros oito foram notificados, também pela mesma infração – as autuações acontecem após o local ter sido notificado e seguir descumprindo a legislação. Em 30 das 56 visitas, os estabelecimentos estavam fechados.

## Franco da Rocha: Pessoa com TEA

Franco da Rocha recebeu, em cerimônia no Centro TEA Paulista, o Selo “Amigo da Pessoa com TEA”. O reconhecimento foi concedido às Secretarias de Educação, Saúde e Esporte, em destaque pelo compromisso contínuo com o acolhimento e o desenvolvimento de pessoas com Transtorno do Espectro Autista no município. O selo foi atribuído por causa dos propósitos formativos, mutirão de Neuropediatria e Escola de Esporte para Autistas.

Divulgação/Prefeitura de Suzano



Intervenção será entregue no começo de janeiro

## Suzano: Prefeito vistoria obra

O prefeito de Suzano Pedro Ishi realizou uma vistoria técnica na obra de ampliação da Escola Municipal Professora Vera Lúcia Miranda, localizada no Jardim Quaresmeira. A intervenção será entregue no começo de janeiro e amplia a capacidade de atendimento da unidade e reforça o compromisso da administração municipal com a Educação e com o planejamento responsável. Com a ampliação, a escola passará a contar com quatro novas salas de aula, totalizando oito salas, além de uma sala multiuso. A melhoria permitirá o atendimento de mais 120 alunos.

## Ribeirão Pires: concurso público

A Prefeitura de Ribeirão Pires lançou o edital do Concurso Público para ingresso na Guarda Civil Municipal 3ª Classe. Ao todo, são 20 vagas imediatas, sendo 10 para o cargo feminino e 10 para o masculino. As inscrições devem ser realizadas exclusivamente pelo site do INDEC até o dia 13 de janeiro de 2026, com taxa de R\$ 65,00. Para concorrer, é necessário Ensino Médio completo.

## Jandira

O retorno das atividades normais da Prefeitura de Jandira está previsto para o dia 12 de janeiro de 2026. A prefeitura esclareceu que o recesso não se trata de feriado prolongado, mas sim de uma pausa administrativa programada, comum em diversos órgãos públicos, e que visa aprimorar a organização dos serviços.

## Barueri

O mês de janeiro marca a campanha Janeiro Branco, dedicada à conscientização sobre a importância da saúde mental e do cuidado emocional. Em Barueri, a Secretaria de Saúde promove ao longo do mês uma série de ações educativas e de acolhimento, com a rede estruturada de atenção em saúde mental.

## São Bernardo

O ano de 2025 foi de muito trabalho das equipes da Secretaria de Saúde de São Bernardo e os resultados, muitas vezes, podem ser medidos em números. Ao longo do ano, foi verificado aumento de quase 70% no número de vacinas aplicadas, resultado do esforço das equipes, que intensificaram as ações.

## São Caetano

A Prefeitura de São Caetano do Sul ampliou a rede de monitoramento do Smart Sanca, Centro de Inteligência, Segurança e Emergências, com a incorporação de mais 50 câmeras compartilhadas ao sistema. Com a nova adesão, o município passa a contar com 100 câmeras de condomínios ou comércios integradas à plataforma.

## Mauá

A Prefeitura de Mauá anunciou a abertura de dois concursos públicos, com o objetivo de reforçar o quadro de servidores municipais em diferentes áreas da administração. Um dos certames é voltado exclusivamente para a Educação, enquanto o outro contempla cargos de diversas secretarias do município.

## Cotia

A Prefeitura de Cotia abriu chamamento público para o credenciamento de profissionais voluntários com notório saber em empreendedorismo, que irão colaborar na criação da primeira Incubadora de Empresas do município. O edital prevê a seleção de até cinco profissionais para atuar na estruturação.



Objetivo é garantir o cumprimento de sentença de 2023

# Guararema recorre à Justiça contra falta de água

## Prefeitura cobra cumprimento de sentença de abastecimento

Da Redação

A Prefeitura de Guararema voltou a acionar a Justiça para exigir que a Companhia de Saneamento Básico do Estado de São Paulo (Sabesp) regularize o fornecimento de água em todo o município. O objetivo da Administração Municipal é garantir o cumprimento de uma sentença judicial de 2023 que obriga a empresa a manter o abastecimento em todos os pontos onde o serviço é prestado.

A nova medida judicial foi tomada após a constatação de mais um episódio de falta de água em diversos bairros da cidade nos últimos dias. Segundo a Prefeitura, a decisão se baseia em relatórios e registros reunidos pela Secretaria Municipal de Assuntos Jurídicos, que apontam interrupções frequentes no abastecimento em meio a um período de calor intenso.

Em 2023, após decisão favorável à Prefeitura, a Justiça determinou a aplicação de multa diária à Sabesp sempre que o fornecimento de água não fosse realizado de forma adequada. Diante da reincidência do problema, o município solicita novamente o cumprimento da chamada “obrigação de fazer”, prevista na sentença.

Para tentar minimizar os impactos da crise hídrica, a Sabesp implantou um sistema de redução de pressão alternada, com o objetivo de distribuir a água de

forma gradual entre os bairros. Paralelamente, caminhões-pipa estão sendo enviados às regiões mais afetadas da cidade, ação realizada tanto pela empresa quanto pela Prefeitura, que também reforça orientações sobre o uso consciente da água.

O prefeito de Guararema, José Luiz Eroles Freire, o Zé, destacou que a iniciativa busca assegurar um direito básico da população. “Já existe uma decisão judicial favorável ao município. Estamos apenas pedindo que ela seja cumprida, porque água é essencial para a vida e para a dignidade das pessoas”, afirmou.

Além da ação judicial, a Prefeitura informou que está preparando uma denúncia ao Programa de Proteção e Defesa do Consumidor (Procon). A orientação aos moradores afetados é que registrem protocolo junto à Sabesp pelo telefone 0800 055 0195 e, em seguida, formalizem reclamação na ouvidoria da Agência Reguladora de Serviços Públicos do Estado de São Paulo (Arsp), pelo número 0800 77 16 883.

Para economizar água no dia a dia, existem práticas simples, como fechar a torneira ao escovar os dentes, reduzir o tempo de banho, lavar louça com a torneira fechada, usar balde para lavar carros e evitar lavar calçadas com mangueira. Tudo isso ajuda a enfrentar o período de crise hídrica.



# São Paulo libera R\$ 24 milhões para ampliar saúde em Diadema

Recursos devem ampliar exames, cirurgias e especialidades médicas

O Governo do Estado de São Paulo anunciou repasse de R\$ 24 milhões ao município de Diadema, destinados à ampliação de atendimentos médicos especializados, exames e cirurgias eletivas. Segundo o secretário adjunto de Saúde de Diadema, Gustavo Tomaz, a Prefeitura aguarda a finalização dos trâmites do setor de expedição, mas a expectativa é de que os primeiros R\$ 2 milhões sejam creditados em breve. O repasse será realizado de forma parcelada, em 12 vezes, ao longo de 2026.

O anúncio do investimento ocorreu durante a inauguração da UPA (Unidade de Pronto Atendimento) Paineiras, em 8 de dezembro, evento que integrou as comemorações dos 66 anos de Diadema. Na ocasião, o governador Tarcísio de Freitas (Republicanos) destacou a importância do aporte para reforçar a rede municipal de saúde e reduzir a fila de espera por serviços especializados.

De acordo com Tomaz, o convênio foi solicitado após a apresentação de um projeto detalhado à Secretaria Estadual de Saúde, apontando a destinação dos recursos. A proposta prioriza o AME+ Diadema, equipamento considerado estratégico para reduzir gargalos no atendimento de especialidades médicas. O secretário explicou que, embora o município tenha avançado na



Fachada do Hospital Municipal de Diadema, que receberá parte dos recursos estaduais

atenção primária nos últimos anos, a demanda por atendimentos especializados continua alta, especialmente em áreas como ortopedia, neuropediatria e oftalmologia.

“O AME+ é um equipamento central para atender a população que precisa de exames e consultas mais complexas. Com os recursos, poderemos ampliar significativamente a capacidade de atendimento”, disse Tomaz. Ele acrescentou que, em parceria com a SPDM (Associação Paulista para o Desenvolvimento da

Medicina), gestora dos serviços na cidade, será possível aumentar o número de exames de imagem. Atualmente, o município realiza cerca de 7.000 tomografias por mês, número que passará para 12 mil com o aporte estadual.

O recurso também será investido em cirurgias de menor complexidade, realizadas no modelo de Hospital Dia, em que o paciente recebe alta no mesmo dia do procedimento. Entre os procedimentos previstos estão laqueadura, vasectomia, remoção de hérnia e cirurgias de vesícula.

Segundo o secretário adjunto, essa modalidade permite atender um maior número de pacientes, reduzindo o tempo de espera e liberando leitos hospitalares para casos de maior complexidade.

Além das cirurgias, o convênio prevê agilizar a entrega de próteses dentárias, com meta de fornecer 700 unidades por mês, o que deve permitir zerar a demanda existente. Na oftalmologia, o município mantém convênio com a FMABC (Faculdade de Medicina do ABC), mas ainda há filas para cirurgias de catarata

e estrabismo. O novo aporte permitirá ampliar a cobertura e reduzir o tempo de espera para esses procedimentos, beneficiando diretamente a população idosa e com maior vulnerabilidade.

Inicialmente, a Secretaria de Saúde buscava firmar um convênio de cinco anos, mas o governo estadual informou que, devido ao calendário eleitoral de 2026, o acordo precisaria ter vigência de 12 meses. Mesmo assim, Tomaz afirmou que a continuidade da parceria é possível, dependendo do andamento do convênio e dos resultados obtidos. “Vamos utilizar os recursos de forma transparente e comprovar cada aplicação. Acredito que será possível renovar o convênio, caso os objetivos sejam cumpridos”, afirmou.

Especialistas em gestão pública avaliam que aportes desse tipo são essenciais para municípios do ABC Paulista, onde a demanda por atendimentos especializados supera a capacidade instalada. A ampliação de serviços em equipamentos estratégicos, como AMEs e UPAs, além da parceria com instituições como a SPDM e a FMABC, representa uma forma de reduzir filas e melhorar o acesso da população a serviços de saúde de média complexidade.

Com a liberação do repasse, a Prefeitura de Diadema planeja iniciar o uso dos recursos já nos primeiros meses de 2026, priorizando áreas de maior demanda.

## Mauá resgata 13 saruês encontrados em residências

Divulgação/Prefeitura de Mauá

A Secretaria de Meio Ambiente de Mauá realizou, nesta terça-feira (30), a captura e soltura de 13 saruês encontrados em residências dos bairros Jardins Oratório, Feital, Zaíra e Vila Vitória. Entre os animais, estavam cinco adultos e uma fêmea acompanhada de oito filhotes, localizada no Jardim Feital. Todos foram libertados em áreas preservadas: Parque da Gruta de Santa Luzia e Parque Natural Professor Oswaldo Dias.

Segundo Renato Floresta, servidor da secretaria responsável pelas capturas, o resgate de animais silvestres é frequente. “Com o avanço da ocupação humana em áreas verdes, estes animais buscam abrigos considerados seguros e com acesso fácil a alimentos nas residências”, explicou.

Em 2025, até outubro, mais



Saruês foram resgatados em quatro bairros da cidade

de 344 animais foram capturados em situações semelhantes, sendo encaminhados a áreas de preservação ou aos Centros de Atendimento de Animais Silvestres do estado. Entre as espécies resgatadas, estão cavalo, coelhos, maritacas, jabuti, porco-espinho,

além de cães e gatos. Os animais são encontrados em lajes, cozinhas, quintais e até dentro de máquinas de lavar roupa.

A população pode acionar a Guarda Municipal Ambiental em casos semelhantes pelos telefones 153 ou 4512-7661.

## Grande SP: consumo de água cresce 60%

A intensa onda de calor que atinge o Estado de São Paulo provocou aumento de 60% no consumo de água na Grande São Paulo, segundo dados do governo estadual. A população é orientada a adotar medidas de economia para preservar os mananciais.

Desde agosto, a Agência Reguladora de Serviços Públicos do Estado de São Paulo (Arsp) determina gestão da demanda noturna de 10 horas, das 19h às 5h. A medida já resultou na economia de 57 bilhões de litros de água, mas o Sistema Integrado Metropolitano (SIM) opera atualmente com 26,36% da capacidade. Modelos meteorológicos indicam chuvas abaixo da média para janeiro, o que pode atrasar a recuperação dos reservatórios. Pequenas ações no dia a dia podem reduzir o con-

sumo: escovar os dentes com a torneira fechada economiza até 12 litros, banhos mais curtos reduzem em 80 litros o gasto, ensaboar louça com torneira fechada economiza 80 litros, e lavar o carro com balde evita o consumo de até 300 litros.

Desde 2025, a Grande São Paulo conta com modelo avançado de gestão hídrica que estabelece sete faixas de atuação de acordo com os níveis de reservação. Atualmente, a região está na faixa 3, com gestão noturna de 10 horas e intensificação de campanhas de conscientização. Em níveis mais críticos, a metodologia prevê redução de pressão por até 16 horas ou rodízio de abastecimento, garantindo apoio a serviços essenciais. As informações técnicas são da Sabesp e da ABRHIDRO.



## CORREIO DE CAMPINAS

Firmino Piton/Prefeitura de Campinas



Tucano no Bosque dos Jequitibás, em Campinas

## Visitar parques contribuem para saúde física e mental

Especialistas reforçam a importância do contato com a natureza como um caminho essencial para a preservação da saúde física, mental e emocional. As áreas verdes, parques e reservas ambientais de Campinas são opções para quem busca desacelerar. Um dos espaços mais tradicionais é o Bosque dos Jequitibás, localizado na região central. Ele abriga o Museu de História Natural, onde há acervos sobre fauna e flora, além de um passeio educativo entre árvores centenárias e espécies nativas durante uma conexão entre ciência, lazer e educação ambiental. Outra área de grande relevância na metrópole é a Mata de Santa Genebra, considerada uma das últimas reservas da floresta de planalto do Estado de São Paulo.

## Novo sistema para o trânsito

Entre as ferramentas tecnológicas utilizadas pela Empresa Municipal de Desenvolvimento de Campinas para apoiar projetos de controle de tráfego está um sistema que conta com procedimentos e softwares específicos e analisa cenários de congestionamento e lentidão, problemas com a rede semaforica, deslocamento de pedestres, novas ocupações, simulação de tráfego de veículos, situações do sistema viário.

Firmino Piton/Prefeitura de Campinas



Receitas próprias representam 76% da arrecadação

## Orçamento em 2026 é de R\$ 11,7 bi

O prefeito Dário Saadi sancionou na terça (30) a Lei Orçamentária Anual (LOA). O orçamento de Campinas para 2026 será de R\$ 11,7 bilhões, um crescimento de 8,5% em relação a 2025. A Educação vai receber R\$ 2,649 bilhões (R\$ 2,378 bilhões para a Educação e R\$ 270,6 milhões para a Fumec). Para a Saúde serão destinados R\$ 2,365 bilhões, já somando o recurso destinado à Rede Mário Gatti. Para o Camprev, instituto de previdência que gerencia as aposentadorias e pensões dos servidores municipais, a Prefeitura vai alocar R\$ 1,940 bilhão.

## Finanças divulga Reforma Tributária

A Secretaria de Finanças publicou na terça (30) um informe sobre a Reforma Tributária, que entra em vigor em janeiro. Entre os destaques está a suspensão temporária da obrigatoriedade do preenchimento, nas notas fiscais, das informações referentes ao Imposto sobre Bens e Serviços e à Contribuição sobre Bens e Serviços. O padrão atual continuará sendo utilizado.

## Procon Campinas

O Procon Campinas publicou em seu site [procon.campinas.sp.gov.br](http://procon.campinas.sp.gov.br) uma cartilha com orientações sobre troca de presentes com informações sobre como proceder em situações de troca de produtos sem defeito, entrega de produto diferente do comprado, descumprimento de prazo e desistência de compra.

## Gripe

A Secretaria de Saúde registrou mais nove casos de Síndrome Respiratória Aguda Grave provocada pelo vírus Influenza, causador da gripe. Desde janeiro a cidade contabiliza 506 casos e 63 mortes de SRAG por influenza. Dos 63 óbitos registrados por gripe este ano, 50 foram de pessoas que não receberam a vacina.

## Novas placas

Na correria do dia a dia poucas pessoas se deram conta da importância das placas de orientação espalhadas por Campinas. Os letreiros indicativos marrons fazem parte do sistema de sinalização turística viária, responsável por indicar o caminho para museus, parques, casas de cultura e pontos históricos.

## Mais cultura

O crescimento de clubes literários e grupos presenciais de leitura em Campinas reflete uma demanda real da população por espaços para encontros, avaliação literária, sugestões, lançamentos e troca de livros. Especialista Cultural Marcela Bonetti avalia que o hábito da leitura vive um momento de fortalecimento na cidade.

## Alunos formados

O módulo Anos Iniciais, da Educação de Jovens e Adultos (EJA) formou 104 alunos no segundo semestre de 2025. Novos graduados receberam seus certificados em uma solenidade no Centro de Eventos da Secretaria Municipal de Educação de Campinas, com a presença de familiares e amigos.

## Refis 2025

A Prefeitura de Campinas divulgou nesta terça-feira, 30 de dezembro, o balanço do Refis 2025. Entre 10 de outubro e 22 de dezembro foram realizadas mais de 70,9 mil adesões, num total de R\$ 678,8 milhões, entre negociações à vista e parcelamentos. Deste total, R\$ 285,1 milhões já entraram no cofre público.

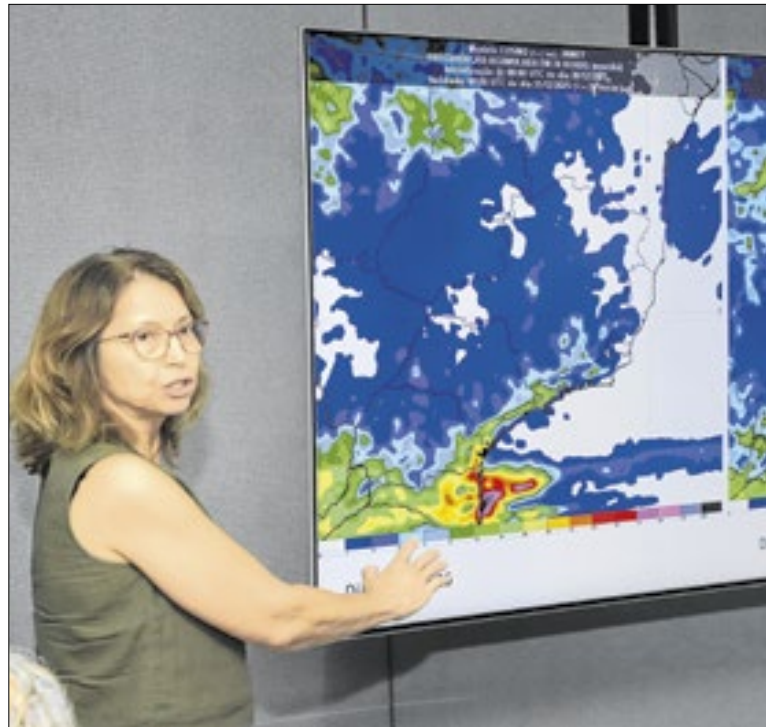

Meteorologista do Cepagri da Unicamp Ana Ávila

## Campinas terá fim de semana com chuva e tempo instável

População deve evitar áreas sujeitas a alagamento

Moara Semeghini - Campinas

O primeiro fim de semana de 2026 deverá ser de tempo instável e chuvas volumosas, segundo o Centro de Pesquisas Meteorológicas e Climáticas Aplicadas à Agricultura (Cepagri/Unicamp), principalmente por causa da passagem de uma frente fria pela região de Campinas. A meteorologista e pesquisadora Ana Ávila explica que o período entre sexta-feira (2) e domingo (4) ainda será de atenção. “A previsão vem mantendo a mesma tendência. Ainda há condição de calor, mas com aumento gradual das chuvas, principalmente entre a tarde e a noite”, afirma. Segundo ela, sexta-feira (2) deve ter céu mais fechado e pancadas de chuva que podem ser isoladas, mas localmente intensas. “As chances de chuva aumentam, e as temperaturas já não devem ser tão altas, com máximas em torno de 27°C a 28°C”, detalha.

O cenário permanece semelhante no sábado (3), quando ainda há expectativa de períodos de chuva e de maior nebulosidade. “Entre o dia 1º e o dia 2, as chances de chuvas mais volumosas e intensas são maiores”, explica Ávila, ressaltando que as precipitações podem vir acompanhadas de rajadas de vento e descargas elétricas. Já no domingo (4), a tendência é de gradativa redução no volume de chuvas, com o afastamento da frente fria.

“A partir de domingo, diminui o volume de chuva e volta uma condição um pouco mais estável. As temperaturas continuam mais amenas por causa da massa de ar frio que acompanha a frente fria”, afirma a meteorologista. As noites também devem ficar mais frescas até domingo.

A possibilidade de chuvas mais fortes levou a Prefeitura de Campinas a mobilizar uma força-tarefa para alinhar ações de prevenção e resposta a eventuais ocorrências até o dia 4 de janeiro. A reunião, realizada na última terça-feira (30), contou com a presença do prefeito Dário Saadi, do coordenador regional e diretor da Defesa Civil de Campinas, Sidnei Furtado, secretários municipais, representantes da Emdec, Corpo de Bombeiros, Sanasa e da CPFL. Ana Ávila também participou, apresentando o cenário meteorológico para o período.

A Defesa Civil reforçou a orientação para que a população evite áreas de alagamento, não se abrigar sob árvores e redobrar o cuidado em deslocamentos, sobretudo no fim da tarde e à noite, quando as pancadas costumam ser mais frequentes. As equipes de diversas áreas estão de sobreaviso para garantir respostas rápidas no período de maior instabilidade. A Emdec informou que monitora em tempo real pontos críticos da cidade e que os painéis eletrônicos exibem alertas sobre as condições do tempo.



# Como manter pets protegidos nos dias de calor intenso

Veterinário orienta sobre hidratação, passeios e sinais de alerta

Moara Semeghini

As temperaturas elevadas registradas nos últimos dias não prejudicam apenas os humanos. Cães e gatos também sofrem com o calor intenso e podem desenvolver desidratação, hipertermia e até choque térmico. O alerta é do veterinário de Campinas, Paulo Jorge, que reforça a importância de adaptar a rotina dos pets durante o verão. Segundo ele, os animais têm mecanismos limitados de regulação térmica e, por isso, precisam de atenção redobrada. “A hidratação é fundamental, assim como respeitar os horários dos passeios e manter o ambiente bem arejado para favorecer a termorregulação”, explica. O veterinário recomenda ainda evitar brincadeiras intensas nos períodos mais quentes do dia para reduzir o risco de superaquecimento.

## Água fresca pela casa

A oferta contínua de água fresca e limpa é a principal forma de proteção. Os recipientes devem ficar em locais sombreados e, em dias muito quentes, a troca deve ser frequente. Para gatos, fontes ajudam a estimular o consumo. Cães podem receber petis-



Freepix

As temperaturas elevadas registradas nos últimos dias não prejudicam apenas os humanos

cos congelados próprios para pets e até frutas batidas e congeladas, sempre com orientação veterinária e sem açúcar.

## Ambiente e passeios

Locais abafados e sem ventilação aumentam o estresse térmico. Ventiladores e climatização ajudam, mas não substituem a água. O veterinário orienta evitar superfícies quentes, como asfalto e cimento expostos ao sol, que podem causar queimaduras nas patas. Os passeios devem ocorrer antes das

9h e após as 17h, com trajetos mais curtos e tranquilos. “Caminhar sob sol forte eleva o risco de hipertermia e de lesões nos coxins”, afirma Paulo Jorge. A orientação é sempre testar o chão com a mão: se estiver quente para o tutor, também estará para o animal.

## Pelagem protege

Ao contrário do que muitos imaginam, raspar totalmente os pelos não é recomendado. A pelagem ajuda na proteção térmica e contra a radiação solar. A

escovação regular facilita a troca de calor. Banhos podem ajudar a refrescar, desde que moderados e com produtos adequados.

## Atendimento imediato

O tutor deve procurar um veterinário com urgência se o animal apresentar: respiração ofegante intensa; salivação excessiva; língua muito avermelhada ou arroxeada; apatia ou desorientação; vômitos; dificuldade para se manter em pé. Alguns grupos exigem monitoramento

ainda maior, como filhotes, idosos, animais com doenças crônicas e raças braquicefálicas como bulldogs, pugs e gatos persas, por exemplo.

## Outras recomendações

Jamais deixe o pet sozinho no carro, mesmo por poucos minutos: a temperatura interna pode subir rapidamente. Use protetor solar específico para pets em animais de pelagem clara ou curta, nas orelhas, focinho e barriga. Evite enforcadores e coleiras muito apertadas, que dificultam a respiração e favorecem a hipertermia. Em casa, tapetes gelados, ventiladores e brincadeiras com água ajudam no conforto térmico.

## Vacinação e prevenção

O verão também aumenta o risco de doenças como leptospirose, dirofilariose (verme do coração) e leishmaniose. A recomendação é manter o calendário de vacinação em dia e utilizar preventivos contra pulgas, carrapatos e vermes sempre com orientação profissional. Para o veterinário, a prevenção é a melhor estratégia. “Adotar medidas simples preserva a saúde e a qualidade de vida dos animais. O importante é garantir hidratação, ambiente arejado e evitar exposição ao calor extremo”, resume.

# Cão de vereador assusta com fogos e fica preso

Por Moara Semeghini

O cão Haku, do vereador de Campinas Wagner Romão (PT) e da jornalista Verônica Guimarães, levou um grande susto durante a queima de fogos na virada do ano, entre 31 de dezembro e 1º de janeiro de 2026. Assustado com o barulho das explosões, o animal tentou fugir ou se esconder e acabou ficando preso na grade do portão da residência. O vereador relatou o ocorrido em uma publicação nas redes sociais e disse que precisou acionar o Corpo de Bombeiros.

“Ontem o nosso Haku foi vítima da irresponsabilidade e da inconsciência das pessoas que ainda soltam fogos de artifício de estampido, principalmente na virada do ano. Liguei para o Corpo de Bombeiros e em cerca de 15 minutos eles estavam em casa. Prestaram socorro rápido e eficaz cortando parte da grade e o Haku conseguiu se soltar. O Haku está bem, mas ainda um pouco inse-

guro para sair da casinha”, afirmou Romão. O parlamentar também lembrou que Campinas possui, desde 2017, a lei municipal 5.367, que proíbe a queima e soltura de fogos com estampido. A norma foi aprovada com o objetivo de proteger animais, idosos, crianças, pessoas doentes e indivíduos com Transtorno do Espectro Autista (TEA). Romão reforçou o apelo para que a população evite fogos barulhentos. “Que possamos todos nos conscientizar do sofrimento que a soltura de fogos com estampido gera. Há opções de fogos sem barulho para quem gosta dessa prática”, escreveu.

O Corpo de Bombeiros foi acionado e realizou o resgate cortando parte da grade. O animal não sofreu ferimentos graves.

## Risco para animais

Embora as grandes aglomerações e as queimas de fogos façam parte da tradição do Réveillon, para os animais, esse período

pode significar sofrimento físico, pavor e risco real de acidentes. De acordo com especialistas ouvidos pela Agência Brasil, cães e gatos possuem audição muito mais sensível do que a humana — enquanto pessoas percebem sons de até 20 mil hertz (Hz), os cães podem ouvir até 40 mil Hz e os gatos até 65 mil Hz. Por isso, os estampidos de fogos podem causar pavor e intenso estresse em animais como cães e gatos.

As reações incluem pânico, tremores, tentativas de fuga, salivação excessiva e desorientação, além de risco de acidentes, como quedas e atropelamentos durante tentativas de escapar do barulho. Há ainda impactos físicos, como taquicardia e aumento da pressão arterial, e em casos extremos os episódios podem levar a complicações graves. Segundo especialistas, o barulho repentino dos fogos é visto pelos animais como ameaça, causando forte estresse e até fobia sonora, com risco de acidentes.

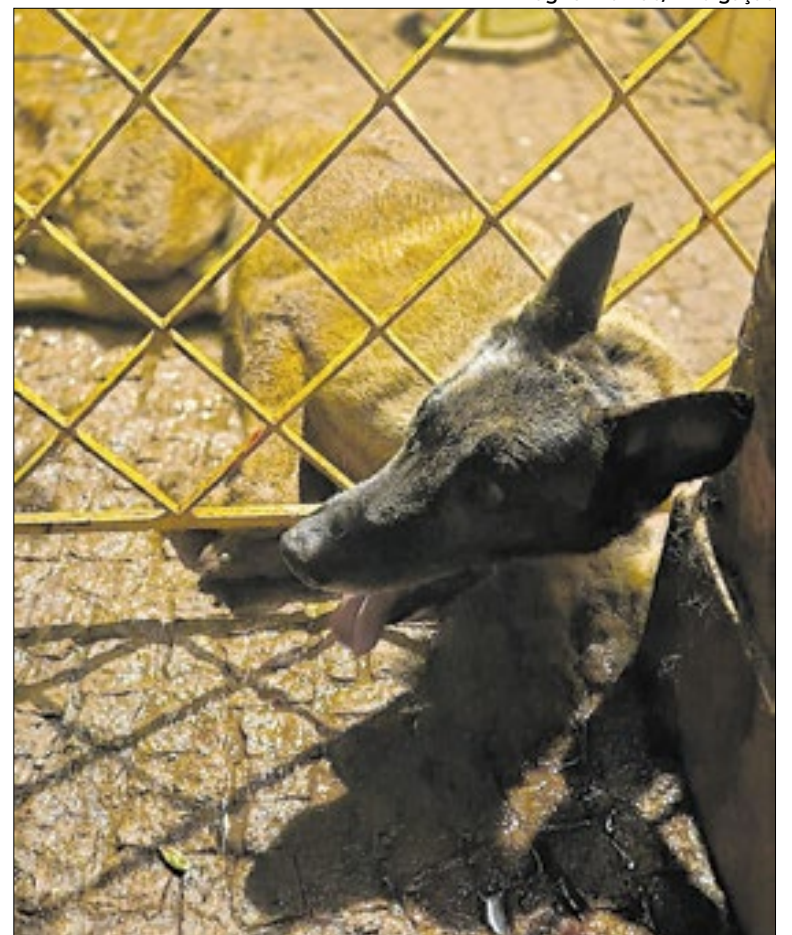

Wagner Romão/Divulgação

O cão Haku: preso em portão após barulho de fogos



# Plano Safra: agricultura familiar supera empresarial em Campinas

Programa de fomento da União tem a menor taxa de juros do mercado

Por Raquel Valli

As contratações do Plano Safra 2025/2026 em Campinas (SP) ficaram abaixo da média nacional, assim como ocorreu com o Estado de São Paulo.

A cidade dispõe de uma cadeia do agronegócio ligada à pesquisa e tecnologia, mas somou R\$ 215 milhões, o equivalente a 0,035% do total de R\$ 605,2 bilhões disponibilizados pelo governo federal.

Na comparação com o orçamento da agricultura empresarial, de R\$ 516,2 bilhões, a participação do município é de 0,041%. Em relação aos R\$ 78,2 bilhões destinados à agricultura familiar, o índice é de 0,27%.

## Difusão de conhecimento

“O Plano Safra bateu o terceiro recorde consecutivo, mas há um desconhecimento (em São Paulo) do que o governo federal está fazendo”, afirma o campinense Guilherme Campos, Secretário Nacional de Política Agrícola, que trabalha arduamente para que o fomento chegue ao maior número possível de produtores.

“Temos a menor taxa de juros do mercado, tanto para financiamento quanto para custeio”, complementa o especialista (leia mais abaixo).

As contratações em Campinas ocorrem por meio de instituições como o Banco do Brasil



Agência Brasil

**Programa de incentivo governamental tem a menor taxa de juros do mercado**

e Itaú Unibanco. O período de maior volume de operações foi registrado entre julho e setembro de 2025, conforme o cronograma oficial de liberação dos recursos. Os dados indicam que o crédito é direcionado para a manutenção de culturas e infraestrutura produtiva.

## Recorde

O financiamento da agricultura empresarial contou com R\$ 516,2 bilhões, o que representa um acréscimo de R\$ 8 bilhões em comparação ao ciclo anterior.

Na divisão por beneficiários, o Programa Nacional de Apoio ao Médio Produtor Rural (Pro-namp) recebeu R\$ 69,1 bilhões, enquanto R\$ 447 bilhões atenderam aos demais produtores e cooperativas.

“Foi um exercício muito desafiador, conciliar o montante do recurso para colocar à disposição no financiamento versus um alto custo em função da Taxa Selic a 15%”, pontua Campos.

Para o ano que vem, a projeção do Banco Central aponta para um decréscimo da Selic.

“Esperamos que seja um ano menos difícil do que este, com uma taxa de juros menor, consequentemente com uma subvenção menor, e um valor menor no financiamento para o tomador de crédito”, afirma o secretário.

## Crédito

As taxas de juros do Plano Safra variam de acordo com a linha de crédito. O Custeio Empresarial, por exemplo, possui taxa de 14% ao ano. Já o Programa de Modernização da Frota de Tratores Agrícolas e Implementos As-

sociados e Colheitadeiras (Modrofrota) 13,5%.

O mesmo índice é aplicado ao Programa de Desenvolvimento Cooperativo para Agregação de Valor à Produção Agropecuária (Prodecoop) e ao Programa de Capitalização de Cooperativas Agropecuárias (Procap-Agro).

O Programa de Incentivo à Inovação Tecnológica na Produção Agropecuária (Inovagro) e o Programa de Financiamento à Agricultura Irrigada (Proirriga) operam com 12,5%.

O Programa de Financiamento a Sistemas de Produção Agropecuária Sustentáveis (RenovAgro) e o Programa para Construção e Ampliação de Armazéns (PCA) têm taxas de 10%.

E o índice de 8,5% é aplicado ao PCA para unidades de até 12 mil toneladas e ao RenovAgro nas modalidades Ambiental e Recuperação/Conversão de Pastagens.

## O que é

O Safra é o principal programa do governo federal para financiar a agropecuária brasileira. Oferece crédito com juros subsidiados, apoiando o pequeno agricultor familiar até o grande produtor.

Garante segurança alimentar, a competitividade do país no mercado externo, prioriza práticas sustentáveis e a modernização da infraestrutura do campo.

## Campinas bate recorde de inadimplência em 2025

A quantidade de pessoas físicas com contas em atraso em Campinas (SP) atingiu em 2025 a maior proporção dos últimos sete anos, segundo o Departamento de Economia da Associação Comercial e Industrial de Campinas (Acic).

O município encerra o ano com 269.009 consumidores inadimplentes, o que representa alta de 5,80% em relação a 2024, quando foram registrados 254.262. No comparativo anterior, de 2023 para 2024, o crescimento havia sido de 2,83%. Em 2019, quando a Acic passou a acompanhar o indicador, contabilizava 241.075.

Durante todo esse tempo, apenas os anos de 2020 e 2023 apresentaram retração da inadimplência, com quedas de 3,22% e 1,96%, respectivamente.

Para o economista da associa-



Acic

**Número de consumidores inadimplentes é o maior em 7 anos**

ção, Mario Eduardo Campos, o resultado reflete um cenário econômico mais restritivo enfrentado pelas famílias brasileiras. “O avanço da inadimplência está diretamente relacionado ao encarecimento do crédito, à persistência de juros elevados e à perda de

poder de compra, o que compromete a capacidade de pagamento do consumidor”, declara.

“No início do ano, esse cenário reforça ainda mais a necessidade de um planejamento financeiro estruturado”, orienta o economista.

## Espetáculo “Heróis sem Monumento”

O Teatro Oficina do Estudante Iguatemi, em Campinas (SP), recebe no próximo dia 7 de janeiro, às 20h, o espetáculo “Heróis sem Monumento”, criação idealizada pelo compositor, cantor e instrumentista Marcílio Menezes em parceria com músicos convidados.

O evento conta com apoio da Secretaria de Cultura e Turismo da Prefeitura. O intuito da apresentação é levar o espectador a refletir sobre memória, ancestralidade e representatividade, trazendo à tona as histórias invisibilizadas de negros e indígenas na construção do Brasil. A entrada é gratuita e os ingressos podem ser retirados pelo link: <https://ingresso.digital.com/evento/18825/herois-sem-monumento>

Inspirado no contexto histórico da estrada férrea que ligava Bahia e Minas Gerais

no século XIX, o espetáculo apresenta vozes que foram silenciadas ao longo da história, mas que ganham protagonismo por meio de canções inéditas, poesias e prosas compostas por Marcílio Menezes.

Utilizando uma linguagem coloquial, acessível e poética, a narrativa valoriza o legado de resistência e de contribuição dessas comunidades.

“Este espetáculo é uma forma de devolver voz a quem foi silenciado. Quando olhamos para os monumentos de nossas cidades, percebemos a ausência de indígenas, negros e mulheres. Essa ausência diz muito sobre o que a história oficial escolheu contar e, principalmente, sobre o que decidiu apagar”, explica Menezes. Mas, “através da música, da poesia e do encontro com o público, queremos trazer à luz essas trajetórias”.



# Prefeitura questionada sobre transparência no reajuste

Segundo Executivo, medida é necessária para assegurar o equilíbrio financeiro do sistema

Por Raquel Valli

O novo reajuste no transporte público de Campinas (SP) tem sido alvo de questionamentos em relação à transparência dos dados e ao detalhamento de cada insumo presente na planilha tarifária. A partir desta quinta-feira (1º), o Bilhete Único Comum passa de R\$ 5,70 para R\$ 6,00; o Vale-Transporte, de R\$ 6,20 para R\$ 6,50; o Escolar, de R\$ 2,28 para R\$ 2,40; o Universitário, de R\$ 2,85 para R\$ 3,00; e a Linha Centro, de R\$ 4,13 para R\$ 4,33.

O reajuste médio de 4,24% apresenta um índice próximo à inflação acumulada de 4,46% (IPCA) nos últimos 12 meses.

Segundo a Prefeitura, o reajuste é necessário para assegurar o equilíbrio econômico-financeiro do sistema, compensando a variação de preços em itens essenciais, como combustíveis e custos de mão de obra. Este ano, o subsídio foi de R\$ 236,4 milhões (R\$

218,4 milhões para o transporte coletivo e mais R\$ R\$ 18 milhões para o PAI-Serviço).

“Um verdadeiro absurdo. Além de ser uma das tarifas mais caras do Brasil, o serviço oferecido é extremamente precário. No ano de 2025, foram diversas ocorrências, inclusive de ônibus que pegaram fogo em nossa cidade, colocando em risco a vida dos usuários”, afirma a vereadora Fernanda Souto (PSOL-SP).

A parlamentar apresentou um Projeto de Lei na Câmara para obrigar a Prefeitura a apresentar as planilhas de custo e lucro das empresas do transporte público antes de qualquer decreto de aumento da passagem. De acordo com o texto, os dados têm que ser apresentados em audiência pública aberta à população.

## Técnico

O mestre em Planejamento Urbano, Ayrton Camargo e Silva, ex-diretor da Emdec (empresa

municipal responsável pelo trânsito campineiro) também preza pela transparência e questiona os dados que compõem a planilha tarifária - todos os gastos diretamente relacionados com a operação do serviço de ônibus (itens como salários dos funcionários da operação, da manutenção, dos escritórios administrativos, gastos com manutenção de oficinas, de garagem, com pneus, com lubrificantes, com combustível...).

“A pergunta que fica é: será que todos os itens da planilha tarifária aumentaram ao longo deste ano no mesmo percentual? Qual o impacto disso em relação à diferença entre o que as tarifas arrecadaram e o que faltou para custear o serviço? Porque é aí que entra o papel do subsídio: dinheiro que a Prefeitura aporta no sistema para evitar que a tarifa seja mais alta”, afirma o professor da Faculdade de Arquitetura e Urbanismo da PUC-Campinas. “A tarifa ajuda a amenizar a

participação do subsídio ou esse aumento tarifário é insuficiente, e o subsídio está sendo cada vez maior? O que está sendo cobrado dos empresários em termos de qualidade? Qual o nível de falhas de viagens não cumpridas? Esse aumento recompõe só os custos ou há alguma margem para cobrar investimentos da melhoria, por exemplo, como a diminuição da idade da frota?”, questiona. Em suma, “qual é o nível de qualidade que se quer para o transporte coletivo de Campinas? Que me parece que está cada vez pior”, declara.

## Outro lado

Em resposta aos questionamentos, a Prefeitura enviou ao Correio da manhã o link do Portal da Transparência, disponibilizando “os estudos de composição da tarifa do sistema de transporte público coletivo, elaborados pela Emdec”: [http://www.emdec.com.br/transparencia/upload/estudotarifario/estudo\\_tarifario\\_2025\\_01.pdf](http://www.emdec.com.br/transparencia/upload/estudotarifario/estudo_tarifario_2025_01.pdf)

estudotarifario/estudo\_tarifario\_2025\_01.pdf

Mas, a última “planilha de cálculo de custo operacional do transporte público coletivo urbano” divulgada é a de dezembro de 2024, relativa a 2025. Ainda de acordo com a autarquia, “as planilhas relativas à tarifa de 2026 devem ser disponibilizadas na segunda-feira (5), ou seja, quatro dias depois que o reajuste começar a operar. Na seção também não conta a de 2024, relativa a de 2025.

## Sem alterações

As isenções para públicos específicos, como idosos, pessoas com deficiência, estudantes e universitários, foram mantidas, como apregoa a lei municipal. O valor da segunda integração também continua a R\$ 0,50, sem reajuste. Os créditos que forem comprados até 31 de dezembro poderão ser utilizados normalmente por até um ano.



Reajuste médio de 4,24% apresenta um índice próximo aos 4,46% (IPCA) nos últimos 12 meses

# Compromisso a desassentados que haviam sido excluídos de auxílio-moradia

Por Raquel Valli

Um novo Termo de Compromisso de Ajustamento de Conduta (TAC) assegura que moradores impactados pela duplicação da Rodovia Engenheiro Miguel Melhado Campos (SP-324), em Campinas (SP), recebem assistência habitacional.

O acordo foi selado neste mês de dezembro, em pleno recesso judiciário, entre o DER-SP (Departamento de Estradas e Rodagem do Estado de São Paulo), que desapropriou os terrenos, e a Defensoria Pública do Estado de São Paulo, por meio da 9ª Defensoria de Campinas.

Entretanto, o advogado dos moradores receia que o auxílio-moradia, que será dado por seis meses, seja insuficiente para a so-

lução definitiva dos desalojados. Um convênio, que já havia sido firmado em janeiro entre o DER-SP e a CDHU (Companhia de Desenvolvimento Habitacional e Urbano do Estado de São Paulo) destinava R\$ 20,8 milhões para o reassentamento de cerca de 100 famílias, via cartas de crédito de até R\$ 200 mil.

## Excluídas

No entanto, restrições, como débitos públicos, acabaram deixando cerca de 15 famílias de fora do benefício. Por isso, o novo TAC pretende corrigir essa lacuna, estabelecendo inclusão habitacional às famílias excluídas, pagando um auxílio-moradia mensal de R\$ 605 até que a habitação definitiva seja entregue. Além do auxílio-moradia,



Rodovia Engenheiro Miguel Melhado Campos (SP-324)

o DER-SP assumiu a obrigação de operacionalizar a aquisição do imóvel com valor, além de taxas cartoriais, com pagamento direto ao vendedor após análise e validação documental.

Contudo, o advogado Augusto César Silva Santos Gandolfo, representante jurídico dos moradores e da PROESP (Sociedade Protetora da Diversidade das Espécies) se preocupa em relação à

sustentabilidade do auxílio, alertando que o prazo de seis meses pode ser insuficiente para famílias em extrema vulnerabilidade caso uma solução definitiva não seja agilizada. “O auxílio-moradia foi utilizado desde o início da obra (em outubro de 2022) como mecanismo do DER-SP para evitar a via judicial com processos de reintegração de posse. Em contrapartida, às famílias vulneráveis ficaram com ônus de receberem o aluguel-social de R\$ 605,00 por seis meses. Mas, a pergunta que fica é: e depois? Mais uma vez, a urgência é do DER, com os vulneráveis e hipervulneráveis (crianças e idosos) precisando corresponder, sem que tenham podido se manifestar previamente e verbalizar suas necessidades”, pontua.



# GRANDE CAMPINAS



Freepik

Aposentados buscam novas opções para manter renda

## Região registra mais de 160 mil MEIs com mais de 40 anos

Impulsionados pela busca de autonomia e novas fontes de renda, profissionais com mais de 40 anos têm recorrido ao Microempreendedor Individual (MEI) para permanecer ativos no mercado. Dados do Sebrae indicam mais de 160 mil microempreendedores formalizados na região entre 41 e acima de 70 anos, com maior concentração em Campinas, Americana e Sumaré. O movimento fortalece o empreendedorismo sênior como alternativa de renda complementar. Segundo a analista de negócios do Sebrae, Alice Rosado, cresce a procura por flexibilidade e propósito, fenômeno ligado à chamada economia prateada, formada por pessoas que, mesmo próximas ou após a aposentadoria, seguem produtivas e dispostas a abrir o próprio negócio.

## Cosmópolis inicia obras de 233 moradias

Cosmópolis deu início à construção de 233 unidades habitacionais do programa Nossa Casa CDHU, um dos maiores investimentos em habitação popular da cidade. O empreendimento fica no bairro Parque Ester, atrás do Residencial Cosmópolis Um, e tem prazo de execução de 15 meses, com entrega prevista para 2027. Cem moradias serão destinadas a famílias que vivem em áreas de risco. As inscrições devem ser abertas no fim de 2026.

Prefeitura de Americana



O serviço funciona de segunda a sexta, das 7h30 às 13h

## Hospital apela por doações de sangue

O Banco de Sangue do Hospital Municipal Dr. Waldemar Tebaldi, em Americana, faz apelo urgente por doações de sangue 'O' negativo, com estoques em nível crítico. O tipo é doador universal e essencial em emergências, acidentes e cirurgias. As doações garantem a continuidade dos atendimentos. O serviço funciona de segunda a sexta, das 7h30 às 13h, sem agendamento, com entrada pela Rua Cuiabá. O tipo é considerado doador universal e é essencial em atendimentos de emergência, como acidentes graves, cirurgias e situações graves.

## Sumaré ultrapassa R\$ 1 mi em créditos

O Banco do Povo Paulista em Sumaré liberou R\$ 1.012.565,50 em empréstimos em 2025, beneficiando empreendedores autônomos, micro e pequenos empresários. O volume é o maior desde a implantação do programa, em 1999. Ele oferece microcrédito produtivo para investimento, capital de giro e modernização de negócios, com atendimento presencial e remoto.

## Complexo turístico

Conhecida como Capital da Porcelana, Pedreira inaugurou recentemente a segunda fase da revitalização do Complexo Turístico do Morro do Cristo, com investimento de R\$ 403,4 mil. A obra amplia a infraestrutura do principal atrativo do município, referência no turismo de compras do interior paulista.

## Isenção na região

A sanção da nova lei estadual que isenta do pagamento do IPVA (Imposto sobre a Propriedade de Veículo Automotor) motocicletas de até 180 cilindradas vai beneficiar diretamente 50,3 mil proprietários em Sumaré e Hortolândia a partir de 2026. A iniciativa beneficia entregadores e prestadores de serviço.

## 75ª Festa do Figo

Valinhos realiza, de 16 de janeiro a 1º de fevereiro de 2026, a 75ª edição da Festa do Figo, no Parque Monsenhor Bruno Nardini. O evento celebra a tradição agrícola da cidade com programação cultural, gastronomia típica, exposições, parque de diversões e shows de artistas nacionais ao longo de 13 dias.

## 30ª Expogoiaba

A 30ª Expogoiaba acontece no mesmo período, integrando a programação da Festa do Figo em Valinhos. A feira valoriza a produção local, com exposição de frutas, atividades culturais, atrações para a família e shows, reforçando a importância da goiaba e das frutas para a identidade agrícola que impacta diretamente na economia do município.

## Rede fará plantão

Mesmo no período recesso de fim de anos e com maiores gastos devidos ao consumo elevado de água no verão, a rede de esgoto de Sumaré continua normalmente com equipes atuando de forma integrada. A rede fará plantão 24 horas para garantir o abastecimento de água, coleta e tratamento de esgoto.

## Etec de Monte Mor

A Etec de Monte Mor, do Centro Paula Souza, abriu dois processos seletivos simplificados para cadastro reserva de professores nas áreas de Recursos Humanos e Administração/Produção. As vagas são voltadas a componentes do Ensino Médio e as inscrições são gratuitas, on-line, e vão de até 13 de janeiro de 2026.



De janeiro a outubro, a construção civil gerou 7.842 empregos

# Região se destaca em contratações na construção

O desempenho foi o segundo melhor entre as regionais de SP

Da Redação

O setor da construção civil da região de Campinas encerrou o mês de outubro com saldo positivo de 660 empregos formais, segundo levantamento do SindusCon-SP em parceria com o FGV Ibpe. O desempenho foi o segundo melhor entre as regionais do estado, ficando atrás apenas de Sorocaba, que liderou o ranking mensal. Campinas superou a regional de Santos e reforçou sua posição como um dos principais polos de geração de empregos do setor em São Paulo, mantendo trajetória de crescimento ao longo de 2025.

## Comparativo

No comparativo estadual, Campinas manteve ritmo consistente de contratações, acompanhando Sorocaba e São Paulo como regiões estratégicas para o avanço da construção civil. Para o SindusCon-SP, os resultados indicam que essas regionais seguem concentrando investimentos públicos e privados, novos empreendimentos e obras de infraestrutura, sustentando a geração de postos de trabalho mesmo em um cenário econômico desafiador para.

## Emprego acumulado

No acumulado de janeiro a outubro, a construção civil da regional Campinas gerou 7.842 novos empregos, crescimento de

8,1% em relação ao mesmo período de 2024. Atualmente, o setor emprega 104.337 trabalhadores, distribuídos principalmente nos serviços, que concentram 45.162 postos, seguidos por infraestrutura, com 30.336, e edificações, com 28.839 empregados, refletindo a diversidade das atividades do setor.

## Metodologia oficial

O levantamento é realizado por meio de uma ferramenta online do SindusCon-SP, que acompanha mensalmente o desempenho do emprego formal em todas as regionais da entidade. A apuração dos dados é feita pelo FGV Ibpe, com base nas informações do Novo Caged, do Ministério do Trabalho e Emprego, garantindo confiabilidade e atualização constante.

Além de Campinas, Sorocaba fechou outubro com saldo de 745 admissões e acumulado anual de 6.285 empregos. Já a capital paulista apresentou retração no mês, mas manteve crescimento expressivo no acumulado do ano, evidenciando diferenças regionais no comportamento e no ritmo da construção civil no estado.

Segundo a entidade, a combinação entre demanda habitacional, investimentos públicos e iniciativas privadas tem sido determinante para manter o setor aquecido e com perspectivas positivas para os próximos meses.



# Investimento de R\$ 450 mi viabiliza planta de biometano

Estrutura receberá todo o biogás gerado de resíduos sólidos de aterros

Agência BNDES de Notícias

O Banco Nacional de Desenvolvimento Econômico e Social (BNDES) aprovou um financiamento estimado em R\$ 450 milhões para viabilizar a implantação de uma nova planta de purificação de biogás em biometano no município de Paulínia (SP). A unidade será construída no Eco-parque Orizon VR e representa um avanço estratégico para a transição energética no país.

## Baixo carbono

A planta receberá todo o biogás gerado a partir dos resíduos sólidos urbanos do aterro sanitário de Paulínia. Com isso, a estrutura consolida-se como a maior planta de biometano do Brasil, com capacidade de produção de até 225 mil metros cúbicos por dia de gás renovável. Durante a fase de implantação, o empreendimento foi responsável pela geração estimada de 3 mil empregos diretos e indiretos, impulsionando o desenvolvimento regional e contribuindo para a consolidação de uma matriz energética mais sustentável.

De acordo com o presidente do BNDES, Aloizio Mercadante, o financiamento está alinhado às diretrizes do governo federal voltadas à mitigação das mudanças climáticas. “O financiamento aprovado pelo BNDES está alinhado com a determinação do governo do presidente Lula de investir na transição energética para mitigar os efeitos das mu-



Nova unidade consolida-se como a maior de biometano no território brasileiro

danças climáticas. Esse projeto vai produzir biometano a partir do biogás gerado pelos resíduos depositados no aterro, evitando a emissão de 100,7 mil toneladas de CO2 equivalentes por ano”, afirmou.

## Alternativa

Na avaliação do CEO da Edge, empresa do sócia da obra responsável pelo desenvolvimento de soluções energéticas sustentáveis, Demetrio Magalhães, o financiamento é decisivo para ampliar a competitividade do biometano no Brasil. Segundo ele, o combustível é 100% renovável, transforma resíduos em

energia e reduz em quase 90% as emissões de CO2 em comparação ao diesel, além de utilizar a infraestrutura já existente do gás natural.

Para o CEO da Orizon VR, empresa sócia do projeto, Milton Pilão, o empreendimento em Paulínia representa um avanço importante para o setor. “A planta de Paulínia, é mais um exemplo de geração de biometano e servirá de modelo para a expansão futura em outros aterros sanitários da empresa”, afirmou. Segundo ele, o financiamento reforça o valor ambiental da iniciativa ao transformar resíduos em energia limpa e reduzir os combustíveis fósseis.

## Fundo CLima

O Fundo Clima, vinculado ao Ministério do Meio Ambiente e Mudança do Clima, é um dos principais instrumentos da Política Nacional sobre Mudança do Clima e tem como foco apoiar projetos voltados à redução de emissões de gases de efeito estufa.

O biometano é um gás renovável gerado pela decomposição de resíduos urbanos e do agrogênio. Estudos de Avaliação do Ciclo de Vida indicam que o combustível pode reduzir em até 87% as emissões de gases de efeito estufa em comparação ao diesel, consolidando-se como alternativa para a economia brasileira.

## Rodovia recebe mais de 1,8 milhão de veículos

Principal eixo de ligação da Região Metropolitana de Campinas (RMC) com o interior e o Vale do Paraíba, o Corredor Dom Pedro já recebeu mais de 1,8 milhão de veículos durante o período de festas de fim de ano. A movimentação foi contabilizada pela Concessionária Rota das Bandeiras ao longo de dez dias de Operação Especial, entre 19 e 28 de dezembro, abrangendo trechos que atendem cidades como Campinas, Valinhos, Itatiba, Atibaia e Nazaré Paulista.

A estimativa da Concessionária é que outros 1,2 milhão de motoristas ainda circulem pelas rodovias do corredor até a próxima segunda-feira, 5 de janeiro. A saída para o Réveillon deve ocorrer de forma mais distribuída, com tráfego diluído até quarta-feira, dia 31, enquanto o retorno das viagens tende a se concentrar entre os dias 2 e 5.

Para garantir fluidez e segurança aos usuários, a Rota das Bandeiras reforçou a operação com guinchos e ambulâncias posicionados em pontos estratégicos ao longo das rodovias, agilizando atendimentos médicos e mecânicos. As ações contam com o suporte da Polícia Militar Rodoviária e da Agência de Transportes do Estado de São Paulo (Artesp).

O monitoramento do tráfego é feito 24 horas por dia pelo Centro de Controle Operacional (CCO), que utiliza 95 câmeras distribuídas pelo corredor. Sete viaturas também circulam continuamente pelas rodovias para prestar apoio aos motoristas.

Em caso de necessidade, os usuários podem acionar o Serviço de Atendimento ao Usuário pelo telefone 0800-770-8070, que funciona gratuitamente, 24 horas por dia. Também é possível obter informações atualizadas sobre as condições das rodovias por meio do canal da Concessionária no WhatsApp. Orientação ao motorista

A Concessionária recomenda que os condutores planejem a viagem com antecedência, verifiquem as condições do veículo e evitem os horários de maior pico. Acompanhar as atualizações em tempo real e respeitar os limites de velocidade são medidas essenciais para uma viagem mais segura durante o restante do período de festas.

# UPA em Americana terá repasse federal de mais R\$ 2 milhões a partir de 2026

Prefeitura de Americana

A Unidade de Pronto Atendimento (UPA) Dona Rosa, localizada na região do Parque Gramado, em Americana, teve sua habilitação concluída junto ao Ministério da Saúde. A unidade passa a receber recursos federais anuais de R\$ 2,1 milhões destinados ao custeio dos serviços de urgência e emergência. Os valores serão repassados diretamente ao Fundo Municipal de Saúde em parcelas mensais, garantindo apoio financeiro para a manutenção das atividades.

Atualmente, o custeio da UPA Dona Rosa tem sido realizado por meio da Secretaria Municipal de Saúde, que repassa os valores à Santa Casa de Misericórdia de Chavantes (SCMC), organização social responsável pela gestão da unidade.



UPA Dona Rosa mantém volume expressivo de atendimentos

A UPA Dona Rosa mantém um volume expressivo de atendimentos e serviços diagnósticos. Mensalmente, a unidade registra uma média de 6.516 atendimentos em clínica médica e 933 atendimentos em pediatria, demons-

trando a demanda da população pelos serviços de emergência.

O prefeito Chico Sardelli destacou a importância da habilitação. “É uma grande conquista para a saúde de Americana. Com a habilitação da UPA Dona Rosa

pelo Ministério da Saúde e o repasse de recursos federais, podemos aliviar os cofres municipais que vinham arcando com o custeio integral da unidade”, afirmou o prefeito.

O secretário municipal de Saúde, Danilo Carvalho Oliveira, também celebrou o reconhecimento técnico da UPA. “A habilitação da UPA Dona Rosa representa mais um avanço na atenção à saúde em Americana, com impacto direto na sustentabilidade financeira da unidade e na melhoria contínua dos serviços públicos de saúde à população”, disse.

Inaugurada em julho de 2024, a UPA Dona Rosa oferece atendimento médico 24 horas por dia aos moradores da região, reduzindo o deslocamento.



## CORREIO DAS REGIÕES

Paulo Amaral/FCCR



Atividades são abertas ao público a partir de 6 anos

## Fundação promove oficinas em São José dos Campos

A Fundação Cultural Cassiano Ricardo promove, de 15 de janeiro a 27 de fevereiro, 58 oficinas culturais gratuitas nas casas de cultura de São José dos Campos. As atividades são abertas ao público a partir de 6 anos, sem necessidade de inscrição prévia. A iniciativa busca estimular a experimentação artística e oferecer opções criativas de lazer para todas as idades, especialmente crianças, como alternativa ao uso excessivo de telas. As oficinas ocorrem nas casas Chico Triste, Eugênia da Silva, Flávio Craveiro, Júlio Neme, Lili Figureira, Tim Lopes, Rancho do Tropeiro e no Centro Cultural Clemente Gomes. O Cine Santana terá ações em parceria com o MIS, com programação a ser divulgada.

## Cursos da Fesc para 2026

A Fundação Educacional São Carlos (Fesc) anunciou a programação de cursos para 2026, com atividades para diferentes públicos e idades. Há opções em esportes, como hidroginástica, natação e pilates, além de idiomas, música, artesanato, inclusão digital e ações voltadas à saúde e bem-estar. As mensalidades partem de R\$ 40. As matrículas ocorrem de 6 a 30 de janeiro, presencialmente nos dois campi.

Divulgação/Sesi-SP



Proposta inclui atividades lúdicas e educativas

## 'Super Férias' do Sesi-SP abre inscrições

O programa Super Férias do Sesi-SP abriu o agendamento de inscrições no município de Ribeirão Preto para crianças de 6 a 12 anos, com valores a partir de R\$ 180 por semana. De acordo com a divulgação, com o tema "Jogos e Brincadeiras do Mundo", a proposta estimula integração, criatividade e vivências culturais de forma lúdica e educativa. As atividades ocorrem de 19 a 30 de janeiro, das 13h30 às 17h30, no Sesi Ribeirão Preto. As inscrições começam em 5 de janeiro, mediante agendamento na secretaria.

## Hospital abre processo seletivo

A Fundação Hospital Santa Lydia, de Ribeirão Preto, lançou edital de processo seletivo para o preenchimento de sete vagas, com remuneração que pode chegar a R\$ 10 mil. As oportunidades contemplam candidatos com escolaridade nos níveis fundamental, médio e superior. As inscrições serão feitas online, de 5 a 14 de janeiro, com taxa entre R\$ 16,80 e R\$ 22,62.

## Transição de cargo

Adalberto José Ferreira deixará, a pedido, a Secretaria de Segurança, Trânsito e Transporte de Araraquara na próxima semana. O cargo será assumido pelo coronel da PM Robson Douglas de Souza. Segundo as informações, a transição ocorre nesta semana e deve ser oficializada após o recesso, em 5 de janeiro.

## Calor em ônibus

Após reclamações, a Urbes, de Sorocaba, informou que ônibus com ar-condicionado só operam com o sistema funcionando. Segundo as informações divulgadas, se houver falha durante a viagem, o veículo é recolhido imediatamente e só volta a circular após o conserto do equipamento.

## Castração gratuita

O município de São Pedro abre na próxima semana as inscrições para o Mutirão de Castração Gratuita de cães e gatos. O cadastro ocorre nos dias 5 e 6 de janeiro, na Feira do Produtor. As cirurgias serão nos dias 8 e 9, no Parque Ernesto Baltieri, com vagas limitadas e avaliação veterinária no dia.

## Vagas PAGS

Estão abertas as inscrições para vagas remanescentes do Programa de Auxílio à Graduação Superior (PAGS), para o município de Campos de Jordão, conforme o Edital 014/2025, com foco no atendimento do ano de 2026. Segundo a divulgação, as inscrições poderão ser realizadas até dia 30 de janeiro, exclusivamente de forma online.

## Santa Casa lotada

A Santa Casa de Sertãozinho opera com lotação máxima, dificultando novas internações e ampliando a dependência do sistema estadual Cross. Pacientes da urgência aguardam vagas hospitalares e permanecem mais tempo em unidades como a UPA, sobretudo de idosos e pessoas com doenças crônicas.

## 'Projeto Férias'

A rede municipal de ensino de São Carlos promove, de 3 a 10 de fevereiro de 2026, o Projeto Férias, com atividades educativas e recreativas durante o recesso escolar. A programação ocorre em CEMELs, EMEBs e na EJA, atendendo alunos matriculados em 2025, com oficinas, jogos, brincadeiras e rodas de conversa.

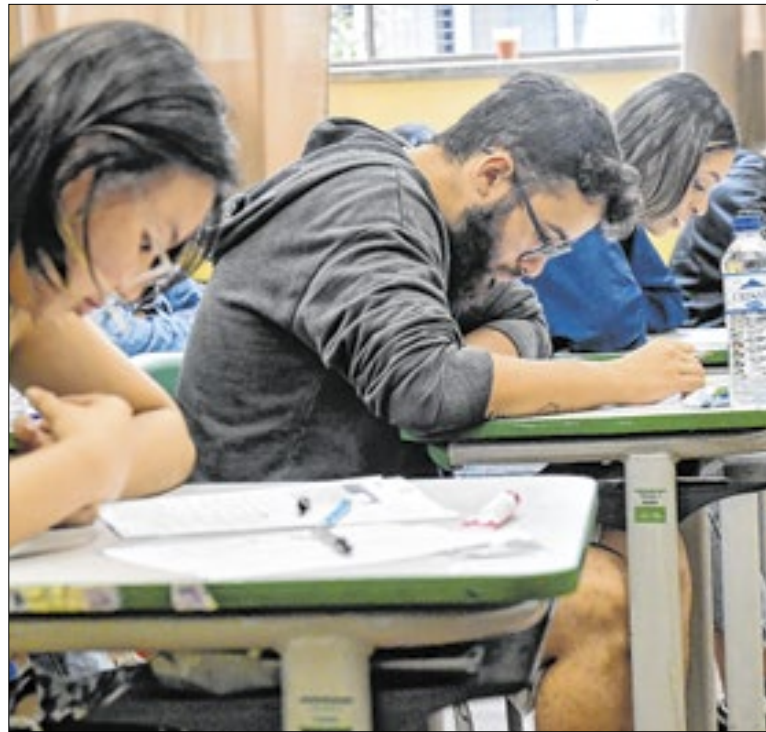

Outro destaque para o município Marília é o programa BEEM

## Governo de SP vai ampliar o Ensino Técnico em Marília

Número de alunos matriculados na modalidade crescerá 111,1%

Da Redação

A região de Marília terá um dos maiores crescimentos do Ensino Médio Técnico com a expansão anunciada pelo Governo de São Paulo no último mês de novembro.

## Números

De acordo com a Secretaria da Educação do Estado (Seduc-SP), o número de estudantes matriculados nessa modalidade na região saltará 111,1%, passando de 2.507 neste ano para 5.294 em 2026. Também haverá ampliação da oferta nas escolas estaduais, que passarão de 55 para 64 unidades com ensino técnico.

Na rede estadual paulista, o total de alunos nessa modalidade quase dobrará, passando de 124 mil para 231 mil no próximo ano. Somando os estudantes das Escolas Técnicas Estaduais (Etec-s), o estado alcançará 321 mil jovens na educação profissional, o equivalente a 40% dos alunos da 2ª e 3ª séries do Ensino Médio.

## Evento

O anúncio da expansão foi feito em evento realizado no Palácio dos Bandeirantes, em que o Governo de SP apresentou a ampliação do Ensino Médio Técnico na rede da Secretaria da Educação do Estado (Seduc-SP), medida que praticamente dobra o total de estudantes no ensino profissional em comparação com

este ano. Para o governador Tarcísio de Freitas, o avanço representa um salto na qualificação dos jovens. Ele destacou que os estudantes sairão da escola com dupla formação - ensino médio e profissionalizante - e que o modelo aproxima São Paulo dos padrões da OCDE.

Segundo o governador, os cursos oferecidos dialogam com as vocações do estado, ampliando as oportunidades de inserção no mercado de trabalho.

## BEEM

Outro destaque para Marília é o impacto do programa Bolsa Estágio Ensino Médio (BEEM). Na região, 637 estudantes já foram beneficiados com vagas de estágio em empresas parceiras. Em todo o estado, mais de 9 mil alunos já iniciaram atividades profissionais, com a meta de chegar a 10 mil até o fim de dezembro e a 30 mil em 2026.

Na rede estadual, a formação técnica ocorre de diferentes formas: com professores da Seduc-SP nas próprias escolas, com docentes das Etec-s, ou em parceria com unidades do Senai e do Senac. Ao todo, são 60 cursos disponíveis, incluindo áreas como administração, agronegócio, ciência de dados, enfermagem, logística e desenvolvimento de sistemas.

Durante o evento, também foram reconhecidas as empresas e escolas parceiras do BEEM.



# Vereadores aprovam o novo Código Tributário de Piracicaba

O ponto que gerou mais debates foi a atualização da base de cálculo do IPTU

Rodrigo Alves/Câmara de Piracicaba

Na última segunda-feira, dia 29 de dezembro, a Câmara Municipal de Piracicaba aprovou o novo Código Tributário da cidade. Durante a 31ª Reunião Extraordinária, a Câmara votou o Projeto de Lei Complementar (PLC) 22/2025, proposto pelo Executivo Municipal. Logo após, foi convocada e realizada a 32ª Reunião Extraordinária, para que o PLC fosse apreciado em segunda discussão, tornando-o apto a seguir para sanção do prefeito municipal.

O ponto que mais concentrou debates foi a atualização da Planta Genérica de Valores (PGV), base de cálculo do IPTU, que passará a valer já no próximo exercício.

## PGV defasada

Segundo a administração municipal, a PGV estava sem atualização desde 2011, acumulando uma defasagem de 14 anos.

A revisão atende a recomendações do Tribunal de Contas do Estado de São Paulo e às exigências previstas no Código Tributário Municipal, na Lei de Responsabilidade Fiscal e na legislação federal.

A prefeitura afirmou que, mesmo após a atualização, o valor venal dos imóveis permanecerá, em média, em torno de 60% do valor de mercado.

Vereadores da base governista defenderam a proposta como



A PGV estava sem atualização desde 2011, acumulando uma defasagem de 14 anos

forma de aproximar o imposto da realidade dos imóveis e corrigir distorções acumuladas ao longo dos anos. Parlamentares da oposição, por sua vez, criticaram a tramitação acelerada do projeto e alertaram para a possibilidade de aumentos expressivos em casos específicos.

Durante a discussão, foram apresentados pedidos de vista e de adiamento da votação, ambos rejeitados pelo plenário. Críticas também foram feitas quanto ao tempo de análise e à incorporação de novos anexos após a

audiência pública. Na defesa do texto, vereadores argumentaram que o projeto estava em tramitação havia 29 dias e que a atualização se relaciona ao novo cenário tributário nacional, incluindo a transição da reforma tributária federal prevista para 2026.

## Descontos

Após articulação entre vereadores e o prefeito Helinho Zanatta, foi aprovada a Emenda 3, apresentada pelo vereador Renan Paes (PL), que ampliou os descontos no pagamento do IPTU.

Pela redação final, o desconto para contribuintes em dia com exercícios anteriores passou de 5% para 10%, mesmo em caso de pagamento parcelado. Para quem estiver quite e optar pela cota única, o abatimento chega a 15%. Também foi mantido o desconto de 5% para pagamento à vista, independentemente da situação anterior do contribuinte. Com a emenda, o número de imóveis com redução no valor do IPTU aumentou de cerca de 60 mil para quase 100 mil, o que representa aproximadamente metade dos

imóveis do município. Além disso, cerca de 50 mil imóveis terão aumento limitado a até R\$ 100 no valor do imposto.

## Faixas de imóveis

A atualização da PGV estabelece novas faixas de classificação, considerando o valor venal e o tipo de uso do imóvel.

Segundo as informações, no caso dos residenciais, aqueles avaliados em até R\$ 250 mil passam a integrar a Faixa 1, enquanto imóveis entre R\$ 250 mil e R\$ 500 mil ficam na Faixa 2.

Ao todo, cerca de 232 mil imóveis são alcançados pela revisão. As alíquotas do IPTU seguem diferenciadas conforme as categorias residencial, comercial, industrial e terreno, com caráter progressivo de acordo com o valor venal.

## Isenções

O novo Código Tributário mantém todas as isenções previstas na legislação municipal.

De acordo com a justificativa do projeto, a atualização da Planta Genérica de Valores (PGV) busca promover justiça fiscal, corrigir distorções sociais e tributárias, ampliar o número de imóveis beneficiados e preservar o equilíbrio fiscal do município, além de cumprir a Lei nº 13.240/2015, que determina o envio das PGVs atualizadas à Secretaria do Patrimônio da União.

# Pq. Morro do São Bento será tema de audiência pública

Divulgadas/Prefeitura de Ribeirão Preto

Na segunda-feira, 5 de janeiro, a Prefeitura Municipal de Ribeirão Preto realizará a audiência pública sobre o Plano de Manejo do Parque Municipal Morro do São Bento.

A reunião terá início às 9h e acontecerá no auditório do Centro de Apoio à Educação Ambiental (CAEA), localizado no Bosque e Zoológico Dr. Fábio Barreto.

O Parque Municipal Morro do São Bento engloba o Bosque e Zoológico Dr. Fábio Barreto, o Jardim Japonês, o Teatro de Arena, o Teatro Municipal, a Cava do Bosque e as áreas verdes que circundam toda a região conhecida como Morro do São Bento.

A audiência pública tem como objetivo apresentar à população a atualização do Plano de Manejo do parque, que é classificado como Área de Preservação

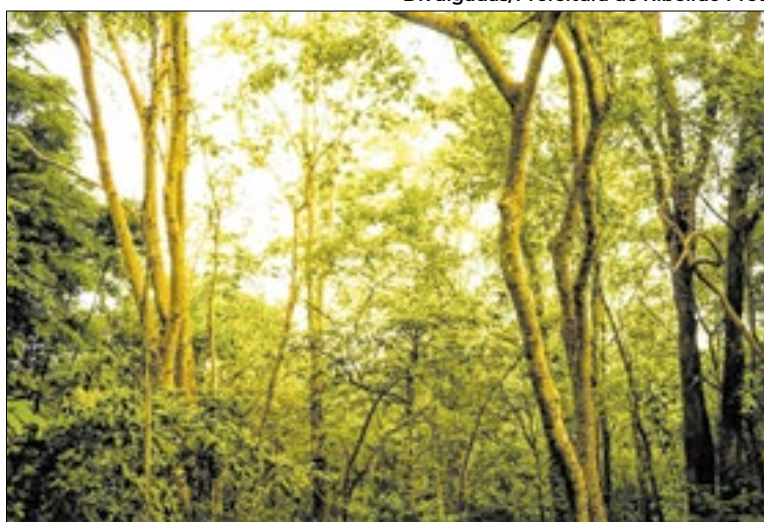

Documento busca a conservação do espaço ambiental

Ambiental (APA). A promulgação do documento garantirá diretrizes e estruturas adequadas para a conservação, proteção e uso sustentável desse importante espaço ambiental.

Durante a audiência, serão apresentadas e discutidas as pro-

postas de atualização elaboradas pela equipe técnica da Secretaria, contribuindo para a construção do documento final. O órgão municipal afirmou que a participação da população é fundamental para garantir um plano amplo, transparente e democrático.

# Horto Municipal valoriza a arborização

O Horto Municipal de Presidente Prudente fechou o ano de 2025 com a distribuição gratuita de 1.659 mudas de árvores à população, fortalecendo as iniciativas de arborização urbana e conservação ambiental no município. Ao longo do ano, a média mensal foi de cerca de 150 mudas entregues a moradores interessados em contribuir com o verde da cidade.

Entre as espécies mais procuradas estiveram o ipê-branco, o ipê-amarelo e o resedá de folha gigante, reconhecidos pela floração marcante e pela boa adaptação às áreas urbanas. Atualmente, o Horto disponibiliza um catálogo com 21 espécies aptas para doação e plantio em calçadas.

Para espaços que possuem rede elétrica aérea, são indicadas dez espécies compatíveis, como ipê-amarelo, aroeira-pimenta,

acácia-amarela, resedá de folha gigante, alecrim-de-campinas e dedaleiro. Já em vias sem fiação, há 11 alternativas recomendadas, entre elas aldrago, patade-vaca, ipê-branco, cabreúva, magnólia, jacarandá-de-minas, pau-brasil e jambo-do-norte.

Para ambientes internos com iluminação indireta, as espécies mais indicadas são jibóia, zamioculca e lírio-da-paz. Já para calçadas, a orientação é escolher árvores que não comprometam a pavimentação, a fiação ou as tubulações, como oiti, quaresmeira, resedá, ipê-amarelo e aroeira-pimenta.

## Retirada

As mudas podem ser retiradas gratuitamente no Horto Municipal, na Rua Altair de Senna, nº 730, no Jardim Jequitibás, de segunda a sexta-feira, das 7h30 às 16h.



# Huguette Gallo



Instagram: @huguette.gallo  
E-mail: huguette.gallo@gmail.com



Isabela Massaioli

## A campeã mundial de Beach Tennis é de Campinas

Isabela Massaioli, de 18 anos, do CT Lucas Sousa, de Campinas, e da BEAT Sports Manager, celebrou o encerramento de uma temporada histórica com a conquista do bicampeonato da Copa do Mundo de Beach Tennis na categoria juvenil, realizada em Ribeirão Preto (SP).

Integrando o time do Brasil, Massaioli teve desempenho impecável, vencendo todas as quatro partidas disputadas. Nas duplas femininas, triunfou ao lado de Sofia Espíndola contra Aruba, e com Beatriz Valério nas vitórias sobre a Espanha (semifinal) e a Itália (decisão). Também contribuiu na categoria mista, vencendo com Henrique Medeiros no confronto contra Portugal, na fase de grupos.

Este é o segundo título mundial juvenil conse-

cutivo de Isabela, que já havia participado da campanha vitoriosa de 2023, também em uma final contra a equipe italiana.

Foi campeã do ITF New Wave Finals, torneio que reúne as oito melhores duplas juvenis, e sagrou-se campeã mundial de dupla mista na Itália, finalizando o ano na liderança do ranking mundial juvenil.

No circuito profissional, a atleta alcançou seu maior título, o BT 50 de Cabo de Gata, na Espanha, e chegou às quartas de final dos BT 200 de Toledo (PR) e Araguaína (TO), encerrando o ano na 74ª posição do ranking.

Focada em 2026, Isabela Massaioli retorna aos treinos de pré-temporada nos primeiros dias de janeiro no CT Lucas Sousa.

## O melhor de 2025

Nasceu uma gigante da fotografia. Nos primeiros dias de janeiro, a Getty Images e a Shutterstock anunciaram uma fusão de US\$ 3,7 bilhões.

Prosus, dona do iFood, teve motivos para comemorar. Em fevereiro, a empresa se tornou o 4º maior grupo de delivery do mundo após comprar a holandesa Just Eat Takeaway por 4,1 bilhões de euros.

Jorge Paulo Lemann também agiu. A 3G Capital, do brasileiro, adquiriu a terceira maior empresa de tênis do mundo por US\$ 9,4 bilhões: a Skechers.

O Brasil tornou-se o maior produtor de carne bovina do planeta pela primeira vez na história, com uma produção superior a 12 milhões de toneladas em 2025.

Em 2025, os animais se beneficiaram de uma série de avanços legislativos significativos, tanto no Brasil quanto globalmente, e de progressos importantes na conservação de espécies e na redução de testes em animais.

Menos celular e mais interação nas escolas.

ECA digital aprovado e o combate à adultização.

## Social lights

Facebook



Rosana Bernardo e Bya Barros

Huguette Gallo



Adriana Colatrella

Huguette Gallo



Edinha Paes