

Os deputados Altineu, vice-presidente da Câmara, e Sóstenes, líder do PL, vão investigar Petrobras

MAGNAVITA - PÁGINA 3

Termoelétrica de Carlos Suarez que 'brotou' no DF trará ameaças ao bioma do Cerrado

Com exclusividade ao Correio da Manhã, Ibama afirma que audiência pública de licitação não significa autorização para o empreendimento

PÁGINA 16

Debate franco na Casa ParlaMento



O Chairman do grupo Esfera, João Camargo (e), e o CEO da Casa ParlaMento, João Victor Prasser (d), com os deputados Sóstenes Cavalcante e Altineu Côrtes

O Chairman do grupo Esfera Brasil, João Camargo, foi o anfitrião do encontro, nesta quarta-feira (2), na Casa ParlaMento, com o vice-presidente da Câmara, deputado Altineu Côrtes;

e o líder do PL, deputado Sóstenes Cavalcante, que dialogaram sobre os desafios do Parlamento brasileiro e os caminhos para o fortalecimento da atuação no Congresso Nacional.

MAGNAVITA - PÁGINA 3

Quaest: Lula 3 tem sua pior avaliação

Pesquisa Quaest aponta reprovação de 51% do governo Lula. A aprovação teve uma queda de seis pontos percentuais com relação à rodada

anterior. É a pior situação registrada neste terceiro governo. Lula fará evento para mostrar o que tem feito e tentar reverter impopularidade

PÁGINA 5

Lula e Bolsonaro travam as eleições de 2026

POLÍTICO (LAGO) - PÁGINA 4

Mulher é resgatada de violência no DF

PÁGINA 10

2º CADERNO

Projeto Sambabook chega à sua sexta edição resgatando a obra de Beth Carvalho, uma das grandes vozes do samba e descobridora de talentos



Vamos festejar

Beth Carvalho!

PÁGINAS 1 E 2

Divulgação



Campeão de bilheteria na França, cinebiografia de Charles Aznavour, ícone da chanson française, se espalha Europa adentro com Tahar Rahim em atuação seminal

PÁGINA 5

Doc. traz depoimentos inéditos de Rita Lee

PÁGINA 6

PA: menor número de homicídios em 10 anos

O estado registrou 427 casos de crimes violentos com morte no primeiro trimestre de 2025, o menor índice em 10 anos. A queda foi de 58% em comparação a 2018 e 15% em relação a 2024.

Os dados divulgados incluem homicídios, feminicídios e latrocínios. A redução reflete investimentos em segurança, como novas viaturas, delegacias e equipamentos.



Estado instalou 50 totens de segurança para o monitoramento

Paulo César/Ag. Pará

PÁGINA 11

Bahia lidera geração de empregos no Nordeste

A Bahia registrou saldo positivo de 20.132 empregos formais, com carteira assinada, no mês de fevereiro, ocupando a primeira colocação de geração de empregos da região Nordeste no período, à frente de Pernambuco (7.588)

PÁGINA 12

Parque do RJ divulga pinturas rupestres

O Parque Nacional do Itatiaia, no sul do Estado do Rio, divulgou, nesta quarta-feira (04) imagens inéditas das primeiras pinturas rupestres encontradas no estado. Especialistas analisam a origem e idade das descobertas encontradas.

PÁGINA 8

AM fiscaliza mais de 10 mil produtos em ação

O Instituto de Pesos e Medidas do Amazonas inspecionou 10,2 mil itens durante operação em março, apreendendo 373 produtos irregulares. Balanças, alimentos e utensílios domésticos foram verificados em 103 estabelecimentos.

PÁGINA 11

Segurança de AL tem 72% de aprovação

PÁGINA 13

FERNANDO MOLICA

Pesquisa: Lula vai mal; a vida está boa

PÁGINA 3

JOSÉ A. MIGUEL

Pablo Marçal e Bolsonaro vencem Lula

PÁGINA 2

PINGA-FOGO

■ **CASA DA FRANQUEZA** - A Casa ParlaMento do grupo Esfera reuniu, nesta terça, 02 de abril, dirigentes empresariais para um almoço de trabalho com duas estrelas da direita na Câmara dos Deputados: o vice-presidente da Câmara, Altineu Cortês; e o líder da bancada do PL, deputado Sóstenes Cavalcante. Semanalmente o local tem sido onde acontece o tête-à-tête com lideranças do parlamento, sempre em pequenos grupos. Uma das mágicas destas reuniões tem sido a franqueza dos parlamentares convidados. Parece o clima do cafezinho, quando as coisas mais importantes são ditas em alto e bom tom.

■ A Casa ParlaMento, localizada na QI 16 do Lago Sul, tem produzido reflexões interessantes e o seu pórtico de entrada tem uma energia misteriosa. Os parlamentares entram deixando na soleira o prisma da conveniência.

■ **QUEM SENTA À ESQUERDA?** - A química de Altineu e Sóstenes foi percebida na formação da mesa, na disputa de quem sentava à esquerda ou à direita. “Você senta à esquerda, já que disputou uma eleição pelo PT...” disse Sóstenes a Altineu, que respondeu: “fiquei só nove meses já que conheci o partido por dentro”.

■ **EX-CARA PINTADA** - Ao se referir ao curto passado petista de Altineu, Sóstenes Cavalcante revelou que foi na adolescência um dos caras pintados do ‘Fora Collor’ pilotado por Lindbergh Farias na UNE. “Eu tinha 16 anos e era líder estudantil no interior de Minas. Vice-presidente da entidade dos secundaristas. Até eleger um vereador na cidade, o presidente do Sindicato dos Professores. Ele roubou tanto, que abandonei a esquerda e passei a gostar do PSDB”.

■ **FISCAIS DE LULA** - Este clima de informalidade e de rejeição à esquerda levou os dois a começarem logo reafirmando o papel de fiscal do atual governo. Estamos monitorando o passo a passo do Governo Federal e vendo o que tem de criado. Não tem faltado assunto.

■ **NOVA CONSTITUIÇÃO** - A primeira pergunta foi sobre um tema muito próximo ao CEO da Casa ParlaMento, João Victor Prasser, que mediava a conversa: o semipresidencialismo. O jovem advogado, que é mestre em Direito Público pela Universidade do Estado do Rio de Janeiro (UERJ) e professor no Instituto Brasileiro de Ensino Desenvolvimento e Pesquisa (IDP), é o autor do livro “Semipresidencialismo no Brasil”. Os dois deputados foram contra. Sóstenes de forma mais explícita. Altineu aposta que um novo governo vai precisar chamar uma nova constituinte e refazer a Constituição. Em tempo: João Victor trabalhava com o ministro Bruno Dantas, na presidência do TCU, de onde saiu para ser o CEO da Casa ParlaMento.

■ **JAIR DECIDE** - Tanto Altineu como Sóstenes foram certos na questão do candidato da direita para 2026. O candidato é Jair Bolsonaro e quem ele indicar. Não há dúvidas que caberá a ele pilotar o processo sucessório. O vice-presidente da Câmara complementou: “A direita tem Bolsonaro e outros bons nomes. Já a esquerda só tem um”.

■ **ANISTIA JÁ** - Os dois deputados apontam que a prioridade é 2026. Votar anistia é a nossa pauta prioritária, afirmam em jorral. Os dois reafirmaram que foi o compromisso do então candidato a presidente da Câmara, Hugo Motta. O líder da bancada do PL é mais impaciente: “Se ele não colocar para votar, vai apanhar e mi-

to no ato da Avenida Paulista”. Já Altineu é mais comedido: tem certeza que ele vai votar, mas está esperando a hora certa para colocar em pauta”.

■ **SIDÔNIO, O ALIADO!** - Sobre a queda de popularidade do governo Lula, Sóstenes Cavalcante foi cruel com o marqueteiro e ministro da Secom, Sidônio Palmeira. “Ele é o nosso maior aliado, quando coloca Lula para falar é um estrago. Se mandar o Lula ficar calado, será outro estrago, porque político não pode ficar em silêncio”, afirma o líder que concluiu “se correr o bicho pega e se ficar o bicho come”.

■ **SENADO DE CÓCORAS** - Sobre os parlamento conter os abusos do STF, os dois formaram consenso. Não adianta a Câmara votar e o Senado “ficar de cócoras” para o Supremo. Isso só vai ser resolvido com a eleição dos novos senadores em 2026. Ao microfone, Sóstenes foi corajoso: “Quando vamos votar algo que contraria o judiciário, a pressão é grande. São telefonemas para parlamentares pendurados na justiça”.

■ **LEIS MAIS DURAS** - O deputado Altineu Cortês nadou de braçada ao falar sobre segurança pública e o problema das audiências de custódia. O célebre “enxuga gelo” com o prende e solta nas audiências de custódias. “Um bandido que foi detido portando fuzil foi preso e solto várias vezes. Para ficar na cadeia, teria de ter matado alguém”, disse Cortês reafirmando as posições do Governador do Rio, Cláudio Castro. O presidente da Esfera, João Camargo, aproveitou para falar do estudo que foi realizado.

■ **SIGA O DINHEIRO** - João Camargo revelou o sucesso do movimento que levou à restrição dos acessos ao Coaf. “O acesso vai ser limitado nos estados só ao secretário de Segurança Pública e na Polícia Federal ao diretor-geral. Já há muito vazamento de informações e muitas vezes até acessada pelo crime organizado”, revelou Camargo na sua fala e segredou “nos próximos dias o Coaf ganha um conselheiro que vai ajudar muito na nossa campanha: ‘Follow the money’, a melhor forma de combater o crime organizado”.

■ **PETROBRAS NA MIRA** - Questionados sobre a volta dos sinais de alertas a negócios que estão sendo emitidos pela Petrobras, os dois parlamentares da direita prometeram colocar lupus nas denúncias que estão surgindo. “Eu fui sub-relator da CPI da Petrobras já no meu primeiro mandato. Dos quase 100 indiciamentos, mais de 40 foram por causa do meu relatório”.

■ A empresa vive um clima de pressão interna para fomentar negócios, como a compra de R\$ 15 bilhões de serviços marítimos que virou um jogo de cartas marcadas.

■ **A oposição vai entrar pesado nos negócios bilionários que estão sendo feitos na estatal, não apenas nos que já foram realizados, mas naqueles que estão sendo arquitetados.**

■ “O volume de recursos bilionários que a empresa movimentada merece a nossa máxima atenção”, afirmou Sóstenes Cavalcante. Já Altineu relatou que no Caso do Petrolão, ele tem dificuldades para explicar a amigos e relatou o caso da semana passada, quando não tinha o que dizer quando foi questionado sobre a impunidade a um réu confesso, que devolveu valores milionários desviados e que agora teve as acusações anuladas pelo STF. Pelo que se sentiu, a Petrobras, nestes 10 meses de gestão de Magda Chambriard, vai ser o prato principal da oposição de direita.



MAGNAVITA

claudio.magnavita@gmail.com

@colunamagnavita

Fotos Cláudio Magnavita



O Chairman do grupo Esfera, João Camargo (e), e o CEO da Casa ParlaMento, João Victor Prasser (d), com os convidados, os deputados Sóstenes Cavalcante e Altineu Cortês



Da esq. para a dir.: Os deputados Altineu Cortês e Sóstenes Cavalcante; os sócios da Esfera no Rio, Luís Fernando e Cesar Amorim; Ewerton Visco, VP da Allos Shoppings; e João Camargo, presidente da Esfera. Em pé, o vice-presidente do grupo, Alexandre Bacelar



O vice-presidente da Esfera, Alexandre Bacelar, ladeado pelo presidente da Ambipar, Tércio Borlenghi (e) e pelo deputado federal Fabinho Ramalho (d)



Líder do PL na Câmara, Sóstenes Cavalcante (e) com os empresários Jean Marcel e Enzo Vieira (d)



O Chairman do Esfera Brasil, João Camargo, discursando durante o encontro com os parlamentares



João Victor Prasser, CEO da Casa ParlaMento, foi o mediador do encontro com os deputados Sóstenes Cavalcante e Altineu Cortês. Na pauta, os desafios do parlamento brasileiro

Fernando Molica

Pesquisas apontam: Lula vai mal; a vida está boa

A leitura de pesquisas divulgadas ontem indica coincidências, como a preocupação com os preços dos alimentos, e dados que apontam para uma aparente contradição entre visões sobre governo e vida pessoal/familiar. A maioria dos ouvidos pela Quaest foi dura ao avaliar o governo; já entrevistados pelo Ipespe disseram que a vida vai bem e tende a melhorar.

Comparar pesquisas é sempre complicado, ainda mais no caso de levantamentos com objetivos que levam os entrevistados por diferentes caminhos. O relatório da Quaest indica que o levantamento foi focado na avaliação do governo federal, o que favorece o aprova/reprova; o do Ipespe procura medir como andam o humor e as expectativas da população. No primeiro questionário, o entrevistado é, de cara, questionado sobre Lula; o segundo

come pelas beiradas, parte da vida para chegar a perspectivas em relação ao governo.

Perguntados de cara sobre o trabalho do presidente, 56% dos consultados pela Quaest deram nota vermelha para o petista, sete pontos percentuais acima do registrado em janeiro. O Ipespe começou o questionário com uma pergunta sobre o nível de satisfação com a vida e recebeu sorrisos em forma de um percentual positivo de 72%. Mesmo os mais pobres, com renda familiar de até dois salários mínimos, estavam, majoritariamente — 66% — satisfeitos.

Dos entrevistados pela Quaest, 56% cravaram que o país está indo na direção errada, contra 36% que aprovam o caminho adotado. Para a maioria, o trem vai descarrilhar, certo? Não é bem assim: os pesquisadores do outro instituto anotaram que 75% dos

ouvidos pareciam embalados por um velho sucesso de Martinho da Vila, confiam que, em 2025, a vida vai melhorar. Percentual que repetiu o de dezembro e representou um avanço considerável em relação aos 62% apurados em outubro.

Perguntados pelo Ipespe sobre sentimentos em relação ao resto deste ano, 77% marcaram opções positivas (esperança, alegria, confiança); 20% optaram por itens como desconfiança, medo e tristeza.

O pessoal ouvido pela Quaest pareceu citar Nelson Cavaquinho e Guilherme de Brito, tirou o sorriso do caminho para passar com suas dores: para 56% deles, a economia do Brasil piorou em 2024. Mesmo com números positivos do IBGE sobre pessoas ocupadas, 53% afirmaram que agora está mais difícil arrumar emprego.

O Ipespe registrou que, para 80%,

a vida melhorou (41%) ou ficou na mesma (39%). Aí, porém, houve uma mudança importante; em dezembro, os percentuais eram de 46% e 34%. Os insatisfeitos, porém, continuaram sendo 19%.

Todos os entrevistados vivem no mesmo país e sob o mesmo governo, mas houve diferenças também na indicação dos nossos maiores problemas. A Quaest perguntou qual era a maior preocupação em relação ao país. Pela ordem, foram citados violência, questões sociais, economia e saúde; questionados sobre áreas que deveriam receber maior atenção do governo federal, os consultados pelo Ipespe priorizaram saúde, emprego/renda; inflação/custo de vida e educação.

Mas os números não mostraram qualquer divergência na hora em que o tema foi o aumento nos preços dos

produtos: o levantamento da Quaest apontou que 88% notaram que os preços subiram nos mercados; percepção de 89% dos ouvidos pelo Ipespe — destes, 74% disseram que foram afetados, principalmente, pela inflação de alimentos e de outros produtos de abastecimento doméstico.

É bem provável que, como ocorria no governo anterior, a polarização tenha papel decisivo na avaliação de Lula, ainda mais numa pesquisa que deixa claro o objetivo de julgar o ocupante do Planalto. Mas é preciso levar em conta que os petistas e bolsonaristas mais aferrados não representam a maioria da população, que ora vai mais pra lá; outra pra cá. A reiterada reprovação do presidente serve de novo alerta para o Planalto; mas as avaliações positivas em relação à vida como ela é estão indicando que o inferno não está tão quente assim.

CORREIO POLÍTICO

POR RUDOLFO LAGO

Reprodução/vídeo



Lula e Bolsonaro travam o jogo para 2026

Lula e Bolsonaro tornam previsão para 2026 incerta

Um experiente parlamentar da oposição observa o quadro para 2026 e o compara à meteorologia. No caso, no momento parece impossível se prever se em 2026 “vai fazer sol, vai chover, vai nevar”. E completa: “E talvez seja mesmo um defeito nosso na metade de um governo já ficar discutindo quem vencerá o outro”. De qualquer modo, nunca um quadro eleitoral

revelou-se tão incerto. Porque, depois de todos esses anos de polarização política, tudo dependerá do que irá acontecer tanto com o presidente Luiz Inácio Lula da Silva quanto com o ex-presidente Jair Bolsonaro. No momento, não há certeza da participação de nenhum dos dois nas próximas eleições. O que abre o jogo para todo mundo. Mas também o trava.

PP/União

Um reflexo sintomático dessa situação é a possível federação do PP com o União Brasil. Na semana passada, dava-se como certa que ela seria anunciada no fim de semana. Não foi. Exatamente porque não há sinal de que os partidos marcharão juntos em 2026.

Caiado

O União Brasil tem um candidato, o governador de Goiás, Ronaldo Caiado. Mas o PP o apoiará? Se nem mesmo no União Brasil ele é consenso? Esta semana, por exemplo, o ministro do Turismo, Celso Sabino, declarou que o ideal para o União era indicar o vice de Lula.

Valter Camargo/Agência Brasil



Uma federação União/PP apoiaria Ronaldo Caiado?

Lula arriscará derrota como final da sua carreira?

“Eu, se fosse Lula, diante dos resultados das pesquisas, não disputaria a próxima eleição”, comentou esse parlamentar de oposição. Na Quaest divulgada na manhã de quarta-feira (1), Lula amargou 51% de reprovação. É a menor taxa de popularidade de todos os levantamentos da Quaest. Uma situação que, se não for

revertida, pode cristalizar uma forte rejeição a Lula. Forçosamente, se disputar, 2026 será a última eleição de Lula, que já terá 81 anos. “Ele vai querer encerrar sua carreira política com uma derrota?”, questiona o parlamentar. Não disputando Lula, quem se apresentaria pelo campo do governo? E, do outro lado, quem da oposição?

Tarcísio

O nome mais provável da oposição, o governador de São Paulo, Tarcísio de Freitas (Republicanos), é justamente o que tem mais dificuldades de se lançar independentemente de Bolsonaro. E Bolsonaro não indica a desistência de tentar reverter a sua situação.

Condenado

O argumento do Republicanos, de que Bolsonaro não poderia ser anistiado porque ainda não foi condenado faz sentido. Mas, para além disso, parece difícil estender um projeto destinado a rever casos de condenações exageradas a um julgamento por tentativa de golpe.

Realismo

Esse parlamentar, no entanto, comenta parecer quase impossível que Bolsonaro consiga reverter a sua situação. No campo jurídico, a condenação é certa. No campo político, é também muito difícil. Mesmo que a oposição, avalie, consiga aprovar o projeto de anistia.

Indulto

“A única possibilidade talvez seja a vitória em 2026 de alguém do nosso campo que o indulte depois”, raciona o parlamentar. “Mas essa seria uma boa solução para ele?”, questiona. Bolsonaro perderia a chance de 2026 para talvez voltar em 2030. Mas, aí ele já terá 76 anos.

Sem anistia, PL pede habeas corpus para 8/1

Motta hesita em pautar projeto e dribla ameaça de obstrução

Por Gabriela Gallo

Enquanto não consegue avançar com a tramitação do projeto de lei que concede anistia aos presos envolvidos com os atos antidemocráticos de 8 de janeiro (PL 2858/2022), o PL vai buscando outros caminhos para proteger os envolvidos. O líder do PL, Sóstenes Cavalcante (RJ), pretende apresentar o requerimento de urgência para o projeto na reunião de líderes marcada para esta quinta-feira (3). Mas o presidente da Câmara, Hugo Motta (Republicanos-PB), não dá sinais de que acatará o pedido. O PL e os demais aliados do ex-presidente Jair Bolsonaro ameaçam com uma obstrução total. Mas, na quarta-feira (2), novamente não conseguiram evitar que o plenário da Câmara se reunisse e aprovasse o projeto que autoriza o governo a ações de reciprocidade contra o tarifaço imposto pelo presidente dos Estados Unidos, Donald Trump.

Assim, em uma nova tentativa, o líder da Oposição, Luciano Zucco (PL-RS), anunciou que a bancada do PL protocolará no Supremo Tribunal Federal (STF) um pedido de habeas corpus coletivo solicitando a prisão domiciliar para os investigados que ainda não tiveram a prisão definitiva determinada. Segundo o parlamentar, a medida vale para: idosos, gestantes, pessoas debilitadas por doenças graves, mães com filhos de menos de 12 anos e homens que sejam os únicos responsáveis por crianças com menos de 12 anos.



Liderança da Oposição

Oposição entrega a Hugo Motta dossiê sobre presos do 8 de janeiro

Cabeleireira

A medida foi motivada após o ministro-relator do caso, Alexandre de Moraes, converter a decretação de prisão preventiva em prisão domiciliar para a cabeleireira Débora Rodrigues dos Santos, que foi flagrada pichando com batom a frase “Perdeu mané”, na estátua em frente ao STF, no dia 8 de janeiro de 2023. A mudança na situação da cabeleireira foi pedida pelo procurador-geral da República, Paulo Gonet, após o ministro Luiz Fux pedir vistas no julgamento sobre a sua pena.

A medida pode abrir uma discussão sobre a Suprema Corte para que reveja as penas aplicadas aos réus dos atos antidemocráticos. O próprio Hugo Motta já declarou concordar que os envolvidos pre-

cisam ser responsabilizados, mas que considera algumas penas excessivas. Todavia, desde que assumiu o cargo como presidente da Câmara, Motta defende a independência entre os poderes. Portanto, a priori, a expectativa é que ele não deve pautar o PL da Anistia, já que a medida pode atrapalhar o andamento do julgamento no Supremo. Contudo, nos bastidores, ele manifesta que espera que os ministros da Suprema Corte revisem (e reduzam) as penas aplicadas contra os réus.

Condenados

Em entrevista coletiva na Câmara nesta quarta, a bancada do PL apresentou um dossiê elaborado pela Associação dos Familiares e Vítimas do 08 de janeiro (Asfav) que denuncia

irregularidades e supostos abusos praticados nos presídios contra os envolvidos. Dentre elas: impedimento de contato com os advogados, proibição dos advogados acompanharem seus clientes na fase de triagem, negativa de acesso aos autos de processos antes das audiências.

Ainda nesta quarta-feira, o procurador-Geral da República Paulo Gonet encaminhou ao STF um parecer contrário à prisão neste momento do ex-presidente Jair Bolsonaro (PL) por convocar manifestações favoráveis à anistia dos presos por 8 de janeiro. O pedido foi solicitado pela vereadora Liana Cirne (PT-PE) a Alexandre de Moraes, que solicitou um posicionamento da PGR. Segundo Gonet, convocações pacíficas não configuram crime.

Relator pede cassação do deputado Glauber Braga

Por Karoline Cavalcante

O deputado federal Paulo Magalhães (PSD-BA), relator do processo contra o deputado Glauber Braga (Psol-RJ) no Conselho de Ética da Câmara dos Deputados, apresentou nesta quarta-feira (2º), um parecer favorável à cassação do mandato por quebra de decoro parlamentar. A votação do texto está prevista para acontecer na próxima semana, já que o deputado Chico Alencar (Psol-RJ) pediu vista — mais tempo para a análise — na reunião do colegiado.

A representação (REP 5/24) foi movida pelo Partido Novo contra o deputado do Psol, que, em abril do ano passado, expulsou com empurrões e chutes um integrante do Movimento Brasil Livre (MBL), o youtuber Gabriel Costenaro, das dependências da Câmara após receber provocações do influenciador. O texto também menciona supostas ofensas e agressões proferidas na data ao deputado federal Kim Kataguiri (União-SP). E ofensas ao então presidente da Câmara, Arthur Lira (PP-AL).

Segundo o relator, as acusações direcionadas ao representado, sobretudo as ofensas dirigidas a Lira (PP-AL), atingem, sobretudo, a honra e a dignidade do parlamento e de seus membros. “Diante das provas produzidas nos autos, verifica-se que o Representado extrapolou os direitos inerentes ao mandato, abusando, assim, das prerrogativas que possui.



Bruno Spada/Câmara dos Deputados

Glauber Braga agrediu um militante do MBL

Portanto, é imperioso admitir que o Representado, com seus atos, efetivamente incidiu na prática da conduta do Código de Ética e Decoro Parlamentar da Câmara dos Deputados, sendo cabível, no caso sob exame, a sanção de perda do mandato”, diz o voto de Magalhães.

O parecer deve ser votado na próxima semana, e caso seja aprovado pelo colegiado, seguirá para análise do plenário da Câmara dos Deputados.

Perseguição política

Ao discursar, Braga afirmou estar com o “coração tranquilo”. Ele alega que se viu obrigado a defender a honra de sua mãe no momento da discussão. Segundo Glauber Braga, ofensas a ela feitas pelo militante

do MBL é que ocasionaram o episódio. O deputado também alega ser vítima de perseguição política por parte de Lira, que teria encomendado o resultado do parecer. “O relator, no seu desespero em poder agradar quem de fato escreveu o relatório, nem disfarçou. O que eu disse naquele dia, deputado, e o que eu repito aqui no dia de hoje, é que quem escreveu o seu relatório foi o senhor Arthur Lira”, declarou.

Em seu argumento, Glauber Braga disse que virou alvo pelas denúncias que fez contra supostas irregularidades na destinação de emendas parlamentares por meio de orçamento secreto, quando o envio é realizado sem respeitar critérios de rastreabilidade e transparência dos

recursos. Segundo o psolista, o relator indicou valores para cidades baianas que constam na lista de emendas orçamentárias suspensas pelo ministro do Supremo Tribunal Federal (STF), Flávio Dino.

Em defesa, a líder do partido, deputada Taliria Petrone (Psol-RJ), considerou a decisão desproporcional, argumentando que o Conselho de Ética optou por arquivar o pedido de cassação da deputada federal Carla Zambelli (PL-SP), que é ré no STF por perseguir e render, com arma em punho, o jornalista Luan Araújo durante um ato político em São Paulo.

Parlamentares também lembraram do processo de cassação do mandato de Chiquinho Brazão (sem partido-RJ), acusado de ser um dos mandantes do assassinato da vereadora Marielle Franco e do motorista dela, Anderson Gomes, em 2018. “Sabem que é o relator do pedido de cassação? Paulo Magalhães (PSD-BA), o único deputado da comissão que votou em defesa de Chiquinho Brazão!!!”, afirmou o deputado Tarcísio Motta (Psol-RJ) na rede social X (antigo Twitter).

Difícil escapar

Na avaliação do cientista político André Rosa, embora não seja possível prever os próximos passos do caso, a tendência é que o parlamentar sofra a punição e entregue o cargo. “A partir do momento em que o relator profere um parecer pela cassação, é bem difícil que ele escape dessa situação”.

Quaest aponta maior desaprovação do Lula 3

56% dos entrevistados têm avaliação negativa do governo

Por Gabriela Gallo

Logo após a Pesquisa AtlasIntel apresentar um levantamento, em conjunto com a Bloomberg, que apresentava que a desaprovação do governo federal se mantinha estável, a Pesquisa Genial/Quaest divulgada nesta quarta-feira (2), voltou a maré negativa. O levantamento da Quaest aponta uma considerável piora na popularidade do governo.

Segundo o levantamento, 56% da população desaprova o governo federal e 41% aprova. Esta é a primeira vez que o governo apresenta uma desaprovação maior do que 50% na pesquisa desde o início do terceiro mandato de Luiz Inácio Lula da Silva (PT).

Do total de entrevistados, 53% avaliam que o governo Lula 3 é pior do que os dois mandatos anteriores, enquanto 23% avaliam que o mandato está igual aos anteriores e 20% acreditam que está melhor em comparação a 2003 e 2011. Já em comparação ao governo do ex-presidente Jair Bolsonaro, 43% avaliam que o governo de Lula é pior do que a gestão Bolsonaro, 39% acreditam que o governo é melhor e 15% avaliam que ambas as gestões estão iguais. Além disso, 56% consideram que o Brasil está indo para a direção errada, 36% acham que o país está indo na direção correta e 8% não souberam responder.

Quando se trata da avaliação da pessoa do presidente Lula, a situação encontra-se dividida. Isso porque 47% dos entrevistados consideram que o presidente não é bem-intencionado, enquanto 44% acreditam que ele seja bem-inten-



Desaprovação é a maior de todo o terceiro mandato de Lula

cionado na condução de seu governo. Porém, é quase unânime que ele não tem conseguido cumprir com suas promessas de campanha (71%). Apenas 24% da população acreditam que ele vem cumprindo o que prometeu quando concorreu à cadeira da Presidência e 5% não soube responder.

Violência

Outro dado que chamou atenção no levantamento diz respeito às preocupações dos brasileiros. Desde o início do mandato de Lula a principal preocupação da população era referente à economia. Contudo, ela agora está em terceiro lugar nas principais preocupações dos brasileiros (19%), ficando atrás das preocupações com violência (29%) e questões sociais (23%). Demais preocupações registradas pelos entrevistados são saúde (12%), corrupção (10%) e educação (7%).

A pesquisa ouviu 2.004 brasileiros com 16 anos ou mais,

entre os dias 27 a 31 de março. A margem de erro é de 2 pontos percentuais, para mais ou para menos, e o nível de confiança do levantamento é de 95%. A coleta dos dados foi realizada por meio de entrevistas face a face por meio de aplicação de questionários estruturados.

Balanco

Apesar da avaliação predominantemente negativa quanto ao governo, 81% dos entrevistados avaliam que o presidente da República deve fazer um governo diferente nos próximos dois anos de mandato. Essa noção geral da população de que o governo deve agir de maneira diferente pode ser a oportunidade para o governo conseguir se recuperar.

Nesta quinta-feira (3), o presidente Lula participará do evento "O Brasil dando a Volta por Cima", que visa dar transparência às entregas do governo federal nos dois primeiros anos de mandato. O encontro

acontecerá a partir das 10h no Centro de Convenções Ulysses Guimarães, em Brasília. Além do presidente, a expectativa é que compareçam ministros do governo, aliados e membros da sociedade civil.

O evento é organizado pela Secretaria de Comunicação Social da Presidência da República (Secom), pasta que vem sendo criticada por não atuar suficientemente para divulgar os feitos do governo. Esses eventos organizados pelo ministro Sidônio Palmeira, que assumiu a Secom no começo do ano, visam reverter a falta da comunicação institucional. Segundo a pesquisa Quaest, 47% vêem mais notícias negativas do governo federal, 26% não têm visto notícias do governo e 23% vêem notícias mais positivas do governo Lula. O principal meio de comunicação que as pessoas se informam sobre o governo é a televisão (44%), seguido de redes sociais (34%) e sites (10%).

CORREIO BASTIDORES

POR FERNANDO MOLICA

Kayo Magalhães/Câmara dos Deputados



Presidente da Câmara tenta alternativa à anistia

Hugo Motta busca redução de penas no STF

Em conversas com deputados, o presidente da Câmara, Hugo Motta (Republicanos-PB), admitiu que busca, inclusive entre ministros do Supremo Tribunal Federal, a possibilidade de uma alternativa para redução de penas de condenados pelo 8 de Janeiro.

A negociação é uma forma de esvaziar o projeto de anistia defendido, principalmente, pelo PL

de Jair Bolsonaro. Entre os 497 condenados pelo STF pela tentativa de golpe, a metade recebeu penas superiores a 11 anos. Com a progressão de regime, todos sairiam da cadeia depois de três anos e meio.

As demais condenações foram inferiores a quatro anos, que não geram prisão. Outros 542 acusados fizeram acordos de não persecução penal.

Corte da água

Ao Correio Bastidores, o deputado Chico Alencar (Psol-RJ) defendeu uma nova dosimetria de penas, afirmou ser preciso parar "de jogar água no moinho" de quem quer a anistia. Segundo ele, ministros do STF também conversam entre si a respeito do tema.

PL aceita

Líder do PL, Sóstenes Cavalcante (RJ) afirmou à coluna não descartar uma negociação na Câmara que envolva a redução de penas. "O plenário é soberano, o projeto (da anistia) pode ser modificado, é natural que isso ocorra. Mas o Psol e o PT viriam, aceitariam", questionou.

Kayo Magalhães/Câmara dos Deputados



Sóstenes: caso de Ramagem beneficia ex-presidente

Líder do PL quer que processo contra Bolsonaro seja sustado

Para Sóstenes, não importa que a eventual redução de penas deixe de beneficiar Jair Bolsonaro e outros réus, acusados de tramarem o golpe. Ele insiste que nem mesmo a anistia é para beneficiar o ex-presidente.

Alega que a situação de Bolsonaro será resolvida com uma outra estratégia: a sustação, pela

Câmara, da ação penal. Isto, porque entre os denunciados está o deputado Alexandre Ramagem (PL-RJ).

Emenda constitucional de 2001 prevê essa possibilidade quando o parlamentar for acusado de um crime cometido depois de sua diplomação — no caso de Ramagem, em dezembro de 2022.

Brecha

Segundo Sóstenes, ao incluir Ramagem na mesma denúncia que Bolsonaro e outras pessoas, a Procuradoria-Geral da República permitiu que a sustação da ação penal beneficie também os outros sete réus. O PL cobrou de Hugo Motta a votação para sustar o caso.

Outros crimes

A questão deverá gerar uma nova batalha jurídica, já que a PGR também denunciou Ramagem por supostos crimes ocorridos antes de sua diplomação. A denúncia diz que ele integrou uma organização criminosa a partir de, pelo menos, 29 de junho de 2021.

Pressão

Apesar de admitir negociar uma saída que envolva a redução de penas, o líder do PL afirma que vai continuar a pressionar Motta, com quem se reuniu ontem, para que ele leve para o plenário a votação do regime de urgência para o projeto da anistia.

'Homenagem'

Sóstenes alerta que, caso não aceite pautar a votação da urgência para a próxima semana, Motta será "homenageado" no ato pela anistia, domingo, em São Paulo. De acordo com ele, o presidente só perderá em citações para o ministro Alexandre de Moraes, do STF.

Projeto de lei da reciprocidade vai à sanção presidencial

Por Karoline Cavalcante

O plenário da Câmara dos Deputados aprovou, por unanimidade, nesta quarta-feira (2), o Projeto de Lei (PL) nº 2.088/2023, conhecido como "PL da Reciprocidade". A proposta permite que o governo federal adote contramedidas tarifárias e ambientais impostas por outros países. O relator, deputado Arnaldo Jardim (Cidadania-SP), manteve o texto aprovado no Senado no dia anterior e a votação foi realizada de forma simbólica, após um acordo entre os parlamentares para garantir a tramitação rápida. Agora, o projeto segue para sanção presidencial.

Enquanto a matéria estava em debate, o Partido Liberal, havia entrado em obstrução para forçar o presidente da Câmara, deputado Hugo Motta (Republicanos-PB), a pautar o requerimento de urgência do projeto de lei que anistia os envolvidos nos atos do dia 8 de janeiro de 2023. No entanto, o líder da sigla na Casa, deputado Sóstenes Cavalcante (RJ), retirou os destaques justificados pelo apoio ao agronegócio brasileiro.

Mais cedo, a Casa havia aprovado o requerimento de urgência com 361 votos favoráveis, dez contrários e duas abstenções. A iniciativa surge como uma resposta à recente elevação de tarifas anunciada pelo presidente dos Estados



Unanimidade também na Câmara leva projeto à sanção

Unidos, Donald Trump, que oficializou, em transmissão ao vivo da Casa Branca, a imposição de tarifas recíprocas. Esse "tarifaço", no caso brasileiro, terá uma taxa de 10% sobre impostos de importação. Para outros países, a taxa é maior. A medida afeta 59 países a partir da meia-noite desta quinta-feira (3). Prevê também uma cobrança de 25% sobre carros importados.

Tarifas "gentis"

Para Trump, as medidas estão sendo aplicadas de forma "gentil", já que não serão completamente recíprocas, e sim

de aproximadamente metade do que os países cobram dos produtos norte-americanos. "Dois de abril de 2025 será para sempre lembrado como o dia em que a indústria americana renasceu, que o destino da América foi recuperado e o dia em que começamos a tornar a América grande novamente", declarou Trump.

Desde o mês passado, o Brasil já enfrenta uma tarifa de 25% sobre aço e alumínio nas exportações para os EUA. Segundo a relatora da matéria no Senado Federal, Tereza Cristina (PP-MS), que foi quem apresentou um substitutivo

ao texto de autoria do senador Zequinha Marinho (Podemos-PA), que anteriormente englobava a reciprocidade ambiental somente, o tarifaço anunciado é linear para cada país. Ou seja, na impossibilidade de verificar produto por produto, o presidente dos Estados Unidos impôs uma tarifa a mais única para cada país. No caso do Brasil, os 10% implementados serão somados às tarifas específicas que ele já tinha anteriormente anunciado.

Segundo ela, a lei aprovada funciona como uma espécie de "bomba atômica", ou seja, algo de que o país dispõe não necessariamente para usar, mas para se defender. "O projeto gera diversos dispositivos de negociação. Ele, na verdade, coloca a negociação em um patamar mais equilibrado, ao deixar a chance da reciprocidade", explicou ao Correio da Manhã.

Superávit comercial

O Ministério das Relações Exteriores (MRE) do Brasil lamentou a decisão tomada. Em nota, afirmou que a medida, em conjunto com as demais tarifas já impostas, violam os compromissos dos EUA perante a Organização Mundial do Comércio (OMC) e impactará todas as exportações brasileiras de bens para os países norte-americanos. O governo disse avaliar todas as possibilidades para assegurar reciprocidade no comércio bilateral.

CORREIO ECONÔMICO

POR MARCELLO SIGWALT

Divulgação Banco Master



Instituição financeira começa a reduzir taxas de CDBs

Banco Master inicia a redução das taxas de CDBs

Além de comemorar um lucro líquido de R\$ 1 bilhão no ano passado, o Banco Master cumpriu a promessa feita – logo após o anúncio da venda de 58% de participação ao BRB (Banco Regional de Brasília) – e ‘deu a partida’ no processo de redução das taxas de CDB (Certificado de Depósito Bancário) pré e pós-fixadas.

Em todas as janelas temporais, a queda média

foi de 0,3 ponto percentual (p.p.).

No caso da taxa pré-fixada, houve recuo de 14,2% para 13,9%; na de 60 dias, houve diminuição de 14,4% para 14,1%; e em 90 dias, de 14,5% para 14,2%. Já no que se refere às taxas pós-fixadas, o declínio chegou a 3 pontos percentuais, em que o CDB de um ano caiu de 110% para 107%, e de 114% para 111%, no de dois anos.

Solidez

A solidez e diversificação do conglomerado BRB-Master são os fatores determinantes da redução das taxas de CDBs, acentuou o presidente do BRB, Paulo Henrique Costa, em compasso com o recuo do custo de captação da nova instituição financeira que surgiu.

Análise

Pelo menos um ano. Esse é o prazo de que dispõe o Banco Central (BC) para analisar a compra do banco Master pelo BRB. Com a fusão, o banco já nasce com 15 milhões de clientes, R\$ 112 bilhões em ativos, R\$ 72 bilhões em carteira de crédito e R\$ 100 bilhões em captações.



Divulgação

Setor de máquinas e equipamentos ensaia retomada

Receita do setor de máquinas e equipamentos cresce 11,7%

A Associação Brasileira da Indústria de Máquinas e Equipamentos (Abimaq) informou, nessa quarta-feira (2), que a receita líquida total do setor em fevereiro atingiu R\$ 22,920 bilhões, alta mensal de 11,7%.

No confronto com fevereiro de 2024, a receita líquida da indústria foi mais superior, atingindo

14,5%. No acumulado do ano, até fevereiro, o faturamento líquido avançou 16,9%. A exceção coube à queda de 4%, em 12 meses. O resultado recupera parcialmente as perdas dos últimos anos, aponta a Abimaq. “Esse resultado positivo teve como influência o melhor dinamismo do mercado local”, acentua a entidade.

Alta de 7%

As exportações do setor totalizaram US\$ 870 milhões em fevereiro, representando um crescimento de 7% em relação a janeiro e 6,6% na comparação interanual.

No acumulado do ano até fevereiro as exportações cresceram 10% e o acumulado de 12 meses, 5,6%.

Reservas

As reservas provadas de petróleo (IP) do País cresceram 5,92% para 16,841 bilhões de barris de óleo bruto em 2024 na comparação com 2023, informou a Agência Nacional de Petróleo, Gás Natural e Biocombustíveis (ANP).

Os dados são do Boletim Anual de Recursos e Reservas (BAR).

Demanda

Entre os mercados compradores, diz a entidade, foi observada melhora na demanda de máquinas para fabricação de bens de consumo, de máquinas para agricultura e de máquinas para construção civil. As importações, por sua vez, registraram queda mensal de 12,5%.

Somatório

Na mesma base de comparação, houve alta de 4,36% no volume do somatório de reservas provadas e prováveis (2P), que subiram para 24,071 bilhões de barris, e de 4,27% no somatório das provadas, prováveis e possíveis (3P), totalizando 29,176 bilhões de barris.

Após variação nula, produção industrial cai 0,1% em fevereiro

Perda de tração industrial, em cinco meses, reflete o aperto monetário

Divulgação - Araquém Alcântara

Por Marcello Sigwalt

Após literalmente ‘parar’, em janeiro último, a produção industrial brasileira recuou para -0,1% no mês de fevereiro, trajetória que consolida a fase de estagnação do setor, há cinco meses sem crescimento.

No comparativo com fevereiro de 2024, contudo, houve avanço de 1,5% na sua produção, nono resultado positivo seguido. No ano, este acumula alta de 1,4% e, em 12 meses, expansão de 2,6%.

Levando em conta esses resultados, a indústria se encontra 1,1% acima do nível pré-pandemia (fevereiro de 2020) e 15,7% aquém do ponto mais alto da série histórica, obtido em maio de 2011.

Tais dados constam da Pesquisa Industrial Mensal (PIM-Brasil), divulgada, nessa quarta-feira (2) pelo IBGE.

Segundo o gerente da PIM Brasil, André Macedo, “o desempenho negativo da indústria em fevereiro reforça o comportamento de menor intensidade da produção industrial nos



Atividade industrial amarga o quinto mês consecutivo sem crescimento

últimos meses. É o quinto mês seguido sem crescimento, com perda acumulada de 1,3% nesse período, e elimina o avanço de 1,0% registrado nos meses de agosto e setembro de 2024. Em fevereiro observamos uma disseminação de taxas negativas. Essa perda de dinamismo da indústria tem relação com a redução dos níveis de confiança

das famílias e dos empresários, explicada, em grande parte, pelo aperto na política monetária (com o aumento das taxas de juros a partir de setembro de 2024), a depreciação cambial (pressionando os custos de produção) e a alta da inflação (especialmente a de alimentos, o que impacta na renda disponível das famílias)”,

De janeiro para fevereiro, duas das quatro grandes categorias econômicas e 14 dos 25 ramos industriais pesquisados tiveram queda na produção. As principais influências negativas vieram de produtos farmacêuticos e farmacêuticos (-12,3%), máquinas e equipamentos (-2,7%), produtos de madeira (-8,6%).

Dólar se mantém abaixo de R\$ 5,70

O dólar terminou a sessão desta quarta-feira (2), em leve alta, mais ainda abaixo da linha de R\$ 5,70, com investidores optando por uma postura mais defensiva em meio à expectativa pelo anúncio das tarifas recíprocas prometidas e anunciadas pelo presidente dos EUA, Donald Trump.

Diante das incertezas, houve um movimento de redução de posições em divisas latino-americanas apesar do

dia positivo para commodities, com valorização do petróleo e do minério de ferro. O real, que costuma sofrer mais em dia de ajustes de carteiras, teve o melhor desempenho entre pares da região. Peso chileno e colombiano amargaram as piores perdas.

Nas primeiras horas de negócios, o dólar até ensaiou dar continuidade ao movimento de queda da terça, quando fechou abaixo de R\$ 5,70 pela primeira

vez desde 20 de março, e registrou mínima a R\$ 5,6610.

Com máxima a R\$ 5,7150 o dólar à vista encerrou o pregão em alta de 0,25%, cotado a R\$ 5,6967. Na semana, a divisa acumula queda de 1,13%. No ano, recua 7,82%.

“Vimos uma ligeira alta no câmbio com o mercado em compasso de espera pelas tarifas recíprocas e busca por proteção em dólar. Os investidores ainda querem entender quais países e

setores serão afetados”, afirma a economista-chefe do Ouribank, Cristiane Quartaroli.

Com o mercado spot já fechado, o presidente dos EUA anunciou imposição de tarifa geral de 10% sobre todas as importações dos EUA e de 25% para automóveis.

O plano do governo americano é combinar a tarifa universal com taxação país a país. No caso do Brasil, a tarifa será a mínima de 10%.

Bolsa fica estável, ante o avanço de tarifas

Bora Investir



Sem refletir 100% o tarifação ianque, bolsa fica estável

O Ibovespa operou em torno do zero a zero na maior parte da sessão, à espera do anúncio, previsto para as 17 horas, nos ajustes de fechamento, das tarifas recíprocas prometidas pelo presidente Donald Trump no que batizou como o “Dia da Libertação” dos Estados Unidos, “o dia de renascimento da indústria americana”, conforme as palavras iniciais de Trump ao anunciar as medidas, em que confirmou a imposição da tarifa de 25% para os carros importados.

Segundo ele, já depois do fechamento da Bolsa, as tarifas não serão “totalmente” recíprocas, mas serão duras com alguns países – e haverá uma tarifa mínima geral, de 10%, que atingirá o Brasil.

Pouco antes, no fechamento, o índice da B3 mostrava leve ganho de 0,03%, aos 131.190,34 pontos, tendo oscilado entre mínima

de 130.392,60 e máxima de 131.423,84 pontos, com abertura na sessão a 131.150,68 pontos. O giro financeiro ficou em R\$ 22,3 bilhões nesta quarta-feira. Na semana, o Ibovespa recua 0,54% e, no mês, sobe 0,71% no agregado de apenas duas sessões. No

ano, avança 9,07%.

“O mercado operou lateralizado, praticamente zerado no dia. Cenário internacional definiu a cautela, em cima da expectativa para as tarifas do Trump”, resume Rubens Cittadin, operador de renda variável da Manchester Investimentos.

“Essas tarifas podem trazer impacto tanto em relação à inflação quanto causar uma possível recessão, que é a maior preocupação do mercado global”, aponta Leonardo Santana, sócio da Top Gain.

Apesar da cautela que prevaleceu na sessão, à espera da definição do assunto nesse fim de tarde, algumas ações de bancos descolaram, em alta, com destaque para Santander (Unit +1,69%) e Bradesco PN (+0,24%). Vale ON fechou em baixa (-0,45%), após ter lutado pela estabilidade em direção ao fechamento. Os dois papéis de Petrobras também cederam terreno, com a ON em baixa de 0,51% e a PN, de 0,27%. Na ponta perdedora do Ibovespa, CSN (-5,17%), Cogna (-3,24%), Brava (-2,78%) e CSN Mineração (-2,45%). No lado oposto, Pão de Açúcar (+15,84%), Magazine Luiza (+7,08%), Vamos (+7,00%) e Localiza (+3,85%).

Tarifação em vigor derruba juros futuros

À espera do anúncio das tarifas recíprocas pelo governo Trump, que ocorreu somente no fim da tarde, o mercado de juros teve uma sessão volátil, mas no fechamento as taxas se firmaram em baixa nesta quarta-feira. Os investidores receberam bem a informação de que, dentro do pacote, o Brasil receberá a alíquota mínima de 10%, muito abaixo dos 34% da China e 20% da União Europeia. Até então, a manhã havia

sido de queda, ainda na esteira da correção técnica vista desde a segunda-feira e com o resultado fraco da produção industrial, mas as taxas zeraram o recuo à tarde.

Após as 17 horas, Trump confirmou que havia assinado a ordem das tarifas recíprocas e a taxa de 25% para carros importados. Ele anunciou que vai impor uma tarifa de 10% às importações brasileiras, que começa a valer a partir da zero

hora desta quinta-feira, 3.

O juro do contrato de Depósito Interfinanceiro (DI) para janeiro de 2026 encerrou a 14,980%, de 14,991% no ajuste anterior, e a do DI para janeiro de 2027 caiu de 14,84% para 14,79%. O DI para janeiro de 2029 tinha taxa de 14,57% (de 14,60%).

A exemplo dos últimos dias, o exterior manteve-se como referência principal para a dinâmica das taxas. A

Pesquisa Industrial Mensal (PIM) de fevereiro teve efeito de baixa, mas limitado, sobre a curva no começo dos negócios, e só na ponta curta, mas à tarde se dissipou.

“Juros aqui estão seguindo o mercado americano. Até começaram o dia fechando com a produção industrial mais fraca, mas a curva americana passou a ser preponderante”, resumiu o economista-chefe da Meraki Capital, Rafael Ihara.

CORREIO ESPORTIVO

SOLUÇÃO?

Ronaldo Fenômeno acredita que Pedro, do Flamengo, tem tudo para ser o camisa 9 da seleção brasileira. Ronaldo citou Pedro ao ser questionado por Casagrande sobre quem poderia ser o 9 da seleção. O próprio comentarista se adiantou ao dizer que gosta do atacante flamenguista, e o Fenômeno concordou.

"Eu gosto do Pedro. É um grande centroavante, com presença de área, protege bem a bola, chuta bem com as duas. O Pedro, com certeza, vai ter oportunidade voltando da lesão", disse Ronaldo ao programa Galvão e Amigos, da TV Bandeirantes.

Ronaldo acredita, porém, que o setor de ataque não é o principal problema. Para ele, está faltando coragem



Ronaldo crê em Pedro com a '9'

e atitude aos jogadores da seleção brasileira.

"Mas eu acho que não é o principal problema [camisa 9]. Temos muitos outros problemas na frente, de conjunto. Pelos últimos jogos que vi, está faltando coragem, atitude... É um grande desafio para a seleção brasileira se reconectar com a camisa e reconectar o povo com a amarelinha, porque aí melhora muito para todo mundo", disse.

Na mira

Destaque do Maringá, o atacante Matheus Moraes está na mira do Vasco para reforçar o time na temporada. O clube paranaense quer R\$ 3 milhões por 50% do passe do atleta e pode negociar.

Confiante

Em entrevista à ESPN, o ídolo botafoguense Túlio Maravilha afirmou que confia no elenco e que, quando chegar a hora certa, o time vai 'engrenar' e brigar pela três competições, igual a 2024.

Emenda

Depois do vexame de não assinar a nota de repúdio contra as falas racistas do presidente da Conmebol, o presidente do Flamengo sugeriu criar uma 'emenda antirracista' no estatuto do clube.

Plano B

Após vencer o Once Caldas por 1x0, fora de casa, pela Sul-Americana, Marcão, o técnico interino do Fluminense, afirmou que a diretoria não planejava demitir Mano Menezes, mas a situação ficou ruim.

Endrick 'quebra o silêncio'

Brasileiro fez golaço e falou sobre poucas oportunidades no Madrid

Após marcar o primeiro da classificação do Real Madrid para a final da Copa do Rei, o atacante Endrick falou sobre as poucas oportunidades de jogar na temporada e exaltou o elenco, principalmente seus companheiros de ataque.

"Tenho que aproveitar (as oportunidades). Sei o quão difícil é jogar aqui, com os quatro melhores do mundo no ataque. Vinicius, Bellingham, Mbappé e Rodrygo. São jogadores incríveis, que querem jogar sempre. Mas quando surge uma oportunidade, tenho que aproveitar, seja marcando, ou defendendo. Sou atacante e quero gols, mas sempre tenho que ajudar", disse o brasileiro à RMTV, canal oficial do Real Madrid.

Endrick tem recebido pouco tempo em campo: foram sete em 560 minutos, no total, em 29 jogos. Apesar da baixa minutagem,



Endrick tem pouca minutagem no Real Madrid e na Seleção

tem aproveitado bem as oportunidades e precisa de apenas 80 minutos para marcar.

Endrick anotou o gol de empate do Real Madrid na partida, que terminaria em 4 a 4 na pro-

rogação. O brasileiro explicou o golaço de cavadinha.

Quando o Vini meteu a bola, eu pensava que o goleiro sairia, mas ele continuou no gol. Pensei em chutar forte, mas ao levantar

a cabeça, vi que ele ia ao chão, e minha única opção era a cavada. Deu certo.

Sobre a classificação suada, Endrick falou que gosta do clima do Santiago Bernabé em jogos emocionantes: "Me encanta essa loucura. Quero ganhar mais fácil, claro, mas quando vivemos isso, com toda a torcida celebrando assim, o banco de reservas... Me encanta isso.

Com a classificação, Endrick vai disputar sua quarta final com a camisa do Real Madrid. O brasileiro segue 'encantando' com o momento vivido: "Isso me encanta, claro. Estou no Real Madrid para ajudar. E ganhar títulos. Estamos indo bem e em mais uma final. Também podemos chegar na Champions"

Endrick chegou a cinco gols na Copa do Rei e empatou na artilharia com o argentino Julián Álvarez, do Atlético de Madrid.

Pontuação de João Fonseca impressiona



João Fonseca atingiu nova marca

Atual número 59 no mundo, João Fonseca é um dos 20 tenistas que mais pontuaram no ranking da ATP em 2025 e aparece em segundo na corrida para o Next Gen Finals, torneio de jovens prodígios do qual ele já se sagrou campeão no ano passado.

Fonseca é o 20º no Race to Turin, que classifica os tenistas que mais pontuaram na temporada e define os classificados para o ATP Finals. Em novembro, após os torneios ATP 250 de Belgrado e Metz, os sete atletas mais bem colocados e um oitavo participante - que pode vir desta tabela ou via Grand Slam - disputarão o torneio para ver quem

leva o "título" do ano.

O brasileiro já soma 732 pontos em tal ranking por seu desempenho nos três primeiros meses de 2025. Neste começo de temporada, João conquistou três títulos (Challengers de Camberra e Phoenix e ATP 250 de Buenos Aires), além de ter feito sua estreia na chave principal de Grand Slam e de ter chegado pela primeira vez a uma terceira rodada de Masters 1000.

O carioca de 18 anos é o tenista mais jovem no top 20 da corrida para Turim.

Por André Martins e Alexandre Cossenza (Folhapress)

INTERNACIONAL

CORREIO NO MUNDO

CESSAR-FOGO

A junta militar que governa Mianmar anunciou, nesta quarta-feira (2), um cessar-fogo temporário na luta contra os grupos armados que ocupam regiões do país, para ajudar na recuperação após o terremoto de magnitude 7,7 que atingiu a nação do Sudeste Asiático na semana passada. Em comunicado, a junta disse que a trégua começa imediatamente e prosseguirá até 22 de abril, "com o objetivo de acelerar os esforços de ajuda e reconstrução e manter a paz e a estabilidade". Os militares tomaram o poder em Mianmar em fevereiro de 2021. Eles ale-



Situação em Mianmar é de calamidade

garam fraude nas eleições do ano anterior, quando o partido da vencedora do Prêmio Nobel da Paz Aung San Suu Kyi, a Liga Nacional para a Democracia (LND), conquistou vitória contundente. O golpe encerrou período de dez anos de democracia no país. O tremor de sexta (28) abalou uma região que abriga 28 milhões de pessoas. Quase 2.900 pessoas morreram desde sexta (28)

Taiwan I

A China simulou cerco a Taiwan usando munição real, embora Taipé não tenha identificado qualquer tiro ao redor. O Comando do Leste chinês disse que forças terrestres realizaram manobras de tiro nas águas do mar do Leste da China.

Taiwan III

Segundo o Ministério de Defesa de Taiwan, 36 aeronaves militares chinesas foram detectadas, contra 76 do dia anterior. A pasta, porém, afirmou não ter registrado nenhum tiro real ao redor da ilha, que é disputada há anos.

Taiwan II

"Os exercícios envolvem ataques de precisão em alvos simulados de pontos-chave e instalações de energia, e alcançaram os efeitos desejados", anunciou a unidade chinesa sobre o exercício batizado de Strait Thunder-2025A.

Reino Unido

Brasileiros que estejam indo ao Reino Unido terão de solicitar uma Autorização Eletrônica de Viagem (ETA, na sigla original em inglês). O documento será obrigatório para turistas mais de 80 países, incluindo o Brasil.

Musk de saída do governo

Trump diz a círculo próximo que Musk deixará governo em breve

Por Tatiana Cavalcanti (Folhapress)

O presidente dos EUA, Donald Trump, disse a seu círculo íntimo, incluindo membros de seu gabinete, que Elon Musk, considerado homem de confiança de Washington, vai se afastar de seu papel como conselheiro do governo nas próximas semanas. A informação foi divulgada pelo site Politico.

De acordo com a reportagem, Trump continua satisfeito com Musk e sua atuação no Doge (Departamento de Eficiência Governamental), de acordo com três interlocutores do presidente que pediram anonimato ao Politico para descrever a situação.

Mas Trump e Musk decidiram nos últimos dias que em breve será hora de o bilionário retornar aos seus negócios e assumir apenas um papel de apoio, do lado de fora do governo, segundo esses informantes ao Politico.

Um funcionário da Casa Branca disse à agência de notícias Reuters que os investidores de Musk



Bilionário voltará a dar atenção a suas empresas em breve

querem que ele retorne às suas empresas, que seu trabalho com a Doge seria concluído em 130 dias e que ele havia comunicado isso ao presidente diversas vezes.

Segundo este membro do governo, que falou sob condição de anonimato, Musk não iria embora antes que seu trabalho no Doge estivesse concluído e fica evidente nos corredores do governo que ninguém o está expulsando.

O iminente afastamento de

Musk ocorre à medida que alguns informantes do governo Trump e muitos aliados externos têm ficado frustrados com sua imprevisibilidade e cada vez mais veem o bilionário como um ônus político.

A situação ficou mais clara nesta terça-feira (1º), após o desgaste com a derrota de um juiz conservador apoiado por Trump e Musk na eleição por um assento na Suprema Corte de Wisconsin. O magistrado Brad Schimel, que

perdeu a disputa para a progressista Susan Crwaford, recebeu mais de US\$ 20 milhões (R\$ 113 milhões) de Musk e de pessoas ligadas a ele na campanha.

O presidente já havia dado indícios de que Musk estaria de saída de sua função não oficial de conselheiro principal na Casa Branca.

Na segunda-feira (31), durante uma cerimônia de assinatura de decretos, Trump afirmou: "Em algum momento ele [Musk] vai voltar [para suas empresas]. Eu vou manter ele pelo tempo que conseguir, ele é um cara muito talentoso. Eu amo pessoas muito inteligentes e ele é muito inteligente e tem feito um bom trabalho. Eu gosto de pessoas com alto QI. Em algum momento o Elon vai querer voltar para sua empresa."

O desgaste ocorre em meio à crescente preocupação pública sobre a turbulência causada pelo Doge, órgão informalmente liderado por Musk, e também enquanto a Tesla, empresa de veículos elétricos do bilionário, viu suas ações cair pela metade nos últimos meses.

Decreto da Itália afeta transmissão de cidadania

O decreto promovido pelo governo da Itália que restringe o acesso à cidadania italiana por direito de sangue para quem nasceu fora do país também afetará a transmissão desse status a descendentes mesmo para quem já possui o passaporte do país europeu. Na prática, um cidadão italiano nascido no Brasil só poderá obter cidadania para seu filho caso algum avô ou avó da criança seja nascido na Itália.

Até a entrada em vigor da nova norma, no último dia 28

de março, um cidadão italiano nascido no Brasil que tivesse um filho podia registrar a certidão brasileira traduzida no consulado e obter a equivalente italiana - ou seja, a transmissão da cidadania era considerada automática, independentemente do local de nascimento dos avós, dos pais ou da criança.

A norma entrou em vigor à 0h (horário da Itália) do dia 28 de março. Todos os pedidos de cidadania encaminhados antes dessa data continuarão a ser

analizados com as regras antigas. Quem já obteve a cidadania não perde o direito, ou seja, não há efeito retroativo. O decreto tem validade de 60 dias e precisa ser aprovado pelo Parlamento até 27 de maio para não caducar. Na tramitação, o texto pode ser também modificado e até derubado. No entanto, o governo, autor da medida, tem maioria na Câmara e no Senado.

A partir de agora, apenas filhos e netos nascidos no exterior que tenham ao menos um

genitor ou avô nascido na Itália terão direito de entrar com pedido de cidadania por direito de sangue. Antes, não havia limite de gerações.

Pela nova regra, bisnetos, trinnetos ou descendentes de parentes ainda mais distantes que sejam cidadãos italianos, independentemente de nascidos na Itália ou no exterior, não têm mais direito de solicitar cidadania do país europeu.

Por Michele Oliveira (Folhapress)



Pinturas foram encontradas por um colaborador da concessionária Parquetur, Andres Conquista, a mais de 2 mil metros de altitude

Parque Nacional do Itatiaia divulga pinturas rupestres

Descoberta inédita é a primeira ocorrida em todo o Estado do Rio

Divulgação

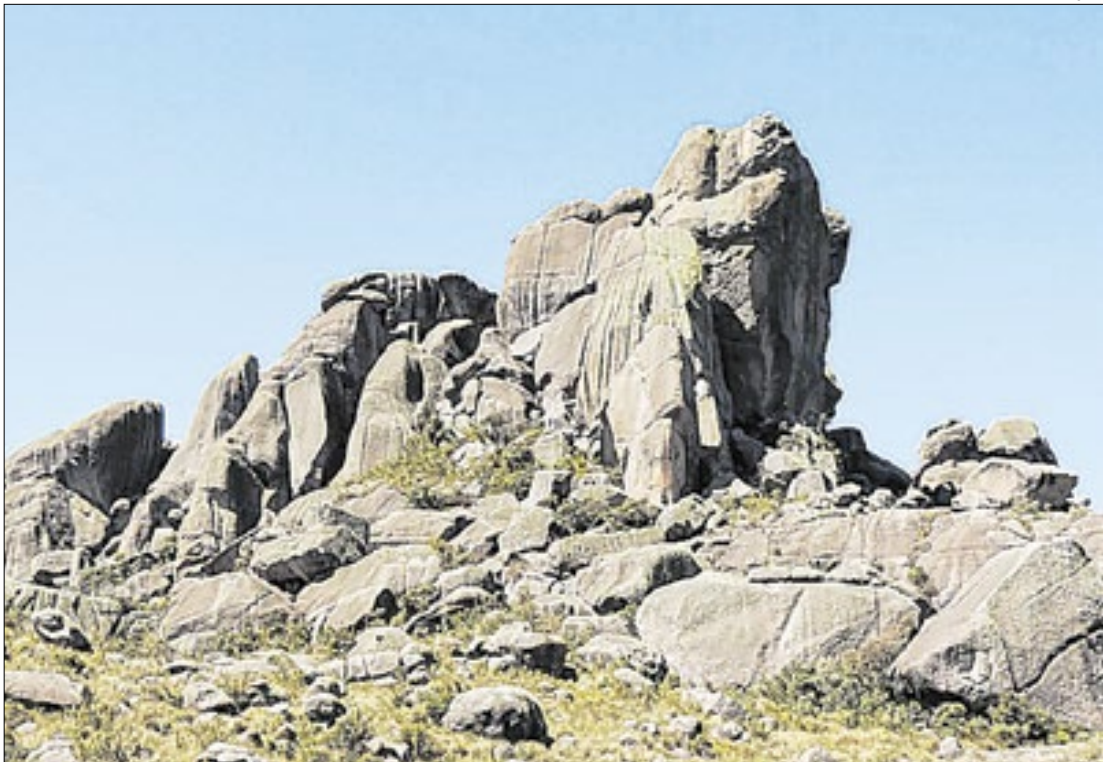

Divulgação/Equipe Museu Nacional/UFRJ-UERJ



Prateleiras são belíssimas atrações que ficam no Parque Nacional do Itatiaia

Imagens inéditas de pinturas rupestres foram divulgadas logo no início da manhã desta quarta-feira (02) pela direção do Parque Nacional do Itatiaia. A divulgação foi feita pela rede social oficial do parque e detalhou como ocorreu a descoberta feita pelo colaborador da concessionária Parquetur, Andres Conquista. As imagens estão no Sítio Agulhas Negras, a 2.350 metros de altitude, em Resende, sul do Estado do Rio.

- Estava fotografando os lírios e escalando uma pedra durante meu horário de almoço. Ao subir em outra rocha e descer pelo lado oposto, vi as pinturas na superfície - contou. As imagens apresentam formas geométricas e representações de animais, combinando tons de vermelho e amarelo alaranjado. Detalhe: são as primeiras descobertas em todo o Estado do Rio.

O arqueólogo Carlos Gabriel disse que os traços das pinturas guardam semelhança com a Tradição São Francisco, que tem registros no médio e baixo curso do Rio São Francisco, entre Minas Gerais e Bahia. "Caso essa relação se confirme, as pinturas de Itatiaia representarão a manifestação mais ao sul dessa tradição no Brasil", explicou o arqueólogo.

Os registros foram localizados no Sítio Agulhas Negras ainda em 2023, mas só foram divulgados pela direção do parque nesta quarta-feira (02). O local foi isolado e está sendo monitorado para preservar os achados, enquanto especialistas analisam sua origem e idade. Não será permitido a visitação ao sítio arqueológico, segundo informações da direção do parque. "Vamos esperar o avanço dos estudos para podermos

avaliar em conjunto com os pesquisadores a melhor estratégia para a visitação no futuro", afirmou Felipe Mendonça, gestor do PNI.

Em abril de 2024, equipes do Iphan, UERJ e Museu Nacional/UFRJ realizaram as primeiras inspeções. A pesquisa, autorizada pelo Sistema de Autorização e Informação em Biodiversidade (SIS-BIO), busca identificar e preservar os sítios arqueológicos do parque, situado entre os municípios de Resende e Itatiaia.

Prefeito comemora descoberta

O prefeito de Resende, Tande Vieira, do PP, festejou a descoberta: "A gente comemora muito essa descoberta, e vamos trabalhar para que a área seja protegida e para que a população de Resende se conscientize da importante histórica dessa descoberta", disse Tande, e continuou:

- Parabenizamos aos pesquisadores envolvidos, o ICMBio, o Parque Nacional e todos os profissionais comprometidos com a preservação desse patrimônio. Nosso papel agora é proteger e valorizar esse legado. Vamos em frente - disse Tande, por meio de redes sociais.

Pré-histórica

A pintura rupestre é uma forma de arte pré-histórica que consiste em gravuras e pinturas feitas em rochas, paredes de cavernas e abrigos. São as representações artísticas mais antigas conhecidas, datando do período Paleolítico Superior (40.000 a.C.).

O Brasil abriga um dos maiores acervos de arte rupestre em todo o mundo. Alguns dos sítios mais famosos estão localizados em regiões como: Cari-

ris Velhos (Paraíba); Lagoa Santa (Minas Gerais); Parque Nacional da Serra da Capivara em São Raimundo Nonato (Piauí).

Encravado na Serra da Mantiqueira

Criado em 1937, o Parque Nacional do Itatiaia é considerado o 1º Parque Nacional do Brasil. Localizado na Serra da Mantiqueira, o local contempla os municípios de Itatiaia e Resende, no Estado do Rio de Janeiro, além de Bocaina de Minas e Itamonte, no Estado de Minas Gerais.

Em seu ponto culminante, conhecido como Pico das Agulhas Negras, a área apresenta uma altitude que varia entre 600 e 2.791 metros, com um relevo formado por montanhas e diversas elevações rochosas. Já na região do Planalto do Itatiaia, ou Parte Alta, é possível encontrar campos de grande altitude, além dos vales suspensos, local onde nascem diversos rios.

Ao todo, o Parque Nacional possui nascentes de 12 bacias hidrográficas regionais importantes, responsáveis por drenar a água para duas bacias: a do rio Paraíba do Sul, no Rio de Janeiro; e a do rio Grande, afluente do rio Paraná.

Por fim, na Parte Baixa, é possível visualizar uma vegetação impressionante, composta por cursos d'água e uma série de espaços próprios para que os visitantes possam se refrescar. Para facilitar o acesso ao público, o local ainda possui entrada a partir da Rodovia Presidente Dutra (BR 116), recebendo um grande fluxo de turistas e concentrando a maior parte de sua estrutura.

***Com informações do site do Parque Nacional do Itatiaia**

Registros estão em uma pequena formação rochosa do Parque Nacional do Itatiaia

CORREIO NACIONAL

Joédson Alves/Agência Brasil



Estudo é do Instituto Socioambiental

Preservação de biomas em terras indígenas é 31% maior

Um estudo do Instituto Socioambiental (ISA), lançado na quarta, mostra que o grau de preservação ambiental das terras indígenas (TIs) nos biomas Caatinga, Mata Atlântica, Pampa e Pantanal é 31,5% maior do que em outras áreas fora delas.

Os 223 territórios analisados perderam, em média, 36,5% de sua vegetação original. Eles foram considerados independentemente do estágio de demarcação em que se encontram.

O Pampa é o bioma

em que as TIs apresentam, proporcionalmente, maior área desmatada, com perda de 62,5% de sua vegetação original.

A devastação nos biomas analisados ficou concentrada até os anos 2000 ou os primeiros anos daquela década. Mais de 90% do desmatamento da Mata Atlântica se concretizou até o ano 2000 para a maior parte dessas áreas.

Segundo o ISA, os dados mostram que a demora no processo de demarcação das TIs favorece a degradação ambiental.

Brasil recupera 25 fósseis

O Brasil recuperou 25 fósseis de insetos originários da Chapada do Araripe, sítio paleontológico no Ceará, levados clandestinamente para o Reino Unido. O material era anunciado para venda em um site especializado na comercialização de rochas e fósseis. Os fósseis chegaram no Brasil na se-

mana passada, na Procuradoria-Geral da República (PGR), em Brasília. Eles serão transferidos para o Museu de Paleontologia Plácido Cidade Nuvens, que fica em Santana do Cariri (CE). A repatriação foi obtida após ação do Ministério Público Federal (MPF) ter recebido uma denúncia.

Réus deturpam conceito de anistia

Os réus no Supremo Tribunal Federal por tentativa de golpe de Estado, incluindo os condenados pelos ataques aos prédios dos Três Poderes em 8 de janeiro de 2023, deturpam o conceito de anistia para, na verdade, "pedir perdão pelos crimes cometidos". Essa é a avaliação da presidente da Comissão de

Anistia, Ana Maria Oliveira. O órgão é ligado ao Ministério dos Direitos Humanos e da Cidadania.

"Anistia é um outro conceito. É o que o Estado brasileiro está fazendo contra aqueles que foram perseguidos pelo Estado ditatorial", disse Ana Maria, que é procuradora aposentada.

Saneamento Indígena

A Secretaria de Saúde Indígena do Ministério da Saúde e o Fundo das Nações Unidas para a Infância estão atuando para formar a Rede Nacional de Saneamento Indígena, uma iniciativa que objetiva apoiar organizações e fortalecer a cooperação técnica para atuarem com saneamento

nos territórios indígenas do país. Organizações e entidades que atuam ou desejam atuar com ações de saneamento ambiental nos territórios para fomentar a Rede devem se cadastrar até o dia 4 de abril. Essa é uma estratégia para o fortalecimento do Programa Nacional de Saneamento Indígena.

Segurança online de meninas

Já está disponível na plataforma da Escola Virtual de Governo da Enap o curso "Escolas ON, Violências OFF: Educação para segurança online de meninas". A iniciativa foi desenvolvida pela organização Serenas, com apoio institucional da Secretaria de Comunicação Social

da Presidência da República, do Ministério das Mulheres e da Embaixada do Reino Unido. Estruturado para ser acessível e dinâmico, o curso tem como objetivo qualificar educadores para prevenir e enfrentar violências digitais no ambiente escolar, protegendo meninas.

Esgotamento sanitário

Mais de 264 mil pessoas devem ser beneficiadas com a conclusão das obras de 14 sistemas de esgotamento sanitário nos estados da Bahia, Maranhão, Minas Gerais, Pernambuco e Piauí. Com recursos do Novo Programa de Aceleração do Crescimento, os investi-

mentos da Companhia de Desenvolvimento dos Vales do São Francisco e do Parnaíba ultrapassam R\$ 360 milhões. Neste ano, a Codevasf deve concluir os sistemas de esgotamento dos municípios de Camargo Formoso, na Bahia; e Floriano, Joca Marques e Luzilândia, no Piauí.

Olimpíada de Matemática: recorde de escolas inscritas

As provas irão acontecer nos dias 3 de junho e 25 de outubro

Fernando Frazão/Agência Brasil



Ao todo, o certame reunirá 18,6 milhões de estudantes

O Instituto de Matemática Pura e Aplicada (IMPA) informou que a 20ª edição da Olimpíada Brasileira de Matemática das Escolas Públicas (OBMEP) atingiu um marco histórico em 2025, registrando o maior número de escolas e municípios inscritos.

Neste ano, a competição chegará em 57.222 escolas de 5.566 cidades – garantindo uma cobertura de 99,93% dos municípios do país. Ao todo, o certame reunirá 18,6 milhões de estudantes do 6º ano do Ensino Fundamental ao 3º ano do Ensino Médio de instituições públicas e privadas.

As provas da olimpíada serão aplicadas em duas fases: a primeira em 3 de junho e a segunda em 25 de outubro. Os vencedores serão anunciados em 22 de dezembro.

Estudantes premiados com medalhas nacionais de ouro, prata ou bronze garantem vaga no Programa de Iniciação Científica Jr. (PIC), que oferece aulas avançadas de matemática e uma bolsa de R\$ 300 do CNPq (Conselho Nacional de Desenvolvimento Científico e Tecnológico) para alunos de escolas públicas.

No total, a OBMEP distribuirá 8.450 medalhas nacionais — 650 de ouro, 1.950 de prata e 5.850 de bronze — além de 51 mil certificados de menção honrosa. Para incentivar ainda mais a participação dos estudantes, a competição premiará também os melhores desempenhos estaduais, com a entrega de pelo menos 20,5 mil medalhas. A premiação estadual não dá acesso ao PIC.

A OBMEP tem por objetivo incentivar o estudo da matemática e identificar talentos na disciplina. A cada edição, a olimpíada amplia seu alcance e reforça seu impacto na valorização do ensino e no estímulo ao pensamento lógico entre os jovens.

"A OBMEP chega à 20ª edição e segue batendo recordes, demonstrando a vitalidade de uma das mais importantes políticas públicas em

educação no Brasil", destaca Marcelo Viana, diretor-geral do Instituto de Matemática Pura e Aplicada - IMPA.

A OBMEP se tornou ainda uma porta de entrada para o ensino superior. O IMPA Tech (bacharelado em Matemática da Tecnologia e Inovação do IMPA) no Rio de Janeiro reserva 80% das vagas para estudantes medalhistas em olimpíadas científicas.

Apoio e inclusão de pessoas autistas

Tânia Rêgo/Agência Brasil



O autismo é uma condição considerada multifatorial

O mês de abril, conhecido como Abril Azul, é dedicado à conscientização sobre o Transtorno do Espectro Autista (TEA). Mais do que um símbolo, é um chamado à empatia, respeito e ação.

Apesar dos dados promissores de estudos recentes, os cientistas alertam: os resultados são observacionais, ou seja, não provam uma relação de causa e efeito. Ainda assim, reforçam a importância de hábitos alimentares saudáveis na gravidez como um dos possíveis fatores protetores.

"A alimentação da gestante influencia diretamente na formação neurológica do bebê. Vitaminas, minerais, antioxidantes e ácidos graxos essenciais, como o ômega-3, participam de processos fundamentais no desenvolvimento cerebral", explica a ginecologista e obstetra Dra. Juliana Bagi.

Ela ressalta, no entanto, que o autismo é uma condição multifatorial, com grande carga genética envolvida. "A dieta não é

o único fator. Infecções na gestação, uso de medicamentos, exposição a toxinas e até o estresse crônico também podem influenciar", destaca.

O Transtorno do Espectro Autista (TEA) é uma condição neurológica que afeta a comunicação e a interação social, podendo ser identificado já nos primeiros anos de vida. A pediatra neonatologista Renata Castro enfatiza: "A observação atenta dos pais e cuidadores é

fundamental para a detecção precoce dos sinais do autismo em bebês de um ano."

"Entre os sinais de alerta estão a ausência de resposta ao ser chamado pelo nome, falta de contato visual, desinteresse por interações sociais e atraso no desenvolvimento da linguagem. Bebês com TEA podem não reagir a sons, não emitir sons para chamar atenção, apresentar poucas expressões faciais, recusar contato físico

como abraços e beijos, e não responder quando chamados", explica Renata.

A geneticista Fernanda Ayala, especialista em doenças raras de origem genética, reforça: "O autismo é um transtorno multifatorial, mas em alguns casos há envolvimento genético. E, em muitos deles, podemos identificar mutações específicas que ajudam no diagnóstico e no acompanhamento clínico."

"Além de heranças familiares, mutações novas (de novo) também podem causar alterações em genes que afetam o funcionamento do sistema nervoso central", explica a Dra. Fernanda. Em algumas famílias, mais de um membro pode apresentar o espectro — o que reforça a importância do mapeamento genético em casos suspeitos.

Para a neuropsicóloga Dra. Nathalie Gudayol, esse é um momento estratégico para desmistificar o autismo e convidar a sociedade a refletir com base em ciência e sensibilidade.

STF

Revista vexatória em presídios é ilegal, diz STF

Por unanimidade, o Supremo Tribunal Federal (STF) decidiu nesta quarta-feira (2) que a prática de revista íntima vexatória nos presídios do país é ilegal. A medida é usada pela administração penitenciária para evitar a entrada de drogas, armas e celulares.

Com a decisão, a Corte passa a entender que a inspeção das cavidades corporais e o desnudamento de amigos e parentes de presos sem justificativa é "inadmissível".

Dessa forma, drogas e objetos ilegais encontrados nos corpos de visitantes não poderão ser usados como provas para criminalizá-los, se forem obtidos a partir da revista vexatória.

STJ

Espaço lança livro sobre lavagem de dinheiro

O livro Lavagem de Dinheiro: À Luz da Doutrina e da Jurisprudência dos Tribunais Superiores foi lançado na quarta, no Espaço Cultural do Superior Tribunal de Justiça (STJ).

Com participação do ministro Joel Ilan Paciornik e organização de Pierpaolo Cruz Bottini e William Akerman, a obra faz uma análise profunda sobre aspectos centrais da lavagem de dinheiro, com base na doutrina e na jurisprudência do STJ e do Supremo Tribunal Federal (STF). A competência e o procedimento do crime, a autolavagem, a teoria da cegueira deliberada, o compliance e a omissão imprópria estão entre os temas abordados.

TSE

Museu do Voto recebe estudantes de São Paulo

Na terça, 20 jovens de 13 e 14 anos do 9º ano do ensino fundamental da escola Alef Peretz, de São Paulo (SP), participaram da vivência que o Tribunal Superior Eleitoral (TSE) proporciona a estudantes por meio do Programa Educativo do Museu do Voto. Durante a imersão, os alunos aprenderam sobre o funcionamento da urna eletrônica e a importância do voto, visitaram as exposições permanentes do Tribunal, assistiram a uma palestra sobre desinformação, entre outras atividades. A visita é feita em etapas, começando pela história da Justiça Eleitoral (JE) e do seu papel na sociedade e pela construção da atual sede do TSE.

TCU

TCU avalia serviços públicos digitais

O Tribunal de Contas da União (TCU) realizou auditoria operacional com o objetivo de avaliar a qualidade dos serviços públicos digitais prestados diretamente pelo setor público federal. A auditoria do TCU abrangeu quatro serviços públicos digitais: "Meu SUS Digital" (Ministério da Saúde), "Solicitar Benefício Assistencial à Pessoa com Deficiência (PeD)" (Instituto Nacional do Seguro Social – INSS), "Fazer o Exame Nacional do Ensino Médio" (Instituto Nacional de Estudos e Pesquisas Educacionais Anísio Teixeira – Inep) e "Registrar Ocorrência Policial Online" (Ministério da Justiça e Segurança Pública - MJSP).

CORREIO CENTRO-OESTE

Divulgação/Seduc-MT



Concurso valoriza profissionais da merenda escolar

MT: Educação abre inscrições para o SuperChef 2025

A Secretaria de Educação de Mato Grosso lançou o edital do concurso "SuperChef da Educação – Melhores Receitas 2025", voltado para servidores do cargo de Apoio Administrativo Educacional – nutrição.

A competição busca incentivar a criatividade na alimentação escolar e premiar os vencedores com valores que chegam a R\$ 9 mil.

As inscrições serão gratuitas e poderão ser feitas no site oficial do evento entre 28/4 e o prazo esta-

belecido no cronograma.

Os participantes deverão cadastrar uma receita inédita de prato salgado contendo proteína animal, como carne bovina, suína, frango ou peixe.

A primeira etapa inclui a certificação dos aprovados, enquanto os três semifinalistas dividirão R\$ 6 mil em prêmios.

Na final, os valores aumentam, com R\$ 9 mil para o primeiro colocado, R\$ 7 mil para o segundo e R\$ 5 mil para o terceiro. Escolas poderão inscrever mais de um participante.

Artesanato

Dois eventos do edital Mato Grosso Criativo ocorrerão em abril: a Feira Regional de Economia Criativa do Araguaia (15), no Pontal do Araguaia, com artesanato, gastronomia e música, e a 2ª edição da Feira Cultural do Casarão das Artes (12), em Cuiabá, com exposições e atrações culturais.

Operação

A Polícia Civil de Mato Grosso, por meio da Delegacia de Estelionato de Cuiabá, participa da Operação Quéfren, deflagrada em 2/4 em conjunto com Ceará, São Paulo e Pará. A operação visa prender agentes e influenciadores digitais suspeitos de promover jogos ilegais e lavagem de dinheiro.

Meio Ambiente

A CPI do Rio Melchior definirá seu plano de trabalho na 1ª reunião ordinária, marcada para hoje (3), às 11h, no plenário da Câmara Legislativa do DF. O objetivo da comissão é responsabilizar os culpados pela poluição do rio Melchior, entre Samambaia e Ceilândia. Daniel Donizet (MDB) é o relator.

Mestrado

A Universidade Estadual de Goiás abre inscrições para o Processo Seletivo Unificado de Pós-Graduação, a partir de 1º de abril. São 52 vagas em 4 programas de mestrado: PPGPV, PPGPAF, PPGET e PPGEA. Inscrições vão até 15 de maio. Mais informações no site da UEG.

Enem

A Secretaria da Educação de Goiás lança o projeto "Só Vem Enem", com aulas e conteúdos para alunos da rede estadual se prepararem para o Enem. O projeto inclui videoaulas, revisão de conteúdo e dicas sobre ingresso no ensino superior, além de ser transmitido ao vivo.

Festival

O Campão Cultural de Mato Grosso do Sul traz programação gratuita de música, arte, teatro e dança até 6/4. O Pantanal Film Festival segue até 5/4 no Museu de Imagem e do Som. A oficina de audiovisual acontece de terça a sábado. O Circuito Universidades leva arte para a UFMS e UEMS.

Combustíveis

Em março, o preço do litro do etanol variou mais de 15% entre os postos de Campo Grande, conforme pesquisa do Procon de Mato Grosso do Sul. A pesquisa, realizada entre 27 e 31 de março, revelou que o preço do etanol ficou entre R\$ 3,79 e R\$ 4,39, dependendo da forma de pagamento.

Projeto

Estudantes brasileiros pretos, pardos, indígenas, com deficiência ou altas habilidades dos programas PPGPC, PPGLL, PPGAC (UFG) e PPGCEN (UnB) podem concorrer a bolsa de mestrado e doutorado sanduíche em Moçambique, pelo projeto "Africanidades Brasileiras e Poéticas Afro-ameríndias".

Atletas

A prefeitura de Campo Grande (MS) oficializará o auxílio-atleta para 23 atletas da Capital no dia 9/4, às 15h, no auditório da Esplanada Ferroviária. As modalidades são kart, natação, jiu-jítsu, ginástica rítmica. O auxílio visa apoiar atletas em competições oficiais.

Prefeito

O prefeito de Cuiabá, Abílio Brunini (PL), pagou ontem (2), os salários de março dos servidores, somando R\$ 73,7 milhões. O valor inclui adicionais e férias. O prêmio-saúde ficou R\$ 5,4 milhões. "Trabalhamos todos os dias pensando no melhor para a população", disse.

Vítima resgatada durante audiência virtual no DF

Mulher conseguiu alertar violência doméstica com sinais



Vítima denunciou violência enquanto participava da audiência virtual

Por Thamiris de Azevedo

Uma mulher vítima de violência doméstica foi resgatada pela Polícia Militar do Distrito Federal (PMDF) enquanto participava de uma audiência virtual de instrução e julgamento, referente à Lei Maria da Penha, com o Ministério Público do DF (MPDFT), a Defensoria Pública do DF (DPDF) e o Tribunal de Justiça do DF (TJDFT).

Vídeo cedido ao Correio da Manhã mostra que a vítima participava da sessão dentro de um veículo quando foi questionada pela servidora do TJDFT se estava tudo bem. Sem que o agressor percebesse, ela mostrou que ele estava no banco ao lado e fez um sinal negativo com a cabeça.

Também é possível perceber na filmagem que, quando questionada onde estava estacionada, a mulher é coagida pelo

homem a não responder.

A promotora de justiça Jediael Ferreira disse ao Correio da Manhã que os integrantes participantes, quando perceberam o sequestro, acionaram a PMDF e atuaram para que fosse emitido um mandado de prisão de imediato.

Antes da audiência, a equipe da Defensoria entrou em contato com a mulher e ela escreveu no whatsapp que estava em perigo. A vítima che-

gou a mandar a localização em tempo real, mas logo depois as mensagens foram apagadas, ocasião em que se subentendeu que o agressor pegou o celular da agredida.

"A polícia chegou a procurar a vítima em casa, mas a mãe da vítima informou que ela não estava desde o dia anterior. Para surpresa, no horário da audiência, a vítima entrou no link", afirma a promotora.

Ação

Em nota, a PMDFT afirma que o Policiamento de Prevenção Orientada à Violência Doméstica (Provid) foi acionado por volta das 16h30 e os policiais começaram a agir para identificar o veículo.

O policiamento montou um cerco estratégico em Taguatinga, Samambaia e Ceilândia e posicionou equipes ao longo das prováveis rotas de fuga do agressor. Também utilizaram helicóptero para localizar o veículo. Por volta das 18h, a equipe conseguiu render o homem e prendê-lo em flagrante.

Segundo a DPDF, a instituição já contactou a vítima para ofertar acompanhamento psicológico.

Renato Alves/Agência Brasília



O serviço será integrado à Atenção Primária de Saúde

DF terá Centro de Referência em Autismo

O governador do Distrito Federal, Ibaneis Rocha (MDB), anunciou, ontem (2), o primeiro Centro de Referência Especializado em Autismo.

A unidade será instalada no Plano Piloto e atenderá crianças, adolescentes e adultos com transtorno do espectro autista (TEA), além de seus familiares. Também há previsão de abertura de mais duas unidades no Sudoeste e Norte de Saúde.

O centro contará com equipes multidisciplinares compostas por assistentes sociais,

psicólogos, terapeutas ocupacionais, fonoaudiólogos, nutricionistas e fisioterapeutas.

O espaço terá salas multisensoriais e equipamentos voltados ao estímulo e à interação social, garantindo suporte.

O secretário de Saúde, Juracy Cavalcante, afirmou que o centro será essencial para diagnóstico e apoio a pacientes e familiares. Ele destacou a importância da capacitação para que os pais reconheçam os primeiros sinais do transtorno, facilitando a intervenção precoce.

GOIÁS

Saneamento básico atinge marcos históricos

Os resultados de 2024 são os melhores já alcançados pela Saneago, refletindo avanços históricos no saneamento básico de Goiás. Pela sexta vez consecutiva, a companhia superou recordes em ampliação de atendimento com água tratada e esgoto, redução de perdas de água, obras e lucro.

A Saneago se consolidou como referência nacional, superando a média brasileira. Em 2024, mais de R\$ 782 milhões foram investidos, cerca de R\$ 2,15 milhões por dia, melhorando a infraestrutura e a qualidade dos serviços em 223 municípios goianos. O investimento é fundamental para ampliar os serviços sanitários.

MATO GROSSO

Bombeiros intensificam fiscalização de queimadas

O Corpo de Bombeiros iniciou a Operação Infravermelho para monitorar focos de calor no estado. A ação visa coibir o uso irregular do fogo e reduzir danos ambientais.

A fiscalização ocorre de forma remota, com apoio de tecnologia. A iniciativa integra o plano de prevenção a incêndios florestais para 2025, que receberá R\$ 125,2 milhões em recursos. Os dados são cruzados com imagens de satélite e registros rurais para identificar propriedades com irregularidades. Após a detecção, os responsáveis são notificados e devem tomar medidas imediatas.

A operação é preventiva e faz parte da estratégia estadual.

M. GROSSO DO SUL

MS lança 'Drive de Vacinação' contra Influenza

A Secretaria de Saúde de Mato Grosso do Sul (SES-MS) iniciou na quarta-feira (2), um Drive de Vacinação contra a Influenza com o objetivo de ampliar a cobertura vacinal e reduzir a sobrecarga dos serviços de saúde. A ação ocorrerá até o dia 17 de abril no Quartel do Corpo de Bombeiros da Rua 14 de Julho, em Campo Grande.

O atendimento será das 18h às 22h, de segunda a sexta-feira, e aos sábados e domingos das 7h às 11h e das 13h às 17h. A iniciativa conta com o apoio do Corpo de Bombeiros. A Campanha Nacional de Vacinação contra a Influenza começa oficialmente em 7/4, com o Dia D marcado para 10/5.

DISTRITO FEDERAL

Revista Com Censo terá novas edições lançadas

A Unidade-Escola de Formação Continuada dos Profissionais da Educação (Uni-Eape) lançará, na sexta-feira (4), as edições nº 38 (impressa) e nº 39 (online) da Revista Com Censo, além da edição nº 4 da Revista Com Censo Jovem. O evento será realizado na sala 62 da Eape, das 8h30 às 11h30, e incluirá uma visita à Exposição Itinerante das Capas RCC.

No evento, será apresentado o Projeto Caravanas RCC, que promoverá ações formativas sobre o uso pedagógico da revista e percorrerá as coordenações regionais de ensino em 2025.

A iniciativa incentiva o tratamento científico entre professores da educação básica.

CORREIO NORTE

Divulgação/Fhemeron



Adolescente com anemia falciforme recebe apoio

RR: menino que depende de transfusão conhece doador

Davi Vinícius, 13, foi diagnosticado com anemia falciforme no teste do pezinho e depende de transfusões regulares de sangue para evitar complicações, como acidente vascular cerebral.

O tratamento inclui a troca parcial de sangue, realizada mensalmente.

A Fundação de Hematologia e Hemoterapia de Rondônia (Fhemeron) tem papel essencial na manutenção dos estoques para pacientes como Davi, promovendo campanhas para estimu-

lar doações regulares.

Na última semana, Davi encontrou-se com Kleber de Oliveira Pereira, doador compatível que passou a ser chamado exclusivamente para doar sangue total ao adolescente.

A compatibilidade reduz riscos e melhora a eficácia do tratamento. A Fhemeron organizou o encontro entre Davi, sua mãe e Kleber, reforçando a importância dos doadores regulares. A família do menino destacou a relevância da doação para garantir sua qualidade de vida.

Teatro

A população de Rio Branco (AC) está convidada a viajar para os anos 1970 com a peça "Memórias de Rádio", que será apresentada no Teatro de Arena do Sesc de quinta-feira, 3, a sábado, 5. O espetáculo gratuito conta a história de Sara, Valda e Francisco, explorando a censura e os movimentos da época.

Parceria

A Companhia Docas do Pará e a Universidade do Estado do Pará (Uepa) firmaram parceria para monitorar a qualidade da água em portos de Belém, Miramar, Outeiro e Barcarena. A Uepa fará análises periódicas e relatórios mensais com apoio do LabÁgua, referência em águas amazônicas.

Alfabetização

O governo do Tocantins, por meio da Secretaria de Estado da Educação abriu inscrições para seleção de formadores do programa Alfabetiza Mais. Os interessados têm até hoje (3/4) para se inscrever. Os selecionados receberão bolsas de até R\$ 2 mil e atuarão com dedicação de 20 horas semanais.

Empreendedor

O governo do Tocantins, pelas Secretarias de Trabalho e Desenvolvimento Social e de Superintendência do Trabalho, oferece o curso gratuito "Seja Seu Próprio Chefe" para capacitar empreendedores. O curso será presencial, de 7/4 a 11/4, no auditório do Sine, em Palmas.

Corrida

A competição, que ocorre no aniversário de Tarauacá (AC), reunirá atletas amadores e profissionais. As inscrições já estão abertas e devem ser feitas online, com a doação de 2kg de alimento não perecível. O evento é realizado pelo governo do Acre e apoio da prefeitura.

Solidariedade

De 1º de abril até o fim do mês de julho, o Centro de Reabilitação de Rondônia (Cero) realizará campanha para devolução de cadeiras de rodas, muletas e outros equipamentos de locomoção não utilizados. Esses itens serão doados a quem necessita, após terem sido fornecidos gratuitamente a pacientes.

Educação

O campus avançado da Universidade Federal de Roraima em São João da Baliza, Roraima, inaugura no dia (04) a primeira turma do Mestrado Profissional em Educação Inclusiva (PROFEI) com a aula inaugural "Educação inclusiva e prática docente", ministrada pelo professor Klaus Schlünzen Junior.

Golpes

A Polícia Civil do Amazonas alerta sobre crimes envolvendo aplicativos de transporte, como golpes financeiros e delitos mais graves. Passageiros e motoristas devem ficar atentos, pois criminosos se passam por motoristas ou passageiros. A PC-AM reforça cuidados essenciais para viagens seguras.

Limpeza

Cinquenta custodiados participaram da limpeza da quadra 1 da Nova Doca, em Belém, como parte das obras do Parque Linear, um dos principais projetos de urbanização da cidade e legado da COP 30. A ação contou com a remoção de tapumes, entulhos e resíduos.

Prefeito

O prefeito de Porto Velho (RO), Léo Moraes (PODEMOS), iniciou a reforma do Lar do Bebê, incluindo pintura, criação de novos espaços e instalação de um playground. A iniciativa conta com apoio do Tribunal de Justiça de Rondônia e do Ministério Público de Rondônia.

PA registra menor índice de crimes violentos em 10 anos

Dados apontam redução de 15,28% nos casos em relação a 2024

Paulo César/Ag. Pará

O primeiro trimestre de 2025 registrou a menor quantidade de Crimes Violentos Letais Intencionais (CVLI) no estado desde 2015.

Os dados divulgados pela Secretaria de Estado de Segurança Pública e Defesa Social (Segup) apontam queda de 58,18% em relação ao mesmo período de 2018 e de 15,28% na comparação com 2024.

Os CVLI incluem homicídio, feminicídio, latrocínio e lesão corporal seguida de morte.

Em números absolutos, foram 427 casos registrados entre janeiro e março de 2025. No mesmo período de 2018, houve 1.021 ocorrências, enquanto em 2024 foram computadas 504. O balanço mostra uma redução nos indicadores criminais e a preservação de 494 vidas em comparação a 2018.

O levantamento é realizado pela Secretaria Adjunta de Inteligência e Análise Criminal (Siac), que monitora diariamente os registros no estado.

De acordo com o órgão, a queda nos índices reflete o trabalho conjunto das forças de segurança em todas as regiões.

Em março de 2025, foram notificados 150 casos de CVLI.



Estado instalou 50 totens de segurança para reforçar o monitoramento criminal

No mesmo mês de 2018, houve 310 registros, indicando redução de 51,61%. Já em março do ano passado, foram 175 ocorrências, o que representa queda de 14,29% em relação a 2025.

O número é o menor registrado no estado para esse período nos últimos 10 anos.

Os homicídios também apresentaram queda significativa. No primeiro trimestre de 2025, foram 395 ocorrências, contra 943 em 2018, resultan-

do em redução de 58,18%.

A diferença representa 598 vidas preservadas.

A queda também foi observada nos demais crimes que compõem o CVLI.

Para fortalecer as ações de segurança, o governo estadual investiu na estrutura das forças policiais. No primeiro trimestre de 2025, houve entrega de unidades operacionais, como batalhões da Polícia Militar e delegacias da Polícia Civil.

Além disso, foram disponibilizados novos equipamentos, incluindo viaturas blindadas, coletes balísticos, armamentos e dispositivos não letais.

Entre as iniciativas para ampliar o monitoramento, o estado assinou ordem de serviço para instalação de 50 totens de segurança pública. O reforço na estrutura também incluiu a implantação do Novo Grupamento Fluvial, voltado à segurança em regiões ribeirinhas.

Luhana Baddini/Agência Crito

AM: 10 mil itens fiscalizados em março

O Instituto de Pesos e Medidas do Amazonas (Ipem-AM) divulgou ontem (2) o balanço da operação "Mês do Consumidor". Foram verificados 10,2 mil itens durante a ação que ocorreu entre 10/3 e 19/3 em Manaus e na Região Metropolitana.

Desse total, 373 produtos foram reprovados e apreendidos, e cinco estabelecimentos receberam notificação.

A fiscalização, coordenada pelo Inmetro em todo o Brasil, teve como alvo supermercados, feiras e outros comércios.

Foram inspecionados balanças, alimentos pré-embalados e artigos de segurança doméstica, como panelas de pressão, fogões a gás e extintores de incêndio. As equipes também verificaram cadeiras plásticas, escadas metálicas, coifas e exaustores elétricos.

Equipes do Ipem-AM percorreram 103 locais. Entre os itens fiscalizados, 9,2 mil eram produtos de segurança domés-

tica, 520 eram alimentos pré-medidos e 471 eram balanças comerciais. A maioria dos itens apreendidos (363) eram panelas, frigideiras e sanduicheiras sem registro no Inmetro.

Cinco balanças apresentavam erros acima do permitido, e cinco embalagens de alimentos tinham peso divergente do indicado.

Os estabelecimentos notificados terão dez dias para se defender. As multas podem variar de R\$ 500 a R\$ 1,5 milhão, dependendo da infração. Caso não apresentem defesa ou cometam reincidência, os valores podem ser ainda maiores.

Consumidores podem denunciar irregularidades ou tirar dúvidas pelo telefone 0800 092 2020, de segunda a sexta-feira, das 8h às 14h.

Outros canais de contato incluem o site do Ipem-AM e suas redes sociais.

Denúncias também podem ser feitas pessoalmente na sede do órgão, em Manaus.



Quadra poliesportiva e jardim sensorial serão construídos

Obras anunciadas para jovens com TEA no AP

O governador do Amapá, Clécio Luís (Solidariedade), anunciou a construção de uma quadra poliesportiva coberta e de um jardim sensorial no Centro de Referência em Autismo Mundo Azul, em Santana (AP). O anúncio ocorreu na quarta-feira (2) com familiares e servidores da unidade, que atende mais de 400 alunos no contraturno escolar.

O governador também informou que estão em andamento os processos para aprovação dos cursos de Terapia

Ocupacional e Fonoaudiologia na Universidade do Estado do Amapá, medida que visa ampliar a formação de profissionais especializados no atendimento a pessoas autistas.

A unidade oferece terapias pedagógicas e clínicas, como atendimento educacional especializado, fonoaudiologia, fisioterapia e psicologia.

Os serviços são destinados a estudantes da rede pública de ensino, entre 4 e 26 anos, abrangendo diferentes níveis do espectro autista.

PARÁ

Estado é líder em geração de empregos em fevereiro

Em fevereiro, o Pará foi líder na geração de empregos na região Norte, criando quase 9 mil novos postos de trabalho. Com 46,7 mil admissões o estado ficou entre os 10 melhores desempenhos do país, segundo o Cadastro Geral de Empregados e Desempregados (Caged).

A realização da COP 30 é um dos principais impulsionadores dessa expansão, além de iniciativas como o programa "Capacita COP 30". Este oferece 105 cursos em áreas como turismo, gastronomia, segurança, transporte e infraestrutura, com 16 mil certificações entregues no estado. Pará teve desempenho positivo em todas as áreas econômicas.

ACRE

20 toneladas de alimentos compradas de agricultores

O governo do Amapá realizou, ontem (2), a segunda edição da feira do Programa de Aquisição de Alimentos (PAA) 2025, em Macapá.

A ação beneficiou 37 produtores familiares e 16 entidades sociais, com a compra de 20 toneladas de alimentos.

O investimento na capital foi de R\$ 120 mil.

O evento faz parte das ações coordenadas pelo Instituto de Extensão, Assistência e Desenvolvimento Rural (Rurap).

Além da capital, o programa ocorre em outros municípios e quatro distritos, atendendo 160 entidades sociais e mais de 600 agricultores. O PAA busca fortalecer a agricultura familiar.

TOCANTINS

Conselho assina contratos em investimentos

O Conselho de Desenvolvimento Econômico do Tocantins assinou ontem (2), contratos com empresas que tiveram pedidos de incentivos fiscais aprovados na última reunião.

Os projetos, apoiados pela Lei nº 1.385/2003 do Proindústria, preveem investimentos superiores a R\$ 12 milhões.

As empresas contempladas foram Brasa Verde LTDA, de Araguaína, e RS Indústria e Comércio de Estruturas Metálicas LTDA, de Palmas. A primeira atua na produção de carvão a partir de resíduos de eucalipto e prevê aporte de R\$ 5 milhões em cinco anos. A segunda fabrica estruturas metálicas para diversos setores.

AMAZONAS

Assinado contrato do mercado livre de gás natural

A Cigás e Companhia Energética Amazonense assinaram o primeiro acordo no Amazonas para fornecer gás natural ao mercado livre. O contrato, na modalidade de Serviço de Movimentação de Gás (SMG), permitirá o abastecimento da Usina Termelétrica Manaus I, no Distrito Industrial.

A parceria segue as regras da Lei Estadual nº 5.420/2021. O combustível será usado para gerar energia na usina, que está em fase final de instalação.

A Cigás ficará responsável pela construção e operação do gasoduto e de uma estação de regulação de pressão.

As obras já começaram e devem ser concluídas até 2026.

CORREIO NORDESTE



Competição contará com 22 modalidades

AL: inscrições abertas para os Jogos Estudantis 2025

É chegado um dos momentos mais esperados para estudantes e atletas de todo o Estado: os Jogos Estudantis de Alagoas (JEAL). As inscrições já estão abertas e gestores, coordenadores ou professores de educação física de escolas públicas e particulares terão até o dia 16 para efetuar o procedimento, presencialmente, nas respectivas Gerências Especiais (GEEs). Os documentos solicitados para a inscrição são RG e CPF do aluno, atestado médico do aluno e do técnico,

registro do Conselho Regional de Educação Física (CREF) do professor (dentro do prazo de validade), ficha de inscrição da modalidade e termo de autorização da instituição de ensino. As competições estarão distribuídas nas categorias infantil (12 a 14 anos) e juvenil (15 a 17 anos), com 22 modalidades em disputa, sendo 19 individuais e quatro coletivas. Os esportes individuais e de duplas desta edição são atletismo, atletismo adaptado, vôlei de praia, entre outros.

Ação

O Centro de Excelência Professor Paulo Freire, em Aracaju, realizou a ação 'Café e Escola Consciente', promovida pela equipe da unidade escolar. O objetivo foi conscientizar os estudantes do ensino fundamental sobre questões como bullying, descarte incorreto do lixo e desperdício de comida.

Doação

O Centro de Hematologia e Hemoterapia do Ceará, equipamento da Secretaria da Saúde do Ceará, abre novo posto de coleta temporário no Shopping RioMar. No espaço, localizado no Piso E1 do empreendimento, os voluntários poderão doar sangue e realizar o cadastro para doação de medula óssea.

Lei

Na data em que Salvador celebra seus 476 anos, o Governo do Estado sancionou a Lei de Proteção e Defesa Civil instituindo a Política Estadual de Proteção e Defesa Civil. O projeto que visa a criação do Sistema Estadual de Proteção e Defesa Civil foi aprovado pelo governador Jerônimo Rodrigues.

Serviço

A Autarquia de Proteção e Defesa do Consumidor da região da Paraíba (Procon-PB), em parceria com a Uniesp e a Receita Federal, oferece orientação para a Declaração do Imposto de Renda 2025. O serviço é disponibilizado na Sede da Autarquia, nas segundas e terças-feiras, das 8h às 12h.

Seletiva

Os atletas que representaram o Piauí no Campeonato de Karatê, etapa Rio de Janeiro, conquistaram a classificação para a seletiva da Seleção Brasileira da modalidade. A equipe conquistou cinco medalhas na competição realizada no RJ: dois ouros, duas pratas e um bronze.

Oficina

A Secretaria de Estado da Ciência, Tecnologia e Inovação do Maranhão, promoveu a Oficina de Desenvolvimento de Jogos no Construct 3. O evento foi realizado no Locomotiva Hub e teve como objetivo introduzir iniciantes ao mundo do desenvolvimento de jogos.

Reconhecimento

O governo da Paraíba conquistou mais uma premiação nacional, obtida pela execução do Serviço de Acolhimento Regionalizado em Família Acolhedora, por meio da Secretaria de Estado do Desenvolvimento Humano. A Menção de Reconhecimento foi conferida pelo Instituto Acolher.

Porto

A governadora do Rio Grande do Norte, Fátima Bezerra, esteve reunida com a ministra da Gestão, Esther Dweck, e a secretária de Coordenação e Governança das Empresas Estatais, Elisa Leonel, para discutir medidas estratégicas para o Porto de Natal. O foco foi a modernização do terminal.

Edital

A Fundação de Amparo à Pesquisa do Estado da Bahia (Fapesb), vinculada à Secretaria de Ciência, Tecnologia e Inovação (Secti), em parceria com a Superintendência de Proteção e Defesa Civil (Sudec), lançou um edital no valor de R\$ 3,2 milhões para apoiar pesquisas.

Penitenciária

Penitenciária em Pernambuco é desativada por problemas estruturais. Mais de 400 detentos do regime fechado foram transferidos para outras três unidades prisionais; medida do governo também atende reivindicação de moradores da Ilha de Itamaracá, no litoral norte.

Bahia lidera Nordeste em empregos em fevereiro

No ranking nacional, a Bahia ocupou a oitava colocação



O desempenho representa um incremento de 110,9% em relação ao saldo de empregos

A Bahia registrou um saldo positivo de 20.132 empregos formais em fevereiro, consolidando-se como o estado que mais gerou vagas com carteira assinada no Nordeste. Os dados, divulgados nesta sexta-feira (28) pelo Cadastro Geral de Empregados e Desempregados, do Ministério do Trabalho e Emprego (MTE), mostram que o desempenho baiano superou o de Pernambuco (7.588) e Ceará (6.488), seus principais

concorrentes na região.

O resultado foi calculado a partir da diferença entre 99.593 admissões e 79.461 desligamentos, representando um crescimento expressivo de 110,9% em relação a fevereiro de 2024, quando o estado havia registrado um saldo de 6.249 empregos. No cenário nacional, a Bahia ocupa a 8ª posição no ranking de geração de empregos, atrás de estados como São Paulo (137.581), Minas Gerais

(52.603) e Paraná (39.176).

Crescimento alinhado com a tendência nacional

O desempenho baiano acompanha a recuperação do mercado de trabalho em todo o país. Em fevereiro, o Brasil registrou um saldo de 431.995 empregos formais, com 2.579.192 contratações e 2.147.197 demissões. O cenário reflete o aquecimento da economia após um período de desaceleração, impulsionado

por investimentos em infraestrutura, retomada do turismo e expansão do agronegócio.

Setores que mais empregaram

A Secretaria do Trabalho, Emprego, Renda e Esporte destacou que os cinco principais setores da economia baiana tiveram saldo positivo em fevereiro. O setor de Serviços foi o que mais contribuiu, com 11.473 vagas (57% do total), seguido pelo Comércio (2.552 empregos), Indústria (2.462).

Augusto Vasconcelos, gestor da Setre, atribui o bom desempenho a uma combinação de fatores, incluindo a atração de novos investimentos, programas de qualificação profissional e o fortalecimento de setores estratégicos.

“Temos um cenário muito promissor, com a chegada da BYD, o avanço das obras do VLT, a Ponte Salvador-Itaparica, a Ferrovia de Integração Oeste-Leste, o Porto Sul e a retomada do estaleiro Enseada. Além disso, o turismo teve o melhor desempenho dos últimos anos, e a agricultura caminha para uma safra recorde”, afirmou.

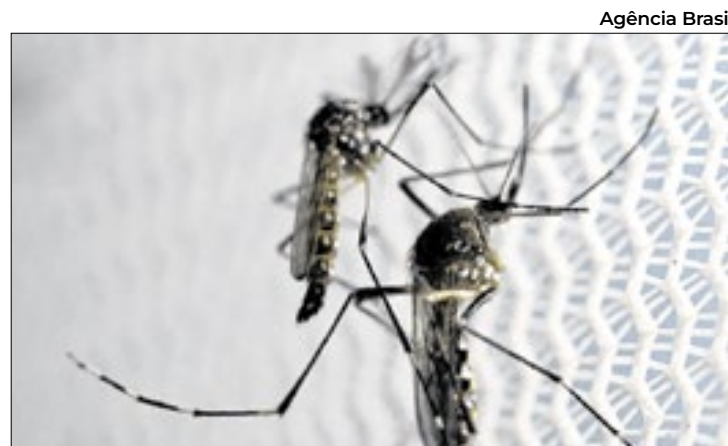

Dados apontam uma redução de 61,3% nos casos de dengue

Aedes Aegypti segue controlado no Piauí

Na primeira etapa da pesquisa entomológica do Levantamento Rápido de Índices para Aedes aegypti (LIRAA/LIA) de 2025, o Piauí melhorou os resultados em relação ao ano passado.

De acordo com dados enviados pelos 224 municípios, em 2025, 116 municípios atingiram situação satisfatória (51,79%) em relação à presença larvária do mosquito Aedes. 94 registraram situação de alerta (41,96%) e 14 ficaram em situação de risco (6,25%).

Em 2024, a primeira etapa da pesquisa registrou 96 municípios em situação satisfatória, 103 em situação de alerta e 22 em situação de risco. Três municípios não enviaram os dados referentes à primeira etapa da pesquisa de 2024.

A pesquisa é realizada em quatro etapas durante o ano e aponta o índice de infestação predial da presença larvária do mosquito Aedes aegypti por município, permitindo que os gestores de saúde acompanhem a situação de cada localidade.

CEARÁ

Governo autoriza construção de 39 escolas

Mais um passo para a universalização da oferta de tempo integral na rede estadual de Ensino Médio será dado. Pela manhã, no Palácio da Abolição, o Governo do Ceará formaliza a autorização para construção de 39 escolas de tempo integral. O governador Elmano de Freitas assina as ordens de serviço ao lado da secretária da Educação, Eliana Estrela, e de outras autoridades. Cada unidade contará com uma estrutura moderna e adequada para o ensino em tempo integral, incluindo salas de aula, bibliotecas, laboratórios e quadras poliesportivas. As obras serão supervisionadas pela Superintendência de Obras Públicas (SOP).

BAHIA

Programa Bahia Sem Fogo insere novas regiões

A Caravana do Bahia Sem Fogo vai iniciar as suas atividades e, este ano, com 10 novos municípios inseridos ao roteiro. Essas foram as deliberações da primeira reunião do Grupo de Trabalho (GT) em 2025 realizada na Secretaria do Meio Ambiente (Sema), no Centro Administrativo da Bahia. Uma das principais novidades é a ampliação dos municípios que serão percorridos ao longo do ano pela Caravana, sucesso no ano de 2024. A Caravana percorreu diferentes regiões do estado, promovendo ações educativas e sensibilizando mais de 20 mil pessoas. Para 2025, a expectativa é ampliar ainda mais essa atuação.

ALAGOAS

11ª Bienal Internacional do Livro do Estado

A contagem regressiva para um dos maiores eventos literários do Nordeste já começou. A 11ª Bienal Internacional do Livro de Alagoas será realizada de 31 de outubro a 9 de novembro de 2025, no Centro Cultural e de Exposições Ruth Cardoso, em Maceió. Promovida pela Universidade Federal de Alagoas, por meio da Secretaria de Estado da Cultura e Economia Criativa, a Bienal promete movimentar o cenário cultural do estado. A secretária de Estado da Cultura e Economia Criativa, Mellina Freitas, se reuniu, na última terça-feira (1), com o curador do evento e diretor da Editora da Ufal (Edufal), professor Eraldo Ferraz.

R.G. DO NORTE

Serra Negra sediará 1ª Feira Nacional do Boné

O Rio Grande do Norte abriga o segundo maior polo fabricante de bonés do país, ficando atrás apenas da região de Apucarana, no Paraná. Para fortalecer ainda mais esta atividade no Estado a governadora Fátima Bezerra se reuniu na terça-feira (01), em Brasília, com o presidente nacional do Serviço Brasileiro de Apoio às Micro e Pequena Empresa, Décio Nery, em busca de apoio para a realização da Primeira Boné Brasil – Feira Nacional do Boné, no município de Serra Negra do Norte, de 31 de julho a 02 de agosto, como forma de ampliar a visibilidade, fortalecer a cadeia produtiva local e consolidar o Rio Grande do Norte.

72% dos alagoanos aprovam Segurança Pública do estado

Investimentos de R\$ 640 mi garantem reconhecimento

Pesquisa do instituto Ibrape, realizada entre os dias 15 e 17 deste mês, revela que a segurança pública de Alagoas é aprovada por 72% dos alagoanos. De acordo com o levantamento, 27% dos entrevistados afirmaram que a situação melhorou, enquanto outros 45% consideraram que a área se mantém estável.

Feita com 2.626 pessoas, em 52 municípios alagoanos de todas as regiões do estado, a pesquisa também mostra que 25% dos entrevistados acham que a segurança pública piorou, e 3% não quiseram opinar.

A região do Sertão apresentou um maior índice de percepção de estabilidade, apontada por 55% dos entrevistados, e de melhoria na segurança pública, confirmada por 35%, somando 90% dos entrevistados com avaliação positiva.

Na região Sul, a aprovação atingiu 76%, com 31% dos entrevistados considerando que a segurança pública melhorou e outros 45% que ela se manteve estável. Outros 24% acreditam que a área piorou. Na Zona da Mata, 74% aprovaram a segurança – sendo que 47% consideraram que a situação apresentou estabilidade, e outros 27%, que ela melhorou. Para 24% a segurança piorou. 1% não opinou.

No Agreste, a pesquisa mostra que 72% da população aprova a segurança pública de



Ascom/AL

Para 2025, estão previstos investimentos para a aquisição 680 pistolas taser

Alagoas. Para 44%, o setor se manteve estável, enquanto para outros 28%, houve melhora. 23% disseram que a área piorou, e 5% não souberam ou não responderam.

Em Maceió, a área de segurança pública é aprovada por 66% da população – sendo 22% que consideram que a situação melhorou, e outros 44%, que ela se manteve estável. Para 24% dos entrevistados, a área piorou. Outros 3% não souberam ou não quiseram opinar.

A região Norte registrou aprovação de 65% (27% considerando que melhorou e 47% dizendo que permaneceu estável). 34% acham que a seguran-

ça piorou, e 1% não quis opinar.

Para o secretário de Estado da Segurança Pública, Flávio Saraiva, a aprovação é fruto dos investimentos feitos pelo Governo do Estado na área. Nos últimos dois anos e meio – de maio de 2022 até os dias de hoje –, foram investidos R\$ 640,7 milhões, segundo dados da Secretaria de Estado da Segurança Pública.

“Desde o início de sua gestão, o governador Paulo Dantas definiu a segurança pública como prioridade absoluta. Com um largo sorriso, sempre reafirmava: ‘Nada vai parar, é daqui pra melhor!’ E foi exatamente isso que aconteceu.

Nada parou, e os avanços são evidentes”, ressalta Flávio Saraiva.

“Com mais de R\$ 640 milhões investidos no setor, o Governo fortaleceu o combate à criminalidade, proporcionando melhores condições de trabalho para as forças de segurança, ampliando o uso de tecnologia e inteligência policial e reforçando a presença do Estado em áreas estratégicas. Como resultado direto desses investimentos, Alagoas registra uma expressiva redução nos índices de violência, consolidando-se como um exemplo de gestão eficiente e comprometida”, concluiu.

CORREIO OPINIÃO

O envelhecimento e a vulnerabilidade do corpo: o que a saúde do Papa nos ensina?

Por Dr. Leonardo Oliva*

O avanço da idade traz consigo uma série de transformações no organismo, tornando-o mais vulnerável a doenças. Com o tempo, o sistema imunológico perde eficiência, os músculos e ossos se enfraquecem e órgãos como o cérebro, o coração e os pulmões podem não funcionar com a mesma força de antes. Aos poucos, o corpo perde resiliência, ou seja, a capacidade de se adaptar e se recuperar diante de desafios como doenças, perdas e outros fatores estressores. Isso explica porquê infecções simples podem se tornar mais graves e porquê a recuperação de uma enfermidade tende a ser mais lenta em pessoas idosas.

O Papa Francisco, com seus 88 anos, é um exemplo vivo dessas mudanças. Nos últimos anos, tem enfrentado proble-

mas respiratórios, dificuldades de locomoção e internações recorrentes por infecções. Sua trajetória ilustra uma realidade comum a milhões de idosos no mundo: mesmo com acompanhamento médico de excelência, o envelhecimento impõe desafios à saúde.

Por isso, a longevidade deve ser acompanhada de cuidados constantes. A adoção de hábitos saudáveis, como alimentação equilibrada, atividade física e acompanhamento médico regular, contribui para a manutenção da qualidade de vida na velhice. Envelhecer é um grande privilégio. Que possamos encarar essa fase desafiadora com saúde, dignidade e autonomia.

***Médico geriatra e vice-presidente da Sociedade Brasileira de Geriatria e Gerontologia**

Produtores devem atualizar cadastros

A atualização cadastral de rebanhos teve início na última terça-feira, 1º de abril, e passa a ser obrigatória para todos os produtores rurais que possuem criações de animais em Sergipe.

A medida, coordenada pela Empresa de Desenvolvimento Agropecuário de Sergipe (Emdagro), se estende até o dia 30 de maio, e visa manter os dados da pecuária estadual organizados, além de garantir o controle sanitário dos rebanhos.

A regularização do cadastro é essencial para a emissão da Guia de Trânsito Animal (GTA), documento necessário para o transporte de qualquer espécie animal. De acordo com a nova regra, a partir desta data, somente propriedades com o cadastro atualizado poderão emitir a guia.

A atualização é obrigatória para todos os produtores rurais que criam bovinos, bubalinos, suínos, ovinos, caprinos, equinos, asininos, muaras, aves, animais aquáticos e abelhas. O responsável pela propriedade deve atualizar tanto suas informações pessoais, quanto os dados da fazenda e do rebanho.

Segundo a diretora de Defesa Animal e Vegetal da Emdagro, Aparecida Andrade, o procedimento é fundamental para fortalecer a defesa agropecuária do estado. “Com o cadastro atualizado, podemos monitorar melhor a movimentação dos rebanhos, reduzir riscos sanitários e garantir a rastreabilidade dos animais, beneficiando toda a cadeia produtiva”, ressaltou.



Apartamentos exclusivos e completos para long stay em Ipanema com a comodidade de ter serviços de um hotel à sua disposição.



R. Francisco Otaviano, 155 - Ipanema, Rio de Janeiro - RJ

CORREIO SUDESTE

Criatiano Machado/Imprensa MG



O estado foi escolhido devido ações referentes ao clima

Minas sedia o Encontro Global de Jovens Líderes pelo Clima

O vice-governador de Minas Gerais, Mateus Simões (Novo), participou na quarta-feira (2) do *Global Youth Climate Summit*, encontro internacional que reúne jovens líderes para debater soluções climáticas.

O evento, realizado na Universidade Federal de Minas Gerais, é promovido pelo *Global Youth Leadership Center*, entidade que capacita jovens de países vulneráveis às mudanças climáticas. Esta foi a terceira edição do encontro e a primeira

no Brasil. No evento, foram destacadas as iniciativas de Minas na agenda climática, como a adesão à *Race to Zero* em 2021, compromisso apoiado pela ONU para neutralizar emissões de gases de efeito estufa até 2050.

O estado foi o primeiro na América Latina a assinar a iniciativa e também o primeiro no Brasil a criar um plano de ação climática. Além de possuir um modelo de governança com o Comitê Intragovernamental de Energia e Mudança Climática.

ES: parques têm novos horários

Os parques estaduais do Espírito Santo funcionarão normalmente nos feriados de abril (nos dias 18/4, 21/4 e 28/4), mas com regras diferentes em cada unidade. Em Paulo César Vinha, Guarapari, e Cachoeira da Fumaça, em Alegre, o acesso será das 8h às 17h sem agendamento. Já Pedra Azul, Itaúnas e

Forno Grande abrem das 8h às 16h, sendo necessário marcar apenas para o primeiro. Na Pedra Azul, as trilhas têm horários fixos, e escaladas exigem guia ou comprovação de experiência. Visitas podem ser canceladas em caso de mau tempo, e drones só são permitidos com autorização.

Vencedor do edital da Fhemig

Foi publicado nesta quarta-feira (2), no site da Fundação Hospitalar do Estado de Minas Gerais, o resultado preliminar do edital de seleção para a prestação de serviços no edifício do Hospital Maria Amélia Lins. O vencedor do processo foi o consórcio público Icismep, que é composto por 89 municípios do estado,

abrangendo população superior a 3,9 milhões de habitantes. O consórcio é responsável pela gestão do Hospital 272 Joias, unidade de saúde inaugurada em 2022, em Igarapé, na Região Metropolitana de Belo Horizonte. O prazo para interposição de recursos pelos demais proponentes vai de 3 a 7.

Aposentados de MG com novidades

Aposentados do INSS que tiveram vínculo com o Estado e, em razão da aposentadoria, se desligaram do Instituto de Previdência dos Servidores do Estado de Minas Gerais (Ipsemg), poderão voltar a usar os serviços de saúde, oferecidos pelo Ipsemg. Isso será possível com as novas regras de assistên-

cia à saúde previstas na Lei Estadual nº 25.143/2025, regulamentada pelo Decreto nº 48.981/2025 e pela Portaria nº 13/2025. Aquela que já foi beneficiário da assistência à saúde e desejam retornar devem formalizar o pedido até 9/7 ou no prazo de 90 dias após receber a carta de concessão do INSS.

Atletas cabixabas na Gymnasiade

Nove estudantes-atletas capixabas foram convocados para representar Brasil na ISF U15 Gymnasiade 2025, a maior competição escolar do mundo. O evento tem início nesta sexta-feira (04) e segue até o dia 14 deste mês, em Zlatibor, na Sérvia. O presidente da Federação Capixaba de

Desporto Escolar, Lidimar Marquêz, que acompanhará os atletas na competição e coordenará a delegação de tiro com arco. Considerada como a Olimpíada Escolar, a Gymnasiade, é reconhecida como a vitrine dos atletas que disputarão os próximos Jogos Olímpicos.

Ceasa-ES contra a dengue

Nesta quarta-feira (02), a unidade de Cariacica das Centrais de Abastecimento do Espírito Santo (Ceasa-ES) foi um dos polos de orientação e conscientização contra a dengue em uma das ações promovidas pelo Centro Integrado de Comando e Controle das Arboviroses

(CICC - Arboviroses). A ação faz parte da "Semana de Mobilização contra a dengue" no combate ao mosquito *Aedes aegypti*, que é responsável pela transmissão da dengue e de outras arboviroses. A proposta, que teve início na segunda-feira (31), funcionará até sábado (05).

Estado do RJ reforça ações para chegada da frente fria

Defesa Civil monitora áreas com riscos hidrológicos e geológicos

Divulgação/Governo Rio



Programa Limpa Rio faz trabalho de prevenção em todos os municípios do Estado do Rio

O governador do Estado do Rio, Cláudio Castro, mandou intensificar o planejamento de prevenção e as ações voltadas para a forte chuva que está prevista para sexta-feira (04) e segue durante o fim de semana. De acordo com o boletim meteorológico da Defesa Civil Estadual, o avanço da nova frente fria pelo oceano poderá acentuar os locais de instabilidade, aumentando as chances de tempestades em diversas re-

giões do estado.

- Estamos atuando de forma preventiva e antecipada para atenuar possíveis danos causados pela chuva que está prevista para o fim de semana. Nossas equipes trabalham, sem parar, monitorando todo o estado. Temos a consciência dos efeitos das mudanças climáticas que vêm acontecendo e afetam toda a população - destaca o governador Cláudio Castro.

A Secretaria de Estado De-

defesa Civil acompanha 24 horas por dia as condições climáticas e os níveis pluviométricos em todo o território, emitindo alertas de risco. A equipe técnica é formada por hidrólogos, meteorologistas e geólogos, entre outros profissionais.

- É importante que a população fique atenta aos alertas e siga as orientações das autoridades. A tecnologia é uma aliada fundamental na prevenção de tragédias e cada cidadão pode

contribuir ao repassar as informações recebidas para amigos e familiares. A prevenção é sempre a melhor defesa - afirma o secretário de Estado de Defesa Civil e comandante-geral do CBMERJ, coronel Tarciso Salles.

Investimentos de R\$ 1 bilhão

A SEDEC-RJ e o Corpo de Bombeiros Militar do Estado do Rio receberam investimentos de cerca de R\$ 1 bilhão em tecnologia para a gestão de riscos e respostas a desastres, como o Sistema de Monitoramento, Alerta e Alarme, com 202 sirenes e 70 pluviômetros mantidos pelo Governo do Estado. A corporação está apta para atender quaisquer emergências, nos 92 municípios, com apoio de viaturas de salvamento e resgate, ambulâncias, embarcações, drones e aeronaves, além de equipes de especialistas em desastres.

O Limpa Rio, programa de limpeza de rios para a prevenção de desastres naturais, realiza, desde 2021, ações em rios, córregos, lagoas e canais de todo o Estado para a retirada de resíduos e desassoreamento.

Pablo Jacob/Governo de São Paulo

Operação 'São Paulo Sem Fogo' na primeira fase

O Governo de São Paulo anunciou, nesta quarta-feira (2), o início da fase amarela da Operação São Paulo Sem Fogo deste ano. Essa fase antecede o período mais crítico da estiagem e concentra ações de prevenção e preparação, como a compra de equipamentos, treinamentos, contratação de novos agentes, revisão de protocolos, planejamento de operações, limpeza e realização de acertos.

Para este ano, o Governo de São Paulo também tornou mais duras as multas para quem provoca incêndios criminosos e aos produtores rurais que não adotarem medidas de prevenção.

O anúncio da nova fase aconteceu no Parque Juquery, em Franco da Rocha, durante exercício simulado de gestão de incêndios. Em 2021, o local sofreu uma grande queimada que consumiu mais de 50% da

vegetação nativa. O simulado integrou a parte prática do primeiro treinamento do ano. No dia anterior, agentes e brigadistas das Defesas Civas das cidades da Grande São Paulo participaram de aulas teóricas ministradas no Palácio.

Reforço em equipamentos

Durante o evento foi anunciada a compra, pela Defesa Civil, de 101 veículos e 336 equipamentos, incluindo kits de combate a incêndio, com aporte de R\$17,3 milhões e previsão de entrega para o final de maio.

Durante os meses de abril e maio, equipes dos diferentes órgãos envolvidos percorrerão todas as regiões do estado treinando os agentes e brigadistas, em 15 oficinas preparatórias. Além do treinamento, durante as oficinas serão distribuídos



Governo começa simulados de combate a incêndio

kits com materiais de proteção individual e combate às queimadas para cerca de 200 municípios prioritários, com investimento de R\$ 800 mil.

Também foi anunciada a ampliação do novo Centro Gerenciamento de Emergência (CGE), com o reforço nas equipes e a contratação de um novo serviço de meteorologia que trará previsões e alertas mais precisos, além de uma nova estrutura para abrigar o gabinete de crise, quando acionado em razão de cenário crítico de incêndios.

"Este ano estamos iniciando

a fase de preparação com força total. Vamos colocar todo o time em campo para levar treinamento a todas as regiões do estado e faremos a entrega de equipamentos e viaturas para os municípios paulistas, tornando nosso Sistema estadual de Defesa Civil ainda mais preparado para a estiagem", ressalta o Coronel Henguel Pereira, Coordenador Estadual de Defesa Civil.

A Secretaria de Meio Ambiente, Infraestrutura e Logística do Estado está destinando cerca de R\$ 11 milhões iniciais à Operação SP Sem Fogo.

SÃO PAULO

Especialista em desbloqueio de celulares é preso no centro de SP

A Polícia Civil prendeu um homem apontado como especialista em roubo e desbloqueio de celulares em São Paulo. Ele foi encontrado em um imóvel no centro da capital que era usado como "laboratório" para extrair os dados do proprietário e resetar o aparelho. Em um desses roubos, a polícia conseguiu identificar sua participação e solicitou à Justiça um mandado de prisão temporária contra o suspeito. A ordem judicial foi cumprida ontem por agentes da 1ª Delegacia da Divisão de Investigações sobre Crimes contra o Patrimônio (Disccpat), do Departamento Estadual de Investigações Criminais (Deic).

RIO DE JANEIRO

Vacinação contra sarampo em pauta

A Secretaria de Estado de Saúde do Rio de Janeiro, em parceria com o Ministério da Saúde, vai reforçar a imunização contra o sarampo da população da capital fluminense e de municípios prioritários. O objetivo é promover o bloqueio contra a volta, a secretária de Estado de Saúde, Claudia Mello, definiu as ações de vacinação, em reunião virtual, com o ministro da Saúde, Alexandre Padilha, e de representantes da SES-RJ e do Ministério da Saúde. A estratégia de vacinação contra o sarampo está prevista para começar na segunda-feira (7/04). Os municípios prioritários são: Belford Roxo, Duque de Caxias, Itaboraí e outras.

MINAS GERAIS

Governo fala sobre Mercado Livre de Gás Natural

O Governo de Minas, por meio da Secretaria de Estado de Desenvolvimento Econômico (Sede-MG), abriu a Consulta Pública nº 49, para atualizar o marco regulatório do Mercado Livre de Gás Natural Canalizado do estado. As alterações buscam ampliar o acesso de mais consumidores ao mercado, por meio de contratos livres, negociados diretamente com comercializadores, alinhando o mercado mineiro à Nova Lei do Gás e garantindo maior coerência regulatória.

Disponível até às 23h do dia 16/5, o serviço possibilita a coleta de contribuições de toda a sociedade, a serem realizadas virtualmente no portal.

ESPIRITO SANTO

Cesan realizará leilão para universalizar o esgoto local

A Companhia Espírito-santense de Saneamento (Cesan) realizará, no próximo dia 17 de junho, na sede da B3 o leilão de concorrência internacional de dois grandes contratos de Parceria Público-Privada para a coleta e o tratamento de esgoto em 43 municípios do Espírito Santo. O investimento previsto é de quase R\$ 7 bilhões ao longo de até 25 anos e representa mais um passo concreto na busca pela universalização dos serviços de saneamento básico no Estado. Para o governador Renato Casagrande, a publicação desse edital é um avanço para o saneamento capixaba. "Já temos Parcerias Público-Privada em andamento", enfatizou.

CORREIO SUL



Ação reforça a proteção dos direitos do consumidor

Imetro-SC: irregularidades em mais de 5 mil produtos

Fiscais do Instituto de Metrologia do Governo de Santa Catarina intensificaram a fiscalização de produtos, em todo o estado, durante o mês de março, na "Operação Mês do Consumidor".

A ação resultou na inspeção de 5.091 produtos comercializados em 141 estabelecimentos, em várias regiões do Estado de Santa Catarina.

A ação nacional, coordenada pelo Instituto Nacional de Metrologia, Qualidade e Tecnologia (Inmetro), teve o objetivo

de reforçar a proteção dos direitos do consumidor, garantindo que produtos atendam às normas de segurança, qualidade e transparência nas informações prestadas.

As operações ocorreram em todos os estados do país.

Foram verificadas a calibração de balanças comerciais utilizadas em supermercados, bem como a fiscalização de produtos pré-embalados, como alimentos, produtos de limpeza e itens de higiene pessoal.

Apoio ao Hospital Ruth Cardoso

O secretário de Estado da Saúde, Diogo Demarchi Silva, acompanhado dos superintendentes da Atenção à Saúde e Regulação, esteve nesta quarta-feira, 2, no Hospital Ruth Cardoso, em Balneário Camboriú. A iniciativa segue a orientação do governador Jorginho Mello de fortalecer a unidade,

considerada estratégica para a região da Foz do Itajaí. Também integraram a comitiva a secretária municipal de Saúde de Balneário Camboriú, Aline Leal, a prefeita Juliana Pavan e servidores da instituição. Durante a visita, foram apresentados o atual cenário de funcionamento do hospital.

Incêndio em barracão

Após oito horas ininterruptas de trabalho, e Corpo de Bombeiros Militar concluiu o rescaldo de um incêndio de grandes proporções no barracão da escola de samba Vale Samba, em Joaçaba, que começou por volta das 7h. Ainda durante a tarde, foi iniciado o trabalho de

perícia que indicará as causas do incêndio. A emissão do laudo tem um prazo de até 30 dias.

De imediato, equipes dos quartéis de bombeiros militares de Joaçaba, Catanduvas e Água Doce foram mobilizadas, totalizando 12 combatentes no local, entre bombeiros militares e comunitários.

Olimpíada Estudantil Catarinense

Nesta semana a comitiva da Fesporte esteve no município de Brusque que irá receber a etapa estadual da Olimpíada Estudantil Catarinense (Olesc), marcada para ocorrer entre os dias 21 de outubro a 1º de novembro. A Fesporte foi representada pelo presidente, Jeferson Batista, e pelo gerente de esportes

de rendimento, Selvino Anderson Júnior. A agenda iniciou na Fundação Municipal de Esportes de Brusque para tratar detalhadamente questões técnicas das modalidades que estarão em disputa na etapa estadual. As conversas envolveram ainda avaliações como a infraestrutura local.

Obras na Barragem Sul

As obras de modernização e recuperação da Barragem Sul, em Ituporanga, seguem aceleradas, com diversos avanços estruturais que garantirão mais segurança e eficiência operacional. O projeto, que já ultrapassou 50% de execução em algumas etapas, inclui restabeleci-

mento e substituição das comportas C4 e C5, recuperação estrutural das galerias e modernização dos sistemas elétrico e hidráulico. O investimento total na obra é de R\$ 23 milhões. A primeira fase do projeto foi essencial para restabelecer a segurança da estrutura.

Dinheiro Direto na Escola

A Secretaria de Estado da Educação (SED) realizou uma capacitação para orientar os técnicos responsáveis das 37 Coordenadorias Regionais de Educação (CREs) e do Instituto Estadual de Educação (IEE) sobre o uso dos programas e recursos do Programa Di-

nheiro Direto na Escola (PDDE) e Cartão de Pagamento do Estado de Santa Catarina (CPESC).

A formação ocorreu durante esta terça e quarta-feira, 1º e 2, em Florianópolis. Ao todo, 79 técnicos participaram da capacitação, que teve carga horária de 16 horas.

As 200 escolas destaques em alfabetização no RS

Governador Eduardo Leite elogia as instituições de ensino

Com o auditório lotado, representantes de 200 escolas estaduais e municipais estiveram presentes, na manhã desta quarta-feira (2/4), no Teatro da Feevale, em Novo Hamburgo, para receber as premiações do Programa Alfabetiza Tchê 2025. O evento celebrou as instituições de ensino da educação pública gaúcha que se destacaram pelos resultados de alfabetização nos anos iniciais do Ensino Fundamental.

A cerimônia contou com a presença do governador Eduardo Leite e da secretária da Educação, Raquel Teixeira, além de secretários municipais, dirigentes educacionais e diretores de escolas. Na abertura, os hinos nacional e rio-grandense foram interpretados pela jovem cantora Luiza Barbosa, que também foi estudante da Rede Estadual, em Sapiranga.

O governador falou sobre a importância do programa para a concatenação entre as redes de ensino na busca pela evolução do desempenho dos alunos. "O Estado não é apenas gestor da sua própria rede escolar, ele é responsável pela educação gaúcha, que tem as redes municipais como agen-



Representantes de 200 escolas estaduais e municipais estiveram presentes

tes fundamentais no processo de alfabetização. Por isso criamos o Alfabetiza Tchê, para uma colaboração entre Estado e municípios nesta missão tão importante. Só neste ano, aportamos R\$ 50 milhões para o programa. Educação é prioridade para o desenvolvimento e o futuro do Rio Grande, e essa é uma das tantas iniciativas que estamos empreendendo para promover uma transformação nesta área", afirmou Leite.

Os pequenos estudantes da Escola Oscar Konrath, de Sapiranga, fizeram ainda uma apresentação, recitando textos para demonstrar, na prática, a fluência leitora e os resultados do programa. Logo no início da programação, Raquel parabenizou os presentes, destacando que a alfabetização é a base de todo o processo de educação e, por isso, deve ser priorizada como uma das principais frentes de atuação das

escolas públicas.

"Quando falamos em alfabetizar, estamos falando em desenvolver as habilidades e competências do século XXI em cada criança, seja em escolas estaduais ou municipais. Essa é a essência do regime de colaboração: uma rede acolhedora, que entende a educação como território de oportunidades, onde todas as crianças têm direito a aprender e desenvolver seu potencial pleno", enfatizou.

Duplicação entre Matinhos e Pontal

O Departamento de Estradas de Rodagem do Paraná (DER/PR), autarquia da Secretaria de Infraestrutura e Logística (SEIL), contratou a duplicação em concreto da PR-412 entre Matinhos e Pontal do Paraná, no Litoral, um investimento de R\$ 274.500.000. O trecho tem 14,28 quilômetros de extensão, iniciando na ponte sobre o Canal de Matinhos e seguindo até o entroncamento com a PR-407, na localidade de Praia de Leste, em Pontal do Paraná.

"Chegamos agora na terceira grande obra da gestão Ratinho Junior para o Litoral paranaense. Tivemos a engorda da orla de Matinhos, a Ponte de Guaratuba, e vamos começar nos próximos dias a duplicação entre Matinhos e Praia de Leste" afirma o secretário de Infraestrutura e Logística, Sandro Alex.

"É um investimento bilionário que está transformando a região do Litoral, um polo turístico do Estado, recebendo



PR-412 terá investimento de R\$ 274,5 mi em trecho

milhares de visitantes todos os anos, e com uma estrutura cada vez melhor para acomodar esse pessoal, e trazer cada vez mais gente", acrescentou.

Está prevista uma pista central em pavimento rígido de concreto, vias marginais em pavimento asfáltico, novas pontes sobre o Canal de Matinhos e sobre o Rio Balneário, e um viaduto no entroncamento da rodovia com a Avenida Curitiba.

A pista atual terá sua plataforma alargada para ambos os

lados e o pavimento existente demolido, dando lugar ao pavimento rígido de concreto, com placas de 21 centímetros de espessura. Uma barreira de concreto vai separar as pistas duplicadas, enquanto canteiros com grama separarão o eixo central das marginais, exceto por agulhas de entrada e saída.

As vias marginais terão sentido único, com estacionamentos, uma calçada para pedestres e ciclovia bidirecional cada uma. Sob estas será posicionada

a rede de drenagem de águas da rodovia, buscando evitar o remanejamento de interferências, como redes subterrâneas e postes. A iluminação será instalada na pista central, nas vias marginais, no viaduto e próximo às pontes, nos passeios e ciclovias, entre outros locais.

"Vamos começar a obra pela implantação das novas vias marginais, ou seja, o tráfego de veículos vai ficar concentrado na pista central da PR-412 inicialmente. Conforme as marginais forem sendo liberadas vamos começando os primeiros serviços para alargar a pista da rodovia" explica o diretor-presidente do DER/PR, Fernando Furiatti. "Será garantido o acesso para as propriedades lindeiras, com bloqueios temporários ocorrendo com a maior brevidade possível".

A Ordem de Serviço da obra será emitida em breve, estabelecendo a data de início das atividades, que terão prazo de execução de 1.080 dias (36 meses, ou, três anos).

RS

Instituto-Geral de Perícias inaugura Sala Girassol

No Dia Mundial de Consolidação do Autismo, o Instituto-Geral de Perícias (IGP), inaugurou um espaço projetado para atender pessoas neuroatípicas durante o processo de emissão da carteira de identidade. A Sala Girassol, apresentada nesta quarta-feira (2/4), fica no Departamento de Identificação, na avenida Azenha, 255, e é a primeira do Rio Grande do Sul e uma das pioneiras do país destinada a este atendimento especial. De acordo com o diretor-geral adjunto do Instituto-Geral de Perícias, Marco Antônio Aurélio Cúrcio, o objetivo também é expandir este projeto para os demais postos de identificação.

PR

Oficina de coleta e despulpa do açaí juçara

Moradores da no Litoral do Paraná, participaram na quarta da 2ª Oficina de Coleta, Higienização e Despulpa de Juçara, fruta semelhante ao açaí amazônico. A iniciativa da Portos do Paraná busca estimular uma nova fonte de renda para as comunidades locais, predominantemente compostas por pescadores, além de promover a preservação da palmeira juçara, espécie ameaçada de extinção.

"Com o conhecimento da despulpa dos frutos, é possível uma mudança cultural, possibilitando renda às comunidades e incentivando o plantio das sementes", destacou o diretor de Meio Ambiente da Portos do Paraná, João Paulo Santana.

RS

R\$ 29 milhões em emendas parlamentares para a saúde

O governo do Estado, pagou na quarta R\$ 29,29 milhões de emendas parlamentares estaduais para a melhoria do atendimento aos usuários do Sistema Único de Saúde (SUS). Os valores fazem parte da Lei Orçamentária Anual (LOA) de 2025 do Rio Grande do Sul.

Porto Alegre foi o município que mais recebeu recursos, com R\$ 1,4 milhão. Novo Hamburgo (R\$ 650 mil), Soledade (R\$ 550 mil), Serafina Corrêa (R\$ 500 mil), Novo Hamburgo (R\$ 450 mil), Pelotas (R\$ 400 mil), Caxias do Sul (R\$ 230 mil) e Canoas (R\$ 200 mil) também estão entre os principais beneficiados com o pagamento.

PR

Concurso para criação de bengalas inteligentes

Como permitir que pessoas cegas ou com baixa visão, usuárias de bengala, possam antecipar obstáculos estáticos acima da linha da cintura? Esse é o desafio proposto no 1º Concurso Público de Inovação do Paraná - Desafio de Inovação: Bengalas Inteligentes, lançado pelo vice-governador Darci Piana na quarta, no Palácio Iguaçu. Com investimento de R\$ 2,8 milhões, a iniciativa é uma parceria entre o Governo do Estado e a Agência Brasileira de Desenvolvimento Industrial. O concurso tem como objetivo reconhecer e premiar protótipos de bengalas ou dispositivos complementares utilizados por pessoas com deficiência visual.

Termelétricas podem ameaçar o Cerrado

Com exclusividade ao Correio da Manhã, Ibama afirma que audiência pública de licitação não significa que órgão autorizará o empreendimento

Por Thamiris de Azevedo

O Correio da Manhã tem acompanhado de perto o processo de licenciamento para uma Usina Termelétrica (UTE) em Brasília, entre as regiões administrativas de Sambaíba e Recanto das Emas, com potência de e 1470 MegaWatts. Uma operação que se movimentava na surdina, envolvendo diversos interesses comerciais, que inclusive envolvem o empresário Carlos Suarez, conhecido como “Rei do Gás”, ganhou destaque depois de uma manifestação numa escola que seria desapropriada para a construção da usina. Depois disso, a audiência pública de licitação, marcada para março, foi suspensa. E a discussão só se intensifica.

2,5 milhões de carros

Em primeira mão à reportagem, o instituto internacional Arayara, organização científica e climática especializada em energia e direitos, disponibilizou ofício protocolado junto ao Instituto Brasileiro do Meio Ambiente (Ibama), em 21 de março, que elenca os malefícios da construção de Usinas Termelétricas (UTE) na região Centro-Oeste. Os pesquisadores afirmam que as instalações são um risco para o bioma do Cerrado, que detém quase 70% das bacias hidrográficas do Brasil.

O Cerrado ocupa 23% do território do país, com mais de 2 milhões de km². O documento destaca a necessidade de um estudo sinérgico cumulativo devido à proximidade das usinas, localizadas a apenas 120 quilômetros uma da outra. Além da termelétrica do DF, estão previstas mais duas outras na região Centro-Oeste. Juntas, elas irão emitir mais de 11,8 milhões de toneladas de CO₂ por ano, o equivalente à emissão de cerca de 2,5 milhões de automóveis durante um ano, o que corresponde a toda a frota de veículos do estado da Bahia.

Ao Correio, Jhon Wurdig, gerente de transição energética do Arayara, explica que o estudo é justamente para contemplar quanto de gás carbônico o empreendimento pode acumular com os três equipamentos em funcionamento. “Quando subir para a atmosfera, a soma da poluição das três usinas será somada. Mas o Ibama está avaliando a poluição dessas usinas de forma isolada”.

Sobre o caso, em nota, o Ibama disse ao jornal que não vai se posicionar, uma vez que estão agindo dentro da legalidade e não há obrigação vinculante sobre os estudos solicitados. Segundo a Arayara que, até o fechamento desta edição, o Ibama não respondeu ao ofício.

Licenciamentos

Sobre a usina do DF, porém, em entrevista exclusiva, o coordenador de Licenciamento Ambiental de Energia Nuclear, Térmica, Eólica e Outras Fontes Alternativas do Ibama, Eduardo Wagner, esclareceu como funciona o processo de emissão de licenciamentos para a construção de Usinas Termelétricas. Mas deixou claro: o Ibama ainda não tem concluído se irá ou não admitir a construção da termelétrica.

Wagner explica que o processo para instalação da UTE só se viabiliza por modalidade de leilão, considerando o alto custo do empreendimento. Destaca que, embora o órgão esteja emitindo a licença prévia para a empresa que visa construir a usina na capital, para dar continuidade ao procedimento e, na ocasião, emitir licença de instalação, é necessário que a empresa primeiro ganhe o leilão de energia.



Renata Sembay

Foto: Renata Sembay / ARAYARA.org

Poluição das termelétricas equivale à fumaça de 2,5 milhões de carros

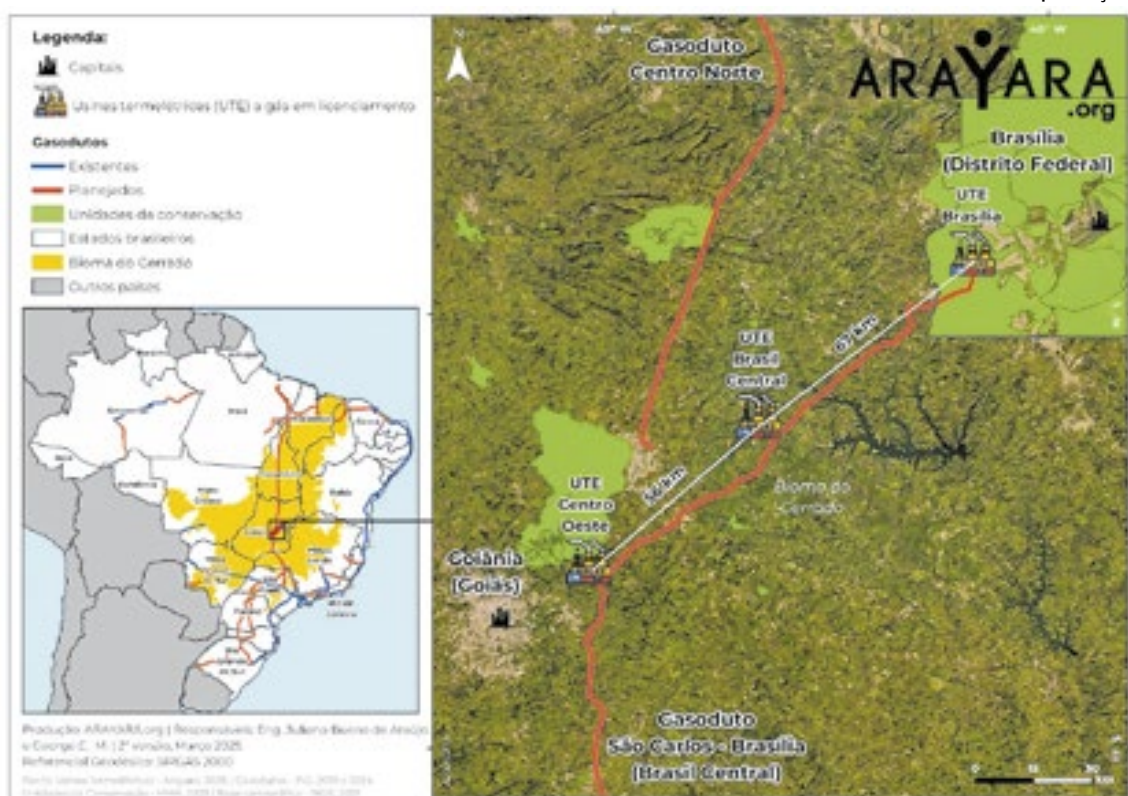

Ofício da Arayara ao Ibama mostra o risco ambiental

“Em outros termos, há muitos projetos especulativos. Nos últimos oito anos, emitimos cerca de 16 licenças prévias para projetos termelétricos, mas nenhuma venceu o leilão de energia”.

Além da licença prévia, o órgão destaca que ainda é necessária a licença de Instalação e, posteriormente, a licença de operação para o funcionamento do aparelho. Ou seja, são três licenças diferentes emitidas pelo Instituto.

Eduardo ressalta que não é o governo, seja federal ou local, que propõe projetos de UTE, e sim empresas interessadas. É nesse momento que o Ibama atua e inicia o processo de licenciamento. O primeiro passo, após análise do pedido, é a emissão do termo de referência detalhando o que a empresa precisa apresentar no Estudo de Impacto Ambiental (RIMA). Após verificação do estudo, abre-se o prazo de 45 dias para a audiência pública e, realizadas as etapas, pode-se alcançar a licença prévia.

“Todas as usinas acima de 300MW precisam ter o licenciamento através do Ibama. Hoje, no Centro Oeste, o Ibama está licenciando três usinas, e há mais uma com potência menor que 300MW sendo licenciada pelo próprio estado no Goiás”, informa.

“Em termos legais, o Ibama cuida apenas das questões ambientais. Todas as demais autorizações e licenças necessárias, a empresa precisa ir atrás dos órgãos competentes”, ressalta.

O Correio perguntou se apenas a Termo Norte está concorrendo a este leilão. Eduardo Wagner confirmou que sim.

Mas ressaltou: “Quero deixar claro que a audiência pública não significa que o empreendimento vai ser licenciado. É apenas uma das etapas do processo”.

Preocupações

Diante de todas as preocupações e riscos ambientais, o Correio da Manhã questionou: “Por que emitir uma licença prévia tendo em vista todos esses pontos? Inclusive o próprio estudo reconhece mais impactos negativos que positivos”.

O coordenador respondeu que o Instituto está ciente de todas as questões sensíveis e que os analistas também estão preocupados.

“Dar aceite ao estudo não significa que estamos dando aceite ao projeto todo. A análise de mérito está sendo feita agora. Qualquer estudo de impacto ambiental, seja de qual modalidade for, terá mais impactos negativos que positivos, por se tratar de remoção local, alteração do solo, etc. Isso é normal. O que a gente quer saber se é possível erradicar, mitigar ou controlar”, afirma.

Pré-requisito

O servidor explica que no caso é obrigatório que ocorra pelo menos uma audiência pública para esclarecer as informações à população.

“Na audiência, leva-se a informação do procedimento. A consultoria ambiental da empresa apresenta o RIMA, o Ibama apresenta o status do processo e os requisitos para a análise. O objetivo é produzir informações e diálogo”, afirma.

Em 12 de março, a audiência foi suspensa e, segundo fontes, a população não foi informada sobre o evento. Inicialmente marcada para 12 de fevereiro, a data foi corrigida após questionamentos ao Ibama, com a Termo Norte reconhecendo o erro na divulgação. Um novo comunicado indicou a audiência para 12 de março, mas um Mandado de Segurança protocolado no Tribunal de Justiça suspendeu o evento, alegando falta de tempo para analisar o estudo.

A reportagem questionou sobre o caso. Também foi perguntado se a instalação foi comunicada ao GDF, uma vez que em entrevistas anteriores, as secretarias do governo afirmaram não terem sido informados. Eduardo respondeu que a responsabilidade pela divulgação é da Termo Norte. Que dentro do Ibama, foram cumprido todos os trâmites legais, mas que a empresa publicou a data, em um primeiro momento, erroneamente.

Reunião

Membros do GDF confirmaram, anteriormente ao Correio da Manhã, que não estavam participando das tratativas da UTE, inclusive a Secretaria de Educação do DF (SEEDF).

Ocorre que, próximo ao local em que está prevista a instalação, existe uma unidade escolar pública. A Escola Classe Guariroba é a única escola do campo de Sambaíba e tem capacidade para acolher mais de 500 crianças do entorno.

O Correio da Manhã teve acesso ao processo SEI de licitação, e ele aponta uma contradição. Há um documento, datado de 4 de junho de 2024, de uma reunião, com assinaturas de representantes, no gabinete da Secretaria de Educação, para tratar da possibilidade de interdição da escola.

Dentre os presentes, havia um representante da Companhia Energética de Brasília (CEB), Odilton Vieira. A CEB confirmou a presença na reunião. Confrontada, a Secretaria de Educação respondeu com uma nota genérica.

“Até o presente momento, não recebeu nenhuma definição sobre a construção da usina em localização nas proximidades da Escola Classe Guariroba. A Pasta enfatiza que não há previsão de fechamento ou mudança da referida escola”, diz a Secretaria.

Denominador comum

Causa estranhamento o gasoduto, que nem está licenciado, estar no projeto da UTE. A transportadora de Gás do Brasil (TGBC) corre atrás do licenciamento para a instalação do aparelho, que ligaria São Carlos (SP) até Brasília, desde 2010. O projeto nunca saiu do papel.

A construção do gasoduto tem, desde então, idas e vindas. Como revelou a coluna Magnavita, o denominador comum que une o gasoduto à termelétrica chama-se Carlos Suarez. Ele é dono da Termonorte, que pretende fazer a termelétrica, sócio da CEBgás, a empresa de gás de Brasília, ligada à CEB, e sócio também da Transportadora de Gás Brasil Central S/A, com sede em Goiânia.

A CEBgás tem como o principal acionista a Termogás, que também pertence a Carlos Suarez. O gasoduto poderia existir sem a termelétrica, mas a termelétrica não é possível sem o gasoduto, porque precisaria do combustível transportado por ela.

Interessada em todo o milionário processo, a TGBC pediu celeridade no processo do Ibama. Como provocou a coluna Magnavita: “Se jabuti não sobe em árvore, usina termelétrica não brota no Cerrado brasileiro do nada”, provoca o diretor de redação do Correio da Manhã.