

Aliado diz que Lula 'extrapolou' ao reclamar do Ibama sobre exploração de petróleo na Margem Equatorial

CORREIO BASTIDORES (FERNANDO MOLICA) - PÁGINA 5

Supremo começa a julgar orçamento

Corte analisará primeiros casos concretos do novo escândalo. Polícia Federal faz novas investigações

CORREIO POLÍTICO (RUDOLFO LAGO) E PÁGINA 4

PGR perto de apresentar denúncia de Bolsonaro

Há uma expectativa de que Paulo Gonet conclua ainda antes do carnaval a denúncia que envolve o ex-presidente

PÁGINA 5

Comissões no Congresso só depois do carnaval

PÁGINA 4

País está mais vulnerável a novas crises de volatilidade cambial

Pexels/Olia Danilovich

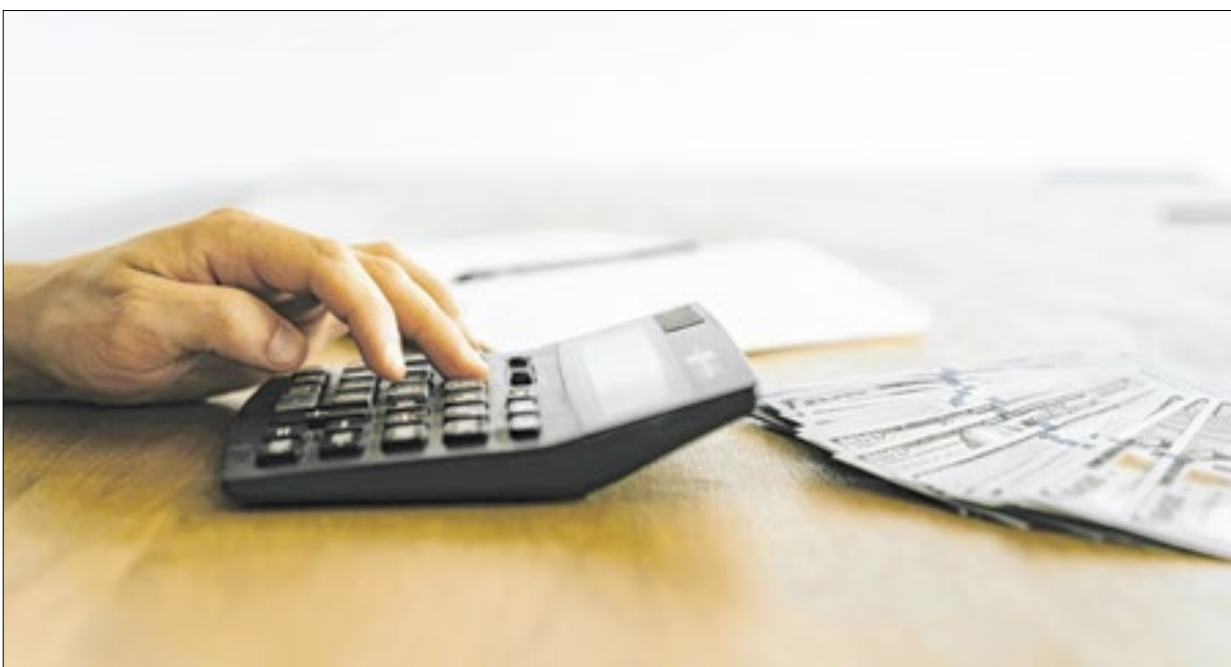

A necessidade recorrente do Banco Central, de 'queimar' as reservas de dólares nacionais para enfrentar os ataques contra o real, alimentados pela crescente desconfiança do mercado no ajuste fiscal do Planalto, tornou o país mais vulnerável a novas crises de volatilidade cambial (leia-se, choques internacionais), pois cobertura da dívida externa é hoje a menor em 17 anos. Tal cenário acendeu o 'sinal de alerta', sobretudo após a intervenção operada pelo Banco Central no câmbio, a maior da história do regime de flutuação.

PÁGINA 6

DF poderá ter tarifa zero no transporte

PÁGINA 10

2º CADERNO

Em clima de carnaval

À medida que o carnaval se aproxima vai aumentando a mobilização dos blocos de rua, que fazem a Cidade Maravilhosa transbordar de alegria. O Correio da Manhã publica a programação oficial dos blocos que vão desfilar neste fim de semana



Alexandre Macieira/Riotur

PÁGINA 1

Roteiro de pré-carnaval em todo DF

PÁGINAS 8 E 9

Lula defende pesquisas sobre petróleo

O presidente afirmou que a exploração de petróleo no Amapá só será considerada após estudos detalhados e reforçou o compromisso com critérios ambientais e energias limpas.

PÁGINA 11

Ceará registra queda nos roubos

Em janeiro, as Forças de Segurança do Ceará reduziram em 27,1% os Crimes Violentos contra o Patrimônio, com 877 roubos a menos, comparado ao mesmo período de 2024.

PÁGINA 12

Hamas vai soltar reféns sob termos de Israel

PÁGINA 7

Brasileiros se embolam com o Super Mundial

Representantes brasileiros no Super Mundial, Botafogo, Flamengo, Fluminense e Palmeiras terão um calendário apertado. Isso porque o Brasileiro será pausado no dia 12 de junho, apenas dois dias antes da competição.

PÁGINA 7



Chico Bruno

A "Orquestra Popular Salve Glória" movimentará o Distrito Federal com o ciclo de shows "Brasilidades", até março

PÁGINA 16

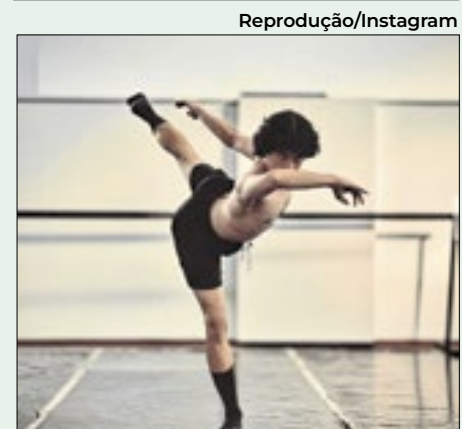

Reprodução/Instagram

Bailarino conquista bolsa no Canadá, mas precisa custear viagem. Em entrevista ao Correio, artista fala sobre dificuldades

PÁGINA 5

FERNANDO MOLICA

O Brasil queima suas fantasias e se aproximam do fim

PÁGINA 3

ARISTÓTELES DRUMMOND

A falta de memória do Congresso

PÁGINA 2

Presidente visita obras da COP30 em Belém, no Pará

O presidente Luiz Inácio Lula da Silva (PT) esteve em Belém nesta sexta-feira (14) para acompanhar as obras da COP30 e participar do anúncio de investimentos para o evento, sobrevoando projetos de urbanização, infraestrutura e combate a enchentes.



Ricardo Stuckert/PR

Presidente conheceu as obras e anunciou recursos

PÁGINA 11

PINGA-FOGO

■ **ADVOCACIA ENVERGONHADA** - Na lista de clientes de um grande escritório de advocacia do país, muitíssimo ligado à esquerda no poder, publicada no site da firma, nomes de peso em ordem alfabética: Banco Bradesco, Banco Itaú, Blackwood Capitais, CSN e até Daslu. Mas um nome chama atenção pela ausência: a Copape.

■ **A omissão é intrigante. Afinal, a empresa foi citada no relatório do Fórum Brasileiro de Segurança Pública como um dos braços do PCC no setor de combustíveis. Teria sido excluída da lista para evitar que o compliance dos outros clientes fizesse perguntas incômodas?**

■ **Ou será que foi apenas um esquecimento do advogado, que gosta de se autodenominar "o pitbull da advocacia"?**

■ **Além da advocacia na surdina, eles têm promovido a aproximação do radioativo cliente com medalhões do governo federal e das agências reguladoras.**

■ **HOTELARIA ANIMADA** - Ainda faltam mais de 15 dias para o Carnaval, mas a ocupação hoteleira no Rio de Janeiro está em alta graças ao show do cantor Sting e do Rio Open de Tennis, de acordo com pesquisas realizadas pelo HotéisRIO.

■ Para o show do britânico Sting, ex-líder da banda The Police, que acontece nesta sexta (14), a média na cidade estaria em 77,74%. A região de Copacabana/Leme aparece na dianteira com 95,27%, seguida de Ipanema/Leblon (81,62%) Barra/Recreio/São Conrado, com 80,03%, e Flamengo/Botafogo (72,42%).

■ Após dançar ao som do inglês, será a vez de acompanhar as exibições de tenistas de primeira linha no Rio Open de Tennis, que acontece de 15 a 23 de fevereiro, no Jockey. A média na cidade estaria em 71,51%, com destaque para a região de Copacabana/Leme, com 86,24%, seguida de Ipanema/Leblon (82,26%) Barra/Recreio/São Conrado (72,97%), e Flamengo/Botafogo (65,74%).

■ **PRESTAÇÃO DE CONTAS ESQUECIDA** - O Rio OPEN vai começar, sucesso de vendas, o evento organizado pela IMM com verba da Lei de Incentivo, só não tem sucesso na hora de prestar contas para o Governo do Estado vide anos anteriores que o mesmo teve

Juizado Especial do Torcedor e dos Grandes Eventos realizou 959 audiências nos últimos dois anos

O Juizado Especial do Torcedor e dos Grandes Eventos do Rio realizou de janeiro de 2023 a dezembro de 2024, 326 plantões em estádios de futebol, arenas e espaços e culturais, garantindo o atendimento jurídico nos eventos esportivos e artísticos com maior concentração de público. Nos últimos dois anos, o atendimento somou 972 ocorrências, com 959 audiências realizadas, que resultaram em determinações como afastamento individual de jogos e de torcida, autos de prisão em flagrante, retiradas de pessoas dos locais dos eventos, transações penais e aplicações de medidas cautelares, entre outras sanções.

Os números apresentados, na avaliação do coordenador do Comissão Judiciária de Articulação dos Juizados Especiais Cíveis Criminais em Eventos Esportivos, Culturais e Grandes Eventos (Cejesp), desembargador Agostinho Teixeira, atestam a importância da presença do Juizado do Torcedor e dos Grandes Eventos, nos espetáculos artísticos e esportivos. "Nossa presença evidencia para o público a presença



O desembargador Agostinho Teixeira, coordenador da Comissão Judiciária de Articulação dos Juizados Especiais Cíveis Criminais em Eventos Esportivos, Culturais e Grandes Eventos (Cejesp)

do Poder Judiciário. É uma forma de inibir as condutas delituosas nos eventos", avalia o desembargador.

Futebol, Carnaval e Rock in Rio

Nesses dois anos, o Juizado do Torcedor e dos Grandes Eventos esteve presente nos plantões realizados nos estádios de futebol do Maracanã,

Nilton Santos, São Januário, Luso Brasileiro, Elcyr Resende, em Saquarema, e Raulino de Oliveira, em Volta Redonda.

Também esteve presente, em 2023, nos principais shows realizados no Rio de Janeiro, como as apresentações do Cold Play, Roger Waters e Taylor Swift, Ivete Sangalo e Paul Mc Cartney, além da co-



Na sequência: secretário-geral do NURI-RJ, Pedro Leão Bispo; deputado estadual Danniell Librelon (REP); Claudio Goldenberg, presidente da Câmara de Comércio Brasil-Israel; vice-coordenadora do Nuri-RJ, Ana Paula Aguiar; Cônsul da Rússia, Andrei Petrov

contas reprovadas. Os Secretários que exerceram as funções nesse período do evento têm que ser responsabilizados.

■ **QUASE DOBROU** - Análise feita pelo Instituto Fecomércio de Pesquisas e Análises (IFec RJ), com base na Pesquisa Mensal de Serviços (PMS), do IBGE, de dezembro de 2024, mostrou que as atividades turísticas no Rio cresceram quase o dobro do percentual do Brasil no último ano.

■ O volume de serviços de turismo no estado do Rio cresceu em de-

zembro, com variação de 1,4% em relação a novembro e 9,6% na comparação interanual. Com isso, o estado acumulou alta de 6,3% no ano e nos últimos 12 meses.

■ No Brasil, o índice cresceu 2,8% no mês de dezembro e variou 9,5% na comparação interanual, acumulando alta de 3,5% no ano e nos últimos 12 meses.

■ **RELACIONAMENTO COM MERCADO** - A Transpetro foi a empresa-âncora convidada para o 2º Rede de Oportunidades Óleo, Gás e Naval (RdO) de 2025, even-

to realizado pela Firjan SENAI em parceria com o Sebrae/RJ. A Petronect, portal de compras do sistema Petrobras, também participou do evento, nesta semana, na sede da federação, no Centro do Rio, que reuniu cerca de 200 representantes de micro, pequenas e médias empresas fornecedoras de bens e serviços. O encontro promoveu mais de 70 reuniões entre os interlocutores.

■ **PEZÃO EM BRASÍLIA** - O prefeito de Pirai, Luiz Fernando Pezão, se reuniu com o presidente do IBGE (Instituto Brasileiro

de Geografia e Estatística), Márcio Pochmann, para discutir os limites territoriais do município. "Sempre destaquei a importância das grandes regiões em nosso município e o impacto significativo que elas têm no nosso progresso", disse Pezão, que negocia a instalação de grandes empresas em Pirai, sem revelar quais são. O encontro ocorreu em Brasília, onde Pezão está desde o início da semana por conta do encontro de prefeitos de todo o país. O prefeito, entre intervalos do evento, esteve ainda com os deputados Dr. Luizinho e Júlio Lopes. Promete voltar com novidades.

bertura da Parada LGBTQIA+ e do desfile das escolas de samba, no Sambódromo. Já em 2024, o Juizado atuou, ainda, no plantão de shows de Zeca Pagodinho, Madona, Roberto Carlos, Sorriso Maroto, Natiruts, Bruno Mars, além dos cinco dias de desfile do carnaval e dos sete dias de realização do Rock in Rio.

Criação do Juizado em 2003

O Juizado do Torcedor e dos Grandes Eventos foi instalado pelo Tribunal de Justiça do Rio de Janeiro, em 2003, pelo, então, presidente do TJRJ, desembargador Miguel Pachá. Com o objetivo de reduzir a violência nos jogos de futebol, foi instalado um posto do Juizado Especial Criminal no estádio do Maracanã.

O projeto foi coordenado pelo, na época, juiz auxiliar da Presidência Marcus Henrique Pinto Basílio (hoje, desembargador presidente da 7ª Câmara Criminal) e contou com a atuação do então juiz Murilo Kieling (atualmente, desembargador) como responsável pelo posto.

Núcleo de Relações Internacionais da Alerj empossa novos membros

O Núcleo de Relações Internacionais do Rio (NURI-RJ), vinculado à Frente Parlamentar de Humanização da Assembleia Legislativa do Estado do Rio de Janeiro (Alerj), deu posse a quatro novos membros nesta quarta-feira (12), em cerimônia no Edifício Lúcio Costa. Coordenado pelo deputado Danniell Librelon (REP), o núcleo atua no fortalecimento das relações internacionais, no desenvolvimento sustentável e no intercâmbio cultural.

Entre os empossados estão Claudio Goldenberg, da Câmara de Comércio Brasil-Israel, e Mônica Garcia, do Projeto Torre Verde Rocinha, além do atleta Leonardo Lorang e do empresário Arthur Chein. O evento contou com a presença de autoridades como o Cônsul da Rússia, Andrei Petrov.

Fernando Molica

O Brasil queima suas fantasias e se aproxima do fim

O incêndio que destruiu material de três escolas de samba serve de metáfora de um projeto de Brasil que, esgotado, queima suas fantasias de felicidade e de expectativa de futuro. Estamos perto do colapso definitivo do projeto baseado na escravidão, na exclusão e no saque aos cofres públicos.

Todos os dias temos sinais claros da falência desse modelo, é só andar pelas ruas e ver as notícias. Até hoje, e ao longo de pouco mais de 500 anos, o Brasil foi sendo mantido graças a uma combinação sórdida, que construiu uma das mais desiguais sociedades do mundo.

Uma estrutura mantida de pé com base no uso da força policial contra os mais pobres, com sucessivas ditaduras e graças a concessões pontuais que impediam uma ruptura, como

a legislação trabalhista. Mais recentemente, a estabilização da moeda e a redução da pobreza ajudaram a segurar a onda. Mas sinais de naufrágio são evidentes.

É impossível o país resistir ao sempre renovado acordo de elites que impede um sistema eficiente e generalizado de educação pública, que não se envergonha de estimular um modelo de segurança pública fincado no assassinato de pobres (entre eles, policiais), que se orgulha de passar a boiada em florestas, que não se constrange em renovar ataques sistemáticos ao dinheiro público. O domínio de partes do território nacional por organizações criminosas, algo que só ocorre com a leniência ou cumplicidade do Estado, é outra evidência do caos.

Os casos que têm vindo à tona de

desvios de dinheiro de emendas parlamentares tendem a se multiplicar caso a Polícia Federal, o Ministério Público e a Justiça tenham coragem e disposição para esmiuçar uma roubalheira aparentemente generalizada. Tudo indica haver uma sem-vergonhice institucionalizada, que, com o tempo, transformou as emendas num dos principais caminhos de desvio de dinheiro público, principal razão de ser de muitos dos protagonistas da política.

O mandato de Jair Bolsonaro teve ao menos a qualidade de mostrar a cara destrutiva e sem fantasias de um Brasil violento, grosseiro, inculto, orgulhoso de sua ignorância, que se refugia nos discursos patriótico e religioso para esconder o tamanho de seus ataques ao país.

Mas são evidentes em pratica-

mente todos os governos — municipais, estaduais e federal — os sinais da caricatura representada pelo bolsonarismo. Disposto a tudo para se manter no poder, o então presidente permitiu o orçamento secreto, que escancarou o mecanismo das emendas parlamentares.

Mas as concessões indevidas à Câmara e ao Senado vêm de longe, vale lembrar o que Fernando Henrique Cardoso fez para conseguir o direito à reeleição, o mensalão petista, a admissão de emendas obrigatórias por Dilma Rousseff, o tem que manter isso de Michel Temer.

Qualquer prefeito, governador e presidente tem que fazer concessões indevidas ao universo político. Isso, quando não comanda os próprios esquemas. Acordos com a oposição

tendem a não ser programáticos, costumam ser feitos para viabilizar malfeitos em troca de votos no Legislativo.

Não ter pra ter um país em que asfalto se esfale nos dedos, que pontes caem por falta de manutenção, que crianças tomam balas na cabeça, em que a maioria da população vive e trabalha de maneira indigna. As péssimas instalações do prédio que pegou fogo demonstram o tamanho do descaso com trabalhadores que, ironicamente, preparavam a nossa maior e bela festa. Nossas fantasias viraram cinzas — e isso é literal.

Como a história não para e sempre dá um jeito de se renovar e de se recriar, talvez a queima e o desabamento do país abram caminhos para um futuro melhor. Mas não nos iludamos, vai ser duro e muito cruel.

CORREIO POLÍTICO

POR RUDOLFO LAGO

Antônio Cruz/Agência Brasil



STF tende a ser duro nos julgamentos

STF e orçamento: cravo e ferradura

O desvio de recursos de emendas orçamentárias no Maranhão será o primeiro julgamento do Supremo Tribunal Federal (STF) a respeito da essa altura mais do que latente novo escândalo do orçamento. O caso envolve um suplente de deputado, Bosco Costa (SE) e dois deputados federais, Josimar Maranhãozinho e Pastor Gil. Os três são do PL. São acusados de par-

ticipar de um esquema que cobrou propina de R\$ 1,6 milhão para liberar R\$ 7 milhões de recursos de emendas para a cidade de Ribamar, no Maranhão. Sempre é prudente não fazer prognósticos sobre como um tribunal julgará um caso. Mas a expectativa é que o STF seja duro. Até porque esse tende a ser o primeiro caso de muitos. A Polícia Federal (PF) está investigando.

Todos os lados

E as informações é que poderá atingir esquerda e direita. Um exemplo disso é a ação que já houve na quarta-feira envolvendo o assessor de um deputado do PDT do Rio Grande do Sul, Afonso Mota. Há também o caso de Campo Formoso (BA), que envolve União Brasil.

Dino

Será difícil imaginar que o STF seja brando. Até porque se mostra unido quanto às determinações do ministro Flávio Dino, que cobra que os recursos cumpram os critérios de transparência e rastreabilidade, que o Congresso tem se recusado a obedecer.

Valter Campanato/Agência Brasil



Dino conduzirá reunião de conciliação

Corte fará conciliação para liberar os recursos

Ao mesmo tempo em que começará a julgar os casos, que deverão chegar às bancas nos próximos meses com as investigações da PF, o Supremo, por outro lado, começará a tentar uma conciliação para abrandar a crise com o Legislativo. Está marcada para o dia 27 de fevereiro uma primeira audiência reunindo

governo e Congresso com a Corte para tentar encontrar uma solução que libere os valores que Dino bloqueou no orçamento. As organizações que também patrocinam as ações no STF, como o Movimento de Combate à Corrupção Eleitoral (MCCE), estão apresentando recursos para participarem também da reunião.

Invisíveis

Não há justificativa para emendas invisíveis. E o destino irregular de muitas delas começa a se comprovar. Até agora, quem conduzia as negociações era aquele que era considerado o dono da chave do cofre, o ex-presidente da Câmara, Arthur Lira (PP-AL).

Lei

O Congresso insiste que a destinação das emendas cumpre uma lei aprovada. Mas a realidade é que os recursos seguiram escapando por brechas que não os tornam transparentes e rastreáveis. Quem destina a emenda? Para onde ela vai? Para qual obra?

Comando

Embora o novo presidente da Câmara, Hugo Motta (Republicanos-PB), tenha sido apoiado por Lira, o comando mudou. E Motta mostra-se mais suave na negociação. O problema é até que ponto ele e os demais estarão dispostos a desarticular o lucrativo esquema montado.

Pix

Um estudo da Transparência Brasil aponta que menos de 1% das chamadas emendas Pix – diretas aos municípios – tinham as informações sobre quem destinou, para onde e para quê. O estudo é de junho do ano passado. Estudou a liberação de mais de R\$ 8 bilhões.

STF julga primeiros casos envolvendo o orçamento

PF faz operação no Sul; Corte analisará caso no Maranhão

Por Gabriela Gallo e Rudolfo Lago

A Polícia Federal (PF) cumpriu, nesta quinta-feira (13), a Operação EmendaFest, que tem o objetivo de investigar crimes de desvios de recursos públicos, além de corrupção ativa e passiva. Foram onze mandados de busca e apreensão e dois mandados de busca pessoal. Dentre os alvos, está o chefe de gabinete do deputado federal Afonso Motta (PDT-RS), Lino Rogério Furtado, que foi afastado do cargo no mesmo dia. Segundo as apurações iniciais da PF, até o momento foi registrado que o gabinete de Afonso Motta teria encaminhado R\$ 1,07 milhões (dividido em dois repasses de R\$ 200.000 e um de R\$ 670.000) em emendas orçamentárias ao Hospital Ana Nery, na cidade de Santa Cruz do Sul (RS). Para cada repasse, houve, segundo a PF, um retorno de 6% como propina.

Além de Lino, outro alvo foi o lobista Cliver Fiegenbaum, que teria intermediado o desvio dos recursos públicos.

A operação da PF foi autorizada pelo ministro do Supremo Tribunal Federal (STF) Flávio Dino, para quem há “consistentes indícios de desvios de recursos públicos” dos valores repassados. Além disso, o magistrado afirmou que o próprio parlamentar não foi alvo da operação porque “somente a Suprema Corte pode supervisionar a investigação sobre a existência, ou não, do envolvimento do parlamentar”.

Ainda na quinta-feira, o deputado Afonso Motta se reuniu



Assessor de Motta foi alvo da operação da PF

com o presidente da Câmara Deputados, Hugo Motta (Republicanos-PB), para tratar do assunto. Ele negou qualquer envolvimento no caso.

STF

O caso do secretário de Afonso Motta não é a primeira investigação da Polícia Federal a apurar eventual irregularidade na destinação de emendas parlamentares. O primeiro a apresentar eventual irregularidade nas emendas parlamentares. A Operação Overclean apurou desvios na execução de obras na cidade de Campo Formoso, na Bahia. Essa investigação envolve Elmo Nascimento, prefeito da cidade, irmão do 2o vice-presidente da Câmara, Elmar Nascimento.

E o Supremo está prestes a

julgar a primeira ação concreta do novo escândalo do orçamento. Está agendado para o próximo dia 25 o julgamento das denúncias da Procuradoria-Geral da República (PGR) sobre o envolvimento dos deputados federais Pastor Gil (PL-MA) e Josimar Maranhãozinho (PL-MA) e do suplente de deputado Bosco Costa (PL-SE) em um esquema de desvio de emendas e corrupção passiva. O caso será avaliado pela primeira turma do Supremo. Caso acate a acusação da PGR, os parlamentares se tornarão réus e começará todo o trâmite judicial. O relator é o ministro Cristiano Zanin.

Segundo as investigações, 25% das emendas destinadas para a área de saúde da cidade São José de Ribamar, no Mara-

nhão, teriam sido usadas como pagamento de propina.

Para o advogado Melillo Dinis, integrante do Movimento de Combate à Corrupção Eleitoral (MCCE), que é uma dos autores da ação sobre o orçamento que tem o ministro Flávio Dino como relator, não é possível se fazer prognóstico sobre o que acontecerá no julgamento. “Mas as impressões são de que o Supremo está unido em torno da questão da falta de transparência no orçamento. Não é só o Dino”, observa em entrevista ao Correio da Manhã.

“O que se comenta é que a cada enxadada da Polícia Federal tem saído de lá muita minhoca”, comenta Melillo, com relação às apurações que acontecem sobre o orçamento.

Comissões na Câmara serão definidas após o carnaval

Por Gabriela Gallo

O presidente da Câmara dos Deputados Hugo Motta (Republicanos-PB), declarou que os nomes cotados para assumirem as presidências e vice-presidências das comissões permanentes da Casa devem ser definidos somente após o carnaval. Em conversa com a imprensa na manhã desta quinta-feira (13), o presidente da Câmara ainda reforçou que, apesar das presidências das comissões ainda não estarem definidas, os líderes partidários já estão discutindo internamente seus representantes.

“Os líderes estão começando a discutir internamente. Sempre tem um conflito porque mais de um partido prioriza as comissões mais importantes. Eu espero poder resolver isso e começar a discutir nos próximos dias para que no início de março a gente comece a fazer a instalação. Mas eu não quero fixar uma data”, disse.

Motta completou que as comissões especiais, instaladas temporariamente para analisar projetos específicos, serão definidas logo após a definição das 30 comissões permanentes. Hugo Motta confirmou que a comissão especial para tratar do voto distrital misto será instalada.

Expectativas

Como adiantado pelo Correio da Manhã, há alguns embates pelas lideranças pelo comando da Comissão de Constituição e Justiça (CCJ),

Marina Ramos/Câmara dos Deputados



Segundo Motta, partidos já articulam seus nomes

a mais importante da Casa. Os partidos União Brasil e MDB disputam a vaga. Durante o período de disputa eleitoral para a presidência da Câmara, uma das moedas de trocas propostas nas negociações entre os partidos para apoiar Hugo Motta, foi oferecer a presidência da CCJ para o deputado Elmar Nascimento (União Brasil-BA) ou outro representante do partido. Elmar acabou ficando com a 2a Vice-Presidência. Agora, pode sofrer constrangimentos. Espera-se que responda pelas agressões recentes que fez à jornalista Natália Portinari, do portal UOL.

Mesmo sem Elmar, o União cobiça a CCJ. Porém, o MDB entrou na jogada. Em 2023, no acordo firmado entre os parti-

dos para a composição da Mesa Diretora na segunda vitória de Arthur Lira (PP-AL), foi definido que a relatoria do Orçamento seria destinada para um dos partidos. A proposta era oferecer o orçamento como moeda de troca para quem não ficasse com a CCJ. Dessa forma, se o União Brasil ficar com a CCJ, o MDB assumiria o orçamento. Mas ambos os partidos querem a comissão.

PL

Segundo o Regimento Interno da Câmara dos Deputados, o maior partido da Casa (no caso, o Partido Liberal) tem direito a presidir seis comissões da Casa. Apesar do PL ainda não ter definido todas as comissões a que tem interesse,

o líder do partido na Câmara, Sóstenes Cavalcante (RJ), reforçou, em entrevista ao Poder 360, que o partido não abre mão de assumir o comando do máximo de comissões a que tiver direito.

A priori, a sigla manifestou interesse nas comissões de Saúde, Segurança Pública e Relações Exteriores e Defesa Nacional (CREDN). Mas enfrenta resistência nas três. O PL, por exemplo, pretende indicar o nome do deputado Eduardo Bolsonaro (PL-SP) para assumir o posto – o que desagradou o governo, que recomenda que a comissão seja presidida pelo deputado Beto Richa (PSDB-PR).

Senado

No outro lado do Congresso Nacional, o Senado Federal não apresenta tantas disputas para as presidências das comissões. Durante uma coletiva de imprensa na última semana, o novo presidente da Casa, Davi Alcolumbre (União Brasil-AP), confirmou que a distribuição dos comandos das comissões será realizada de maneira equilibrada.

Dentre os cotados estão: Otto Alencar (PSD-BA) para Comissão de Constituição e Justiça; Renan Calheiros (MDB-AL) e Marcelo Castro (MDB-PI) para Assuntos Econômicos (CAE) e Assuntos Sociais (CAS); Flávio Bolsonaro (PL-RJ) para Segurança Pública, e Damares Alves (Republicanos-DF) em Direitos Humanos.

PGR deve apresentar denúncia contra Bolsonaro

Expectativa é que ação seja concluída ainda antes do carnaval

Por Karoline Cavalcante

A expectativa em torno de uma possível denúncia da Procuradoria-Geral da República (PGR) contra o ex-presidente Jair Bolsonaro (PL) por sua suposta tentativa de golpe em 2022 está prestes a se concretizar. A previsão é que a conclusão das investigações e a ação da PGR seja finalizada até o fim de fevereiro, antes ainda, portanto, do carnaval. Para garantir que o caso seja analisado pelo Supremo Tribunal Federal (STF) ainda em 2025 — evitando que se arraste até o ano eleitoral de 2026 —, o procurador-geral da República, Paulo Gonet, adotará uma estratégia de fatiamento das acusações.

De acordo com informações inicialmente publicadas pelo jornal O Globo, a intenção é individualizar a responsabilidade dos envolvidos, permitindo que o processo avance sem que todos os acusados sejam analisados em um único momento. A primeira leva de denúncias deve incluir Bolsonaro, o ex-ministro da Defesa, general Walter Braga Netto, além de outros membros da alta cúpula envolvida na trama.

Golpe

Em novembro de 2024, a Polícia Federal (PF) indiciou 37 pessoas — e depois, mais três — pela existência de uma suposta organização criminosa responsável por planejar um golpe de Estado contra o governo eleito em 2022. Entre os nomes, além de Bolsonaro e Braga Netto, fazem parte da lista o presidente do PL, Valdemar Costa Neto; os ex-ministros do Gabinete de Segurança Institucional (GSI) Augusto Heleno e



Tânia Rego/Agência Brasil

Bolsonaro planeja viajar pelo país para angariar apoio

da Justiça e Segurança Pública Anderson Torres, entre outros. Todos foram enquadrados pelos crimes de abolição violenta do Estado Democrático de Direito, golpe de Estado e organização criminosa.

De acordo com a acusação, o planejamento detalhado pelos investigados contemplava a utilização de recursos humanos e bélicos para a execução das ações, incluindo técnicas militares avançadas. Previa, ainda, o assassinato do presidente da República, Luiz Inácio Lula da Silva (PT), do vice-presidente Geraldo Alckmin (PSB) e do ministro do STF Alexandre de Moraes, que, na época, presidia o Tribunal Superior Eleitoral (TSE).

"Perseguição política"

Em meio a esse cenário, segundo informações da CNN, o ex-presidente Bolsonaro planeja retomar sua agenda de viagens pelo Brasil nas próximas semanas, com o objetivo de

reforçar sua narrativa de perseguição política e angariar apoio popular antes da possível denúncia da PGR.

O trâmite

A especialista em advocacia criminal, Karolyne Guimarães, explicou que após o oferecimento da denúncia pela PGR, a primeira medida será a análise do relator, no caso o ministro Alexandre de Moraes, para verificar se existem elementos claros que justifiquem a absolvição sumária — decisão judicial que absolve o réu de todas as acusações —, como a ausência de crime, de culpa ou de indícios de autoria.

Caso não seja o caso de arquivamento, o acusado será notificado e terá um prazo de 15 dias para apresentar uma resposta escrita, podendo alegar preliminares, pedir a rejeição da denúncia ou a produção de provas, como depoimentos testemunhais ou documentos. "Apresentada ou não a respos-

ta, a denúncia será submetida à deliberação do plenário do STF para análise de recebimento ou rejeição da denúncia", afirmou a advogada.

Se a denúncia for aceita, a instrução do processo terá início, com a oitiva de testemunhas, o interrogatório do réu e a apresentação de defesa final, que poderá incluir sustentação oral. O plenário do STF, então, será responsável por julgar o caso e determinar a sentença.

"O ex-presidente Jair Bolsonaro se tornará réu na ação penal caso seja recebida a denúncia. O STF poderá, no curso da ação, caso presentes os requisitos legais, deferir medidas cautelares contra o ex-presidente da República, como a prisão preventiva ou outra modalidade, como tornozeleira", disse a especialista. "Caso condenado, antes mesmo de transitar em julgado a sentença, poderá ser iniciado cumprimento de pena, por exemplo, eventual decretação de prisão preventiva".

Ex-policial bolsonarista é condenado a 20 anos de prisão

Reprodução X

O ex-policial penal bolsonarista Jorge Guarinho, 40, foi condenado nesta quinta-feira (13) a 20 anos de prisão em regime fechado pelo assassinato do guarda municipal e militante petista Marcelo Arruda, então com 50 anos, em Foz do Iguaçu (PR).

O crime foi o mais emblemático da última campanha à Presidência, em 2022, e forçou um debate nacional sobre violência na política.

A sentença foi lida pela juíza Michelle Pacheco Cintra Stadler, da 1ª Vara Privativa do Tribunal do Júri de Curitiba, após decisão dos sete jurados, sendo quatro mulheres e três homens.

Recurso

O advogado de Guarinho, Ercio Quaresma, disse que vai recorrer, por considerar a pena excessiva, e buscar uma decisão liminar para mantê-lo em prisão domiciliar. "Ele não foi abençoado com o milagre de ficar bom [em referência às condições de saúde do acusado, que tem usado muletas depois do crime]. Então o Estado não tem condição de mantê-lo acautelado." Na ocasião, Guarinho trocou tiros com Arruda, e ficou ferido.

Guarinho obteve a prisão domiciliar em setembro, mas, com a decisão do júri desta quinta, ele segue para o regime fechado.

O ex-policial penal foi acusado pelo Ministério Público



Guarinho matou Arruda durante sua festa de aniversário

de homicídio duplamente qualificado, por motivo fútil (divergência política) e perigo comum (disparo de tiros em um ambiente com outras pessoas). As qualificadoras foram acolhidas pelo júri.

Recado

O promotor de Justiça Lucas Cavini Leonardi disse que a decisão do júri "reafirma o Estado democrático de Direito".

"É um recado muito bem dado pela sociedade de Curitiba de que quem comete um crime por ser intolerante vai pagar e vai pagar caro", disse o promotor.

Relembre

Em 9 de julho de 2022, Guarinho invadiu a festa de Marcelo, que comemorava 50 anos de idade no salão de um clube em Foz do Iguaçu, junto com familiares e amigos.

O petista usava uma camiseta com a imagem do então candidato Lula, e a decoração fazia referências ao PT, como balões vermelhos. Guarinho e Marcelo não se conheciam, mas, ao saber do tema da festa, o então policial penal resolveu ir até o local gritando o nome de Jair Bolsonaro (PL) em provocação aos convidados.

"Idiotice"

No equipamento de som de seu carro, ligou uma playlist com músicas da campanha do então presidente. No depoimento que prestou ao júri, na noite de quarta-feira (12), Guarinho justificou que foi até lá "por brincadeira". Acrescentou que hoje avalia ter sido uma "idiotice".

No dia do crime, Marcelo respondeu à provocação, gritando "[Bolsonaro] na cadeia", e, após uma rápida discussão com Guarinho, pegou terra e jogou no carro do policial penal. Guarinho foi embora, mas voltou pouco tempo depois.

No depoimento ao júri, Guarinho alega que voltou ao clube porque teria percebido que seu filho de pouco mais de um mês, que estava dentro do carro, teria sido atingido com um pouco de terra.

Na segunda vez que apareceu na festa, Guarinho desceu do carro, e a policial civil Pamela Silva, companheira de Marcelo, mostrou seu distintivo, pedindo que ele fosse embora. Mas Guarinho viu Marcelo ao fundo, atrás de Pamela, e começou a atirar nele. Marcelo foi atingido com dois tiros.

Ele chegou a ser levado para um hospital, mas morreu na madrugada do dia seguinte, 10 de julho.

Catarina Scortecchi (Folhapress)

CORREIO BASTIDORES

POR FERNANDO MOLICA



Deputado afirma que houve indelicadeza

Aliado de Lula critica presidente no caso Ibama

Ministro do Meio Ambiente de Lula entre 2008 e 2010, o deputado estadual Carlos Minc (PSB-RJ) afirmou que o presidente foi indelicado ao criticar o Ibama no caso dos estudos relacionados à exploração de petróleo na região da foz do Rio Amazonas.

Lula classificou de "lenga-lenga" a demora do Ibama em autorizar trabalhos de pesquisa so-

bre a existência de petróleo na costa do Amapá. Disse também que o órgão parece atuar contra o governo.

À coluna, Minc, que é aliado de Lula, frisou ser necessário respeitar decisões técnicas. Ressaltou o Ibama não é "xiita": como exemplo citou as licenças ambientais que autorizam a exploração de petróleo no pré-sal. Elogiou os profissionais do órgão.

Pressões

Minc lembrou que o governo sofre "pressões e contra-pressões", que ele mesmo, no ministério, teve que administrar interesses diversos. Para ele, Lula "extrapolou" ao reclamar do Ibama. Suplente do Ibama, Rodrigo Agostinho é filiado ao PSB.

Transição

O deputado fluminense também criticou a ênfase na exploração do petróleo às vésperas da COP-30. Para ele, o país, "terra do sol, vento e da biomassa", tem que dar exemplo na transição energética. "Se o Brasil não fizer isso, nenhum país poderá fazer", afirmou.



Bombeiros atuam no prédio que pegou fogo no Rio

Prédio incendiado: processos contra empresa

A SMTEX Indústria e Comércio de Roupas, uma das empresas que funcionariam no prédio onde houve o incêndio que destruiu fantasias de escolas de samba cariocas, é figurinha fácil em processos, quase sempre como ré. O site Escavador cita 84 ações — em 96%, está no pólo passivo, ou seja, é acusada. Há principal-

mente processos trabalhistas relacionados à cobrança de impostos federais e estaduais. Em setembro de 2023, um apartamento num prédio que fica de fundos para o local que pegou fogo, foi leiloado para o pagamento de dívidas, entre elas, uma de caráter trabalhista. O imóvel foi vendido por R\$ 90 mil.

Inaptas

Como o Correio Bastidores publicou ontem, a SMTEX e a Maximus Ramo, a outra empresa que funcionaria no número 129 da Rua Roberto Silva, em Ramos, zona norte do Rio, estão oficialmente inativas, classificadas como "inaptas" pelo site da Receita Federal.

Fornecedora

Na mesma fachada que exibe o nome da Maxitex, mas no número 145 da rua, há um portão com o nome de outra confecção Bravo Zulu, que faz uniformes. Esta empresa é fornecedora de organizações militares. Em 2021, recebeu R\$ 68.169,00 do Comando da Marinha.

Sem quadra

O perfil do Instagram da Associação dos Docentes da UFRJ publicou que a Defesa Civil do Rio interditou parte da quadra de esportes e um muro do entorno do Colégio de Aplicação da universidade, na Lagoa, zona sul do Rio. Há risco de desabamento.

Sem aulas

Segundo a Adufrj, o assunto foi tratado na reunião de ontem do Conselho Universitário — alunos estão sem poder ter aulas de educação física. A reitoria culpa a falta de verbas, mas alega que, desde 2020, duas empresas desistiram de executar obras no CAP.

CORREIO ECONÔMICO

Reprodução site conexos



Investimentos de nacionais somaram alta anual de 12,6%

Anbima: investimentos de brasileiros somam R\$ 7,3 bi

Exibindo uma alta de 12,6%, no comparativo anual, o volume financeiro dos investimentos de brasileiros totalizou R\$ 7,3 bilhões, no final de dezembro de 2024, apontam dados divulgados, nessa quinta-feira (13), pela Anbima (Associação Brasileira das Entidades dos Mercados Financeiro e de Capitais), ao atribuir tal performance à expansão de 15,4%, pelo mesmo

cálculo, do varejo de alta renda. Outro segmento que também contribuiu para o resultado geral foi o varejo tradicional, que avançou 13,6%, seguido do private, com elevação de 8,7%. Se considerado em volume absoluto, a alta renda somou R\$ 2,572 trilhões, ao passo que o varejo tradicional totalizou R\$ 2,427 trilhões e o private, R\$ 2,296 trilhões.

Renda fixa

Segundo o vice-presidente do Fórum de Distribuição da Anbima, "no private, tivemos um ano com poucos eventos de liquidez que são comuns nesse segmento, como IPOs e follow ons". E conclui: "O ano de 2024 foi o ano da renda fixa", sentencia Effting.

Participação

Já os títulos e valores mobiliários responderam por 46% dos investimentos, seguidos por fundos de investimento, previdência e poupança. Entre os títulos e valores mobiliários, Effting destacou produtos isentos como letras, CRAs, CRIs, bem como as debêntures incentivadas.



Portal Ibre FGV

Entidade acentua que o clima hoje é de 'baixa confiança'

Confiança industrial exhibe estabilidade em fevereiro

O Índice de Confiança do Empresário Industrial (Icpei) se manteve em 49,1 pontos, de janeiro para fevereiro, indicando pessimismo do empresariado, segundo divulgou, nessa quinta (13), a CNI.

A especialista em Políticas e Indústria da CNI, Cláudia Perdigão, diz que o pessimismo dos empresários impacta as decisões

de negócio. "Em um cenário de baixa confiança, espera-se desaceleração de investimentos. Após 2024 registrar evolução muito positiva, essa queda na confiança pode impactar o andamento dos projetos não executados no ano passado e ficaram para 2025. Isso acende um sinal de alerta para os próximos meses", diz.

Condições piores

Segundo a pesquisa, "embora a avaliação dos empresários sobre o momento das empresas e da economia brasileira tenha melhorado levemente, o indicador continua abaixo da linha de 50 pontos, indicando que as condições atuais estão piores do que há seis meses".

Boa expectativa

Já o Índice de Expectativas, estável em 51,5 pontos, indica cenário mais positivo no curto prazo. Para a CNI, o resultado é unicamente explicado pelas boas expectativas para as empresas, pois as avaliações sobre a economia num "futuro próximo" seguem negativas.

Desaceleração

A Federação das Indústrias do Estado de São Paulo (Fiesp) acredita que a próxima divulgação do Produto Interno Bruto (PIB) mostrará uma desaceleração do setor. O crescimento do PIB da indústria em geral, caiu de 0,6%, no terceiro trimestre (3T24), para 0,3% no 4T24.

PIB

A previsão da Fiesp é de crescimento de 0,5% no quarto trimestre de 2024 como um todo, menor do que a taxa registrada no terceiro trimestre: 0,9%. Com isso, o PIB deve mostrar crescimento de 3,5% em 2024 e de 3,6% para a indústria de transformação, projeta a entidade.

‘Queima’ de reservas pôs país em condição mais vulnerável

Tal condição precária se agravou, após as intervenções cambiais do BC

Reprodução site politizei

Por Marcello Sigwalt

A necessidade recorrente do Banco Central (BC), de 'queimar' as reservas de dólares nacionais para enfrentar os ataques contra o real, alimentados pela crescente desconfiança do mercado no ajuste fiscal do Planalto, tornou o país mais vulnerável a novas crises de volatilidade cambial (leia-se, choques internacionais), pois a cobertura da dívida externa é hoje a menor em 17 anos.

Tal cenário acendeu o 'sinal de alerta', sobretudo após a intervenção operada pelo Banco Central (BC) no câmbio, a maior da história do regime de flutuação.

Além da deterioração flagrante das contas externas, em razão da mencionada intervenção cambial do BC, igualmente piorou o déficit de transações correntes (entradas e saídas de recursos). Apesar dos temores, economistas entendem que o cenário não é, ainda, alarmante, uma vez que a trajetória atual sugere desaceleração econômica, o que, aliada ao encareci-



Menor cobertura de dívida externa em 17 anos acionou o sinal de alerta do mercado

mento do dólar e valorização do real, indica uma redução significativa das importações. Especialistas creem que o BC não retomará a venda de dólares com a mesma intensidade.

Embora os investimentos estrangeiros diretos atinjam US\$ 71 bilhões (R\$ 408 bilhões), estes são incapazes de financiar, 'com tanta folga', o

déficit nas transações correntes, que mais do que dobrou: de US\$ 24,5 bilhões, ou 1,1% do Produto Interno Bruto (PIB), em 2023; para US\$ 56 bilhões, ou 2,5% do PIB, em 2024.

O economista-chefe do Anbank, Alex Fuste, avaliou que, embora suas reservas internacionais tenham atingido US\$ 329,7 bilhões em reservas, o

país se tornou mais vulnerável a choques vindos do exterior. "Como o que temos pela frente, fruto da estratégia de tarifas (de Trump), é um choque externo por escassez de dólares, posso dizer que o Brasil hoje está em situação mais vulnerável. Isso é o que nós, investidores com foco em mercados emergentes, observamos", disparou.

Bolsa ganha 'tração' e avança 0,38%

O Ibovespa operou bem perto da estabilidade ao longo da maior parte da sessão, e conseguiu sustentar leve ganho no fechamento, chegando ao pico na reta final, após mergulho de 1,69% ontem, no que foi sua maior perda desde 18 de dezembro. Hoje, subiu 0,38%, aos 124.850,18 pontos, praticamente na máxima no fechamento, entre mínima de 123.777,69 e os 124.852,88 pontos no melhor momento da

sessão, em que saiu de abertura a 124.372,20. Após ter sido reforçado ontem pelo vencimento de opções sobre o Ibovespa, o giro ficou hoje em R\$ 17,8 bilhões.

O dia foi de variações contidas para as ações de maior peso no índice – destaque para a recuperação de Bradesco, com a ON em alta de 1,79% e a PN, de 1,37%, no fechamento. Vale ON encerrou perto da estabilidade (+0,13%). Petrobras

também subiu levemente, com a ON em alta de 0,28% e a PN, de 0,11%.

Os contratos futuros do petróleo fecharam em queda nesta quinta-feira, ainda pressionados pela possível paz entre a Rússia e Ucrânia, e pelo anúncio de tarifas recíprocas pelo presidente dos EUA, Donald Trump.

Após a leitura de ontem do índice de preços ao consumidor (CPI) nos EUA, a atenção glo-

bal se voltou para a inflação no atacado, referente ao índice de preços ao produtor (PPI) – que surpreendeu, em alta de 0,4% em janeiro, acima da projeção de 0,3%, aponta Ian Toro, especialista de renda variável da Melver. "Esse aumento nos custos de produção levanta preocupações sobre a persistência da inflação, reforçando discurso de Jerome Powell, presidente do Fed, de que não tem pressa em reduzir os juros."

Varejo: vendas têm maior alta em 13 anos

Marcelo Camargo - Agência Brasil



Vendas do comércio varejista têm maior alta em 13 anos

As vendas no comércio varejista fecharam 2024 com alta de 4,7%, o maior crescimento desde 2012 (8,4%). Em dezembro de 2024, frente a novembro, as vendas no comércio no país variaram negativamente 0,1%, resultado considerado estabilizado. Já a média móvel trimestral mostrou variação nula (0,0%) no trimestre finalizado em dezembro. Os dados são da Pesquisa Mensal do Comércio (PMC), divulgada hoje (13) pelo IBGE.

"Um aspecto importante sobre o varejo restrito na perspectiva anual é de que, na margem, viemos de dois meses de estabilidade (novembro e dezembro). No entanto, vale lembrar que essa estabilidade sustenta um patamar recorde que foi atingido em outubro de 2024, ou seja, é uma estabilização na alta", avalia o gerente da pesquisa, Cristiano Santos.

No comércio varejista ampliado, que inclui, além do va-

rejo, as atividades de Veículos, motos, partes e peças, Material de construção e Atacado especializado em produtos alimentícios, bebidas e fumo, o volume de vendas em dezembro de 2024 caiu 1,1% frente ao mês imediatamente anterior, após queda de 1,4% em novembro.

Com isso, fechou 2024 acumulando alta de 4,1%, a maior desde 2021, quando havia registrado 4,5%.

Maioria de atividades em alta

Oito das onze atividades pesquisadas, no âmbito do

varejo ampliado, fecharam o ano no campo positivo: Artigos farmacêuticos, médicos, ortopédicos e de perfumaria (14,2%), Veículos e motos, partes e peças (11,7%), Outros artigos de uso pessoal e doméstico (7,1%), Material de construção (4,7%), Hiper, supermercados, produtos alimentícios, bebidas e fumo (4,6%), Móveis e eletrodomésticos (4,2%), Tecidos, vestuário e calçados (2,8%) e Equipamentos e material para escritório, informática e comunicação (0,7%).

"Em termos setoriais, o grande destaque foi o setor farmacêutico, que é a única atividade a sustentar também oito anos de crescimento contínuo. Nesse caso, ambos os subsectores cresceram ao longo de 2024: tanto o de produtos farmacêuticos em si quanto o de perfumaria e cosméticos", afirma Cristiano.

IBGE: safra recorde de 325 mi de ton

A safra brasileira de cereais, leguminosas e oleaginosas deve alcançar um recorde de 325,3 milhões de toneladas em 2025, de acordo com a estimativa de janeiro do Levantamento Sistemático da Produção Agrícola (LSPA), divulgado hoje (13) pelo IBGE. Este resultado é 11,1%, ou 32,6 milhões de toneladas, maior do que a safra obtida em 2024 (292,7 milhões de toneladas) e 0,8% maior (1,7 milhão de tonela-

das) do que o prognóstico de dezembro de 2024.

A área a ser colhida deve ser de 80,9 milhões de hectares, um aumento de 2,4% frente à área colhida em 2024 (1,8 milhão de hectares a mais). Em relação ao mês anterior, a área a ser colhida aumentou em 472.102 hectares (0,6%).

Em relação à produção, algodão e soja devem bater recordes. A estimativa para a produção de algodão é de 9,0

milhões de toneladas, um acréscimo de 1,6% tanto em relação ao terceiro prognóstico para 2025, realizado em dezembro de 2024, quanto em relação à safra de 2024. Já a soja teve redução de 0,4% em relação ao último prognóstico e aumento de 14,9% em comparação à safra do ano passado, chegando a 166,5 milhões de toneladas. Quanto ao milho, a estimativa da produção foi de 124,1 milhões de toneladas, cresci-

mentos de 3,0% em relação ao 3º prognóstico (dezembro) e de 8,2% em relação ao volume produzido em 2024.

O gerente da pesquisa, Carlos Barradas, explicou este fenômeno. "O clima está beneficiando as lavouras, embora as chuvas tenham demorado a chegar. Desde os meses de outubro e novembro, tem chovido bem, com exceção da Região Sul, que já apresenta algumas secas".

CORREIO ESPORTIVO

CALENDÁRIO

O Super Mundial criou uma segunda "pré-temporada" para 16 clubes da Série A. Eles terão cerca de um mês para treinos e preparação para o segundo semestre do ano.

Além do Brasileiro, as Copas Libertadores e do Brasil também não terão jogos entre junho e julho. Já a Sul-Americana tem seus playoffs programados para 16 e 23 de julho. A última rodada do Campeonato Brasileiro será 21 de dezembro.

CBF divulga tabela do Brasileiro

A CBF divulgou a tabela do Campeonato Brasileiro de 2025. Os destaques da 1ª rodada ficam para Palmeiras x Botafogo, Vasco x Santos e Flamengo x Inter. O campeonato será interrompido na 12ª rodada para a disputa do Mundial de Clubes. Palmei-

ras, Flamengo, Fluminense, Botafogo são os participantes da competição. A CBF soltou a tabela, o regulamento e os documentos técnicos do Brasileiro antes do conselho técnico da Série A para cumprir o que está previsto na legislação.

Recuperação

O atacante Adson está em fase final de recuperação da cirurgia para remoção da placa da tíbia e já voltou a treinar em campo. O Vasco espera que ele fique à disposição de Fábio Carille até março.

Em risco

Pelo lado do Botafogo, o zagueiro Alexander Barboza foi expulso. Cleiton e ele podem perder até 22 jogos, caso o TJD-RJ entenda que suas ações no clássico foram atos de agressão graves.

Suspensos

Após a vexatória briga campal que roubou as cenas em Flamengo 1x0 Botafogo, o Rubro-Negro teve duas baixas para o clássico contra o Vasco: o capitão Gerson e o zagueiro Cleiton.

Estádio

Após o Estádio Zinho de Oliveira, em Marabá, ser vetado pela CBF, o Águia de Marabá deve mandar seu jogo contra o Fluminense, pela Copa do Brasil, no Estádio Rosenão, em Parauapebas.



Mundial pode beneficiar rivais

Complicações do Mundial

Brasileiros vão sofrer com calendário do Super Mundial da FIFA

Representantes brasileiros no Super Mundial, Botafogo, Flamengo, Fluminense e Palmeiras terão um calendário para lá de apertado. Isso porque o Campeonato Brasileiro será pausado no dia 12 de junho, apenas dois dias antes do início da competição continental.

O Palmeiras será o primeiro brasileiro a jogar pelo Super Mundial, e por isso terá o pior calendário. O time alviverde terá até quatro dias entre seu último compromisso pelo Brasileiro (entre os dias 11 e 12 de junho) e a estreia contra o Porto, no dia 15, às 20h.

Botafogo e Flamengo terão um dia a mais de "folga". Os cariocas jogam pela primeira vez no Super Mundial no dia 16 de junho, contra Seattle Sounders (EUA), às 00h, e Esperance (TUN), às 23h, respectivamente. Já o Fluminense possuirá quase uma semana entre seu último compromisso pelo Brasileiro e o primeiro



Super Mundial embola vida de quarteto e refresca demais times do Campeonato Brasileiro

pelo Super Mundial. O Tricolor entra em campo pela competição continental no dia 17 de junho, às 14h, contra o Borussia Dortmund.

Além disso, os clubes ganharão uma dor de cabeça caso cheguem à final, já que o Bra-

sileiro será retomado antes do término do Super Mundial. Segundo o calendário divulgado pela CBF, o torneio nacional voltará entre os dias 12 e 14 de julho. A decisão do Mundial será no dia 13 do mesmo mês.

Botafogo e Palmeiras ain-

da terão clássicos na volta do Brasileiro. Os cariocas terão um embate contra o Vasco, enquanto os paulistas enfrentarão o Santos. Ainda pela 13ª rodada, o Flamengo jogará contra o São Paulo e o Fluminense visitará o Mirassol.

Gramado do Maracanã segue ruim

O gramado do Maracanã continua sendo um problema. Após o clássico contra o Botafogo, os jogadores do Flamengo voltaram a reclamar do campo e também da bola. A Ferj convocou uma reunião nesta quinta-feira para tratar sobre o tema.

O campo do Maracanã está duro, segundo os jogadores. Isso já tinha gerado algumas reclamações depois do Fla-Flu e voltou a ser tema nesta quarta-feira.

A Greenleaf, empresa responsável pela manutenção do gramado, prometeu uma melhora. Eles asseguram que haverá sensação de maciez para o jogo entre Flamengo x Vasco, no próximo sábado. Diante do Botafogo, porém, ainda não foi possível sentir mudança.

"O gramado está um pouco duro. A bola não está boa, quica muito. Mas estão todos jogando na mesma condição, então temos de adaptar e jogar", disse

o lateral do Flamengo, Varela.

"O campo estava bastante duro. Se pudermos melhorar, melhora o espetáculo. Dois times com times bastante técnicos em campo, isso tem me surpreendido. Se tivermos um gramado melhor, uma bola melhor, só potencializa o campeonato e o produto", afirmou o defensor do Flamengo, Danilo.

A Ferj reuniu todos os clubes na última quinta-feira (13) para falar não só sobre os gra-

mados do Campeonato Carioca, mas também sobre a bola da Penalty, objeto de reclamações do Fla há várias rodadas.

Penalty e Greenleaf estiveram presentes. A ideia é colocar todos frente a frente para "esclarecimentos, acertos e ajustes". As reclamações sobre a Penalty se estendem ao Paulistão. Neymar também reclamou da bola da marca.

Por Igor Siqueira e Luiza Sá (Folhapress)

INTERNACIONAL

CORREIO NO MUNDO

CONTRADIÇÃO

Apesar de Trump ter dito que usaria Guantánamo para prender os imigrantes "mais perigosos", a base militar em Cuba também está sendo usada para deter os considerados "não violentos" e de "baixo risco", segundo revelou a CBS News.

Documentos que a CBS teve acesso mostram que imigrantes não condenados por crimes violentos estariam na base norte-americana. A lista de detentos pode incluir pessoas que não tem qualquer antecedente criminal, mas receberam ordens de deportação por mera violação civil de imigração.

Informação foi confirmada por um porta-voz do Departamento de Segurança Interna dos EUA à CBS News. "Além de abrigar membros de gangues violentas e outros estrangeiros ilegais de alta ameaça, Guantánamo Bay também abriga outros estrangeiros ilegais com ordens finais de deportação. Cada um dos detentos em Guantánamo Bay tem uma ordem final de deportação. Todos esses indivíduos cometeram um crime ao entrar ilegalmente nos Estados Unidos."

Cerca de 100 migrantes não autorizados estavam detidos em Guantánamo até o final da última terça-feira (11). Todos eles eram adultos venezuelanos e ficariam no local até que possam ser deportados. O governo da Venezuela vem rejeitando os voos de deportação dos EUA.

Argentina aprova Lei da Ficha Limpa

Javier Milei e os seus aliados conseguiram maioria entre os deputados da Argentina para aprovar uma Lei da Ficha Limpa que impede a candidatura de condenados em segunda instância por corrupção. O texto ainda precisa do aval do Senado para entrar o vigor, o que é considerado muito mais complexo, mas já é um revés simbólico para a ex-presidente Cristina Kir-

chner, vista como alvo da medida. Ela está condenada em 2ª instância. O texto propõe modificar a Lei Orgânica de Partidos Políticos para barrar das eleições os envolvidos em delitos contra a administração pública. A condenação em segunda instância tem de ter ocorrido no mínimo 180 dias antes da eleição.

Por Mayara Paixão (Folhapress)



Trump não cumpriu a palavra

Hamis soltará mais reféns

Hamis promete soltar reféns segundo termos da trégua com Israel

Por Igor Gielow (Folhapress)

Dois dias depois de Israel ameaçar retomar a guerra na Faixa de Gaza, o Hamis prometeu que irá retomar a libertação de reféns sequestrados no ataque de 7 de outubro de 2023 neste sábado (15). Em comunicado, disse que o fará segundo os termos da trégua em vigor.

O premiê do Estado judeu, Binyamin Netanyahu, havia endurecido sua posição após o grupo terrorista palestino dizer na segunda (10) que iria adiar a soltura prevista porque considerava que o cessar-fogo estava sendo violado pelo rival.

Na terça (11), o presidente Donald Trump, fiador do acordo pelo lado dos EUA, havia dado um ultimato: o Hamis deveria soltar todos os reféns remanescentes, estimados em 76, incluindo 35 mortos, até o meio-dia do sábado.

Isso não era o combinado. Segundo a trégua, que envolve



Representantes do Hamis concordaram com os termos

Qatar e Egito como intermediários também, numa primeira fase 33 reféns seriam trocados por centenas de prisioneiros palestinos. Até aqui, 16 foram soltos e o Hamis indicou no comunicado que mais 3 o serão no sábado.

Netanyahu havia dito concordar com o ultimato de

Trump, mas não incluiu um número de reféns na sua ameaça. Na quinta (13), o governo israelense disse que espera que ao menos os três cativos que já eram esperados sejam libertados.

Ainda assim, mantém o tom de ameaça. As posições militares foram reforçadas em torno de Gaza e reservistas, convocados.

A entrada de Trump na equação da guerra no Oriente Médio alterou a dinâmica do conflito, iniciado quando o Hamis atacou o Estado judeu de forma inédita, matando quase 1.200 pessoas e sequestrando outras 251 - 174 deles foram soltos numa trégua em novembro de 2023, em resgates militares ou agora.

O americano, após patrocinar a trégua que passou a valer em 19 de janeiro, um dia antes de sua posse, surpreendeu o mundo com uma proposta segundo a qual os EUA tomariam a Faixa de Gaza para reconstruí-la como um resort mediterrâneo.

Os palestinos, diz Trump, teriam de ser removidos para "casas melhores e bonitas na região", e sugeriu que Jordânia e Egito deveriam recebê-los. Não haveria direito de retorno ao território. O plano foi universalmente condenado, exceto pelo governo israelense e a ultradireita que o apoia.

Ucrânia rejeita paz imposta por Trump e Putin

A negociação de paz para acabar com a Guerra da Ucrânia sugerida por Donald Trump a Vladimir Putin em um telefonema gerou um terremoto político. A União Europeia e o governo ucraniano correram para dizer que qualquer conversa precisa incluir Kiev.

Após ter tido os contatos iniciais rejeitados por Moscou, que considerou seu termos vagos e favoráveis a Volodimir Zelenski, Trump fez seu movimento na quarta (12). Ligou para o russo, com quem ficou

uma hora e meia ao telefone, e depois relatou o teor da conversa ao ucraniano.

No seu caótico estilo, misturando postagens na rede Truth Social e falas a repórteres na Casa Branca, Trump disse que irá se encontrar com Putin, provavelmente na Arábia Saudita, disse que a Ucrânia deverá perder territórios e que nunca será admitida na aliança militar Otan.

Nesta quinta (13), a chefe da diplomacia do bloco europeu, a estoniana Kaja Kallas, disse que "qualquer acordo por trás das

nossas costas não vai funcionar". "Qualquer acerto rápido será um acordo sujo, algo que não funcionou antes", disse.

Quando era premiê de seu país, Kallas ficou famosa por sua instância anti-Putin agressiva. "Apaziguamento não vai funcionar. Se a Ucrânia decidir resistir, nós estaremos com ela", afirmou.

Em entrevista ao site Politico, o primeiro-ministro alemão, Olaf Scholz, foi mais realista. "Para mim está bem claro que não deve haver solução [para

a guerra]. que não envolva os EUA. A próxima missão é garantir que não haja uma paz imposta [aos ucranianos]", disse.

Enquanto os políticos debatem, a economia reagiu de forma positiva às notícias. O rublo teve valorização e está no patamar mais alto ante o dólar desde setembro, enquanto os títulos soberanos em moeda americana da Ucrânia também apresentaram ganhos expressivos.

Por Igor Gielow (Folhapress)

CNC: Carnaval deve garantir R\$ 12 bilhões em faturamento

Projeção aponta cerca de 32 mil empregos temporários durante a folia

As festas de Carnaval por todo país prometem aquecer a econômica e o turismo nacional. Para este ano de 2025 é esperado um faturamento de R\$ 12,03 bilhões, tornando esta edição a mais lucrativa, desde o ano de 2015. A projeção é da Confederação Nacional do Comércio de Bens, Serviços e Turismo (CNC) que estima um crescimento de 2,1% em relação ao ano anterior.

De acordo com as informações divulgadas pelo Ministério do Turismo, entre os setores que mais devem movimentar a economia brasileira no período, está o de "Bares e Restaurantes", com projeção de faturar R\$ 5,4 bilhões; seguidos pelo "Transporte de passageiros" (R\$ 3,31 bilhões); e "Hospedagem" (R\$ 1,28 bilhão). Juntos, esses segmentos responderão por 83% da receita gerada pelo turismo durante os dias de folia.

Com esses indicadores positivos, o Carnaval de 2025 promete movimentar a economia, como explicou o ministro do Turismo, Celso Sabino. "O Carnaval é uma festividade cultural importante que também impulsiona o turismo, movimentando diversos setores da economia, gerando renda, empregos e



Alexandre Macieira | Riotur

Rio de Janeiro já está em clima de Carnaval com blocos e megablocos pela cidade, além dos ensaios técnicos na Sapucaí

inclusão. É uma oportunidade ímpar para empreendedores ampliarem seus negócios", destacou Sabino.

Segundo a CNC, a alta na projeção da época carnavalesca deste ano está na expectativa da entrada de turistas internacionais no Brasil. A previsão é de que serão 868,4 mil visitantes vindo de fora do país, superando o recorde

de 2018 e maior do que o registrado em 2024, quando foi registrado 833,3 mil turistas.

Empregos

Para milhares de brasileiros, a época de Carnaval é uma oportunidade de renda extra impulsionada pela movimentação turística e pela oferta de empregos temporários em todos os segmentos. Ainda con-

forme as informações da CNC, a expectativa é que sejam criadas cerca de 32,6 mil vagas no período, com maior concentração em bares e restaurantes (22,85 mil); hospedagem (4,06 mil); e transporte (3,31 mil). Após a folia, cerca de 7% dessas vagas podem se tornar efetivas, garantindo melhores condições de trabalho ao profissional que se destacar.

Hotelaria

Com a proximidade da festividade que este ano será no mês de março, a movimentação na rede de hotéis em destinos tradicionais já está elevada. No Rio de Janeiro, por exemplo, 87% dos quartos devem estar ocupados, conforme estimativa divulgada pelo Sindicato Patronal dos Meios de Hos-

pedagem da cidade (Hotéis-RIO). Já em São Paulo, a média deve ficar em 73%, com algumas cidades do Litoral Norte, como Caraguatatuba, e da Baixada Santista, como Itanhaém, operando com lotação máxima, de acordo com informações das prefeituras dos respectivos municípios.

No Nordeste, Salvador já registra 75% de ocupação hoteleira em janeiro, impulsionada pelas festas pré-carnavalescas, e deve manter ou superar esse índice nos dias oficiais da folia. Em Natal (RN), a ocupação hoteleira deve atingir 85%, um crescimento de 4% em relação ao ano passado e em Recife (PE), a expectativa é que 96% dos quartos de hotéis sejam ocupados.

Outros estados também projetam crescimento, conforme divulgado pelo Ministério do Turismo: Em Minas Gerais, a expectativa é de um aumento de 40% no faturamento da rede hoteleira. No Pará, os municípios do interior serão os principais destinos, com ocupação variando entre 85% e 100%, conforme o Sindicato dos Hotéis, Bares, Restaurantes e Similares do Estado (SHRBS-PA).

> veraooficialdobrasil.prefeitura.rio

RIO O verão oficial do Brasil

Bondinho ou asa-delta? Banho de mar ou de cachoeira? Samba no largo ou funk na laje? Limonada ou mate? Em nenhum outro lugar do mundo, você pode viver tantas alegrias no verão. Por isso, o mundo escolheu viver o verão no Rio. Aproveite, essa é a nossa casa. Essa é a nossa estação.

PREFEITURA
RIO

CORREIO NACIONAL



Gestantes do Norte enfrentam distâncias maiores

Fiocruz aponta desigualdades no acesso ao parto hospitalar

Um estudo dos pesquisadores do Centro de Desenvolvimento Tecnológico em Saúde (CDTS/Fiocruz) reforça a existência de desigualdades no acesso ao parto hospitalar no país. Foram mapeados 6,9 milhões de partos em dois períodos distintos: em 2010-2011 e 2018-2019.

O artigo publicado na revista *The Lancet Regional Health – Americas* mostra que, no biênio 2018-2019, uma em cada quatro mulheres (27,3%) precisou sair do município em que vivia para dar à luz

em hospitais do SUS. Em 2010-2011, esse percentual tinha sido de 23,6%.

A distância e o tempo de viagem também cresceram, 31,1% e 33,6, respectivamente.

O deslocamento médio era de 54 km e passou a ser de 70,8 km. A duração média das viagens passou de 63,1 minutos para 84,3 minutos. O estudo reforça que a questão geográfica, relativa à dificuldade de acesso aos hospitais, pode ter impactos negativos na saúde de gestantes e bebês.

Casos de SRAG aumentam

O Boletim InfoGripe da Fiocruz alerta para a tendência de aumento de casos de Síndrome Respiratória Aguda Grave (SRAG) entre crianças e adolescentes, especialmente entre 5 e 14 anos, com a volta às aulas.

Pesquisadora do Boletim InfoGripe, Tatiana Portella destaca que esse

cenário tem sido registrado principalmente no estado de Goiás e no Distrito Federal.

O retorno ao ano letivo, quando as crianças passam mais tempo em ambientes fechados, em maior contato e com menor circulação de ar, favorece a transmissão dos vírus respiratórios.

Invasão aos sistemas do CNJ

A Polícia Federal (PF) deflagrou na última quinta-feira (13) a operação Data Change, que tem como alvo um grupo criminoso que conseguiu invadir os sistemas de execução penal e de mandados de prisão mantidos pelo Conselho Nacional de Justiça (CNJ) visando soltar criminosos de alta pe-

culabilidade.

Os agentes cumpriram oito mandados de busca e apreensão em Goiânia. Há a suspeita de que advogados participaram das fraudes.

A seccional do estado de Goiás da Ordem dos Advogados do Brasil (OAB) disse acompanhar as diligências.

Betadinutximabe no SUS

O betadinutximabe, cujo nome comercial é Qarziba, passará a ser ofertado pelo Sistema Único de Saúde (SUS) em até 180 dias.

O medicamento é usado no tratamento de neuroblastoma, terceiro tipo de câncer mais recorrente em crianças, perdendo apenas para a leucemia e

tumores cerebrais.

O prazo final para a oferta na rede pública está em portaria do Ministério da Saúde publicada esta semana no Diário Oficial da União.

A medicação ofertada pelo SUS será voltada para o tratamento de neuroblastoma de alto risco na fase de manutenção.

Sem mais fugas

“Tenho a convicção de que a fuga na Penitenciária Federal em Mossoró foi a única e a última no Sistema Penitenciário Federal”, afirmou o ministro da Justiça e Segurança Pública, Ricardo Lewandowski, durante apresentação do balanço das ações implementadas

após o caso que ocorreu, em fevereiro de 2024, no Rio Grande do Norte (RN).

Lewandowski reforçou ainda que o governo está comprometido com o fortalecimento do sistema prisional, assegurando o cumprimento da legislação e dos preceitos constitucionais.

Enfrentamento ao assédio

O Ministério das Mulheres instituiu, nesta quinta-feira (13/2), o Plano Setorial de Prevenção e Enfrentamento do Assédio e da Discriminação no âmbito da pasta. A medida, que se aplica a todas as servidoras (es), empregadas (os) e terceirizadas (os) que prestam serviços no

órgão, tem como objetivo estabelecer diretrizes para a promoção de um ambiente de trabalho ético, seguro, inclusivo e alinhado aos princípios de desenvolvimento sustentável. Também estão previstas a criação de cartilhas, vídeos educativos e guias práticos.

Brasil é estratégico para eficiência energética global

Diretor da Irena discute com Silveira preparativos para a COP30

O diretor-geral da Agência Internacional de Energia Renovável (Irena, sigla em inglês), Francesco La Camera, disse nesta quinta-feira (13), que o Brasil, por ocupar com sua matriz elétrica majoritariamente renovável uma posição de liderança global, especialmente no que diz respeito à energia hídrica, é estratégico para que o planeta alcance o objetivo de dobrar a eficiência energética e triplicar a capacidade de fontes renováveis como solar, eólica e hídrica.

“No ano passado, o Brasil demonstrou a capacidade de impulsionar o setor com um acréscimo de mais de nove gigawatts de energias renováveis em sua matriz”, ressaltou após se reunir com o ministro de Minas e Energia, Alexandre Silveira, para tratar de uma agenda comum nos preparativos para a 30ª Conferência das Nações Unidas sobre Mudanças Climáticas (COP30), em novembro, em Belém.

La Camera está em Brasília para uma série de reuniões com o governo federal e outros atores do setor energético para tratar de estratégias de cooperação para a transição



Divulgação/ABEEólica

País tem cooperado na elaboração de estratégias para atrair recursos

energética global.

Por manifestar essa capacidade de liderança, a agência tem incluído o Brasil nos trabalhos de elaboração do relatório sobre as perspectivas de transição para as energias renováveis na América Latina, que deverá ser publicado ainda este ano. O governo federal também tem cooperado na elaboração de estratégias para atrair recursos internacionais para o setor.

“Penso que concordamos

em realizar um fórum de investimento no primeiro trimestre do próximo ano, como seguimento da COP 30”, adiantou La Camera sobre a conversa com Silveira.

A cooperação ocorre antes mesmo de o Brasil se tornar membro da agência, já que o processo interrompido no governo anterior foi retomado oficialmente em janeiro deste ano, durante a 15ª Assembleia Geral da Agência Internacio-

nal de Energias Renováveis, em Abu Dhabi, nos Emirados Árabes.

O ministro Alexandre Silveira foi convidado a participar de um dos painéis da assembleia geral para apresentar políticas públicas que favoreceram o crescimento das renováveis no Brasil, como o Luz para Todos e o programa Energias da Amazônia, além de novas iniciativas como o Combustível do Futuro.

Casos de dengue no Brasil caem 60%

José Cruz/Agência Brasil



Registros de casos de sorotipo 3 em SP preocupam

Dados do Painel de Monitoramento das Arboviroses indicam que o Brasil registrou, ao longo das seis primeiras semanas de 2025, um total de 281.049 casos prováveis de dengue. O número representa uma redução de cerca de 60% em relação ao mesmo período do ano passado, quando foram contabilizados 698.482 casos prováveis da doença.

Em nota, o Ministério da Saúde avaliou a redução como substancial e um reflexo da mobilização nacional promovida pela pasta de forma conjunta com estados e municípios. “O resultado é parte do Plano de Ação para Redução dos Impactos das Arboviroses, lançado pelo Governo Federal em setembro de 2024.”

Entre as unidades federativas, 17 registraram redução nos casos prováveis de dengue, sendo que as maiores quedas foram identificadas no Distrito Federal, no Rio de Janeiro, em Minas Gerais, no Amapá e no Paraná. Já em dez estados,

incluindo Tocantins e Pernambuco, houve aumento no comparativo com as seis primeiras semanas de 2024.

Em relação à incidência, os estados com maior número de casos prováveis por 100 mil habitantes são Acre, São Paulo, Mato Grosso, Goiás e Minas Gerais. São Paulo figura como estado com o maior número de casos prováveis do país: 164.463 mil apenas em 2025, um aumento de cerca de 60%

em relação ao mesmo período do ano passado.

Segundo a pasta, a elevação preocupa, sobretudo em razão da presença de casos de infecção pelo sorotipo 3, que não circulava no país de forma predominante há mais de 15 anos. “Neste momento, por exemplo, a Força Nacional do SUS [Sistema Único de Saúde] mantém equipe em São José do Rio Preto, no interior do estado.”

Este mês, a Organiza-

ção Pan-Americana da Saúde (Opas) emitiu alerta epidemiológico sobre o risco elevado de surtos de dengue tipo 3 nas Américas. De acordo com a entidade, a circulação do sorotipo já foi registrada em diversos países do continente – incluindo Brasil, Colômbia, Costa Rica, Guatemala, México e Peru.

“A Opas pede aos países que reforcem sua vigilância, o diagnóstico precoce e a gestão clínica para que possam enfrentar um potencial aumento de casos de dengue”, destacou a organização, em nota. O comunicado cita ainda que a Argentina chegou a registrar alguns casos de dengue tipo 3 em 2024.

O vírus da dengue conta, ao todo, com quatro sorotipos distintos, sendo que a imunidade contra um sorotipo oferece proteção vitalícia apenas contra esse sorotipo específico. “O que significa que infecções subsequentes com outros sorotipos podem aumentar o risco de formas graves da doença”, destacou a organização.

STF

STF define que Pode Público não é o responsável

O Supremo Tribunal Federal decidiu na quinta que órgãos públicos não respondem automaticamente pelo pagamento de verbas trabalhistas de empresas terceirizadas que não pagaram seus funcionários. A decisão vale para empresas que prestam serviços para o governo. Pela decisão, a responsabilidade deve ser provada e ocorrerá nos casos em que os órgãos tiverem conhecimento da falta de pagamento dos terceirizados e não tomarem providências.

A maioria dos ministros entendeu que cabe à parte autora da ação trabalhista o ônus da prova, ou seja, o trabalhador deve provar que o órgão público não fiscalizou o contrato.

STJ

Comprovante autenticado de indisponibilidade do sistema

Para facilitar a vida dos advogados que precisam demonstrar o cumprimento de prazos processuais, o Superior Tribunal de Justiça (STJ) passou a fornecer um comprovante autenticado de indisponibilidade dos seus sistemas informatizados.

A indisponibilidade temporária das aplicações informatizadas pode impedir a interposição de recursos, a busca ou a consulta processual, o acesso a citações, intimações ou notificações eletrônicas, bem como ao próprio site do tribunal.

A prorrogação do prazo, no entanto, não é automática e deve ser solicitada pelo advogado.

TSE

Registro de prefeito eleito é considerado regular

Na sessão de quinta, o Tribunal Superior Eleitoral (TSE) considerou regular o registro de candidatura de Nerci Santin (MDB), prefeito reeleito de Abelardo Luz (SC) nas Eleições 2024. De maneira unânime, os ministros acompanharam o voto do relator, ministro Antonio Carlos Ferreira, que rejeitou a hipótese do exercício de um terceiro mandato consecutivo do político no cargo.

Com a decisão, o Plenário confirmou o entendimento do Tribunal Regional Eleitoral de Santa Catarina que negou os recursos movidos pelo Ministério Público Eleitoral e pela Coligação Aliança por Abelardo Luz contra o candidato.

TCU

Segurança das pontes é assunto no Tribunal

O Tribunal de Contas da União (TCU) começou, nesta terça-feira (11/2), a ouvir a população sobre a qualidade e segurança das pontes em rodovias do país.

A consulta tem foco na experiência do usuário e é feita por meio de questionário na página do TCU, no qual o usuário informa o estado, município e rodovia em que a ponte se encontra.

Nas respostas, o cidadão pode descrever aspectos como iluminação, sinalização, largura das vias, rachaduras, entre outros.

O objetivo é saber se o usuário se sente seguro ao trafegar pelas pontes do Brasil.

CORREIO CENTRO-OESTE

Tarifa zero será realidade no DF aos domingos e feriados

Medida começa em 1º de março e beneficia metrô e ônibus



Lúcio Bernardo Jr/Agência Brasília

Governador afirmou que medida será um teste e que estuda estendê-la para mais dias

Por Mateus Lincoln

A partir de 1º de março, o transporte público do Distrito Federal será gratuito aos domingos e feriados. O anúncio foi feito pelo governador Ibaneis Rocha (MDB), que destacou que a medida abrangerá ônibus e metrô, beneficiando os usuários do transporte coletivo, estimulando o turismo e fortalecendo o comércio.

“A população não precisará

pagar passagem aos domingos e feriados. Essa decisão favorece quem mais precisa e contribui para a economia da cidade”, afirmou o governador.

Ao Metrô, Ibaneis informou que subsídio necessário para custear a gratuidade está estimado em aproximadamente R\$ 30 milhões.

O deputado Max Maciel (Psol), presidente da Comissão de Transporte e Mobilidade Urbana (CTMU) da Câmara

Legislativa, elogiou a decisão, mas ressaltou a necessidade de fiscalização.

“O governo acerta ao testar a tarifa zero, mas é essencial auditar o sistema e revisar sua modelagem para garantir transparência”, afirmou ele em nota.

Max também criticou o veto à Lei Distrital nº 7.467/2024, que propunha um fundo específico para financiar o transporte gratuito.

O professor Carlos Penna

Brescianini, pesquisador em Mobilidade Urbana, alertou para riscos relacionados à remuneração das empresas de ônibus.

“O modelo, como parece estar sendo anunciado pelo GDF, depende da quantidade de passageiros transportados, o que pode gerar distorções e falta de transparência”, frisou.

Penna explicou que uma das estruturas utilizadas para a tarifa zero acontece quando o governo adquire, aluga ou faz *leasing* de ônibus com motoristas, operando rotas de portas abertas, sem cobrança de passagem.

Nesse modelo, de acordo com o professor, o custo do transporte seria totalmente subsidiado, sem depender da quantidade de passageiros.

O especialista também chama atenção para outras questões em aberto para a implementação da medida. “Atualmente, estão contratadas empresas nesse setor que operam sob uma licitação já contestada na Justiça anteriormente”, explicou.

O GDF ainda não divulgou detalhes sobre a medida. O DF agora se junta a outras oito cidades brasileiras com propostas similares de gratuidade.

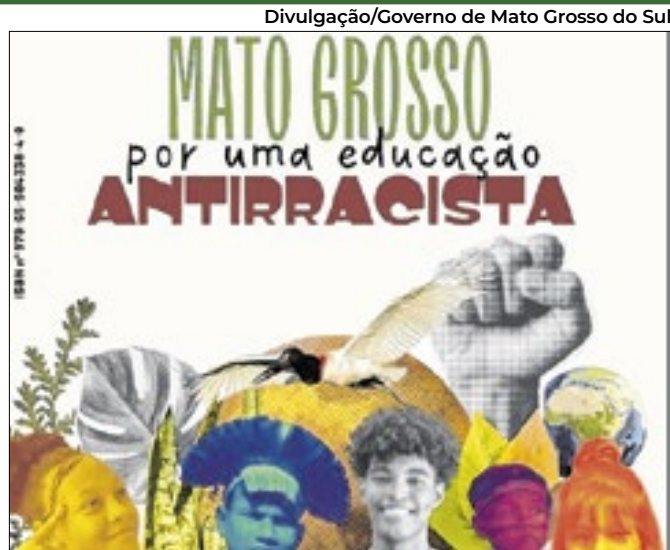

Divulgação/Governo de Mato Grosso do Sul

Professores e alunos da rede estadual recebem material

Cartilha antirracista é distribuída em Mato Grosso

A Secretaria de Educação de Mato Grosso (Seduc-MT) iniciou a distribuição da cartilha “Mato Grosso: Por uma Educação Antirracista” nas escolas da rede estadual.

O material serve como guia para a implementação de práticas pedagógicas que valorizam a diversidade cultural e promovem o respeito às diferenças.

A iniciativa faz parte da política de Educação Étnico-Racial da Seduc e busca ampliar o combate ao racismo no ambiente

escolar em 2025.

Com 29 páginas, a cartilha apresenta conceitos sobre relações étnico-raciais, leis antirracistas, termos e expressões, além de sugestões de atividades e leituras.

O conteúdo, segundo a Secretaria de Comunicação estadual, inclui QR codes que direcionam para materiais complementares. A proposta é fornecer subsídios para que educadores abordem o tema de forma mais efetiva, contribuindo para uma formação cidadã inclusiva.

Dengue

A Secretaria de Saúde de Mato Grosso do Sul iniciou a distribuição de 41 mil testes rápidos de dengue para todo o estado. 36.000 unidades já foram enviadas, e 5.775 permanecem em estoque para emergências. A distribuição segue critérios epidemiológicos, priorizando áreas com mais casos e população.

Energisa

A Energisa anunciou investimentos de R\$ 771 milhões em Mato Grosso do Sul para 2025, com foco em reforçar o sistema elétrico. Serão construídas subestações em Japorã e Campo Grande, e ampliadas em outras cidades. Também serão investidos R\$ 18,5 milhões no combate ao furto de energia.

Turismo

O Turismo de Goiás registrou o terceiro maior crescimento do setor no Brasil, com alta significativa em dezembro de 2024, em comparação com 2023. O estado ficou atrás apenas do Pará e Amazonas, segundo a Pesquisa Mensal de Serviços do Instituto Brasileiro de Geografia e Estatística.

Coração

Na quinta-feira (13), o Dextran-DF, por meio do helicóptero Sentinela, transportou um coração de Rio Verde (GO) para o Instituto de Cardiologia e Transplantes do DF (ICTDF), em Brasília. Essa foi a 80ª missão desde 2015 e a terceira deste ano, em parceria com a Central Estadual de Transplantes.

Mercosul

Cinco estudantes da rede estadual de Mato Grosso foram classificados para a etapa de Campanha Eleitoral do Parlamento Juvenil do Mercosul. Eles devem mobilizar votos para seus projetos sobre “A integração regional e as mudanças climáticas” até 18 de fevereiro.

Cinema

O Cine Goiás Itinerante, da Secretaria de Cultura informou que as solicitações devem ser feitas por e-mail, incluindo datas de interesse, o Termo de Compromisso e ofício à secretária de Cultura. O projeto também oferece a oficina Stop Motion, com o cineasta Nuno Aymar.

Dívida Ativa

O governo do DF publicou um decreto que autoriza a venda de créditos tributários e não tributários inscritos na dívida ativa. A medida tem o objetivo de recuperar recursos para investimentos e reforçar os cofres previdenciários. O texto regulamenta a Lei nº 7.638 sancionada em dezembro de 2024.

Varejo

O varejo ampliado de Goiás cresceu 9,4% em 2024, tendo o 4º maior crescimento. Goiás ficou atrás apenas do Amapá (15,8%), Paraíba (11%) e Rio Grande do Sul (9,5%). A venda de veículos e peças teve grande influência, com alta de 23%, conforme o Instituto Brasileiro de Geografia e Estatística.

Editais

A Secretaria de Cultura, Esporte e Lazer prorrogou as inscrições de editais da Política Nacional Aldir Blanc em Mato Grosso. Os prazos agora vão até 3/3 e 7/3, dependendo do edital. As seleções envolvem projetos de audiovisual, economia criativa, inventários culturais e pontos de cultura.

Prefeita

A prefeita da capital sulmatogrossense, Adriane Lopes (PP), lamentou em suas redes sociais o feticídio sofrido pela jornalista Vanessa Ricarte, na Santa Casa de Campo Grande. “E vamos levantar a nossa voz, as mulheres, para salvar vidas e salvar mulheres”, afirmou ela.



Divulgação/Gab. Ricardo Vale

Homenagem ao partido será transmitida pelo YouTube

CLDF realiza sessão pelos 45 anos do PT

A Câmara Legislativa do Distrito Federal realizou, na quinta-feira (13), às 19h, uma sessão solene em comemoração aos 45 anos do Partido dos Trabalhadores (PT).

A cerimônia acontecerá no plenário e será transmitida pela TV Distrital (canal 9.3) e pelo YouTube.

A homenagem foi proposta pelos deputados Chico Vigilante (PT), Gabriel Magno (PT) e Ricardo Vale (PT).

O PT foi fundado em 10 de fevereiro de 1980, no Colégio

Sion, em São Paulo.

O manifesto de criação do partido foi assinado por Apolônio de Carvalho, Mário Pedrosa, Antônio Candido e Sérgio Buarque de Hollanda.

Desde a fundação, o partido atua em pautas relacionadas à classe trabalhadora e movimentos sociais. Com mais de 1,6 milhão de filiados, o PT é o segundo maior partido do Brasil. Atualmente, tem quatro governadores, a segunda maior bancada na Câmara e a quarta maior no Senado.

GOIÁS

Estado é líder na redução de perdas de água

Goiás é referência nacional no combate às perdas de água tratada. A Companhia de Saneamento (Saneago) atingiu 23,8% de perdas, bem abaixo da média nacional de 37,8%, sendo a única empresa a cumprir a meta do Novo Marco Legal do Saneamento, que exige 25% até 2033, com quase uma década de antecedência.

O estado se destacou no Ranking de Competitividade, subindo para a 3ª posição em Sustentabilidade Ambiental, principalmente na recuperação de áreas degradadas.

A Saneago investiu em válvulas redutoras de pressão, tecnologia que reduz vazamentos, garantindo eficiência, economia e segurança.

MATO GROSSO

Ferramenta virtual lançada pelo Instituto de Terras

O Instituto de Terras de Mato Grosso lançou, na quinta-feira (13), a ferramenta Maitê, uma inteligência artificial para atendimento virtual à população.

A novidade faz parte da implementação de um novo modelo de atendimento, que visa facilitar o acesso aos serviços, especialmente para quem reside no interior do estado.

Maitê responde instantaneamente a dúvidas sobre regularização fundiária e outros serviços.

A ferramenta pode ser acessada pelo site do instituto ou pelo WhatsApp (65) 4042-9267. Essa é a primeira das cinco inovações que serão lançadas nos próximos meses.

M. GROSSO DO SUL

R\$ 250 milhões para o Plano Aeroviário Estadual

O governo de Mato Grosso do Sul segue avançando na modernização da infraestrutura aeroviária, com um plano de R\$ 250 milhões em investimentos até 2026. Duas novas licitações foram homologadas, totalizando R\$ 40,6 milhões para a construção de aeródromos em Água Clara e Maracaju.

Em Água Clara, o investimento de R\$ 23,6 milhões inclui a pista de pouso, taxiway, pátio e cerca operacional. Já em Maracaju, R\$ 17 milhões serão aplicados no mesmo tipo de infraestrutura.

Esses projetos fazem parte do Plano Aeroviário Estadual, com foco no fortalecimento da conexão do estado e no estímulo ao desenvolvimento.

DISTRITO FEDERAL

Ferramenta moderniza controle da dengue

A Secretaria de Saúde do Distrito Federal (SES-DF) modernizou o Levantamento Rápido de Índices para o Aedes aegypti (LIRAa), transformando a ferramenta em um painel eletrônico online, com atualização mais rápida.

Os dados de janeiro de 2025 já estão disponíveis, permitindo a consulta do Índice de Infestação Predial em diferentes regiões. A ferramenta mapeia os locais com focos de mosquito e identifica os tipos de criadouros, como pneus e vasos.

Em 26 mil imóveis visitados, 2,8% apresentaram larvas. O Lago Norte teve o maior índice de infestação (10,48%). A ferramenta auxilia no planejamento e execução de ações.

CORREIO NORTE

Divulgação/GEA



Produção audiovisual será exibida em evento nacional

Amapá promove turismo e pesca esportiva em vídeo

O governo do Amapá está desenvolvendo uma produção audiovisual para divulgar suas riquezas naturais e fortalecer o turismo e a pesca esportiva sustentável.

O material será apresentado no Pesca & Companhia Trade Show 2025, em São Paulo, entre 20 e 22 de março. O projeto é realizado pelas secretarias estaduais de Pesca e Aquicultura, Turismo, Desporto e Lazer, Comunicação e Representação do Estado em Brasília, com apoio do Ministério do Turismo.

As filmagens começaram em 5 de fevereiro, em Laranjal do Jari, dentro das reservas extrativistas, e seguem até 20 de fevereiro. Entre os locais registrados estão a Cachoeira de Santo Antônio e o Lago Piratuba, além de visitas ao setor hoteleiro e gastronômico.

O objetivo é valorizar o ecoturismo e as oportunidades para o turismo comunitário. A iniciativa inclui captações em Porto Grande e Tartarugalzinho para ampliar o mapeamento das atrações.

Munição

O governador do Acre, Gladson Cameli (PP), entregou 10 toneladas de munição, além de mobiliário e equipamentos para as instituições de segurança. O investimento de R\$ 2,6 milhões visa fortalecer o combate à violência. Em 2024, o Acre registrou queda de 15,71% nas mortes violentas.

Educação

A prefeitura de Porto Velho (RO) realizou ontem (13) uma palestra sobre o modelo educacional de Sobral (CE). O evento reuniu gestores escolares para conhecer estratégias aplicadas no município cearense, que há quase 10 anos lidera o Índice de Desenvolvimento da Educação Básica.

Equidade

O governo de Roraima, pela Secretaria de Educação, aderiu à Política Nacional de Equidade, Educação para as Relações Étnico-raciais e Educação Escolar Quilombola, do Governo Federal. A iniciativa visa combater desigualdades e racismo nas escolas, com um Comitê para monitorar ações.

Renegociação

Clientes da Companhia de Saneamento do Pará têm até sábado (15) para renegociar débitos com até 90% de desconto na campanha "Conta com a Cosanpa" que, desde novembro, fechou 20 mil acordos e oferece isenção de juros, multas e correção monetária, com parcelamento em até 12X.

Turismo

O governo do Amazonas levou um pacote de ações para prestadores de serviços turísticos em Tefé, com visitas técnicas, credenciamento, orientações de financiamento e workshop de turismo sustentável. A iniciativa busca fortalecer o setor no interior do estado e ampliar oportunidades.

Dengue

O governo do Tocantins, por meio da Secretaria de Saúde, está monitorando casos de covid-19 e intensifica a prevenção. Em comparação com janeiro de 2024, os casos confirmados caíram significativamente, de 3.842 para 918 em 2025. A vacinação continua disponível em mais de 300 salas de imunização.

Segurança

O governo do Pará investiu R\$ 4,8 milhões no Fundo de Investimento de Segurança Pública (FISP) para a entrega de 2 mil coletes balísticos à Polícia Civil (PCPA). Na ocasião, o governador Helder Barbalho (MDB) reforçou o compromisso com a segurança e a proteção dos agentes nas operações.

Hospital

O governo do Tocantins assinou contrato de Parceria Público-Privada (PPP) com a Opy Healthcare para a construção, gestão e operação do Hospital da Mulher e Maternidade Estadual. A nova unidade será um centro especializado em atendimento feminino e neonatal no Norte do Brasil.

Inauguração

O governo do Amapá inaugura nesta sexta-feira (14), as novas instalações da Casa do Trabalhador e do Sine, em Macapá. O investimento total de R\$ 1,6 milhão incluiu reformas e novos equipamentos para qualificação profissional e intermediação de mão-de-obra.

Prefeito

O prefeito de Porto Velho (RO), Léo Moraes (Podemos), aumentou o limite de velocidade de diversos radares na capital rondoniense. Os novos limites serão entre 50km/h e 60km/h. "Instalamos sonarizadores para que ninguém seja pego de surpresa", disse ele em vídeo.

Com agenda em Belém, Lula acompanha obras da COP30

Presidente visita Pará e anuncia investimentos para infraestrutura

Ricardo Stuckert/PR



Entre os acordos firmados na visita está a liberação de R\$ 45 milhões do Fundo Amazônia

O presidente Luiz Inácio Lula da Silva (PT) cumpre agenda em Belém (PA) nesta sexta-feira (14), onde visita as obras do Parque da Cidade, local que sediará a Conferência das Nações Unidas sobre Mudanças Climáticas, a COP30.

Em seguida, participa da cerimônia de divulgação dos investimentos do Governo Federal relacionados ao evento.

O Parque da Cidade, que tem mais de 500 mil metros quadrados e uma área paisagística de 50 hectares, recebe um investimento de R\$ 980 milhões. Segundo o governo, 74% das obras estão concluídas.

O local será um dos principais pontos de encontro da conferência, reunindo lideranças internacionais para debates sobre mudanças climáticas.

Durante a visita, Lula também pode sobrevoar obras de macrodrenagem e urbanização das bacias do Tucunduba e Murutuçu, que abrangem nove canais, incluindo os de Vileta, União, Leal Martins e Timbó.

O investimento total nessas intervenções é de R\$ 739 milhões, com o objetivo de melhorar a infraestrutura e reduzir enchentes, beneficiando cerca

de 300 mil moradores.

Outras iniciativas em execução na capital paraense incluem o Parque Linear da Almirante Tamandaré e o Terminal Fluvial do Tamandaré.

Que a Amazônia fale

Na quarta-feira (12), em entrevista à Rádio Diário FM de Macapá, o presidente falou sobre a importância do evento.

"Quando decidimos fazer a COP30 em Belém é porque

quero que a Amazônia fale pro mundo. Eu quero que eles venham ver a exuberância da Amazônia, a qualidade humanista do povo do norte do país, do povo do Amapá, do Pará, de Roraima, do Amazonas", disse.

Ainda durante a entrevista, ele comentou sobre as promessas que os países ricos fizeram de financiar a preservação da Amazônia, essencial para o clima do planeta.

"Nós queremos discutir

seriamente. Vão financiar ou não? Na COP de 2009, eu era presidente. Lá, os países ricos prometeram 100 bilhões de dólares para que os países que tivessem a floresta em pé mantivessem a floresta. Não deram.", enfatizou Lula.

Ele continuou afirmando que, "depois, prometeram 300 bilhões. Não deram. Agora, a necessidade já é de 1 trilhão e 300 bilhões de dólares. Fica cada vez mais difícil", concluiu.

Divulgação/Prefeitura de São Félix do Tocantins



Projeto prevê capacitação para o setor e integração regional

Lula avalia pesquisas sobre petróleo no AP

O presidente Luiz Inácio Lula da Silva (PT) afirmou, em entrevista à Rádio Diário FM de Macapá, que o governo prioriza a pesquisa antes de qualquer decisão sobre a exploração de petróleo na região da Margem Equatorial, na foz do Rio Amazonas.

A declaração foi dada na quarta-feira (12), durante conversa com o radialista Luiz Melo. Lula destacou a necessidade de estudos para confirmar a existência e a quantidade de recursos na área, além de garantir que a exploração, se ocorrer, seja feita de forma responsável.

Segundo o presidente, a Petrobras, empresa com vasta experiência em águas profundas, deve ser autorizada a realizar pesquisas na região. Ele adiantou que uma reunião com a Casa Civil e o Ibama está prevista para discutir o assunto.

A exploração só será considerada após a conclusão dos estudos e do cumprimento de todos os requisitos ambientais.

Lula ressaltou a importância estratégica dos recursos naturais para financiar a transição energética no país. Ele lembrou que o Brasil possui uma das matrizes energéticas mais limpas do mundo, com cerca de 90% da energia proveniente de fontes renováveis, como hidrelétrica, eólica, biomassa e solar.

A exploração de petróleo, se viável, poderia contribuir para recursos em energias limpas.

O presidente também abordou os investimentos do Novo PAC no Amapá, destacando que R\$ 4,7 bilhões estão previstos, sendo R\$ 3,6 bilhões destinados exclusivamente a obras locais. Até julho de 2024, R\$ 800 milhões já foram aplicados.

O presidente enfatizou a importância de ouvir governadores e prefeitos para definir prioridades de investimentos. "Governar é fazer, é entregar", afirmou, reforçando o compromisso de continuar avançando em obras e projetos que beneficiem a população.

RORAIMA

Resultados da Polícia Rodoviária Federal

Em 2024, a Polícia Rodoviária Federal (PRF) em Roraima obteve avanços na segurança viária e no combate à criminalidade.

Os acidentes caíram 3,5%, e os com feridos tiveram uma redução de 12,37%, embora os acidentes fatais tenham aumentado 35%, sinalizando a necessidade de mais ações.

A fiscalização aumentou 12,4% no número de pessoas fiscalizadas e 11,5% nos veículos abordados, com 7,8% mais fiscalizações de alcoolemia. Houve um aumento de 391% nas imagens capturadas por radares, intensificando o combate ao excesso de velocidade. Também aumentaram as apreensões de ouro ilegal e drogas.

RONDÔNIA

Defesa Civil de Porto Velho prepara plano para chuvas

A Defesa Civil de Porto Velho está preparando o lançamento de um Plano de Contingência para enfrentar o período chuvoso, com foco em reduzir os impactos do inverno amazônico sobre a população.

As chuvas mais intensas aumentam os riscos de alagamentos, deslizamentos, quedas de árvores, vendavais e danos a serviços essenciais como energia elétrica, água e saúde.

Enquanto o plano é finalizado, a Defesa Civil continua executando o planejamento da 'Operação Inverno 2025', com ações preventivas e monitoramento constante das condições meteorológicas, buscando minimizar os efeitos adversos.

PARÁ

Três novos campi do Instituto Federal

O Instituto Federal do Pará (IFPA) contará com três novos campi, que foram autorizados em evento na quinta-feira (13), em Belém. A cerimônia contará com a presença do ministro da Educação, Camilo Santana, e do presidente Luiz Inácio Lula da Silva (PT).

Os novos campi serão construídos nas cidades de Viseu, Redenção e Tailândia. Durante o evento, Camilo Santana também inaugurou o bloco didático-pedagógico "J" no Campus Belém do IFPA.

O presidente Lula, que acompanha o ministro, também entregou 1.008 unidades habitacionais do programa Minha Casa, Minha Vida.

AMAZONAS

Plantão social do Programa de Saneamento em Parintins

A Unidade Gestora de Projetos Especiais (UGPE), ligada à Secretaria de Desenvolvimento Urbano e Metropolitano, realizará um plantão social do Programa de Saneamento Integrado no município de Parintins na próxima quarta (19).

O atendimento ocorrerá das 14h às 17h, na Escola Estadual Tomaszinho Meirelles, no bairro Emílio Moreira. O foco será esclarecer dúvidas das famílias que fazem parte do plano de reassentamento e fornecer informações sobre as obras.

Ao todo, 832 imóveis serão impactados pelas intervenções, com alguns sendo desapropriados e outros recebendo melhorias hidrossanitárias.

CORREIO NORDESTE

Janeiro fecha com queda em roubos no Ceará

Dados apontam que janeiro de 2025 teve o melhor índice na região



Foram mais de 200 participantes em evento de renome

Alunos do Maranhão vencem Olimpíada de Astronomia

Estudantes do Colégio Militar 2 de Julho conquistaram três troféus de ouro na 66ª Jornada de Foguetes, parte da Olimpíada Brasileira de Astronomia e Astronáutica, realizada em Barra do Pirai (RJ). A competição reuniu mais de 200 participantes de 50 equipes. A equipe maranhense, composta por Emanuele Benevenuto, Isabella Marques, Eduardo Siqueira, Julie Souza e Carlos Brendo, do 3º ano do Ensino Médio, alcançou lançamentos acima de 200 metros, garantin-

do os primeiros lugares. Os foguetes, feitos com materiais como garrafas pet, PVC e fibra de carbono, são avaliados pelo alcance: Menção Honrosa (0 a 99 metros), Prata (100 a 199 metros) e Ouro (acima de 200 metros). A vitória reforça o histórico de sucesso da rede escolar do Corpo de Bombeiros Militar do Maranhão (CBMMA) em competições nacionais. Os alunos destacaram o apoio dos professores e valores como disciplina e trabalho em equipe.

Segurança

Pernambuco anunciou que registrou, em janeiro deste ano, 19,7% de queda no registro de homicídios na comparação com o mesmo período do ano passado. Segundo o Governo, janeiro de 2025 foi o mês em que Pernambuco registrou a maior queda no número de homicídios desde setembro de 2022.

Curso

Professores de língua inglesa da Rede de Ensino de Alagoas, terão até 17 de março para manifestarem interesse em participar de um curso de aperfeiçoamento no idioma nos EUA. A oportunidade é uma iniciativa do Programa Fullbright DAI, uma ação do Departamento dos Estados Unidos.

Creches

Mais 200 crianças de 0 a 6 vão ter acesso à educação de qualidade com a inauguração da 67ª Creche Cria no bairro Planalto, na região de Alagoas. O novo equipamento foi entregue na quinta-feira (13) pelo governador Paulo Dantas, ao lado do prefeito do município, Bruno Teixeira.

Lançamento

Com o objetivo de aprimorar o atendimento a desastres ambientais e eventos extremos no Piauí, foi lançada a plataforma do Sistema de Resposta em Operações Integradas para Atuação em Situação de Desastres. A ação contou com a presença de representantes dos Corpos de Bombeiros.

Projeto

A Secretaria de Estado da Ciência, Tecnologia e Inovação do Maranhão, abriu inscrições para a Oficina de Robótica Carnaval, voltada para jovens de 10 a 17 anos. A novidade é um protótipo pronto para apresentação, mostrando na prática o que os participantes poderão aprender e desenvolver.

Ação

O 'Deso + Verde', projeto desenvolvido pela Companhia de Saneamento de Sergipe (Deso), contribui para a recarga de mananciais de água, como rios, riachos e lagos, por meio do plantio e doação de mudas arbóreas de vegetação nativa. As recargas consistem na reposição de água.

Plano

A Companhia de Água e Esgoto do Ceará (Cagece) vai garantir equipes de plantão nos principais destinos turísticos do estado no período de Carnaval, entre os dias 1 a 5 de março. A medida visa reforçar a qualidade dos serviços de abastecimento.

Alimentos

O Governo da Paraíba, por meio da Secretaria de Estado do Desenvolvimento Humano (Sedh), adquiriu mais de 17,5 toneladas de alimentos de produtores da agricultura familiar do município de Santa Rita, que serão distribuídos com cerca de 1.200 famílias cadastradas.

Qualificação

A Secretaria de Saúde do Piauí realizará a qualificação e atualização de 800 profissionais da Estratégia Saúde da Família que atuam no serviço de pré-natal em todos os municípios. Por meio da Diretoria de Unidade de Atenção à Saúde, serão realizadas oficinas presenciais.

Oficinas

A partir do projeto Cidade Carnavalesca, moradores de Salvador podem se especializar para atuar diretamente na cadeia produtiva do carnaval baiano, com a criação de peças, cenografia e indumentárias. Vinculado à Secretaria do Trabalho, Emprego, Renda e Esporte (Setre).



Fernando Frazão/Agência Brasil

No primeiro mês do ano foram registrados 2.355 crimes no Estado contra 3.232 de 2024

O trabalho das Forças de Segurança do Ceará resultou na redução de 27,1% nos índices de Crimes Violentos contra o Patrimônio (CVP) em janeiro de 2025, em comparação com o mesmo período do ano passado. Os dados foram compilados pela Superintendência de Pesquisa e Estratégia de Segurança Pública, órgão vinculado à Secretaria da Segurança Pública e Defesa Social.

Ao todo, foram registrados

2.355 crimes no Estado no primeiro mês do ano, contra 3.232 ocorrências no mesmo período de 2024, uma diferença de 877 casos a menos. Todas as regiões cearenses, incluindo Fortaleza, apresentaram queda nos indicadores criminais.

Queda expressiva

Em Fortaleza, a redução foi de 30,4%, com 1.569 ocorrências em janeiro de 2025, contra 2.254 no mesmo mês do ano

anterior. Na Região Metropolitana de Fortaleza (RMF), a queda foi de 15,9%, com 427 casos registrados, frente aos 508 de 2024. Segundo os dados da Supesp/SSPDS, esse foi o melhor resultado da série histórica iniciada em 2015.

O secretário da SSPDS, Roberto Sá, destacou a atuação das forças de segurança e os investimentos do Governo do Estado como fatores principais para a redução. "Essa redução vem



Ascom/PI

A jovem já havia representado o Piauí em concurso

Estudante do Piauí é aprovada no Canadá

A estudante Lorrany Soares Ribeiro, da rede pública estadual do Piauí, foi aprovada na University of British Columbia (UBC), no Canadá, uma das mais prestigiadas instituições do mundo. Segundo rankings acadêmicos internacionais, a UBC ocupa a 38ª posição global e é a segunda melhor universidade do país.

Aluna do Centro Estadual de Tempo Integral (Ceti) Letícia Macêdo, em Anísio de Abreu, Lorrany garantiu a vaga com seu desempenho acadêmi-

co no ensino médio. O processo seletivo canadense avaliou histórico escolar, atividades extracurriculares, redações, prêmios e honrarias, além da nota do Exame Nacional do Ensino Médio (Enem).

"O processo de admissões no Canadá é diferente do Brasil. Eles analisaram meu histórico acadêmico e minhas atividades. Vancouver, onde vou estudar, sempre me chamou atenção por ser cenário de filmes e séries famosas. Morar em outro país é um sonho de infância", afirmou.

PARAÍBA

Ação de saúde em cidades afetadas por enchentes

A Secretaria de Estado da Saúde, por meio da Gerência Executiva de Vigilância em Saúde, mobilizou técnicos das áreas de Epidemiologia e Vigilância Ambiental para intensificar a assistência aos municípios de Rio Tinto, Baía da Traição e Mataraca, afetados por enchentes na última semana. Além da distribuição de hipoclorito de sódio para tratamento da água e de inseticidas para combater as arboviroses, o reforço também inclui ações de orientação e educação em saúde junto às secretarias municipais de saúde e à população das principais áreas atingidas. A Secretaria de Estado da Saúde seguirá monitorando as regiões.

BAHIA

Projeto Bahia Alfabetizada Criança inicia novo capítulo

Em ato histórico, a Secretaria Estadual da Educação (SEC) e a Universidade do Estado da Bahia promoveram o evento de abertura da Formação do Programa Bahia Alfabetizada Criança. A iniciativa marca o início das atividades do programa que visa garantir a alfabetização de todas as crianças baianas até o final do segundo ano do Ensino. A secretária da Educação, Rowenna Brito, ressaltou a importância da implantação do programa de alfabetização no estado. "Esse é um momento especial para a Educação da Bahia. Essa formação precisa ser uma ferramenta que chegue a cada escola, a cada sala de aula", afirmou.

CEARÁ

Região garante assistência religiosa em hospitais

O governador Elmano de Freitas assinou um decreto que assegura assistência religiosa em hospitais, instituições de internação para idosos, unidades socioeducativas e presídios em todo o Ceará. O serviço será oferecido conforme as normas sanitárias e de segurança de cada local, garantindo que não haja prejuízos para as partes envolvidas. A cerimônia ocorreu no Palácio da Abolição, em Fortaleza, com a presença da vice-governadora e secretária da Proteção Social, Jade Romero; da secretária da Saúde, Tânia Mara Coelho e do secretário da Administração Penitenciária e Ressocialização, Mauro Albuquerque.

PIAUI

Governador debate obras do Novo PAC com ministro

Em Brasília, o governador do Piauí, Rafael Fonteles, participou de reunião com o ministro da Integração e Desenvolvimento Regional, Waldez Góes, e o senador Marcelo Castro. O encontro teve como pauta as obras no estado firmadas no Novo Programa de Aceleração do Crescimento (PAC), com foco principal nas áreas de infraestrutura hídrica e rodoviária. Dentre os projetos destacados, estão a construção da barragem Nova Algodões, no município de Cocal, e as adutoras de Jaicós e São Raimundo Nonato. Também foram abordadas as ações voltadas para a melhoria da infraestrutura rodoviária.

acontecendo desde o segundo semestre do ano passado e é resultado do empenho dos profissionais de segurança e dos investimentos estatais", afirmou.

No Interior Sul, a queda nos índices de CVP foi de 23,7%, com 164 casos em janeiro de 2025, contra 215 no ano anterior. Já no Interior Norte, a diminuição foi de 23,5%, com 195 ocorrências registradas em 2025.

Furtos também caem

Os furtos também registraram queda significativa, com uma redução de 12,9% em todo o Ceará. Foram 4.496 crimes dessa natureza em janeiro de 2025, contra 5.159 no ano anterior, representando 663 ocorrências a menos. Em Fortaleza, os furtos caíram 10,1%, com 320 casos a menos. Na Região Metropolitana, a redução foi de 18,9%, com 524 crimes registrados em janeiro deste ano, contra 646 no mesmo período de 2024.

A maior queda nos furtos ocorreu na Região Sul do Estado, com 25,1% a menos. Foram 658 ocorrências em janeiro de 2025, contra 878 no ano anterior.

Criminalística emitiu 2,7 mil laudos em SE

O Instituto de Criminalística (IC), órgão vinculado à Polícia Científica de Sergipe (PCI), desempenhou um papel crucial na materialização da autoria de crimes no estado ao longo de 2024. Especializado em perícias técnicas e procedimentos científicos, o IC emitiu mais de 2,7 mil laudos periciais, resultantes de mais de 19,7 mil exames realizados em suas 12 seções especializadas. Entre as atribuições do instituto estão a identificação de correlações entre armas de fogo e munições, a verificação de adulterações em veículos apreendidos e a detecção de material de exploração sexual de crianças e adolescentes em dispositivos eletrônicos, como celulares, tablets e computadores.

No ano passado, o IC atendeu a mais de 2,9 mil requisições feitas por autoridades policiais para a realização de exames e emissão de laudos relacionados à apuração de crimes em Sergipe.

Além disso, o instituto foi acionado para perícias externas em cenas de crimes violentos e contra o patrimônio. Foram 226 acionamentos para casos de homicídios, envolvendo 246 mortes, das quais 141 foram causadas por disparos de arma de fogo. O IC também realizou 133 perícias relacionadas a sinistros.

Tecnologia e inovação

Para fortalecer sua atuação, o IC investiu em novas tecnologias em 2024, como um sistema avançado de extração de dados em celulares com sistemas operacionais Android e iOS. Segundo o diretor do instituto, Paulo Roberto, a renovação da licença para o uso dessa tecnologia foi possível graças a um esforço conjunto entre a Secretaria de Segurança Pública (SSP) e a Polícia Científica de Sergipe. "Essa ferramenta permite o desbloqueio avançado de dispositivos, o que é essencial para investigações", destacou.

Serviços na Bahia fecharam 2024 com expansão de 1,1%

O estado ficou na terceira posição entre os 17 locais investigados

Em dezembro de 2024, o volume de serviços na Bahia apresentou uma queda de 2,6% em relação ao mês anterior, conforme dados da Pesquisa Mensal de Serviços, realizada pelo Instituto Brasileiro de Geografia e Estatística (IBGE) e analisada pela Superintendência de Estudos Econômicos e Sociais da Bahia (SEI).

O estado seguiu a tendência do índice nacional, que registrou um recuo de 0,5%, mantendo a retração observada no mês anterior, de 1,8%. Este foi o sexto mês consecutivo de queda no ano de 2024, refletindo a desaceleração do setor.

No acumulado de 2024, comparado ao ano de 2023, o setor de serviços avançou 1,1%.

Entre as cinco principais atividades, duas apresentaram crescimento significativo. As atividades de "Serviços prestados às famílias" destacaram-se com uma variação positiva de 7,9%, enquanto "Transportes, serviços auxiliares aos transportes e correio" tiveram um aumento de 1,0%. Por outro lado, três atividades puxaram o volume de serviços para baixo: "Outros serviços" (-1,5%), "Serviços profissionais, administrativos e complementares" (-0,8%) e "Serviços de informação e comunicação" (-0,5%).

Na comparação com dezembro de 2023, o setor de



Wilson Dias/arquivo Agência Brasil

No acumulado do ano de 2024, comparado com 2023, o setor avançou 1,1%

serviços na Bahia registrou uma queda de 2,0%.

Três das cinco principais atividades apresentaram recuo. "Serviços profissionais, administrativos e complementares" teve uma retração expressiva de 11,4%, seguido de "Serviços de informação e comunicação" (-2,0%) e "Transportes, serviços auxiliares aos transportes e correio" (-0,8%). No entanto, duas atividades cresceram: "Serviços prestados às famílias" (8,9%) e "Outros serviços" (8,5%).

Ao analisar o quarto trimestre de 2024, comparado ao mesmo período de 2023,

o setor de serviços avançou 1,2%. As atividades que apresentaram crescimento foram: "Serviços prestados às famílias" (7,9%), "Outros serviços" (6,4%) e "Transportes, serviços auxiliares aos transportes e correio" (5,7%). Já as atividades de "Serviços profissionais, administrativos e complementares" (-8,5%) e "Serviços de informação e comunicação" (-2,5%) apresentaram queda.

No que diz respeito ao turismo, as atividades turísticas na Bahia cresceram 8,4% em 2024, mantendo a taxa de crescimento registrada em novembro, que foi de 7,9%.

A Bahia foi um dos destaques, ocupando a terceira posição entre os 17 locais pesquisados pela Pesquisa Mensal de Serviços/IBGE, com um desempenho superior à média nacional, que registrou uma expansão de 3,5%. Em termos regionais, 11 dos 17 locais pesquisados mostraram avanço nos serviços voltados ao turismo ao longo do ano.

Em dezembro de 2024, em relação ao mesmo mês de 2023, a Bahia acompanhou o crescimento observado na média nacional (9,5%) e teve um aumento de 13,3% no volume de serviços turísticos.

CORREIO OPINIÃO

Proibição do uso de celular em escolas

Por Luciana Brites*

A Comissão de Educação da Câmara dos Deputados aprovou, no dia 30 de outubro de 2024, um projeto que proíbe o uso de aparelhos eletrônicos nas escolas públicas e privadas. Inúmeros trabalhos científicos falam que o uso do celular está tendo um impacto importante no desenvolvimento das nossas crianças. Isso tem impacto muito relevante, pois uma criança passa 200 dias letivos numa escola e no mínimo quatro horas por dia.

Todas as pesquisas neurocientíficas são a favor dessa medida, pois a criança poderá se envolver mais com os outros e trabalhar habilidades que estão sendo deixadas de lado. Há habilidades e competências no boom do desenvolvimento, os pontos sensíveis do desenvolvimento, por exemplo, que acontecem justamente na educação infantil e no fundamental. Então, precisamos preservar o cérebro e o desenvolvimento cognitivo, desenvolvimento emocional e o aprimoramento em todas as áreas.

É fundamental os pais se prepararem. Aliás, isso é um ponto de reflexão para os próprios responsáveis. Porque, às vezes, há pais que acabam

colocando na tecnologia uma dependência extremamente excessiva. E acabam pome-norizando as relações sociais que eles precisam desenvolver com os filhos.

Estamos vendo crianças com problemas e atrasos de linguagem. Ou que não têm transtorno, mas que acabam desenvolvendo déficits de linguagem, déficits de habilidades sociais, além de ficarem mais ansiosas.

Nossas crianças estão adoecendo por conta da tecnologia. Não podemos negar que a tecnologia é muito boa e importante, mas ela não pode ter a dimensão que está tendo numa época tão importante quanto o desenvolvimento.

Os pais também devem ficar atentos aos sinais de agressividade. Se eles acontecem, já mostra uma dependência. A escola é um momento extremamente relevante onde a criança, além de aprender, desenvolve várias habilidades e competências, pois o cérebro é muito plástico.

***CEO do Instituto NeuroSaber, psicopedagoga, psicomotricista, Mestre em distúrbios do desenvolvimento e doutorando em ciências do desenvolvimento humano.**

Plano de ação de lavanderia comunitária

A Secretária de Estado das Mulheres do Piauí (Sempi) se reuniu com integrantes da Associação de Mulheres do Itararé (AMUI) para apresentar o plano de ação da Lavanderia Comunitária de Teresina, que será construída no Bairro Dirceu.

A reunião teve como foco a definição do objetivo social da lavanderia, os itens necessários para sua operação, a arquitetura do espaço e o planejamento dos custos iniciais.

A parceria entre a Sempi e a AMUI é vista como essencial para o sucesso do projeto, já que a associação trabalha diretamente com as mulheres da região e compreende suas necessidades e desafios. A secretária das Mulheres, Zenaide Lustosa, destacou a importância do aspecto social da lavanderia. "Vamos ampliar as discussões sobre a estrutura da lavanderia, desenvolver um plano de monitoramento e formalizar as parcerias para garantir a efetivação do projeto", afirmou.

A coordenadora do Programa Mulheres do Campo, das Águas e da Floresta da Sempi, Adeliene Martins, destacou os avanços do projeto. "Estamos nos aproximando mais da comunidade do Grande Dirceu, o que nos permite atender a um número maior de mulheres", disse.

Ana Célia, representante da AMUI, comentou sobre os benefícios que a lavanderia trará para as mulheres da região. "Vejo a lavanderia como um espaço importante para promover interações, aumentar a renda e ampliar as oportunidades profissionais das mulheres", concluiu.

Vila Galé
HOTELS

PARA OS SEUS SONHOS, OS MELHORES destinos.
PARA VOCÊ, A MAIOR REDE DE RESORTS DO BRASIL.

Nos resorts all inclusive da Vila Galé a alegria dura o ano inteiro.
Viva momentos inesquecíveis com muito conforto e diversão.

RESERVE JÁ!

WWW.VILAGALE.COM • BRASIL.RESERVAS@VILAGALE.COM • +55 (71) 4040-4999

CORREIO SUDESTE



CEMIG/Divulgação

Companhia é reconhecida por ações sustentáveis

Cemig na lista de empresas que lideram atuação climática

A Companhia Energética de Minas Gerais (Cemig) foi incluída na "A List" do Carbon Disclosure Project (CDP) Climate Change 2024, que avalia o compromisso de empresas com a sustentabilidade ambiental.

O reconhecimento ocorreu após a companhia alcançar pontuação máxima em dez dos 16 critérios analisados, destacando sua meta de neutralizar emissões de carbono até 2040 e desenvolver produtos de baixo impacto ambiental.

ES lidera mercado livre de gás natural

Em janeiro, 82% do gás natural consumido pela indústria do Espírito Santo foi adquirido no mercado livre, onde as empresas negociam diretamente com fornecedores.

O estado tem a maior participação nessa modalidade no país, segundo levantamento da ES Gás. Desde o lançamento do

Desde 2021, a Cemig buscava essa classificação, que agora reflete avanços na gestão de riscos climáticos e investimentos em redes mais eficientes.

A empresa também atua na geração de energia renovável por meio da Cemig SIM e em projetos para reduzir emissões de gases de efeito estufa. As iniciativas incluem modernização da rede, melhoria dos serviços e redução de perdas elétricas. O CDP é uma organização internacional que avalia práticas ambientais.

programa ES Mais+Gás, em agosto de 2024, a adesão ao mercado livre aumentou. Em julho, 25% do gás era adquirido dessa forma. Em janeiro, o índice chegou a 82%, impulsionado por medidas regulatórias e incentivos do setor. A expansão amplia a concorrência e reduz custos para a indústria.

Foragido é preso ao usar app em MG

A Polícia Rodoviária Federal prendeu um homem na BR-381, em Cambuí (MG), na quarta-feira (12). Ele era passageiro de um carro de aplicativo que seguia de Sorocaba (SP) para Varginha (MG).

A abordagem ocorreu por volta das 22h40, no km 900 da rodovia. Durante a fiscalização, os policiais

identificaram que o passageiro tinha um mandado de prisão expedido pela Vara de Execuções Criminais de Guarulhos (SP) por tráfico.

Após a verificação, o homem foi levado para a delegacia da Polícia Judiciária em Pouso Alegre (MG), onde ficou à disposição da Justiça.

ES oferece 20 mil vagas para cursos

A Secretaria da Ciência, Tecnologia, Inovação e Educação Profissional (Secti) do Espírito Santo abriu inscrições para a 1ª oferta do Programa QualificarES – On-line Geral. São 20 mil vagas distribuídas em 20 cursos gratuitos de qualificação profissional, com carga horária de 120 horas.

As opções incluem Atendimento ao Cliente, Gestão Financeira, Marketing Digital, Panificação e Redação para o Enem. Novos cursos foram adicionados, como Design Gráfico e Comunicação, Photoshop Básico e Fotografia com Celular para seu Negócio. As inscrições podem ser feitas até 27/2.

MG: Fazenda lança canal no YouTube

A Secretaria de Fazenda de Minas Gerais lançou um canal no YouTube para ampliar a comunicação com a população.

O primeiro vídeo, publicado na quarta-feira (12), aborda a reforma tributária em uma conversa entre o secretário Luiz Claudio Gomes e o subse-

cretário Osvaldo Scavazza. O canal fornecerá informações sobre legislação, serviços e ações da secretaria, com conteúdos voltados para cidadãos, empresas e gestores públicos. Além do YouTube, a secretaria já produz material para Instagram e plataformas de áudio.

ES digitaliza arquivos da Terceira Ponte

Um conjunto de documentos sobre a construção da Terceira Ponte foi digitalizado pelo Arquivo Público do Espírito Santo (APEES).

O acervo inclui 489 fotografias, nove mapas e relatórios sobre a obra, e parte do material já pode ser acessada on-line na

plataforma AtoM. A coleção abrange registros de 1966 a 1989, como estudos de viabilidade, contratos e pedidos de liberação feitos por órgãos estaduais e pela construtora responsável. O material permite conhecer detalhes do projeto e dos desafios enfrentados.

SP: Bloco Casa Comigo se prepara para mais um desfile

Um dos maiores blocos paulistanos vai à rua no dia 22 de fevereiro



Bloco Casa Comigo/Divulgação

Para esta edição de 2025, o "Casa Comigo" terá como tema Carnaval 90

No dia 22 de fevereiro de 2025, sábado de pré-carnaval, o Bloco Casa Comigo desfila pelas ruas de São Paulo celebrando com a energia e malícia dos anos 90. O tema do ano, Carnaval 90, inspirado pela década que misturou sons e estilos de forma única, trará um desfile repleto de nostalgia em um dos maiores blocos da cidade. As atrações confirmadas são o grupo Tchakabum, misto de pagode e axé, o cantor Salgadinho,

o grupo Katinguelê, representando o Pagode 90, um dos maiores movimentos musicais da cidade de São Paulo. E, para completar, o Baile da DZ7, parceria de anos do bloco, que irá apresentar remixes dos maiores sucessos de tudo que abraça o pagode dos anos 90.

"O Casa Comigo na rua é muito mais que um desfile para nós. É também um palco aberto a outros artistas, que convidamos para engrandecer o carna-

val da cidade. Tudo isso é sempre amarrado a um tema. Para este ano, escolhemos o tema Carnaval 90, uma celebração bem estilo anos 90, que foram marcados pela mistura de sons e gêneros", comenta Fernanda Toth, fundadora do bloco.

A concentração está marcada para às 11h, com a saída do trio às 12h e a programação se estende até às 16h. Além do desfile, o Casa Comigo realizará três ensaios abertos antes do

Carnaval, todos serão gratuitos no Lote, espaço na Vila Madalena. Além da banda do bloco, cada evento terá atrações conectadas ao tema.

"Para deixar todo mundo nesse clima, convidamos o músico Salgadinho, um dos principais integrantes do Katinguelê, grupo que fez história na década de 90 com um jeito leve, divertido e malicioso de falar de amor. Além disso, o Tchakabum vai trazer aquele balanço de axé com pagode baiano que todo mundo ama. E para completar, o Baile da DZ7 vem mais um ano com a gente, trazendo direto de Paraisópolis versões funkceiras de hits dos 90. Carnaval é isso, essa mistura deliciosa", completa Raul Silêncio, também fundador e vocalista do bloco.

O Bloco

Fundado em 2012 por um grupo de amigos que começou com cervejas na caçamba de um carro e muita vontade de fortalecer o Carnaval de rua paulistano, o Casa Comigo rapidamente cresceu. O primeiro desfile foi em 2013, no bairro Vila Beatriz, já com a presença dos famosos véus de noiva.

Consórcio assume serviço de barcas do Rio de Janeiro

O Governo do Estado iniciou uma nova fase na operação do transporte aquaviário do Rio de Janeiro. O consórcio Barcas Rio, vencedor da licitação promovida pela Secretaria de Transporte e Mobilidade Urbana em novembro de 2024, começou a atuar sob o modelo de prestação de serviço, garantindo maior controle do Estado sobre o funcionamento do transporte.

"A mudança do operador é a oportunidade de o Estado trazer melhorias para este serviço fundamental de integração da Região Metropolitana. As barcas transportam diariamente mais de 40 mil pessoas. O novo concessionário assume para qualificar o serviço oferecido à população e o novo modelo de contrato nos permite sugerir melhorias, cobrar adequações para beneficiar os usuários, como a climatização das em-

barcações, já prevista", afirmou o governador Cláudio Castro.

As melhorias previstas para o sistema aquaviário começam pela redução de tarifa da linha de Charitas. O novo valor, que será reduzido de R\$ 21 para R\$ 7,70, conforme previsto na Lei nº 8.037/2018, vai valer a partir do dia 6 de março.

As equipes técnicas fazem os últimos ajustes operacionais para que o embarque dos passageiros no trecho transcorra com tranquilidade e segurança. A economia para quem já usava a linha será de R\$ 580 por mês, considerando 22 viagens (ida e volta) no período. A expectativa é de que o número de passageiros nessa linha aumente mais do que o dobro, com o novo valor.

Quanto às linhas e horários, não houve mudança. O passageiro poderá seguir sua rotina



Divulgação

Valor da travessia foi reduzido de R\$ 21 para R\$ 7,70

de embarque e desembarque como antes. As embarcações e equipamentos já existentes serão aproveitados.

"Não é uma transição fácil. Nos tivemos a coragem de trocar o pneu com o carro andando e fazer essa virada de fase no sistema. Muitas melhorias estão por vir. Vamos alugar barcas e fazer tudo o que for possível para oferecer o melhor serviço para os passageiros daqui pra frente", disse o secretário de Transporte, Washington Reis.

A Riocard Mais implementou um novo método de pagamento para os usuários das

barcas: o QR Code. O sistema tem o objetivo de agilizar o processo de compra da passagem e substitui os cartões unitários. A novidade permite que o passageiro escolha entre o pagamento digital, por meio de um código gerado no celular, ou o QR Code impresso, que pode ser adquirido nas bilheteiras e máquinas de recarga sinalizadas.

O sistema é compatível com dispositivos Android e iOS, e para utilizá-lo, o usuário precisa ter o aplicativo Riocard Mais instalado, estar conectado à internet e ter saldo suficiente no Cartão Digital.

MINAS GERAIS

Plataforma digital beneficia 100 mil estudantes

A plataforma Elefante Letrado está beneficiando 108 mil estudantes do 6º ano do ensino fundamental em Minas Gerais.

Desde o segundo semestre de 2024, a ferramenta foi implementada em 1,8 mil escolas estaduais para estimular a leitura e o desenvolvimento da compreensão leitora.

O ambiente digital reúne livros selecionados e permite o acompanhamento pedagógico por professores. Entre agosto e dezembro de 2024, os alunos realizaram mais de 330 mil leituras, somando cerca de 32 mil horas. O acesso pode ser feito pelo site e app da plataforma. A iniciativa integra o Projeto de Leitura e Escrita do governo.

ESPIRITO SANTO

Crônicas de Carmélia Maria estreiam na FM 89.1

A Fundação Carmélia Maria de Souza de Cultura e Comunicação Pública organizou uma homenagem à escritora e jornalista que lhe dá nome. Nesta quinta-feira (13), data que marca 51 anos de sua morte, a Espirito Santo FM 89.1 estreia o interprograma "Crônicas de Carmélia", que levará ao ar textos da intelectual lidos por personalidades da literatura e das artes. Com duração média de 5 minutos e sem horário fixo, a atração começa com a crônica "Reflexões com alguma dor", lida por Bernadette Lyra. Também participam Rubinho Gomes, Sandra Medeiros, Fernando Achiamé, Oswaldo Oleari, Rogério Coimbra.

SÃO PAULO

Defesa Civil alerta para chuva forte ainda hoje

A passagem de uma frente fria pela costa de São Paulo aumenta o risco para chuvas intensas hoje (14). Segundo os meteorologistas da Defesa Civil do Estado as chuvas serão generalizadas por todo o estado, mas terão maior intensidade nos municípios da faixa leste (o que inclui a Grande São Paulo e Litoral), além das regiões de Campinas e Sorocaba. Já no Vale do Ribeira as condições são de chuva mais intensa. No domingo (16) o risco para chuvas diminui e São Paulo volta a registrar altas temperaturas em todas as regiões do estado. Durante as chuvas a população não deve se arriscar atravessando ruas alagadas.

RIO DE JANEIRO

Paes confirma show de Lady Gaga no Rio no dia 3 de maio

O prefeito do Rio de Janeiro, Eduardo Paes, confirmou a vinda da cantora Lady Gaga ao Brasil. Ela vai se apresentar no dia 3 de maio. O prefeito também ressaltou que o show deverá movimentar a economia da capital fluminense.

"Madonna ano passado. Esse ano tem Lady Gaga, pronto agora falei", disse o prefeito confirmando o boato da vinda da cantora em entrevista ao PodK Liberados.

"Vai gastar dinheiro público com Lady Gaga? Vou. Com a Madonna gastei também. Sabe por quê? Porque enche todos os hotéis, enche todos os restaurantes, gera emprego", disse.

CORREIO SUL

Ricardo Trida/Arquivo/Secom



Os dados do IBGE foram divulgados nesta quinta

Vendas do comércio em SC crescem 7,2% em 2024

O comércio varejista ampliado de Santa Catarina registrou um aumento do volume de vendas de 7,2% entre janeiro e dezembro de 2024, conforme dados do IBGE divulgados na quinta. O percentual ficou acima da média brasileira de 4,1%. Os principais destaques de foram as vendas de veículos, motocicletas, partes e peças, com alta de 17,2%, e a comercialização de eletrodomésticos, com alta de 12,7%. O segmento de artigos farmacêuticos, médicos,

ortopédicos, de perfumaria e cosméticos também registrou forte elevação, com variação positiva de 11,9%. “Esse dado revela que o cidadão catarinense, em grande medida, está mais disposto a comprar produtos de valor agregado. Com certeza a geração de emprego e renda e o crescimento da economia catarinense foi decisiva para este resultado positivo”, afirma o secretário de Estado de Indústria, Comércio e Serviço, Silvio Dreveck.

Projeto Praia Acessível

Os bombeiros proporcionaram uma manhã cheia de emoção e alegria na para um grupo de idosos e pessoas com mobilidade reduzida na Praia da Bacia do Vovó, em Penha. Com o projeto Praia Acessível, promovido pelo Corpo de Bombeiros Militar de SC, eles puderam aproveitar o banho de mar

com segurança e tranquilidade. O evento contou com o envolvimento de 12 profissionais do Corpo de Bombeiros Militar, entre bombeiros militares e guarda-vidas civis, que garantiram o suporte necessário para que todos os participantes pudessem aproveitar a experiência com tranquilidade.

Comitiva da Fesporte

No roteiro pelo oeste de Santa Catarina, o presidente Freibergue Nascimento e a comitiva da Fesporte visitaram o município de São Miguel do Oeste na última quarta-feira.

Na pauta, a realização de eventos da Fesporte no município como a etapa estadual dos Jogos Esco-

lares de Santa Catarina (Jesc) que ocorre no mês de junho na categoria 15 a 17 anos.

Além do calendário deste ano, a comitiva da Fesporte já negociou e debateu também novos eventos a serem realizados em São Miguel do Oeste para o calendário da Fesporte em 2026.

Qualidade do ar em SC

O Instituto do Meio Ambiente de Santa Catarina (IMA) foi contemplado pelo Fundo para Reconstituição de Bens Lesados (FRBL), presidido pelo Ministério Público de Santa Catarina (MPSC), com R\$ 3,38 milhões para ampliação da rede de monitoramento automática da qualidade do ar.

Com esse recurso, será possível instalar seis novas unidades em diferentes cidades. A decisão foi anunciada durante a 103ª reunião do Conselho Gestor do FRBL, realizada na quarta-feira, 12, após apreciação do projeto apresentado pelo Instituto do Meio Ambiente.

Pequeno Besouro das Colmeias

A Companhia Integrada de Desenvolvimento Agrícola de Santa Catarina (Cidasc), por meio do seu Departamento de Defesa, alerta os apicultores e meliponicultores catarinenses sobre a notificação obrigatória da presença do Pequeno Besouro das Colmeias

(PBC) – Aethina tumida. A medida é essencial para controlar e evitar a disseminação dessa praga, que pode causar graves prejuízos econômicos à atividade apícola e meliponícola no Estado. A notificação da presença do Pequeno Besouro das Colmeias é obrigatória.

Educação Alimentar e Nutricional

Duas escolas estaduais de Santa Catarina foram premiadas no Encontro do Programa Nacional da Alimentação Escolar, que aconteceu em Brasília. A EEB Felipe Manke, de Massaranduba, e a EIEF Wherá Tupã Poty Djá, de Biguaçu, receberam o reconhecimento pelo tra-

balho realizado ao longo da Jornada de Educação Alimentar e Nutricional de 2023. As unidades foram destaque no livro da 5ª Jornada de EAN, do Fundo Nacional de Desenvolvimento da Educação, que foi entregue a representantes da SED e das escolas, além de um troféu.

RS reforma Unidade de Saúde da Família em Imbé

Programa Rede Bem Cuidar investiu R\$ 350 mil na obra

Alina Souza/SES

O governo do Estado, por meio da Secretaria da Saúde, inaugurou na quinta, a reforma e ampliação da Unidade de Saúde da Família Nova Nordeste, em Imbé, no Litoral Norte. O projeto para a obra integra o programa Rede Bem Cuidar RS, tendo recebido investimento de R\$ 350 mil do governo.

Somado às contrapartidas do município, foram aplicados no projeto um total de R\$ 638 mil. Além disso, a unidade recebeu outros R\$ 50 mil do Estado para a aquisição de equipamentos odontológicos.

O espaço é considerado essencial para a comunidade, garantindo com a reforma e ampliação um local com mais estrutura, conforto e acessibilidade para os usuários e profissionais da saúde. Antes da reforma, a área construída era de 188 metros quadrados, sendo aumentada agora para 280.

Foram substituídas portas, janelas e o piso para poder ser oferecida acessibilidade em toda a unidade. Além disso, a parte elétrica foi refeita, assim como um novo telhado construído e as paredes foram reformadas e pintadas.

Presente ao evento, a se-



Área aumentou de 188 metros quadrados para 280 após a reforma

cretária da Saúde, Arita Bergmann, destacou a qualificação da Atenção Primária que já foi possível com o programa da Rede Bem Cuidar RS. “Temos obras da Rede Bem Cuidar em 347 municípios, tendo o governo do Estado investido R\$ 162 milhões em reformas e ampliações de unidades de saúde. Sabemos o quanto esses equipamentos são importantes para a promoção e prevenção e cuidado na atenção primária

em saúde”, ressaltou.

Entre os novos espaços que a unidade agora possui há quatro consultórios, sendo um ginecológico com sanitário, uma sala de inalação coletiva, dispensação de medicamentos, sala de curativos, sala de procedimentos e coleta, banheiros, entre outros.

O serviço possui equipe formada por dois médicos, duas enfermeiras, técnico de enfermagem, vacinador, den-

tista, auxiliar em saúde bucal, farmacêutico, fisioterapeuta e nutricionista. Mensalmente, são cerca de três mil usuários atendidos no local.

Na sua fala, o prefeito Ique Vedovato lembrou da história do bairro Nova Nordeste, que dá nome à unidade de saúde, recordando dos investimentos ali realizados na estruturação da localidade, sendo hoje um dos bairros mais populosos da cidade.

Universalização do saneamento no PR

Roberto Dziura Jr/AEN

O Paraná deve ser o primeiro estado brasileiro a alcançar as metas previstas no Novo Marco Regulatório do Saneamento, que é atingir 90% de atendimento com coleta e tratamento de esgoto. O desafio para alcançar a meta foi apresentado nesta quinta-feira (13) pelo presidente da Sanepar, Wilson Bley, para prefeitos e lideranças municipais que participam do Paraná Mais Cidades, em Foz do Iguaçu, no Oeste.

Ele detalhou aos gestores os investimentos que serão necessários para que a empresa cumpra a determinação do governador Ratinho Junior em fazer com que o Paraná seja o primeiro estado brasileiro a alcançar a universalização do esgotamento sanitário. No Paraná, o acesso à água potável já está universalizado, onde 100% da população conta com o fornecimento de água potável.

Em ritmo acelerado de crescimento, o Paraná é a quarta economia do país. Para atender a este ritmo de desenvolvi-

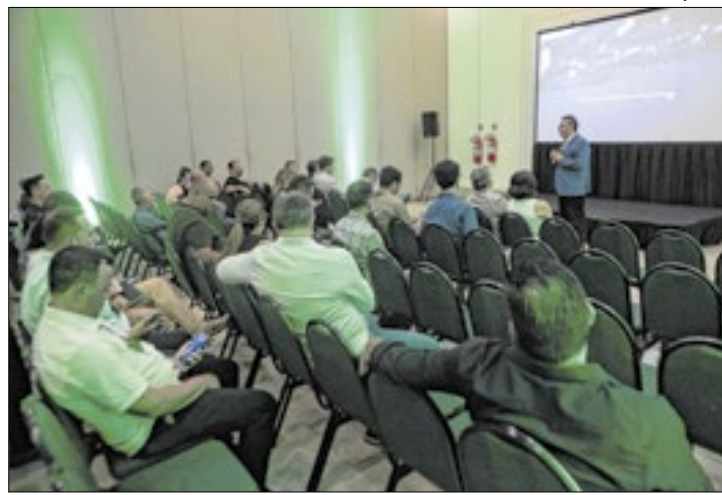

Paraná será o primeiro estado brasileiro a atingir feito

mento, a Sanepar está com uma nova engenharia de planejamento. De acordo com Wilson Bley, os investimentos previstos pela Companhia entre 2025 e 2029 são de R\$ 11,8 bilhões, sendo R\$ 4,5 bilhões para manter o atendimento com água tratada e R\$ 6,3 bilhões para levar o serviço de coleta e tratamento de esgoto para os 344 municípios paranaenses em que atua.

“A parceria com os municípios é fundamental para dar

agilidade aos investimentos. Para atender a dinâmica de crescimento das cidades, o planejamento da Sanepar em conjunto com os municípios é necessário para alcançar a universalização do saneamento”, disse Bley.

No Paraná, 33 municípios já alcançaram a universalização do saneamento. Outros 76 municípios já possuem 80% de coleta e tratamento de esgoto e 145 municípios, que representam cerca de 25% da população paranaense, têm entre 40% e

80% de atendimento com esgotamento sanitário.

Mesmo com o volume expressivo de investimentos, o desafio para alcançar a universalização do saneamento é grande. De acordo com o presidente, a complexidade destes investimentos está em alcançar os municípios menores. No Paraná, mais de 91% da população reside em municípios com menos de 50 mil habitantes.

“Além dos investimentos previstos entre 2025 e 2029, a Sanepar inovou e assinou contratos com a iniciativa privada por meio das Parcerias Público-Privadas”, comenta Bley. Estas parcerias, lançadas pela Sanepar, têm programados mais de R\$ 2,9 bilhões em investimentos e 128 municípios, sendo 180 na região Oeste, 132 na região Centro-Leste e 33 na região Centro-Litoral.

Para Bley, junto com todo este esforço, o papel das prefeituras é fundamental para alcançar a transformação social e universalizar o saneamento.

RS

Parceria por gestão de recursos hídricos

O governo do Estado, representado pela Secretaria do Meio Ambiente e Infraestrutura (Sema), e a Universidade Federal do Rio Grande do Sul (UFRGS), por meio do Instituto de Pesquisas Hidráulicas (IPH), assinaram um Termo de Cooperação, publicado no Diário Oficial do Estado nesta quarta-feira (12/2). A parceria tem como objetivo aprimorar a gestão pública no Estado, especialmente nas áreas de recursos hídricos, saneamento, infraestrutura e meio ambiente. O foco principal é a pesquisa, o desenvolvimento e a inovação, visando também a mitigação de desastres de origem hídrica ou que impactem tais recursos.

PR

TV Paraná Turismo amplia alcance

A partir desta quinta-feira (13), os moradores de Foz do Iguaçu poderão acompanhar a programação da TV Paraná Turismo. Vinculada à Secretaria de Estado da Comunicação, a emissora pública está expandindo seu alcance e levará informações, turismo, cultura e conteúdos que valorizam o Paraná à cidade das Cataratas pelo canal 44.1.

Essa é a segunda expansão de sinal em menos de dois meses. Em dezembro, a TV passou a ser transmitida também em Matinhos, Guaratuba e Pontal do Paraná, no litoral do estado.

A ampliação é resultado dos investimentos do Governo do Estado

RS

Leite participa de abertura do ano letivo na Rede Estadual

A abertura oficial do ano letivo de 2025, na manhã desta quinta-feira (13/2), teve dois significados especiais.

Além da volta às aulas para os mais de 700 mil estudantes em todo o Estado, a solenidade marcou a entrega da reforma do Instituto Estadual de Educação Paulo Freire, em São Sebastião do Cai, que foi recuperado após as enchentes que atingiram o Rio Grande do Sul.

Segundo o governador Eduardo Leite e as secretárias da Educação, Raquel Teixeira, e de Obras Públicas, Isabel Matte, que participaram da cerimônia, a instituição se tornou símbolo da resiliência da educação gaúcha.

PR

Preparação para enfrentar desastres no Paraná

A Defesa Civil Estadual promoveu durante o Paraná Mais Cidades, em Foz do Iguaçu, nesta quinta-feira (13), o encontro entre os coordenadores municipais da Defesa Civil, grande parte recém-nomeados pela troca de gestão nas prefeituras.

“É um momento único para nós, estarmos com todos esses prefeitos e coordenadores da Defesa Civil para mostrar o que temos para oferecer em termos de materiais e também capacitações”, destaca o coordenador estadual da Defesa Civil, coronel Fernando Schunig.

Entre os assuntos abordados no Paraná Mais Cidades, está o mapeamento das áreas de risco.

CONTAMOS HISTÓRIAS.



VALORIZAMOS QUEM CONTA.

Por trás de cada notícia, há um repórter movido pelo compromisso com a verdade.

Aqui na **RECORD**, a informação tem propósito: dar voz à população, revelar os fatos e contar histórias que importam.

E, para contar os fatos, temos

+de

40 

Horas de jornalismo local por semana.

21 

Repórteres por todas as partes da cidade do Rio durante todo o dia.

Média de

20 

Horas semanais com cobertura de Helicóptero.



16 de Fevereiro - Dia do Repórter