

## Dirigentes do IPHAN, estrelas da festa do 8 de janeiro, ignoraram alertas sobre risco da igreja baiana

MAGNAVITA - PÁGINA 3, CORREIO BASTIDORES (FERNANDO MOLICA) E PÁGINA 8

## Jeito é não comprar, sugere Lula

Com alimentos em alta, presidente sugere controlar inflação evitando consumo. Oposição crítica

PÁGINA 5

## Mudança de sistema: há chance de aprovar?

Animado, Luiz Carlos Hauly diz ao Correio ver chances de aprovação da sua PEC que propõe semipresidencialismo

PÁGINA 4

## Fala de Kassab deu sacudida no governo

POLÍTICO (LAGO) PÁGINA 4

## Banco do Brasil anuncia devolução de R\$ 20,6 milhões aos clientes

Marcelo Camargo/Agência Brasil



Em decorrência de assinatura de termo de compromisso com o Banco Central, o Banco do Brasil terá de devolver R\$ 20,6 milhões a clientes, por conta de cobranças indevidas. Desse total, R\$ 6,5 milhões se referem à cobrança de taxa de juros, acima do limite, de Microempresendedores Individuais e outros 1,41 milhões, correspondentes à uma cobrança em desacordo com a regulamentação de tarifa de fornecimento da segunda via do cartão. A instituição financeira se compromete a interromper com determinadas condutas abusivas e a corrigir irregularidades, como as citadas.

PÁGINA 6

## DF: ampliação dos consultórios de rua

PÁGINA 10

## 2º CADERNO



Divulgação

A atriz Camila Morgado chega a Brasília com a eterna obra de Nelson Rodrigues, "A Falecida". A peça entra em cartaz neste mês

PÁGINA 15



Mateus Lincoln/Correio da Manhã

Planetário recebe simulador de realidade virtual e exposição fotográfica. A estrutura conta com narração e acessibilidade

PÁGINA 5

## A invasão oitentista

Pouca gente lembra que Lobão já foi baterista da Blitz. Neste sábado eles dividem a noite no Qualistagem com seus shows. E o clima de BRock começa nesta sexta com mais duas bandas icônicas do período: Plebe Rude e Zero



Divulgação

PÁGINAS 1 E 2

## Favela Sounds realiza maratona de shows

PÁGINAS 8 E 9

## RO: escola interditada para evitar riscos

A Escola Wádh Darwich, em Porto Velho, será desativada por problemas estruturais graves. Alunos serão transferidos para quatro unidades e terão transporte escolar garantido.

PÁGINA 11

## DF: novo residencial no Riacho Fundo II

O Riacho Fundo II terá um novo conjunto com 176 moradias. O projeto na QS 25 terá infraestrutura completa. Os imóveis serão para candidatos do programa Morar Bem.

PÁGINA 10

## PF investiga desvios na saúde de Goiás

PÁGINA 10

FERNANDO MOLICA

### Muitos culpados pela tragédia de Salvador

PÁGINA 2

RUY CASTRO

### Cinema agora virou 'terra de ninguém'

PÁGINA 2

## PF inicia perícia em igreja de Salvador

A Polícia Federal e o Departamento de Polícia Técnica da Bahia iniciaram, na manhã da última quinta-feira (6), a perícia na Igreja e Convento de São Francisco, no centro histórico de Salvador. Uma pessoa morreu e cinco se feriram após o teto desabar na quarta.



Defesa Civil de Salvador

Teto da igreja de ouro desabou em Salvador

PÁGINA 12

## Famílias ficam menos endividadas em janeiro

Pesquisa da CNC (Confederação Nacional do Comércio) mostra que percentual de famílias endividadas caiu 76,7% para 76,1%, de dezembro para janeiro, por maior cautela no consumo.

PÁGINA 6



## PINGA-FOGO

■ O IPHAN DO 8 DE JANEIRO - Quem foi a estrela das festas das comemorações do 8 de janeiro no Palácio da Alvorada? Ganha um picolé Romeu e Julieta quem disser IPHAN - Instituto do Patrimônio Histórico e Artístico Nacional, com direito a discurso do presidente do instituto Leandro Antonio Grass Peixoto. A festa organizada pela primeira-dama Janja teve direito a fotos ao lado de vasos e do relógio restaurado; e discurso da baiana Margareth Menezes, ministra da Cultura.

■ O IPHAN, naquele dia, virou coisa nossa, ou cosa nostra, colocando o órgão como uma joia do petismo e do governo Lula. É o mesmo instituto que alertou sobre o risco de desmoronamento e até morte, em relatório de maio de 2024, da Igreja da Ordem Terceira do São Francisco, na Bahia.

■ Por que o zeloso órgão comandado por petistas e por uma ministra baiana não pediu a interdição do templo e a proibição de visitantes?

■ Politizaram a cultura e o IPHAN no oito de janeiro e agora José? Não podem dizer que a culpa é do Governo Bolsonaro e que o IPHAN é comandado pela direita. O vilão do desabamento está na sala de espera do Alvorada.

■ ELITE BAIANA CORREU RISCO - Sabem quem esteve sob o teto ameaçado de desabamento por laudo do IPHAN na dourada Igreja de São Francisco? O ministro Rui Costa; o governador baiano, Jerônimo Rodrigues; e o senador Jaques Wagner... Os casamentos mais importantes da elite baiana são celebrados neste templo histórico. Depois do laudo de risco de desabamentos, várias cerimônias matrimoniais foram celebradas. Imaginem se a queda do teto ocorresse sobre a elite e políticos baianos?

■ DECISÃO DE ARBITRAGEM PREJUDICA RECEITA DE ESTADO E MUNICÍPIOS - Vários municípios e o próprio Governo do Estado do Rio tiveram um rombo no fluxo de caixa com a primeira decisão da arbitragem pedida pela concessionária de saneamento Iguá, que suspendeu o pagamento da parcela de R\$ 800 bilhões que seria paga nesta quinta, 06. O árbitro de emergência deliberou "Determina-se à Requerente o depósito imediato da referida quantia controversada de R\$828.400.000,00 (oitocentos e vinte e oito milhões e quatrocentos mil reais) em conta provisória da CAMARB, cujo montante deverá ser em seguida transferido para conta específica vinculada a esse procedimento arbitral de emergência, cuja solicitação de abertura será realizada pela CAMARB a partir de hoje. Porém, se impraticável sua realização hoje, a Requerente poderá fazê-lo em até 2 (dois) dias úteis, sendo de responsabilidade exclusiva da Requerente antecipar todos os custos e tomar as providências necessárias, inclusive perante a Secretaria da CAMARB, para dar efetividade à medida."

■ A decisão cria um rombo orçamentário já que a receita estava prevista para os cofres do estado e município. O caso é tão grave que a justiça pode ser acionada para repor a normalidade orçamentária destes entes prejudicados por uma decisão provisória.

■ JANTAR DOS TITÃS NO LARANJEIRAS - O Governador Cláudio Castro foi anfitrião de de um jantar, no Palácio Laranjeiras, em homenagem ao presidente da Alerj, deputado Rodrigo Bacellar, com a presença do presidente do TJRJ, Ricardo Cardozo; do presidente eleito do Tribunal, Ricardo Couto; e do procurador-geral de justiça do Rio Antônio José Campos Moreira. No brinde, homenagem também a Cardozo que deixa a presidência nesta sexta, 07.

■ BARROSO CONFIRMA PRESENÇA - Revoada de ministros para a posse do desembargador Ricardo Couto no Tribunal de Justiça, nesta sexta, 07. O presidente do STF, Luís Roberto Barroso, participa de evento em São Paulo e vem de FAB para o Rio para participar da cerimônia. O auditório da corte vai ser pequeno para a lista de VIPs confirmados.

■ A TURMA DO 'JÁ TINHA' - O ex-presidente do Senado Rodrigo Pacheco tem sido visto na ponte aérea Brasília-Belo Horizonte como qualquer mortal. Durante a presidência do Congresso, ele usava as aeronaves da FAB, como presidente de um dos Poderes. Aliás, o ex-presidente da Câmara, o ex-deputado Rodrigo Maia, também sofreu da síndrome do "já tinha", que afeta os usuários dos jatos oficiais que perdem a regalia. No caso dele foi diferente. Usou várias vezes os jatos de amigos.



## Presidente do TJRJ recebe Comenda da Ordem do Mérito da Cidade de Niterói

O presidente do Tribunal de Justiça do Estado do Rio de Janeiro, desembargador Ricardo Rodrigues Cardozo, recebeu, na última quarta-feira (5), a Comenda da Ordem do Mérito da Cidade de Niterói, no Grau de Grã-Cruz. A honraria foi entregue pelo prefeito do município, Rodrigo Neves, em reconhecimento à sua trajetória e contribuição para o fortalecimento do sistema jurídico brasileiro, durante jantar oferecido no Museu de Arte Contemporânea, um dos símbolos culturais da cidade.

"Com muita alegria e felicidade, recebo essa homenagem com aquela sensação de ter cumprido o meu dever. Ao final do meu mandato como presidente do Tribunal de Justiça do Estado do Rio de Janeiro, saio feliz por deixar um legado para minha família e para o Tribunal, contribuindo para mostrar que o magistrado pode ser mais humano, usando o seu poder para fazer o bem. E, também, acredito que deixo um legado para o município de Niterói, por ter um representante de quem possa ter orgulho. Durante os 35 anos como magistrado e seis, como defensor, procurei seguir o caminho da ética, moral e todos os princípios que norteiam uma boa gestão", agradeceu o desembargador.

O prefeito de Niterói Rodrigo Neves ressaltou a trajetória e a contribuição do desembargador Ricardo Cardozo em prol da Justiça do país. "O desembargador Ricardo Rodrigues Cardozo tem uma trajetória marcada pela defesa da justiça e pelo compromisso com o interesse público. Seu trabalho contribuiu significativamente para o equilíbrio institucional e o aperfeiçoamento do nosso sistema jurídico. É uma honra para Niterói reconhecer seu legado", afirmou.

A cerimônia contou com a presença da 2ª vice-presidente do TJRJ, desem-

bargadora Suely Lopes Magalhães; do desembargador Manoel Alberto Rebelo dos Santos, presidente do TJRJ no biênio 2011/2012; da presidente da Amaerj, juíza Eunice Haddad; do secretário de Estado de Transportes, Washington Reis.

Também compareceram à cerimônia os desembargadores Agostinho Teixeira de Almeida Filho, Alexandre Scisínio, Antonio Carlos Nascimento Amado, Fabio Dutra, Fernando Viana, Inês da Trindade Chaves de Melo, João Ziraldo Maia, Juan Luiz Souza Vazquez, Marcus Alcino de Azevedo, Maria Isabel Paes Gonçalves, Renata Machado Corta, Sérgio Varella, Vitor Marcelo Rodrigues e a desembargadora aposentada Norma Suely Quintes.

Antes da homenagem, acompanhado da esposa Marta, do filho Bernardo, da nora Stephanie e da neta Maria Luiza, ao lado do prefeito Rodrigo Neves e da vice-prefeita Isabel Swan, o desembargador Ricardo Rodrigues Cardozo visitou a mostra "Arroboboi Dangbé", em exibição no Museu de Arte Contemporânea de Niterói, reunindo fotos, fantasias e alegorias do desfile da escola de samba Unidos do Viradouro, campeã do Grupo Especial do carnaval de 2024.

### A comenda

A Ordem do Mérito da Cidade de Niterói foi instituída pelo Decreto Municipal nº 7982/98 e é concedida a personalidades que tenham prestado relevantes serviços ao Brasil, ao Estado do Rio de Janeiro e ao município.

Fotos Rosane Naylor



O prefeito de Niterói Rodrigo Neves entrega a Medalha da Ordem do Mérito da cidade de Niterói ao desembargador Ricardo Cardozo, presidente do TJ



Ricardo Cardozo e Martha com Maria Luiza, Bernardo e Stephanie Cardozo



O ex-Procurador-geral da Justiça Luciano Mattos com o desembargador Ricardo Cardozo e Martha Rocha



O presidente do TJRJ Ricardo Cardozo com os desembargadores: Juan Luiz, Marcos Alcindo, Ziraldo, Guaraci Vianna, Victor Marcelo, Antônio Carlos Amado, Renata Corta, Inês Trindade, Fábio Dutra, Custódio Tostes, Maria Isabel Sérgio Varella, Alexandre Eduardo e Fernando César Viana



O desembargador Ricardo Cardozo com o prefeito Rodrigo Neves e a vice-prefeita de Niterói Isabel Swan



O prefeito de Niterói Rodrigo Neves e o presidente do TJRJ desembargador Ricardo Cardozo com os magistrados Sérgio Varella, Maria Isabel Paes, Eunice Haddad, Victor Marcelo, Renata Corta, Inês Trindade, Guarani Vianna, Agostinho Teixeira e Felipe Magalhães



O desembargador Ricardo Cardozo com o ex-presidente Manoel Alberto Rebelo



Os desembargadores Marcos Alcindo Torres, Inês Trindade e Suely Lopes



Rodrigo Neves, Washington Reis e Ricardo Cardozo

## CORREIO POLÍTICO

POR RUDOLFO LAGO

Ricardo Stuckert/PR



Fogo amigo contra Haddad foi contido

## Recado de Kassab sobre Haddad sacudiu governo

O governo não passou recibo público. Mas o recado dado há alguns dias pelo presidente do PSD, Gilberto Kassab, sacudiu as entranhas do Palácio do Planalto. Em um encontro com empresários em São Paulo, Kassab disse que Lula não venceria as eleições se elas fossem hoje. E completou dizendo que o ministro da Fazenda, Fernando Haddad, era um "ministro fraco".

No dia seguinte, Lula saiu em defesa pública de Haddad. Mas, principalmente, as críticas ao ministro da Fazenda, que partiam da esquerda do próprio governo, cessaram. E outras defesas públicas a Haddad vieram. Atribuiu-se ao freio de arrumação dado nesse sentido a demissão no Psol do economista Davi Deccache, que era forte crítico da política imprimida por Haddad.

## Fogo de bazuca

Kassab pôs o dedo na ferida, e constatou-se o óbvio. As críticas à política de Haddad, que o próprio PT batizara de "austericídio", eram um fogo amigo de bazuca atômica. Um dos principais ministros, que já foi testado como alternativa a Lula, era atacado por seu próprio governo.

## Psol

No caso do Psol, a briga não foi pacificada. A demissão de Deccache ficou longe de uma unanimidade, e parte do partido fez um abaixo-assinado em sua defesa. Mas prevaleceu a ala que votou pela sua saída, alegando que ele ajudava a promover "disputas internas".

Marina Ramos/Câmara dos Deputados



Até Lindbergh agora elogia feitos de Haddad

## Haddad vinha sofrendo forte ataque especulativo

Após o ataque, a avaliação interna no governo foi de que o fogo amigo vinha apontando como metralhadora os tiros para os pés de Lula. Lembrou-se de famoso cartaz exibido em uma manifestação em 1973, durante o governo socialista de Salvador Allende: "É um governo de m..., mas é o nosso governo". Concorde-se ou não

da política de Haddad, se ele a tem conduzido, a primeira constatação é de que isso tem o aval de Lula. Se não fosse assim, o fraco não seria Haddad, mas o próprio Lula. Assim, se Haddad conduz e Lula avaliza, não deveria caber ao próprio partido tanto de Haddad como de Lula mover a maior quantidade das críticas.

## Abalo

Na avaliação interna, ficou claro como o conjunto das coisas abalou a posição de Haddad. No ano passado, o Instituto Quaest fez uma simulação eleitoral com o ministro no lugar de Lula. Na ocasião, venceu todos os adversários testados. Agora, virou o mais rejeitado.

## Complicado

Um cenário complicado diante do fato de que não há alternativa à esquerda posta para Lula em 2026. E ele próprio já deu sinais de que mesmo muitas vezes questiona se terá vitalidade para disputar nova eleição, aos 81 anos. Vale, assim, queimar uma alternativa?

## Defesas

O fato é que as defesas surgiram na esteira da cessação dos ataques. Um dos quadros à esquerda, o ministro do Desenvolvimento Agrário, Paulo Teixeira, foi dos primeiros a enumerar as realizações do ministro da Fazenda. Depois, foi o próprio Lula a sair em sua defesa.

## Armistício

E, finalmente, um dos mais críticos a Haddad, o novo líder do PT, Lindbergh Farias (RJ). Em entrevista na quarta-feira (5) à Globo News, ao lado do novo líder do PL, Sóstenes Cavalcante (RJ), encheu Haddad de elogios. O armistício encerrou o fogo amigo.

## Semipresidencialismo: quais serão as chances?

Ao Correio, autor revela otimismo com aprovação da proposta

Por Gabriela Gallo

Autor da Proposta de Emenda à Constituição (PEC) que propõe instituir o semipresidencialismo como sistema de governo, o deputado Luiz Carlos Hauly (Podemos-PR) revelou ao Correio da Manhã seu otimismo com a forma como o projeto rapidamente ganhou adesão. Após alcançar o número mínimo de assinaturas para ser protocolado (171 assinaturas), o deputado federal Luiz Carlos Hauly (Podemos-PR) confirmou que a PEC foi protocolada, nesta quinta-feira (6), na Câmara dos Deputados e, conseqüentemente, já começou a tramitar. Na quinta, ela já contava com 178 assinaturas.

Hauly acredita que agora a PEC será em algum momento pautada e, eventualmente, aprovada na Câmara dos Deputados. Com o texto protocolado, a proposta agora, como etapa inicial, precisa ser votada e aprovada na Comissão de Constituição e Justiça (CCJ). Depois, ser avaliada por uma comissão especial para, finalmente, seguir para votação no plenário.

"Eu estou otimista porque o novo presidente da Câmara de Deputados na campanha assumiu o compromisso de pôr em debate a matéria e na posse também reassumiu o compromisso, na primeira entrevista coletiva, reiterando que vai abrir o debate", afirmou Hauly, referindo-se ao deputado Hugo Motta (Republicanos-PB), que foi eleito para o comando da Câmara no sábado (1o). "Eu acho que nós agora temos uma nova perspectiva de discutir a reforma política tão ansiada, tão desejada ao longo desses últimos 40 anos. Começou uma nova etapa de modernização das instituições e do regime do sistema de governo do Brasil", reiterou o parlamentar.

## Parlamentarismo

Na prática, a proposta visa a adoção de um modelo de parlamentarismo, com o poder de governar dividido entre o presidente da República e o primeiro-ministro. No modelo,



Bruno Spada/Câmara dos Deputados

Rapidez nos apoios animou Hauly com PEC

o presidente exerce as funções de chefe de Estado, e a tarefa de governar, o poder Executivo, de fato, passa a ser de um primeiro-ministro junto com um gabinete de parlamentares – que, no caso da PEC, é chamado de Conselho de Ministros.

Não se trata de uma mudança fácil. O parlamentarismo foi adotado no tempo do império. Na República, houve algumas tentativas. O Brasil já chegou a adotar o sistema parlamentarista, entre 1961 e 1963, durante a gestão de João Goulart (Partido Trabalhista Brasileiro). Um plebiscito retornou à época o sistema para o presidencialismo. Depois, novo plebiscito, em 1993, manteve o presidencialismo, derrotando as outras duas possibilidades, o parlamentarismo e a monarquia.

## Novo cenário

Todavia, ao Correio da Manhã, o cientista político Felipe Rodrigues ponderou que o atual cenário nacional apresenta novos elementos que podem favorecer uma eventual mudança no sistema. "Nas últimas duas décadas, o país enfrentou graves crises institucionais, incluindo dois processos de impeachment. O sistema presidencialista demonstrou fragilidades em momentos críticos, com dificuldade para resolver

impasses políticos sem rupturas institucionais. Além disso, o Congresso já concentra, na prática, significativo poder através do orçamento impositivo e das emendas parlamentares", disse Rodrigues.

Apesar disso, ele considera que ainda é cedo para julgar uma possível vitória já que avalia que não "parece haver ainda um consenso suficiente sobre esta solução".

"Também é importante lembrar que a população brasileira historicamente prefere votar diretamente para o chefe de governo", completou, lembrando dos dois plebiscitos já ocorridos.

## A PEC

A PEC do semipresidencialismo determina um meio-termo entre o regime presidencialista e o parlamentarista. Se aprovada, a proposta determina que o presidente dividiria suas funções com um primeiro-ministro, que será escolhido pelo Congresso Nacional.

Questionado pela reportagem, o cientista político explicou que, diferentemente do parlamentarismo puro, no qual o chefe de Estado tem funções "principalmente cerimoniais", a PEC mantém para o presidente poderes significativos. "Por exemplo, ele continua sendo

comandante supremo das Forças Armadas e mantém atribuições importantes como a possibilidade de dissolver a Câmara em caso de crise política grave. O primeiro-ministro seria responsável pela 'direção superior da administração federal', mas vários de seus atos precisariam ser referendados pelo presidente. É um sistema de poder compartilhado, não de transferência total como no parlamentarismo", explicou.

De qualquer modo, a medida esvaziaria os poderes do presidente da República, de forma que ele perderia o controle direto da administração federal e de interlocução com o Congresso. "Segundo o texto, caberia ao presidente nomear o primeiro-ministro após consulta aos partidos que compõem a maioria da Câmara dos Deputados. Na prática, isso significa que o presidente precisaria indicar alguém que tenha apoio parlamentar para governar", afirmou.

"Esta redistribuição de poder reflete uma tendência já existente de fortalecimento do Congresso, especialmente diante do orçamento federal, mas a formaliza e a organiza de maneira mais clara, criando também mecanismos de responsabilização do Parlamento pelo sucesso ou fracasso do governo", completou o cientista político.

## Após eleição no Congresso, disputa agora é por comissões

Andressa Anholetto/Agência Senado

Por Gabriela Gallo

Após as eleições das novas Mesas Diretoras da Câmara dos Deputados e do Senado Federal, a disputa agora é pelos comandos das comissões das Casas. A reportagem questionou a comunicação do presidente da Câmara, Hugo Motta (Republicanos-PB), que respondeu que as formações e presidências das comissões da Casa ainda não foram definidas. A previsão inicial é que tudo seja definido somente em março, após o feriado de carnaval.

A expectativa é que a presidência da Comissão de Constituição e Justiça (CCJ) da Câmara, a comissão mais importante da Casa, seja presidida por um parlamentar nomeado pelo União Brasil. Vale destacar que, durante o período de disputa eleitoral para a presidência da Casa, uma das moedas de trocas sugeridas nas negociações entre os partidos para apoiar Hugo Motta, o atual presidente da Casa e seus



Braga anunciou Marcelo Castro para Assuntos Sociais

aliados, era oferecer a presidência da CCJ para o deputado federal Elmar Nascimento (União Brasil-BA) – que na época também era candidato ao principal cargo da Câmara dos Deputados. Porém, nos bastidores, o MDB também briga pelo comando da CCJ.

Outras disputas entre siglas

são as presidências das comissões de Saúde, Segurança Pública e Relações Exteriores e Defesa Nacional (CREDN). O PL, maior partido da Câmara, tem interesse nas três comissões. O nomes cotados a priori são os deputados federais Paulo Bilynskyj (PL-SP) para a Segurança Pública e

Eduardo Bolsonaro (PL-SP) para Relações Exteriores, para a Comissão da Saúde ainda não indicaram nomes.

Na Comissão de Saúde o PL disputa a presidência com o PT e na Segurança Pública com o União Brasil. Na comissão de Relações Exteriores, o governo recomenda que a comissão seja presidida pelo deputado Beto Richa (PSDB-PR).

## Senado

Já no Senado Federal, a situação aparenta estar mais alinhada e mais próxima de se resolver. Das 16 comissões permanentes da Casa, ao menos sete já tem nomes cotados.

Segundo o líder do MDB no Senado, senador Eduardo Braga (AM), o partido comandará a Comissão de Assuntos Econômicos (CAE) e a Comissão de Assuntos Sociais (CAS), com, respectivamente, Renan Calheiros (AL) e Marcelo Castro (PI). Flávio Bolsonaro (PL-RJ) deve presidir Segurança Pública.

# Lula sobre alimentos: “Se está caro, não compra”

Fala do presidente sobre “processo educacional” gera críticas

Por Karoline Cavalcante

O presidente da República, Luiz Inácio Lula da Silva (PT), afirmou nesta quinta-feira (6) que a população brasileira precisa passar por um “processo educacional” para evitar a compra de alimentos com preços elevados, sugerindo que a troca por produtos similares pode ser uma solução. Segundo Lula, essa “conscientização” ajudaria a reduzir os preços. A declaração foi feita durante uma entrevista às rádios baianas Metrópole e Sociedade.

“Uma das coisas mais importantes para que a gente possa controlar o preço é o próprio povo. Se você vai ao supermercado e você desconfia que tal produto está caro, você não compra. Se todo mundo tiver consciência e não comprar aquilo que acha que está caro, quem está vendendo vai ter que baixar para vender, porque, senão, vai estragar”, disse o chefe do Palácio do Planalto.

## Processo educacional

Segundo o petista, é da sabedoria do ser humano não comprar um produto que é ofertado em preços excessivos. “Esse é um processo educacional que nós vamos ter que fazer com o povo brasileiro. É necessário que a gente faça isso. O povo não pode ser extorquido. A pessoa sabe que a massa salarial cresceu, que o salário aumentou, aí aumenta o preço”, acrescentou.

Ele defendeu que “ninguém pode explorar ninguém” e pediu por responsabilidade em todos os setores da cadeia produtiva, afirmando que o seu objetivo é garantir aos trabalhadores o poder de compra. “Minha briga é para tentar fazer com que os preços cheguem a caber dentro do salário do trabalhador”, finalizou Lula.

A declaração, no entanto,



Ricardo Stuckert/PR

Para Lula, comprar caro é questão de “educação”

gerou críticas e ironias de parlamentares da oposição. Nas redes sociais, o senador Ciro Nogueira (PP-PI) comentou sarcasticamente que, para o governo, “basta que os brasileiros parem de comer, beber e se deslocar que os preços caem”.

“Se o arroz está caro, é só não comer. Se o gás está caro, é só não cozinhar. Se a gasolina está cara, é só ficar em casa. Nada de cortar gastos nos ministérios, colocar gente competente nas estatais ou gerir melhor a economia”, disse o Nogueira.

## Inflação

Na avaliação de Lula, a responsabilidade pela inflação dos alimentos foi da gestão anterior do Banco Central, quando Ro-

berto Campos Neto presidia a autarquia. “Tivemos um aumento do dólar porque tivemos um Banco Central totalmente irresponsável, que deixou uma ‘arapuca’ que a gente não pode desmontar de uma hora para outra. Eu disse outro dia que a gente não pode dar um cavalo de pau num navio do tamanho do Brasil. É preciso que a gente tenha juízo, faça as coisas com cuidado”, afirmou o presidente.

## 2026

Em relação às recentes pesquisas eleitorais da Quaest, que indicaram uma queda em sua popularidade, Lula considerou que é cedo para comentar os resultados, pois “ninguém é candidato com tanto tempo de

antecedência”, mas garantiu que, se depender dele, o negacionismo não voltará a governar o país. Em menção ao ex-presidente Jair Bolsonaro (PL), mas sem citar nomes, o petista afirmou que o derrotaria em um novo pleito.

“Se depender de mim, a democracia vai derrotar o negacionismo. E se o cidadão que foi presidente, com as bravatas que ele fala, com as mentiras que ele conta, com as provocações que ele faz, quiser ser candidato, ele sabe que eu o derrotei quando eu era oposição e ele estava com a máquina na mão”, iniciou. “Se esse cidadão acha que vai voltar, pode tirar o cavalo da chuva. Quantas vezes ele for candidato, quantas vezes eu vou derrotá-lo”, acrescentou Lula.

# Moraes defende revistas íntimas, em alguns casos

Por Karoline Cavalcante

O Supremo Tribunal Federal (STF) retomou nesta quinta-feira (6) o julgamento do Recurso Extraordinário com Agravo (ARE) 959620, que aborda a legalidade da revista íntima para entrada de visitantes em presídios e a validade das provas obtidas por meio desse procedimento. A Corte, no entanto, adiou a continuidade das discussões por uma semana.

O STF, assim, segue julgando casos relacionados à segurança pública, depois de na terça-feira (5) abordar a chamada Ação de Descumprimento de Preceito Fundamental (ADPF) das Favelas.

O ministro Edson Fachin, relator do caso, manteve sua posição anterior e votou pela ilegalidade da revista íntima, alterando a formulação do documento apenas para incorporar as contribuições dos demais ministros. Em seu entendimento, a tese pode ser desdobrada em cinco pontos principais, que incluem a proibição a retirada das roupas íntimas ou a inspeção das cavidades corporais com base em critérios subjetivos e discricionários; a ilicitude da prova obtida de revista vexatória e o poder da autoridade administrativa em proibir a visita caso haja indícios do visitante portar itens ocultos.

Além disso, fixa um prazo de 24 meses, a partir da data do julgamento, para a aquisição



Gustavo Moraes/STF

Moraes: revistas superficiais são ineficazes

e instalação de equipamentos como scanners corporais, esteiras de raio-X e portais detectores de metais. Durante esse período, ou até que esses dispositivos estejam em funcionamento nas instituições prisionais, estabelece a permissão da revista pessoal, desde que, porém, não seja vexatória.

## Divergência

O ministro Alexandre de Moraes, que já foi ministro da Justiça e secretário de Segurança Pública de São Paulo, abriu divergência. Ele apresentou números. Sustentou que, considerando as 494.571 pessoas que fizeram visitas a presídios nos últimos dois anos, aconteceram 625 mil apreensões de objetos impróprios com elas. Ou seja, 1,4 apreensão por visitante, em

média. Ele ressaltou que a maioria dos objetos apreendidos são drogas, celulares, componentes de celulares, armas brancas e de fogo. Para Moraes, esses itens nunca são encontrados por meio de revistas superficiais, uma vez que os visitantes não os colocam em bolsos, na cintura ou nos bolsos. “Essas apreensões ocorrem ou embaixo das roupas íntimas ou em cavidades do corpo. Esse é o dado real com o qual devemos lidar. Revistas superficiais não têm eficácia”, afirmou o ministro.

Em sua argumentação, o ministro concluiu que, na ausência de scanners corporais, esteiras de raio-X e portais detectores de metais, a revista íntima deverá ser motivada em cada caso específico, e dependerá da concordância do visitante. A revista, pela pro-

# CORREIO BASTIDORES

POR FERNANDO MOLICA



Defesa Civil

Problemas no forro foram detectados há cerca de seis meses

## Teto da igreja passou por reforma superficial

Há cerca de seis meses, a ordem religiosa responsável pela Igreja de São Francisco, em Salvador (BA), fez uma manutenção emergencial no teto que acabaria desabando na última quarta.

O concerto, porém, não foi feito na estrutura que sustentava o teto, apenas no revestimento de estuque usado na época da construção.

A informação é da ar-

quiteta Antonela Solé, diretora-executiva da Solé Associados, empresa contratada em 2023 pelo Iphan para fazer os projetos executivos para a reforma da igreja.

Segundo ela, seus técnicos detectaram que havia peças soltas no forro. A Ordem Primeira de São Francisco, então, providenciou o reparo, feito apenas nessa camada decorada.

## Sujeira

A arquiteta ressalta que, naquele momento, a sujeira acumulada entre o telhado e o revestimento do teto impedia o acesso ao local, à estrutura que sustentava o forro. A presença de uma grande infestação de cupins por lá já tinha sido detectada e relatada.

## Imagens

Nesta primeira fase, o trabalho da Solé consistiu em fazer imagens do interior e do telhado da igreja. Os profissionais também traçaram o que Antonela chama de “nuvem de pontos”, um processo que permite escanear prédios e produz imagens em 3D, com alta definição.



Foto de leitora/Thaís Velloso

Teto de madeira que desabou

## Empresa culpa desmonte do Iphan por atrasos

Antonella diz que, diferentemente do previsto, os projetos executivos não ficaram prontos em maio deste ano. Ela atribui o problema ao sucateamento do Instituto do Patrimônio Histórico e Artístico Nacional ocorrido no governo passado, de Jair Bolsonaro.

De acordo com ela, a falta de pessoal compro-

mete o andamento dos trabalhos, já que o Iphan precisa aprovar cada etapa concluída e, assim, autorizar o pagamento à empresa e a continuidade dos serviços. Um processo que ficou muito lento.

Como a coluna mostrou ontem, o Iphan só pagou duas parcelas de R\$ 37.748,87 à Solé. O contrato é de R\$ 1,218 milhão.

## Pedidos

A arquiteta lamenta a morte da jovem e o desabamento, que poderiam ter sido evitados se o processo de recuperação tivesse começado há mais tempo. Diz que há anos que os frades franciscanos pedem o início dos trabalhos de reforma da igreja e do convento.

## Celeridade

Segundo ela, a tragédia deverá dar celeridade aos trabalhos dentro do governo. Mas ressaltou que a recuperação de uma instituição como o Iphan não é rápida, depende de concursos públicos, de contratações de pessoas capazes de avaliar o andamento das obras.

## Reconstrução

A diretora-executiva da Solé afirma que o trabalho feito servirá como base para uma reconstrução detalhada do teto que desabou. Isso porque tudo o que havia na igreja foi fotografado e escaneado, o que gerou uma grande quantidade de imagens em 3D.

## Atrasos

Apesar de a licitação ter ocorrido em outubro de 2023 e o contrato assinado dois meses depois, os serviços só foram iniciados depois de uma reunião em março de 2024. Sete meses depois, o Iphan anunciou a assinatura de ordem de serviço relativa aos trabalhos.

## CORREIO ECONÔMICO



BB assina termo para devolução por cobranças indevidas

## BB anuncia devolução de R\$ 20,6 milhões aos clientes

Em decorrência de assinatura de termo de compromisso com o Banco Central (BC), em 3 de fevereiro último, o Banco Brasil (BB) terá de devolver a 'bagatela' de R\$ 20,6 milhões a clientes, por conta de cobranças indevidas, em um período máximo de 12 meses. Desse total, R\$ 6,5 milhões se referem à cobrança de taxa de juros, acima do limite, de Microempreendedores

Individuais (MEIs) e outros 1,41 milhões, correspondentes à uma cobrança em desacordo com a regulamentação de tarifa de fornecimento de segunda via do cartão.

Por meio do termo de compromisso, a instituição financeira se compromete a interromper com determinadas condutas abusivas e a corrigir irregularidades, como as citadas.

## Acima do limite

O primeiro tema do termo de compromisso do BB de não mais cobrar taxas de juros superiores ao limite máximo de 8% ao mês nas operações de cheque especial a clientes MEIs em 3 de outubro de 2022. A Resolução CMN 4.765/19 fixa esse teto para a modalidade.

## Desacordo

Já o segundo tema tratado entre o BB junto ao Banco Central (BC) diz respeito à devolução de R\$ 14,1 milhões em razão de cobrança, em desacordo com a regulamentação, de tarifa de fornecimento de segunda via de cartão com função débito e/ou crédito em três casos.



Aspiração pelo clube do petróleo atropela sustentabilidade

## Governo federal pleiteia um assento na Opep+

Em meio ao 'fogo cruzado' no plano comercial global, o ministro de Minas e Energia, Alexandre Silveira anunciou que o Conselho Nacional de Política Energética (CNPE) discutirá a entrada do Brasil na OPEP+ (composta pelos países produtores de petróleo que não participam da Organização dos Países Exportadores

de Petróleo (OPEP).

Ao considerar a adesão 'estratégica' para a economia nacional, Silveira diz que "é muito importante participar desses fóruns de discussão, para avançar na visão estratégica de desenvolvimento econômico com sustentabilidade e resultados sociais, que é o que buscam as nações".

## Convite

Na verdade, há mais de um ano está na mesa um convite para o ingresso do país no Opep+. Em novembro de 2023, o governo brasileiro informou que estaria analisando o convite para entrar no grupo. A ideia teria sido confirmada pelo mandatário brasileiro.

## Fora de hora

A pretensão brasileira na Opep+, no entanto, foi criticada, uma vez que a cúpula do clima discutia alternativas aos combustíveis fósseis, como o petróleo, carvão mineral e gás natural. Segundo Silveira, a entrada do Brasil na OPEP+ 'ainda está em fase de avaliação'.

## Recorde

Recorde histórico, a Embraer totalizou US\$ 26,3 bilhões em sua carteira de pedidos, no 4T24, o que representa um acréscimo de 40%, no comparativo anual desse indicador. No segmento de Aviação Comercial, a carteira de pedidos somou US\$ 10,2 bilhões no 4T24.

## Impulso

A carteira da Aviação Executiva totalizou US\$ 7,4 bilhões no 4T24, um avanço de 70% ante 2023 e de 67% quando comparado ao terceiro trimestre. O avanço do segmento foi impulsionado pelo contrato com a Flexjet, anunciado na quarta-feira, 5, pela companhia.

## Endividamento das famílias recua para 76,1% em janeiro

Segundo CNC, o consumidor está mais cauteloso, face aos juros altos

Por Marcello Sigwalt

Embora discreta, a queda do nível de endividamento das famílias, de 76,7% em dezembro, para 76,1%, em janeiro último, é importante, sob o ponto de vista de tendência (segunda queda consecutiva), mas que precisa se consolidar nos próximos meses. O percentual do mês passado também é bem melhor do que o exibido em janeiro de 2024, quando o patamar de endividamento familiar chegou a 78,1%. Trata-se de uma queda de dois pontos percentuais.

Por sua vez, a parcela de consumidores com contas em atraso 'encolheu' de 29,3% em dezembro para 29,1% em janeiro, igualmente pelo segundo mês seguido. Um ano antes, em janeiro de 2024, a proporção de famílias inadimplentes era mais baixa: 28,3% tinham contas em atraso.

Com base nesse recuo, medido pela Pesquisa de Endividamento e Inadimplência do Consumidor (Peic), a Confederação Nacional do Comércio



Juros elevados e seletividade de crédito estariam contendo 'ímpeto' de consumo familiar

de Bens, Serviços e Turismo (CNC) concluiu que os brasileiros ficaram menos endividados e inadimplentes no primeiro mês do ano. Levando em conta

Ao mesmo tempo, em nota, a CNC pondera que "por outro lado, o estudo mostra o crescimento da percepção de endividamento, com 15,9% da popu-

lação considerando estar 'muito endividada', contra 15,4% no fechamento do ano passado. O sentimento é compatível com o comprometimento da renda: em janeiro, 20,8% dos brasileiros destinaram mais da metade dos rendimentos às dívidas, o maior porcentual desde maio de 2024. Em média, as famílias deslocaram 30% dos ganhos

para esta finalidade".

A melhoria de desempenho familiar estaria associada à uma postura mais 'cautelosa', quando o assunto é a contratação de dívidas, ante um cenário de juros muito altos, marcado pela seletividade do crédito, variáveis responsáveis por uma percepção mais negativa a respeito do endividamento.

## Varejo mira integração física e digital

Quais as tendências para o futuro do comércio varejista no Brasil? Para dar conta da resposta, a Federação do Comércio de Bens, Serviços e Turismo do Estado de São Paulo (Fecomércio) promoveu, nessa quinta-feira (7) o webinar O Futuro do Varejo – Tecnologias e Estratégias da NRF 2025, voltado aos empresários do setor para sinalizar os cuidados e preparativos necessários, tanto a curto quanto a

médio e longo prazos.

Integração entre lojas físicas e digitais e serviços de entregas rápidas são pontos que merecem atenção de varejistas que quiserem crescer, ou se manterem em atividade.

A avaliação partiu da assessora técnica da entidade, Kelly Carvalho, a partir das discussões de outro evento, realizado em janeiro nos Estados Unidos, organizado pela National Retail Federation (NRF).

## Priorização

"A digitalização deve ser priorizada, com investimentos em e-commerce, marketplaces e integração entre canais físicos e digitais. O varejo de bens essenciais tende a se beneficiar do aumento da renda e do emprego, enquanto segmentos dependentes de crédito devem focar em promoções e condições facilitadas de pagamento", disse Kelly.

A integração entre os meios

físico e digital (modelo omnichannel) será indispensável, comentou Kelly.

Segundo ela, a ideia é que as lojas físicas deixarem de ser apenas pontos de venda e passarão a atuar como centros de experiência, distribuição e suporte, "onde os consumidores poderão experimentar produtos antes de comprar online, retirar pedidos feitos pela internet e contar com um atendimento mais personalizado".

## Moedas emergentes atropelam dólar

Após a leve alta de ontem, quando interrompeu uma sequência de doze pregões consecutivos de baixa, o dólar apresentou queda na sessão desta quinta-feira (6). O real e outras divisas latino-americanas voltaram a ganhar terreno em meio à valorização do minério de ferro e à perspectiva de que não haja uma escalada na guerra comercial entre Estados Unidos e China.

Afora um movimento de alta na primeira hora de negócios, quando superou R\$ 5,80 e registrou máxima a R\$ 5,8244, o dólar operou o restante da sessão em terreno negativo. Operadores voltaram a relatar entrada de fluxo comercial e de investidores estrangeiros para bolsa doméstica.

No meio da tarde, o dólar rompeu pontualmente o piso técnico de R\$ 5,75, com mínima a R\$ 5,7488. A redução dos ganhos do peso mexicano,

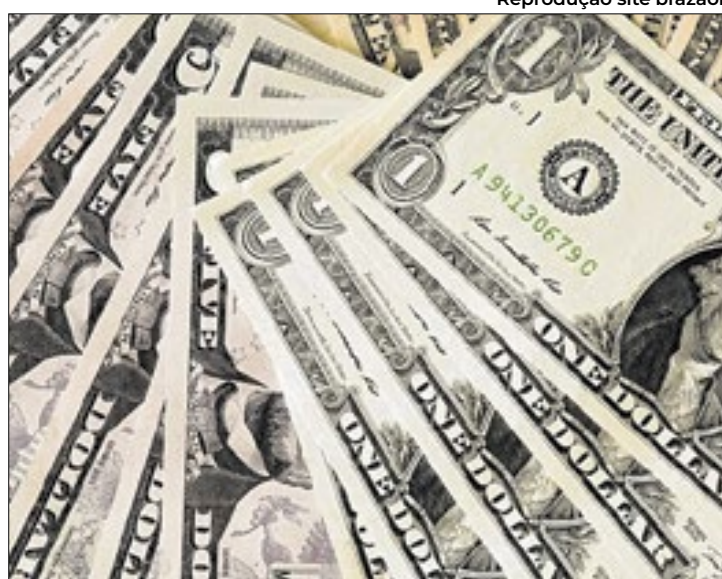

Valorização do real acaba forçando recuo do dólar: -0,52%

após o Banco Central do México (Banxico) reduzir a taxa básica de juros de 10% para 9,50%, tirou parte do fôlego de outras moedas da região, incluindo o real.

No fim do pregão, o dólar à vista era cotado a R\$ 5,7639, queda de 0,52%. A divisa recua

1,25% nos quatro primeiros pregões de fevereiro, desvalorização anual de 6,74%. Após ter liderado as perdas em relação ao dólar em 2024, o real apresenta o segundo melhor desempenho entre as principais divisas globais em 2025, atrás apenas do rublo russo.

Para o economista-chefe da Western Asset, Adauto Lima, o comportamento do real espelha a redução de prêmios de risco embutidos em moedas emergentes diante da percepção de que Trump vai adotar uma postura "gradual e faseada" no front comercial, como mostra o adiamento de aumento de tarifas para México e Canadá.

O economista ressalta que as moedas latino-americanas em especial, à exceção do México, se beneficiam da ausência de medidas mais agressivas dos EUA contra a China. Há expectativa até de que eventual conversa entre Trump e o líder chinês, Xi Jinping, resulte em algum acordo para suspensão de tarifas.

"Desde o começo de outubro, as moedas vinham perdendo valor em relação ao dólar, precipitando uma postura bem mais agressiva de Trump.

## Futuros voltam a ficar sem direção

Os juros futuros curtos adotaram viés de baixa no período da tarde, com a leitura de que a desvalorização do dólar pode aliviar a inflação no curto prazo.

Já o vértice longo seguiu pressionado, à medida que o mercado volta se preocupar com a dinâmica da dívida pública, após o presidente Luiz Inácio Lula da Silva afirmar, pela manhã, que "tem certeza" que o Congresso aprovará a

isenção do Imposto de Renda para salários até R\$ 5 mil.

A dúvida é sobre como o governo vai compensar, nas contas públicas, o aumento desejado na faixa de isenção. Ainda assim, as taxas fecharam perto dos ajustes da véspera.

A taxa de depósito interfinanceiro (DI) para janeiro de 2026 caiu a 14,930%, de 14,968% no ajuste anterior. O DI para janeiro de 2027 fechou estável, a 15%, e o

para janeiro de 2029 subiu para 14,665%, de 14,642% no ajuste de ontem.

A apreciação do real ante o dólar, que cedeu 0,52% (a R\$ 5,7639), fez com que o DI de curto prazo conseguisse retomar o viés de baixa. Isso porque a queda do dólar alivia as expectativas de inflação, segundo Julio Hegedus Netto, economista da Confiance Tec.

A volatilidade dos juros futuros vista pela manhã se deu

principalmente pela dinâmica relacionada ao leilão do Tesouro, segundo o estrategista Tiago Castro, da Cambirela. Após o leilão, houve espaço para maior alívio na curva de juros.

O Tesouro Nacional vendeu 8 milhões de Notas do Tesouro Nacional – Série F (NTN-F), número que foi ofertado.

A autoridade também vendeu 10,462 milhões de Letras do Tesouro Nacional (LTN), abaixo da oferta de 13 milhões.

## CORREIO ESPORTIVO

## FILHO DE PEIXE

Thiago Messi, filho mais velho de Lionel Messi, marcou 11 gols pelo Inter Miami na MLS Cup sub-13, contra o Atlanta United FC, na vitória por 12 a 0. O último gol foi de Diego Luna Junior. Thiago Messi passou a atuar nas categorias de base do Inter Miami com a chegada do pai aos EUA. Com 12 anos, o jovem se destaca também pela habilidade e visão de jogo, usando a camisa 10 assim como Lionel Messi.



Filho de Messi fez 11 gols no jogo

## Marcelo anuncia aposentadoria

Marcelo, 36, não é mais um jogador de futebol. O lateral esquerdo, ídolo de Real Madrid e Fluminense, anunciou nesta quinta-feira (6) sua aposentadoria dos gramados, por meio do Instagram. Formado no Fluminense,

o carioca se transferiu ao Real Madrid aos 18 anos e se tornou uma de suas figuras históricas. Ninguém tem mais títulos com a camisa merengue - a mais vitoriosa do futebol - do que o brasileiro, que levantou 25 troféus.

## Fim do tabu

A derrota do Vasco para o Fluminense por 2 a 1, em Brasília, marcou o fim de um tabu histórico. O Vasco jamais havia perdido para o Tricolor Carioca em partidas oficiais fora do Rio de Janeiro.

## Reforço

Romarinho acertou sua ida para o A Rayyan, do Qatar. Ele era um dos alvos do Vasco para reforçar o ataque. O Vasco agora quer o atacante Erick, que tenta a rescisão com o Machida Zelvia, do Japão.

## Cobiçado

O Zenit, da Rússia, tem incomodado o Flamengo com uma série de propostas - prontamente recusadas - pelo volante Gerson. A diretoria quer mantê-lo pelo menos até o Supermundial, em junho.

## Agradou

O New York City analisa com bons olhos a proposta do Botafogo de comprar 70% da joia uruguaia Santiago Rodriguez por 15 milhões de dólares (cerca de R\$ 86 milhões). O clube deve responder em breve.

## Convocadas para a Seleção

Arthur Elias divulgou as atletas que vão jogar a Copa América

O técnico Arthur Elias fez na quinta (6) a primeira convocação do ano da seleção brasileira feminina de futebol já com foco na principal competição da temporada: a Copa América, a partir de 12 de julho, no Equador. Entre as novidades na lista de 30 jogadoras está a convocação inédita da atacante Gláucia (Flamengo), e o retorno da meio-campista Gaby Zanotti (Corinthians), que ainda não fora selecionada por Elias nas listas anteriores. A equipe ficará concentrada na concentrada na Granja Comary, em Teresópolis (RJ), no período da Data Fifa, de 17 a 26 de fevereiro.

Das 30 atletas convocadas, nove conquistaram a prata olímpica em Paris no ano passado: as atacantes Adriana, Jheniffer, Kerolin e Ludmila; a meio-campista Ana Vitória; a lateral Yasmin; as zagueiras Antônia e Tarciane; e a golei-



Confira as atletas convocadas pelo técnico Arthur Elias

ra Lorena. Na lista de Arthur Elias, a maioria das atletas (16) atuam no exterior.

"Foi uma decisão técnica

que eu tive, de entender que o melhor neste momento para a seleção feminina é treinar nossas atletas e trazer um nú-

mero maior de jogadoras. E atende também ao calendário brasileiro e norte-americano, que estão em pré-temporada", esclareceu o técnico.

Além do ciclo de treinamentos em fevereiro, a seleção enfrentará os Estados Unidos em dois amistosos na próxima Data Fifa, nos dias 5 e 8 de abril.

"Sem dúvida é nosso objetivo chegar no maior nível para vencer essa competição [Copa América] que vem melhorando a cada edição. Vamos ter um tempo pré-Copa América bastante interessante. Acredito que as atletas vão estar muito bem preparadas. Não é fácil, mas eu vim aqui para isso. Tenho dois vice-campeonatos, então estou precisando de um ouro. Estou aqui para isso - afirmou o treinador, que assumiu a seleção em setembro de 2023.

Por Agência Brasil

## Três Corações quer 'esquecer' de Pelé

Um projeto de lei que está na Câmara Municipal de Três Corações, no sul de Minas Gerais, quer retirar o nome de Pelé de quatro locais da cidade. Apresentada pelo vereador Ricardo Ferreira (Avante), conhecido como Ricardinho do Gás, a proposta é que a praça no centro de cidade, o ginásio municipal, o estádio do Clube Atlético Tricordiano e uma das principais avenidas do município retornem aos nomes que tinham antes de ser homenagens ao Rei do Fute-

bol. O projeto passa por análise nesta quinta (6) pela Comissão de Justiça da Câmara local.

Uma das ideias é que a praça Pelé volte a ser conhecida como Coronel José Martins. Segundo o artista plástico Fernando Ortiz, pesquisador da trajetória do ex-jogador e conhecido pela luta para que Três Corações abrace a história do Rei do Futebol, José Martins tinha quatro fazendas na região e foi dono de 43 escravos.

Foi esse estudo feito por

ele, apresentado na Câmara de Vereadores em 2023, que provocou a alteração de nome que agora pode ser revertida. Já havia na praça uma estátua de Pelé. "Argumentei que não era possível a imagem do preto mais famoso do mundo estar em um local com nome de um escravagista", afirma Ortiz.

Segundo a assessoria do vereador, a justificativa para a tentativa de mudança é que ter tantas homenagens ao Rei do Futebol significa "jogar a his-

tória de Três Corações no lixo".

Ricardo quer também que o estádio Rei Pelé, do Atlético Tricordiano, onde Dondinho, pai do Rei, jogou, volte a se chamar Elias Arbex, nome de velho prefeito do município; que o ginásio Pelezão seja novamente chamado de Vileão, pelo ex-prefeito e ex-deputado estadual Alton Parnaíba Vilela; e que a avenida Rei Pelé seja de novo avenida Ricardo Azeredo.

Por Alex Sabino (Folhapress)

## INTERNACIONAL

## CORREIO NO MUNDO

## SAÍDA DA OMS

A decisão do governo Javier Milei de retirar a Argentina da OMS (Organização Mundial da Saúde) reacendeu o debate sobre soberania e cooperação internacional. A Argentina anunciou sua saída



Milei tirou a Argentina da OMS

da OMS na quarta-feira (5), justificando a decisão como uma forma de reafirmar a soberania nacional. Segundo o porta-voz da presidência, Manuel Adorni, a organização impõe diretrizes que limitam a liberdade dos países na condução de suas políticas de saúde.

O governo argentino argumenta que a medida permitirá maior flexibilidade na formulação de estratégias sanitárias, sem seguir recomendações que, segundo a administração Milei, não consideram as particularidades do país.

A medida se insere em um cenário global de contestação ao multilateralismo. Ela segue uma linha semelhante à adotada pelo presidente dos Estados Unidos, Donald Trump, que também anunciou a saída do país da OMS durante seu mandato. Especialistas afirmam que essa decisão pode trazer tanto desafios quanto oportunidades para a Argentina.

A saída da OMS representa uma mudança na política externa da Argentina e pode afetar sua relação com outros países e organismos internacionais.

Por Maurício Businari (Folhapress)

## Janeiro mais quente da história

Apesar do La Niña, que favorece o resfriamento das temperaturas globais, o ano já começou com um novo recorde de calor. O primeiro mês de 2025 acaba de ser declarado o janeiro mais quente da série histórica pelo observatório Copernicus, da União Europeia. O resultado surpreendeu os cientistas, que diziam já esperar ver os primeiros sinais de abrandamento do calor. A tempe-

ratura média da superfície do ar foi de 13,23°C, ficando 1,75°C acima dos níveis pré-industriais, período considerado como parâmetro para os termômetros antes da emissão em larga escala de gases-estufa e de seus efeitos no clima. O recordista anterior, janeiro de 2024, teve temperatura média na superfície de 13,14°C.

Por Giuliana Miranda (Folhapress)

## Recado para Donald Trump

Secretário da ONU afirma que transição energética é 'imparável'

Por João Gabriel (Folhapress)

O secretário-executivo da UNFCCC, a convenção de clima da ONU (Organização das Nações Unidas), Simon Stiell, mandou recados ao novo presidente dos Estados Unidos, Donald Trump, e defendeu a transição energética como lucrativa, após o republicano cortar incentivos para o setor.

Em visita ao Brasil para tratativas relacionadas à COP30, que acontecerá em Belém, ele defendeu que os países ricos precisam cumprir com suas obrigações de financiamento climático, para que as nações mais vulneráveis não sofram todas as consequências das mudanças climáticas.

Mas ressaltou que os incêndios que assolaram Los Angeles, nos EUA, por exemplo, são um alerta de que mesmo as maiores potências do mundo vão sofrer as consequências do



Secretário deu recado a Trump sobre transição energética

aquecimento global.

Segundo Stiell, "a oportunidade de ganhar dinheiro" com a transição energética "é simplesmente grande demais para ser ignorada".

"É por isso - acima de todos os outros fatores - que a transição para a energia limpa agora é imparável: por causa da escala colossal de oportunidade econômica que ela

apresenta", afirmou.

No início deste ano, porém, Trump decidiu retirar os EUA do Acordo de Paris, tratado internacional pela redução de emissões de gases de efeito estufa.

Além disso, o republicano ampliou os impulsos ao setor petrolífero e cortou investimentos nas áreas climáticas e de energia limpa - o que tem pode ameaçar a sobrevivência de climáticos no Brasil.

Para o emissário da ONU, porém, o espaço deixado pelos Estados Unidos será ocupado por outras nações.

"Um país pode recuar, mas outros já estão se posicionando para tomar o seu lugar e colher as enormes recompensas: crescimento econômico mais forte, mais empregos, menos poluição e custos de saúde muito mais baixos, energia mais segura e acessível", afirmou.

## Israel prepara 'saída voluntária' de palestinos

Na esteira da proposta de Donald Trump para remover os palestinos da Faixa de Gaza, o governo de Israel determinou que o Exército do país prepare um plano para o que chamou de "saída voluntária" da população do território em ruínas.

A medida foi anunciada nesta quinta (6) pelo ministro da Defesa, Israel Katz. "Dei instruções para preparar um plano que permita a saída de qualquer residente de Gaza que deseje, para qualquer país que queira aceitá-los", disse.

"O plano incluirá opções

de saída através de passagens terrestres, bem como arranjos especiais para saídas por mar e ar", afirmou, sem mais detalhes. A ideia foi celebrada por líderes da extrema direita que sustenta o governo de Binyamin Netanyahu, como o ex-ministro Itamar Ben-Gvir (Segurança Nacional) e o titular das Finanças, Bezalel Smotrich.

Falando à Fox News, emissora associada ao trumpismo, o premiê elogiou a proposta de Trump, que atraiu condenação praticamente universal após ter sido feita na noite de terça (4). "Quero dizer, o que há de erra-

do com isso? Eles podem sair, podem depois voltar, podem se realocar e voltar. Mas é preciso reconstruir Gaza", disse.

A formulação é semelhante à adotada pela Casa Branca após o estrago diplomático da fala em tom de agente imobiliário de Trump, que sugeriu que os Estados Unidos enviassem tropas para tomar Gaza e transformá-la em uma "Riviera do Oriente Médio".

Nem Netanyahu entendeu direito o que Trump sugeria, dizendo na entrevista que não acreditava no envio de tropas ou no financiamento

americano da reconstrução de Gaza, arruinada após a guerra iniciada pelo ataque do grupo terrorista Hamas, que a governava desde 2007, no 7 de outubro de 2023.

Tal medida contraria todo o discurso de Trump desde que foi eleito pela primeira vez em 2016, prometendo desengajar os EUA de conflitos mundo afora, a começar pelo Oriente Médio. Já o chanceler Gideon Sar, numa entrevista coletiva, afirmou não ter detalhes do plano.

Por Igor Gielow (Folhapress)

# Iphan foi alertado há oito meses sobre risco no convento

Textos falam em risco de mortes e citam cupins na igreja onde houve tragédia

Defesa Civil de Salvador

Por Fernando Mólca

**H**á mais de oito meses, em 29 de maio de 2024, parecer entregue ao Iphan pela empresa Solé Associados dizia que havia risco de colapso de partes do Convento de São Francisco em Salvador (BA), o que colocava vidas humanas em risco.

Assinado pela engenheira civil Rosana Muñoz, o documento lista uma série de problemas estruturais na construção que, segundo ela, deveriam ser “remediados com urgência” para que desabamentos fossem evitados.

O convento é anexo à Igreja de São Francisco, em que, na última quarta-feira, houve desabamento de parte do forro do teto. O acidente matou uma jovem e feriu cinco pessoas.

Sediada em Porto Alegre, a Solé foi vencedora, em outubro de 2023, de licitação feita pelo Instituto do Patrimônio Histórico e Artístico Nacional para produzir projetos executivos que permitissem a reforma do complexo religioso.

Outros documentos anexados pela Solé ao processo, disponíveis na página do Iphan, revelam problemas graves nos telhados e 95 pon-



Teto da igreja depois do desabamento de parte do forro. Empresa detectou presença de cupins no local

tos com presença de cupins dentro da igreja (em altares, imagens e forro do teto). Uma análise das instalações elétricas detectou problemas graves na fiação e falta de para-raios — um total de 48 situações classificadas como de “risco crítico”, quando há ameaça à saúde, vida, meio ambiente ou patrimônio.

O SEI — Sistema Eletrônico de Informações — do Iphan registra que o processo para a realização de obras no complexo de São Francisco começou em agosto de 2021, quando foi foram iniciados os procedimentos para obras no claustro do convento. Os procedimentos para a concorrên-

cia só seriam abertos dois anos depois — a escolha da empresa, a Solé, ocorreria em outubro de 2023; o contrato, no valor de R\$ 1,218 milhão foi assinado em dezembro, quando houve empenho — reserva — da verba liberada.

Em 31 de maio de 2024, a empresa apresentou quatro mapas de danos, relativos ao subsolo, térreo, primeiro pavimento e cobertura do complexo religioso.

No subsolo foram encontradas rachaduras que indicavam problemas na fundação dos prédios. O laudo recomendava escoramento de áreas e sua interdição até a realização de reformas. Os técnicos verifica-

ram problemas nas lajes, onde havia “processo avançado de corrosão” em suas armaduras.

No pavimento térreo foram detectados, entre outros, apodrecimento no barroteamento — estrutura de sustentação feita em madeira — do piso superior. A presença de infiltração foi verificada em vários pontos. No primeiro andar havia problemas parecidos, como vazamentos e fissuras.

No telhado, os problemas se repetiam em vários pontos: drenagem e calhas insuficientes, telhas desalinhas, beiras degradadas e presença de vegetação de pequeno e de médio porte.

Foi preciso remover o piná-

culo — estrutura pontiaguda que fica mais alta de uma construção — que havia em uma das torres, já que havia o risco de que caísse.

O relatório que trata do convento é o que trata das situações mais graves. A engenheira ressalta a existência de escoramentos de alvenaria construídos em 2010 para evitar desabamentos.

Relata também danos em colunas originais de sustentação, problemas em diversos barrotes, rachaduras, degradação de vigas. Ela recomenda nove ações emergenciais para que não haja colapso de partes das estruturas.

A análise feita na igreja

constatou erros em restaurações anteriores, com uso de tinta ocre em substituição ao revestimento original de ouro em pó, a presença de pregos oxidados e de cupim em praticamente todos os altares, inclusive no principal.

Ontem, o presidente do Iphan, Leandro Grass, confirmou que o órgão recebeu, na segunda-feira, pedido do responsável pelo complexo para que fosse feita uma vistoria no local. Grass, porém, afirmou que o pedido não se caracterizava como urgente, já que o religioso utilizou o serviço de protocolo, quando poderia ter telefonado para o Iphan da Bahia.

> veraooficialdobrasil.prefeitura.rio

**RIO** O verão oficial do Brasil

Bondinho ou asa-delta? Banho de mar ou de cachoeira? Samba no largo ou funk na laje? Limonada ou mate? Em nenhum outro lugar do mundo, você pode viver tantas alegrias no verão. Por isso, o mundo escolheu viver o verão no Rio. Aproveite, essa é a nossa casa. Essa é a nossa estação.

PREFEITURA  
**RIO**



## CORREIO NACIONAL



Inflação alta, juros elevados e perspectivas negativas

## Crédito para empresa: país é o 3º do mundo em necessidade

Pesquisa recente do Indicador do SME Finance Forum, ligado à International Finance Corporation do Banco Mundial e à Global Partnership for Financial Inclusion, indica que o Brasil ocupa a 3ª posição entre os países com maior necessidade de financiamento para micros, pequenas e médias empresas.

Além da falta de crédito, as empresas também passam por uma situação difícil por conta da taxa básica de juros, a Selic, segundo Luciano Bravo, CVO da Inteligência Comercial.

“Com o aumento para 13,25% ao ano, as taxas de juros cobradas em empréstimos, financiamentos, cartão de crédito, etc., ficam mais altas”, diz.

Bravo explica que a situação em países desenvolvidos é diferente: “Quando olhamos exemplos da Coreia do Sul e China, por exemplo, na década de 1980 tinham produção industrial menor que a brasileira. Hoje, a atividade industrial chinesa sozinha é 25 vezes maior que a brasileira. Nosso setor industrial quase parou no tempo”, explica.

## Fies 2025: inscrições terminam sexta

As inscrições gratuitas para o processo seletivo do Fundo de Financiamento Estudantil (Fies), referente ao primeiro semestre de 2025, terminam às 23 horas e 59 minutos (no horário de Brasília) desta sexta.

O programa federal financia as mensalidades dos estudantes do ensino superior em institui-

ções privadas de ensino superior.

No processo seletivo, 50% das vagas serão reservadas a estudantes com renda familiar por pessoa de até meio salário mínimo e inscritos no Cadastro Único para Programas Sociais do Governo Federal (CadÚnico) em situação de ativos.

## Fusão entre Gol e Azul

O governo federal calcula que o processo de fusão entre as companhias aéreas Gol e Azul seja concluído em um prazo de 12 meses. A informação foi dada nesta quinta-feira (6) pelo ministro de Porto e Aeroporto, Silvio Costa Filho, durante entrevista a emissoras de rádio no programa Bom

Dia, transmitido pela Empresa Brasil de Comunicação (EBC). “As companhias aéreas estão no processo de dar entrada na documentação. A gente está aguardando. Nós já nos reunimos com o presidente da Latam, nos reunimos com o presidente da Azul e com o presidente da Gol”, disse.

## Suspeita de drogas na FAB

A Polícia Civil do Amazonas prendeu nesta quinta-feira (6) três militares da Força Aérea Brasileira por suspeita de envolvimento com o transporte de drogas em aviões da FAB.

Dois civis suspeitos do crime também foram presos pela polícia.

A Operação Queda no

Céu foi deflagrada pela Delegacia Especializada de São Gabriel da Cachoeira, cidade que fica a mais de 850 quilômetros da capital, Manaus, e que faz fronteira com os países vizinhos, Colômbia e a Venezuela.

Historicamente, a região registra intensa atividade do narcotráfico.

## Concurso Nacional Unificado

O Ministério da Gestão e da Inovação em Serviços Públicos informa que das 2.305 pessoas chamadas na 1ª convocação para participação nos cursos de formação do CPNU, 170 ou declinaram a vaga ou não realizaram a confirmação. Desse modo, 170 novos candidatos e candi-

datas, que estão nas listas de espera desses cursos, serão chamados na 2ª convocação, no próximo dia 11. Além de preparar os candidatos para aplicar conhecimentos específicos, a formação deve desenvolver competências transversais essenciais para o setor público.

## Parcerias em economia solidária

A ministra da Ciência, Tecnologia e Inovação, Luciana Santos, recebeu nesta quinta-feira (6/2), em Brasília, o secretário de Economia Popular e Solidária do Ministério do Trabalho e Emprego (MTE), Gilberto Carvalho.

A reunião discutiu parcerias em dois temas: a

economia solidária e o trabalho por aplicativos.

Por intermédio do Programa Nacional de Incubadoras de Cooperativas Populares (Proninc), o MTE promove a incubação de cooperativas populares em parceria com universidades e institutos federais.

## Sachês de nicotina viciam e estimulam o câncer

Produtos não são alternativa ao cigarro, dizem especialistas

Especialistas em câncer e tabagismo alertam que os sachês de nicotina não são uma boa alternativa para quem quer parar de fumar ou usar um produto menos nocivo do que o cigarro. Os pouches ou snus, como são mais conhecidos, contêm nicotina sintética ou extraída do tabaco, em concentrações que vão de 6 miligramas (mg) a 25mg por sachê, o que é bastante superior ao cigarro, que tem cerca de 1mg por unidade.

Diferentemente do cigarro ou do vape, esse produto não é fumado, e sim colocado entre a gengiva e os lábios, liberando a nicotina diretamente na boca, o que pode causar a impressão de ser menos prejudicial. Mas isso não é verdade, de acordo com a consultora na área de tabagismo da Fundação do Câncer, Milena Maciel:

“A mucosa oral tem muitos vasos, então a velocidade de absorção é mais rápida. Aí ela chega mais rápido no cérebro e no sangue”, explica a especialista.

Além de ser extremamente viciante - por interferir nos neurotransmissores que causam a sensação de prazer - a nicotina é um estimulante cerebral. Por isso, assim que o efeito imediato



Diferentemente do cigarro ou do vape, esse produto não é fumado

passa, é comum que o usuário se sinta ansioso ou irritado, o que o motiva a tomar uma nova dose. Mas a tolerância do cérebro ao efeito da nicotina aumenta gradativamente e, com o tempo, o usuário acaba precisando de uma dose cada vez maior, para obter o mesmo efeito.

As consequências não são apenas no cérebro. A nicotina favorece a proliferação de células cancerígenas, o que significa que mesmo sem fumaça, e sem os

outros componentes do tabaco, os sachês podem aumentar o risco de câncer. “E há outros ingredientes que causam mal à saúde como níquel, cromo, amônio e formaldeído, altamente cancerígeno”, complementa Milena.

A nicotina também eleva a pressão arterial, a frequência dos batimentos e provoca vasoconstrição - um “aperto” nos vasos sanguíneos, o que favorece problemas cardíacos. E por causa do seu modo de absorção,

os sachês ainda podem causar problemas bucais, como ressecamento da mucosa, gengivite, cáries, e até a perda dos dentes.

Apesar de produtos a base de nicotina - como adesivos e gomas de mascar - serem utilizados como adjuvantes no tratamento contra o tabagismo, inclusive pelo Sistema Único de Saúde, a Fundação do Câncer também alerta que os sachês não devem ser considerados como opção.

## Satélite para barrar empréstimos

Desde fevereiro de 2023, uma parceria entre o Banco Nacional de Desenvolvimento Econômico e Social (BNDES) e a plataforma MapBiomias evitou que R\$ 728 milhões fossem concedidos, em forma de empréstimo, para produtores rurais que tenham terras desmatadas ilegalmente.

A principal ferramenta utilizada pela parceria para barrar esses financiamentos é o monitoramento das áreas verdes por meio de imagens de satélite, acompanhadas pelo MapBiomias, uma rede ambiental que envolve universidades, organizações não governamentais (ONGs) e empresas de tecnologia.

Por meio de imagens de alta resolução, a plataforma monitora o uso e a conservação do solo em todos os biomas do país: Amazônia, Caatinga, Cerrado, Pantanal, Mata Atlântica e Pampa.

De acordo com o BNDES, instituição do governo que fomenta projetos de de-

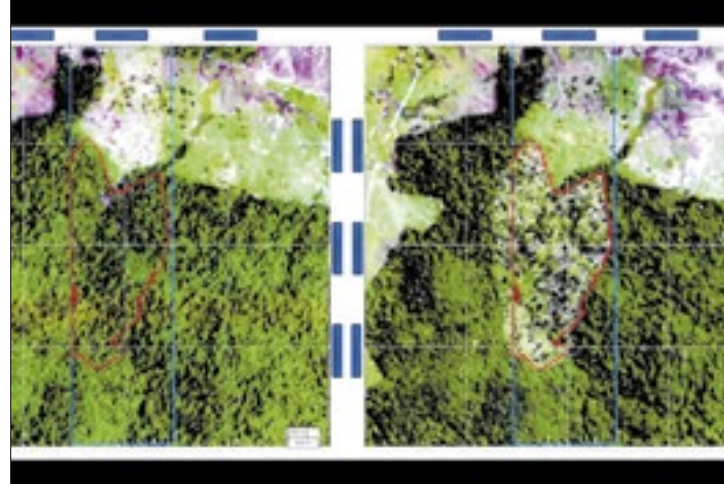

Em quase dois anos, R\$ 728 mi deixaram de ser concedidos

envolvimento, o total embargado equivale a 0,92% dos R\$ 79,5 bilhões de crédito rural solicitados ao banco de fevereiro de 2023, quando começou a parceria, até dezembro de 2024.

Nesse período, o MapBiomias repassou ao BNDES 3,4 mil alertas de desmatamento, número que equivale a 1,12% das quase 309 mil solicitações de crédito rural encaminhadas ao banco.

Somente em 2024, foram

R\$ 393 milhões em empréstimos não autorizados por causa de desmatamento ilegal.

“A integração dos alertas de desmatamento do MapBiomias com a plataforma operacional do BNDES nos permite atuar de forma ágil e precisa na análise dos financiamentos. Dessa forma, evitamos que recursos públicos incentivem práticas que comprometam a preservação ambiental”, afirmou a diretora de Crédito Digital para Micro, Pequenas e Mé-

dias Empresas do banco, Maria Fernanda Coelho.

O BNDES informa que não realiza operações de crédito rural para beneficiário final que tenha embargos vigentes listados pelo Instituto Brasileiro do Meio Ambiente e Recursos Naturais Renováveis (Ibama) em qualquer propriedade, mesmo que não seja a beneficiada pelo financiamento, sem adoção de medidas efetivas de regularização.

Segundo o banco, essa exigência é mais rígida que a do Manual de Crédito Rural (MCR), do Banco Central, que veda a concessão de empréstimo para produtores rurais com embargos localizados somente na propriedade beneficiada.

A parceria com o MapBiomias permite monitorar operações de crédito já concedidas. “Em caso de embargo vigente após a contratação, a liberação de recursos é suspensa até o protocolo de documentos para regularização perante o órgão ambiental.

## STF

## Revista íntima para entrada de visitantes em presídios

O Supremo Tribunal Federal recomeçou na quinta o julgamento que trata da legalidade da revista íntima para entrada de visitantes em presídios e da validade das provas eventualmente obtidas por meio desse procedimento. Foram apresentados os votos do relator, ministro Edson Fachin, e do ministro Alexandre de Moraes. O tema voltará ao Plenário na próxima quarta, com as posições dos demais ministros.

O Recurso Extraordinário com Agravo (ARE) 959620 tem repercussão geral reconhecida, ou seja, a definição que vier a ser adotada pelo Supremo deverá ser aplicada em todos os casos semelhantes na Justiça.

## TSE

## TSE confirma registro de prefeito em Camaragibe

Na sessão plenária da última quinta-feira (6), o Tribunal Superior Eleitoral (TSE) manteve, por unanimidade, decisão do Tribunal Regional Eleitoral de Pernambuco (TRE-PE) que deferiu o registro de candidatura do prefeito eleito de Camaragibe (PE), Diego da Rocha Cabral (Republicanos), nas Eleições Municipais do ano passado.

O recurso contra a decisão do Regional foi apresentado pela Coligação União e Trabalho, que alegou que o candidato teria se afastado do cargo de secretário de Serviços Públicos do município apenas juridicamente e não de fato.

## STJ

## Rejeitada denúncia contra governador

A Corte Especial do Superior Tribunal de Justiça (STJ) rejeitou a denúncia contra o governador do Amazonas, Wilson Lima, por peculato no transporte aéreo de respiradores pulmonares destinados ao tratamento de vítimas da Covid-19 no estado, em 2020.

Segundo o MPE, a contratação indevida de táxi aéreo para o transporte teria desviado cerca de R\$ 191 mil dos cofres públicos, valor que deveria ter sido pago pela empresa fornecedora dos respiradores, e não pelo estado. O relator dos dois casos, ministro Francisco Falcão, votou por também aceitar a denúncia de peculato relacionado ao transporte, mas acabou vencido nessa parte.

## STF

## Repatriação de crianças em casos de violência

O Plenário do Supremo Tribunal Federal (STF) ouviu nesta quinta-feira (6) diversos pontos de vista sobre a norma internacional que trata da repatriação imediata de crianças e adolescentes com menos de 16 anos a seu país de origem, caso tenham sido trazidas irregularmente ao Brasil. O tema é o centro do debate da Ação Direta de Inconstitucionalidade (ADI) 7686, proposta pelo Partido Socialismo e Liberdade (PSOL).

De acordo com a Convenção da Haia, em casos de violação de direito de guarda, a criança ou adolescente deve ser devolvido imediatamente ao país de origem.

## CORREIO CENTRO-OESTE

## DF: consultórios de rua terão mais atendimentos em 2025

Em 2024, foram 22 mil consultas, 47,5% a mais do que em 2023



Ex-governador do estado, Perillo, foi alvo da operação

## PF investiga desvio de recursos da saúde em Goiás

A Polícia Federal (PF) deflagrou, na quinta-feira (6), a Operação Panaceia para investigar desvios de recursos da saúde em Goiás entre 2012 e 2018.

A ação cumpriu 11 mandados de busca e apreensão em Goiânia e Brasília, e o sequestro de R\$ 28 milhões dos investigados. Segundo a PF, os desvios ocorreram por uma organização social que firmava contratos com o governo e subcontratava empresas ligadas a políticos e administradores da própria entidade.

O ex-governador de Goiás e atual presidente nacional do PSDB, Marconi Perillo, foi um dos alvos da operação. A PF realizou buscas em sua residência em Goiânia, com a apreensão de documentos, arquivos e eletrônicos. Em vídeo publicado nas redes sociais, ele afirmou que já esperava a ação e alegou perseguição política. "Não me surpreendi porque já esperava depois do que publiquei sobre o governador Caiado. Querem me calar, mas não tenho nada a temer", disse.

## Festival

A cidade de Tangará da Serra recebe neste sábado (8) a segunda edição do Praça Sunset, evento de música eletrônica realizado no centro. A programação gratuita ocorre na Praça da Bíblia, das 16h às 20h, e conta com apresentações de DJs, banda de rock, grupo musical e um caricaturista.

## Calendário

O Fórum de Políticas Públicas de Esporte e Lazer será realizado nos dias 7/2 e 8/2 no Centro Cultural José Octávio Guizzo, em Campo Grande (MS). O evento reunirá gestores dos 79 municípios do estado para apresentar o calendário esportivo de 2025 e as metas da Fundação de Desporto e Lazer.

## Mulheres

Últimos dias para se inscrever no curso de transporte coletivo de passageiros para mulheres em Brasília. O Detran-DF oferece a formação gratuita para mulheres maiores de 21 anos, habilidades na categoria D. As aulas ocorrerão de 10/2 a 28/2, das 18h às 22h, na Escola Pública de Trânsito. Inscrições das 8h às 18h.

## Empresariado

A Junta Comercial de Mato Grosso deixará de aceitar assinaturas digitais pelo portal do governo a partir de 19/2. Empresários precisarão usar certificado digital para acessar determinados serviços. A decisão foi tomada após a identificação de 25 casos de fraude de dezembro.

## Trans

A Universidade Federal de Goiás divulgou o edital do projeto "TransEpistemologias", que apoia estudantes trans/travestis em situação de vulnerabilidade socioeconômica, matriculados na graduação. Inscrições abertas até 21/2, com pre-entendimento de formulário e envio de documentos.

## Fake News

A Polícia Civil de Goiás identificou o autor de fake news contra candidatas nas eleições municipais de 2024, após investigação. O caso envolvia a criação de um perfil falso que difamava candidatas e promovia adversários. O empresário de 32 anos foi indiciado por calúnia e difamação.

## Seleção

O Núcleo de Acessibilidade da Universidade Federal de Goiás (UFG) abriu processo seletivo para bolsas de Apoio Técnico e Apoio Pedagógico na área de Psicopedagogia. As inscrições vão de 05/2 a 14/2, com bolsas de R\$1.470,00 (Apoio Técnico) e R\$2.500,00 (Apoio Pedagógico).

## Lei

A Assembleia Legislativa de Mato Grosso do Sul começou a analisar o Projeto de Lei 9/25, que prevê a inclusão de pessoas com deficiência auditiva entre as beneficiadas pela redução de 60% no Imposto sobre a Propriedade de Veículos Automotores. A proposta altera a legislação e amplia o benefício.

## Matrículas

As matrículas para os selecionados na segunda chamada dos Centros Interescolares de Línguas do Distrito Federal seguem até 10/2. A lista dos convocados está no site da Secretaria de Educação do DF. Os estudantes devem comparecer à unidade indicada com a documentação exigida.

## Prefeito

O prefeito Sandro Mabel (União) reduziu em R\$ 6 milhões a folha da Companhia de Urbanização de Goiânia em janeiro último. A economia foi resultado do corte de comissionados e outras reduções. A folha ficou em R\$ 30 milhões, 29,5% menor que a de janeiro de 2024.



A secretária informou que está empenhada em reduzir as desigualdades sociais e de saúde

Por Mateus Lincoln

A Secretaria de Saúde do Distrito Federal (SES-DF) registrou, em 2024, mais de 22 mil atendimentos realizados pelas equipes do Consultório na Rua, beneficiando cerca de 10 mil pessoas em situação de vulnerabilidade.

O número representa um aumento de 47,5% em relação ao que foi alcançado em 2023.

Para 2025, a pasta pretende

ampliar o serviço e garantir melhores condições para a execução das atividades.

O Consultório na Rua é uma estratégia de atendimento itinerante voltada à população em situação de rua.

Atualmente, oito equipes multiprofissionais atuam em sete regiões da Capital Federal, oferecendo serviços como consultas clínicas, vacinação, testagem para doenças infecciosas e acompanhamento de condições crônicas.

Os atendimentos são realizados em diferentes pontos e, quando necessário, os pacientes são encaminhados para unidades de saúde.

"A Secretaria destaca que, em 2024, expandiu o número de equipes do Consultório na Rua, garantindo um atendimento mais abrangente e eficaz às pessoas em situação de vulnerabilidade", declarou o órgão em nota à reportagem.

Para 2025, está prevista



Empreendimento terá 176 unidades a partir de R\$ 179 mil

## DF: Riacho Fundo II terá novo residencial

A Companhia de Desenvolvimento Habitacional do Distrito Federal (Codhab-DF) anunciou o lançamento do Essencial Riacho 2, empreendimento com 176 unidades habitacionais no Riacho Fundo II.

O projeto, de acordo com a Agência Brasília, será executado pela Direcional Engenharia e ficará localizado na QS 25 Conjunto 2 Lote 1, Terceira Etapa. O edifício contará com infraestrutura completa, incluindo piscina, playground e estacionamento.

O residencial será composto por 11 blocos, com 170 apartamentos de dois quartos e seis unidades adaptadas para pessoas com deficiência, cada uma com um quarto.

Os imóveis terão ainda área privativa de 45 m<sup>2</sup> e serão destinados a candidatos habilitados no programa Morar Bem, que tenham uma renda de até cinco salários mínimos.

O valor de venda das unidades, segundo a Agência Brasília, será de R\$ 179,8 mil com possibilidade de financiamento.

## GOIÁS

## Roubos a comércio no Entorno do DF caem 43%

Goiás, pela Secretaria de Segurança Pública, divulgou o balanço das ações das Forças de Segurança em 2024, evidenciando uma redução de 43,16% nos roubos a comércio na Região do Entorno do DF, passando de 190 casos, em 2023, para 108, em 2024.

Houve ainda quedas expressivas em outros crimes, como roubos a residências (-36,28%) e a transeuntes (-30,44%). Em Goiás, no total, as Forças de Segurança cumpriram 10.201 mandados de prisão, apreenderam mais de 27 toneladas de drogas e desarticularam 272 quadrilhas.

Comparado a 2018, os homicídios caíram 55%, e o latrocínio teve uma redução de 84%.

## MATO GROSSO

## Sejus forma e empossa novos servidores

A Secretaria de Infraestrutura e Logística utiliza o Waze para comunicar interdições e desvios causados por obras na Região Metropolitana de Cuiabá.

A parceria com o aplicativo permite a atualização em tempo real das condições de tráfego, facilitando o planejamento de motoristas.

Técnicos do órgão estadual colaboram na edição de informações na plataforma.

As mudanças no trânsito, como bloqueios e estreitamento de pistas, já são informadas no Waze em intervenções que acontecem agora, como a construção do Complexo Viário do Jardim Leblon e ajustes nos retornos da Avenida do CPA.

## M. GROSSO DO SUL

## Quartel de Coxim é revitalizado por reeducandos

O 9º Grupamento do Corpo de Bombeiros de Coxim passou por revitalização com a colaboração de três reeducandos do Estabelecimento Penal Masculino Municipal.

Durante 40 dias, os detentos realizaram serviços de elétrica, hidráulica, alvenaria e pintura, como parte de um programa de retribuição social, com o objetivo de promover a reintegração social.

A cada três dias trabalhados, os detentos ganharam remissão de um dia de pena, conforme a Lei de Execução Penal. A ação destaca a importância do trabalho como ferramenta de ressocialização e preparação para o mercado profissional.

a ampliação do serviço, com mais equipes e a disponibilização de veículos para facilitar os deslocamentos. A intenção é reduzir as desigualdades sociais e aprimorar o acesso aos serviços.

"A secretaria também está comprometida em reduzir as desigualdades sociais e de saúde, implementando estratégias para aprimorar o atendimento, combater o preconceito e assegurar o acesso integral e digno aos serviços de saúde", informou a SES-DF.

O Consultório na Rua conta com equipes compostas por médicos, enfermeiros, técnicos de enfermagem, psicólogos, assistentes sociais, terapeutas ocupacionais, dentistas e outros profissionais.

Além dos atendimentos, são realizadas parcerias com as Unidades Básicas de Saúde (UBSs) para ampliar o alcance dos serviços prestados.

Os profissionais atuam em diversos pontos do DF para oferecer acompanhamento de saúde e encaminhamentos necessários. Entre as ações estão a prevenção de doenças e suporte para acesso a tratamentos e programas sociais.

## UnDF investe R\$ 1,5 milhão em simuladores

A Universidade do Distrito Federal (UnDF) adquiriu quatro simuladores anatômicos de alta fidelidade para aprimorar o ensino na área da saúde, segundo divulgou a Agência Brasília.

O investimento de R\$ 1,5 milhão, financiado com recursos próprios da instituição, inclui modelos de paciente adulto, gestante, criança e bebê.

Os equipamentos, que simulam funções como respiração, convulsões e sons, serão utilizados por alunos de cursos das áreas biológicas e da saúde. A entrega está prevista para ocorrer em 120 dias.

A compra foi realizada por meio de uma comissão formada por representantes da UnDF, da Escola Superior de Ciências da Saúde (Escs) e da Fundação de Ensino e Pesquisa em Ciências da Saúde (Fepecs).

O processo de licitação começou em 2023 e foi concluído em janeiro deste ano.

O novo laboratório de simulação realística, instalado

na sede da Escs, na Asa Norte, passou por reformas e conta com cinco ambientes equipados para práticas educacionais.

A iniciativa visa modernizar a formação dos estudantes, proporcionando um ambiente de aprendizado avançado. Os simuladores permitem a reprodução de cenários clínicos complexos, contribuindo para o desenvolvimento de habilidades técnicas e raciocínio crítico.

A expectativa é que os futuros profissionais formados na UnDF estejam mais preparados para atuar no Distrito Federal e na Região Integrada de Desenvolvimento (Ride), beneficiando principalmente a população mais vulnerável.

O laboratório foi reformado e dividido em salas de debriefing, comando e procedimentos, com equipamentos hospitalares e mobiliários.

A gestão do espaço será feita por uma comissão responsável pelo planejamento administrativo e pedagógico.

## DISTRITO FEDERAL

## Parceria oferece 50 bolsas para o PAS da UnB

A Defensoria Pública do Distrito Federal e a plataforma Sofista firmaram uma parceria para oferecer 50 bolsas integrais de curso preparatório para o Programa de Avaliação Seriada (PAS) da Universidade de Brasília (UnB).

As bolsas serão destinadas a alunos da rede pública que participam do projeto Conhecer Direito da Defensoria.

O objetivo é promover a transformação social por meio da universalização da educação e reduzir as dificuldades enfrentadas pelos estudantes na busca por uma vaga, diminuindo, assim, o número de judicializações que sobrecarregam o sistema de Justiça.



## CORREIO NORDESTE



Ação foi feita com base na Lei de Crimes Ambientais

## Piauí: PM apreende peixe transportado ilegalmente

A Polícia Militar do Piauí, por meio da 1ª Companhia Independente de Policiamento Ambiental, apreendeu uma tonelada de peixe transportado ilegalmente na PI-140, na saída de São Raimundo Nonato para o município de Canto do Buriti. A operação ocorreu na última quarta-feira (5), após denúncia recebida via Centro de Operações Policiais Militares. Na situação, uma equipe abordou uma caminhonete Hilux branca que transportava os peixes sem a devida docu-

mentação. O condutor afirmou que a carga havia sido retirada do Rio São Francisco, em Remanso (BA), e tinha como destino as cidades de Cristino Castro e Bom Jesus, no sul do Piauí. A apreensão foi feita com base na Lei de Crimes Ambientais, que regulamenta a pesca e o transporte de pescado no país. Após os procedimentos legais, a carga foi doada à Secretaria de Assistência Social, que ficou responsável pela distribuição do pescado às famílias cadastradas.

### Cesta

A Cesta Básica de Salvador, calculada pela Superintendência de Estudos Econômicos e Sociais, com base em 3.495 cotações de preços realizadas em 95 estabelecimentos comerciais (supermercados, açougues, padarias e feiras livres) de Salvador, passou a custar R\$ 590,37 no mês de janeiro.

### Combate

A proteção da comunidade escolar cearense está sendo reforçada com a capacitação de 1.247 agentes da segurança pública no Curso de Prevenção à Violência nas Escolas, promovido pela Academia Estadual de Segurança Pública do Ceará. A iniciativa é realizada por meio da Célula de Ensino.

### Saúde

A Rede Estadual de Alagoas terá uma redução de ultraprocessados na merenda escolar superior à meta estipulada pelo Governo. Durante o Encontro do Programa Nacional de Alimentação Escolar, o ministro da Educação, Camilo Santana, anunciou a diminuição e ressaltou novidades.

### Arrecadações

A primeira-dama do Estado e presidente de Honra do Programa do Artesanato Paraibano, Ana Maria Lins, participou da solenidade de entrega dos alimentos arrecadados durante o 39º Salão do Artesanato Paraibano, que ocorreu de 10 de janeiro a 2 de fevereiro na orla marítima de João Pessoa.

### Investimento

O governador de Sergipe, Fábio Mitidieri seguiu para o município de Pirambu, onde aconteceu a 40ª edição do governo itinerante 'Sergipe é aqui'. Na oportunidade autorizou a construção da Praça de Convivência Reinaldo Moura e pavimentação asfáltica de cinco mil metros quadrados.

### Inscrição

As inscrições para a 20ª edição da Olimpíada Brasileira de Matemática das Escolas Públicas (OBMEP) no Piauí, começaram nessa quarta-feira (5) e podem ser feitas até 17 de março. O cadastro deve ser realizado exclusivamente pelas escolas no site oficial da competição ([www.obmep.org.br](http://www.obmep.org.br)).

### Treinamento

O Governo da Paraíba, através do Conselho Gestor de Proteção de Dados, e da Secretaria Executiva de Modernização e Transformação Digital, promove no próximo dia 13 de fevereiro o primeiro webinar sobre a Lei Geral de Proteção de Dados Pessoais (LGPD).

### Kit

A Secretaria de Educação do Estado de Pernambuco (SEE) iniciou a distribuição da primeira leva de fardamento escolar da Rede Estadual de Ensino. A entrega simbólica aconteceu na Escola de Referência em Ensino Fundamental (Eref) localizada no Recife.

### Prisão

A Polícia Militar do Ceará (PMCE) realizou a prisão de três homens e apreendeu armas de fogo, durante uma ação, no bairro Sabiaguaba, em Amontada - Área Integrada de Segurança Pública 17 (AIS 17) do Ceará. No local, os policiais apreenderam uma pistola calibre 380

### Educadores

O Governo do estado da Bahia segue investindo na educação pública com a contratação de novos profissionais, ampliando o número de educadores e fortalecendo a qualidade do ensino. Essas ações visam não apenas garantir melhores condições de aprendizado.

# PF investiga queda de teto de igreja em Salvador

Uma jovem turista de 26 anos morreu e outras ficaram feridas



Teto da igreja de ouro desabou em Salvador na terça-feira (5)

A Polícia Federal (PF) abriu investigação sobre o desabamento do teto da Igreja de São Francisco de Assis, localizada no Centro Histórico de Salvador. O templo, conhecido como "igreja de ouro", sofreu o colapso na tarde de última quarta-feira (5), resultando na morte de uma turista de 26 anos e deixando outras cinco pessoas feridas.

A PF informou que seus agentes e peritos já estão no

local para realizar os primeiros exames técnicos. Segundo nota oficial, a investigação busca reunir rapidamente elementos sobre as causas do acidente. A corporação também prestará apoio à Polícia Civil da Bahia, que instaurou inquérito por meio do Departamento de Homicídios e Proteção à Pessoa (DHPP).

Paralelamente, a Polícia Técnica da Bahia iniciou a perícia no local por meio da

Coordenação de Engenharia Legal do Instituto de Criminalística Afrânio Peixoto. O trabalho deve continuar na quinta-feira (6), quando será feita uma nova vistoria.

Além disso, uma equipe técnica do Instituto do Patrimônio Histórico e Artístico Nacional (Iphan) também deve visitar o templo nesta quinta-feira. O presidente do órgão, Leandro Antônio Grass Peixoto, acompanhará a inspeção. O horário

da visita não foi divulgado até o fechamento desta reportagem.

A Defesa Civil interditou a igreja, enquanto policiais militares isolaram a área logo após o incidente. O caso gerou comoção, pois a igreja é um dos principais patrimônios barrocos do Brasil, famosa por sua rica ornamentação em ouro.

Autoridades avaliam a necessidade de medidas emergenciais para preservar a estrutura remanescente e garantir a segurança da população. As causas do desabamento ainda são desconhecidas, e os laudos periciais serão fundamentais para determinar se houve falha estrutural, falta de manutenção ou outro fator que possa ter contribuído para a tragédia.

Moradores e fiéis relataram que a igreja já apresentava sinais de deterioração, com relatos de infiltrações e rachaduras nos últimos anos. O temor agora é que outras partes da estrutura também possam estar comprometidas. Especialistas em patrimônio alertam para a necessidade de investimentos urgentes na preservação de edifícios históricos, especialmente em regiões sujeitas à umidade e desgaste natural do tempo.

## Incêndios em Maceió crescem 52%

Em janeiro deste ano, o Corpo de Bombeiros Militar de Alagoas (CBMAL) atuou em 76 ocorrências de incêndio em edificações, marcando um aumento de 52% em relação ao mesmo mês de 2024, quando foram registrados 50 casos. Os dados foram fornecidos pelo Fênix - Sistema de Gestão Operacional do CBMAL, e destacam a necessidade de cuidados preventivos para evitar esse tipo de acidente, especialmente em Maceió.

Na capital, a maior incidência de incêndios ocorre na Parte Alta. Entre os 76 casos registrados em Maceió, 18,4% (14) aconteceram nos bairros de Jacintinho (4), Antares (4), Cidade Universitária (3) e Clima Bom (3), que lideram o número de ocorrências na região. Na Parte Baixa, foram 10,5% (8) das ocorrências, com destaque para os bairros da Jatiúca, com 5 casos, e Centro, com 3 registros. Além de Maceió, em 2024, Alagoas registrou 568 in-

cêndios em edificações, sendo mais da metade (54,9%) na capital. Outros municípios com incidências significativas foram Arapiraca (46) e Penedo (27). Maceió concentrava, até o ano passado, 45,1% das ocorrências, com 77 na Parte Alta, e 64 na Parte Baixa. Entre os bairros mais afetados estavam Benedito Bentes, Cidade Universitária, Jacintinho e Tabuleiro dos Martins, na Parte Alta, e Centro, Trapiche da Barra, Jatiúca e Ponta Verde, na Parte Baixa.

Esses números ressaltam a importância do trabalho contínuo realizado pelos batalhões do CBMAL, que, além de combater incêndios, também desempenham um papel fundamental na prevenção e conscientização da população. O CBMAL enfatiza a necessidade de cuidados como a realização de manutenções periódicas nas instalações elétricas, o que ajuda a evitar sobrecargas e improvisações que podem desencadear incêndios.

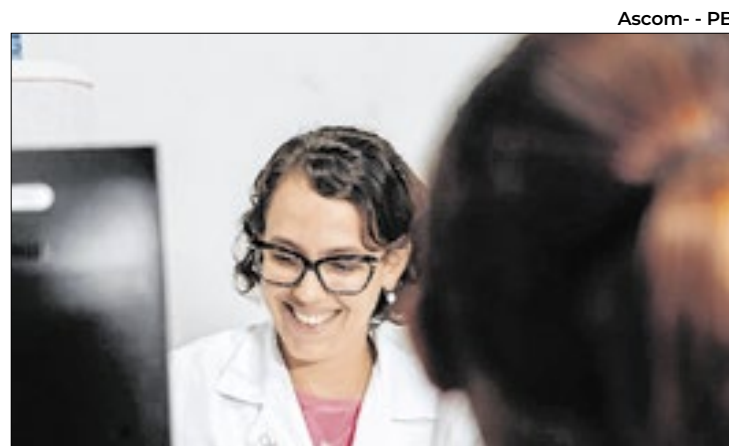

A ação foi conduzida pela ginecologista Iselena Bernardes

## Ação com saúde humanizada na Paraíba

O Projeto Recomeço realizou, na quarta-feira (5), seu primeiro atendimento ginecológico na Penitenciária Feminina Maria Júlia Maranhão (PRFMJM), reafirmando o compromisso com a saúde e o planejamento familiar. A ginecologista Iselena Bernardes conduziu o atendimento, parte da iniciativa do Governo da Paraíba para oferecer cuidados especializados às reeducandas. Uma das atendidas, mãe de cinco filhos, destacou a importância da assistência e decidiu

realizar a laqueadura, buscando cuidar melhor da sua saúde. A psicóloga do presídio, Sophia Idalina, ressaltou que o projeto visa garantir os direitos à saúde e planejamento familiar. Ela enfatizou que a assistência ginecológica é fundamental para identificar necessidades e dar continuidade ao cuidado, reforçando os direitos das reeducandas à cidadania e dignidade.

Heliane Medeiros, chefe de gabinete da Fundação PB Saúde, também destacou o impacto positivo do projeto.

### CEARÁ

## Governador anuncia novo destino internacional

O governador do Ceará, Elmano de Freitas, anuncia ainda hoje, sexta-feira (7) um novo projeto de voo internacional partindo do Aeroporto de Fortaleza. O anúncio será feito ao lado de Eduardo Macedo, Head de Assuntos Públicos da Latam Brasil. A coletiva acontece no Palácio da Abolição, às 8h30, quando serão divulgados detalhes sobre o novo destino operado pela companhia aérea. A ampliação da malha aérea fortalece a conectividade do estado com o exterior, impulsionando o turismo e a economia local, além de atrair novos investimentos para a região e também oportunidades de negócios.

### BAHIA

## Bolsa Esporte impulsiona atletas de beach tennis

A Bahia esteve presente e foi destaque no Circuito Paulista de Verão de Beach Tennis 2025, organizado pela Confederação Brasileira de Tênis (CBT) no primeiro mês do ano. As competições em São Paulo, que valem pontos para o ranking nacional, foram o palco para as medalhas de Bernardo Gil e Isabelli Camurugy, apoiados pelo Bolsa Esporte, programa de apoio ao atleta da Superintendência dos Desportos do Estado da Bahia (Sudesb), autarquia da Secretaria do Trabalho, Emprego, Renda e Esporte. Bernardo, 13 anos, foi campeão da categoria simples na 3ª etapa, realizada em Vinhedo (SP).

### Piauí

## Badespi e OAB planejam apoiar advogados

A Agência de Fomento e Desenvolvimento do Piauí e a Ordem dos Advogados do Brasil - Seccional Piauí dialogam sobre uma parceria voltada ao incentivo dos advogados empreendedores do estado. A Badespi, que já concedeu diversos créditos a advogados piauienses em suas gestões, estuda novas formas de apoio junto à OAB-PI, que busca ampliar os incentivos aos profissionais da advocacia. Durante o encontro, o presidente da Comissão de Direito Empresarial da OAB-PI, Welder Melo, destacou a importância da parceria e o papel da comissão no fortalecimento do empreendedorismo jurídico no estado.

### ALAGOAS

## Estado em encontro sobre Governo Digital

O projeto do Governo Digital do Estado de Alagoas segue avançando. Representantes do Instituto de Tecnologia em Informática e Informação (ITEC) e da Secretaria de Estado do Planejamento, Gestão e Patrimônio (Seplag) estão em São Paulo, reunidos com representantes da X-VIA para o Enterprise Business Capabilities (EBC), alinhamento estratégico do projeto. O encontro acontece na sede da empresa e conta com a presença do analista de sistemas do ITEC Genilson Silva, e do assessor técnico da Seplag, Kerchenn Elteque, ambos com papéis chave na execução do projeto de melhoria da região.

# Pernambuco em alerta vermelho para chuvas

Prefeitura de Recife suspendeu atividades não essenciais

O litoral de Pernambuco e o norte de Alagoas estão enfrentando chuvas intensas que levaram mais de 50 cidades a entrarem em alerta "vermelho", de grande perigo. O Instituto Nacional de Meteorologia (INMET) prevê que as chuvas possam atingir até 100 mm, com ventos fortes que podem chegar a 100 km/h. O fenômeno trouxe transtornos significativos, exigindo medidas emergenciais em várias localidades da região.

Em Recife, a prefeitura interrompeu as atividades não essenciais e recomendou o trabalho remoto, enquanto a Universidade Federal de Pernambuco também suspendeu todas as atividades acadêmicas.

A região metropolitana da capital pernambucana está em estado de alerta, com dezenas de pontos de alagamento registrados ao longo do dia. A Agência Pernambucana de Águas e Clima informou que os municípios de Camaragibe e Abreu e Lima apresentaram o maior acumulado de chuvas nas últimas 24 horas.

Durante o período de chuvas, moradores de Maceió, em Alagoas, compartilharam nas redes sociais imagens do impacto da tempestade. Além de relâmpagos e trovões, houve registros de um ciclista sendo arrastado pela correnteza e até mesmo de vários cães mortos, que foram vistos nas ruas da cidade, mostrando a força das águas que



Agência Brasil

**Há risco de cortes de energia elétrica e queda de árvores**

atingiram a capital alagoana.

Enquanto a situação persiste em Pernambuco e Alagoas, o INMET emitiu também um alerta de perigo de nível "laranja", que afeta uma faixa de mais de mil cidades nordestinas. O alerta vai desde o norte do Maranhão, passando por todo o Ceará, até Alagoas. Nesses locais, as chuvas contínuas trazem o risco de interrupção de energia, queda de árvores e alagamentos, com o tempo severo previsto para continuar.

A chuva não afeta apenas o Nordeste. No restante do Brasil, a previsão é de condições climáticas similares, com grande faixa de território em alerta. São aproximadamente 600 cidades situadas entre o Amazonas e o Para-

ná, com volumes de chuva que podem atingir até 100 mm, além de rajadas de vento de até 100 km/h. O alerta também inclui o risco de queda de árvores e danos à infraestrutura devido à intensidade das precipitações.

Mesmo regiões com menos precipitação nos últimos dias estão sofrendo com os impactos acumulados das chuvas. A Prefeitura de Campinas, em São Paulo, fechou os sete parques da cidade devido ao risco de queda de árvores, causado pelo solo encharcado e pelos ventos fortes. A decisão foi tomada como medida preventiva, considerando os danos potenciais que poderiam ser causados pelo solo instável, principalmente em áreas com grande

quantidade de vegetação.

Enquanto isso, o Sul do Brasil enfrenta um problema completamente diferente: uma onda de calor. A meteorologia emitiu um alerta "vermelho", de grande perigo, para o interior do Rio Grande do Sul. De acordo com a previsão, mais de 400 cidades gaúchas devem enfrentar temperaturas até 5°C acima da média até a próxima segunda-feira (10). O calor intenso representa um risco significativo para a saúde pública, principalmente para idosos, crianças e pessoas com problemas respiratórios.

É orientado que a população dos estados afetados pelas chuvas e pela onda de calor tome medidas preventivas.

## CORREIO OPINIÃO

### Olha essa economia...

Por João Carlos Silva\*

O eclético Rafael Dorsa me enviou uma matéria em destaque de um jornal diário citando nossa economia aos olhos do mundo. Sinal de alerta. Agora, pesquisa mostra uma desaceleração da aprovação do governo. Começou desaprovção acelerar. Tivemos o fato desastroso do Pix dias atrás. O governo ficou atrapalhado. Os alimentos estão com preços elevados. O governo ficou atrapalhado para desonerar alguns itens. O responsável pela comunicação do governo não foi bem na primeira entrevista coletiva que deu. O Presidente da República chamou seus ministros e cobrou tarefas e eficiência. Vai ter que fazer isso sempre para colocar nos eixos alguns pontos desonantes do mandato. Temos Trump do outro lado com a caneta cheia de tinta. Temos por aqui uma oposição que não vai dar tréguas ao governo nesse ano. O foco para 2026 já começou faz tempo.

Observando tudo isso, preocupa o que poderá vir por aí. É difícil os preços de alimentos terem baixa

considerável. Chuvas de ontem e de hoje comprometeram safras por todo o Brasil. O preço da arroba do boi está oscilando. Os insumos estão com preços elevados comprometendo mais ainda o agronegócio brasileiro. Claro continua muito forte e resistindo intempéries.

O governo está preparando uma reforma ministerial para acomodar aliados. Está esperançoso em melhorar sua aprovação. É sabido que economia molda qualquer sintonia entre população e governo. Se ela estiver indo mal, população fica parecendo panela de pressão. Toda expectativa para esse ano já começou com esses fatos. Economia em foco. Vamos ver como vão caminhar o Congresso e o Governo. Tem aliado que já demonstrou descontentamento em votações de projetos de interesse do governo no ano passado. Recado dado? Pode ser. Esperamos todos que o melhor prevaleça. É bom para o governo, povo e o Brasil.

\*Articulista e Consultor

## Caravana pelos Direitos de Crianças em Sergipe

A Caravana pelos Direitos de Crianças e Adolescentes chegou a Sergipe com o objetivo de fortalecer o debate sobre a garantia dos direitos da infância e juventude, promovendo o diálogo entre instituições, conselhos e a sociedade civil. O evento, realizado nos dias 5 e 6 de fevereiro, no Auditório da Faculdade Pio Décimo, reuniu representantes da Secretaria de Estado da Assistência Social, Inclusão e Cidadania (Seasic), além de profissionais das áreas de Educação e Justiça.

A secretária de Estado da Assistência Social, Inclusão e Cidadania, Érica Mitidieri, destacou a importância do evento para a construção de políticas públicas mais eficazes e alinhadas às necessidades das crianças e adolescentes sergipanos.

"O diálogo é fundamental para que possamos avançar na proteção dos direitos das nossas crianças e adolescentes, garantindo que as políticas implementadas sejam cada vez mais inclusivas e efetivas", afirma.

A iniciativa destacou a importância dos Conselhos de Direitos e do processo de conferências, além de enfatizar a participação ativa de crianças e adolescentes na formulação de políticas públicas.

A programação incluiu solenidade de abertura, posse do Comitê de Participação de Adolescentes de Sergipe (CPA/SE), apresentações de levantamentos sobre resoluções do Conselho Nacional dos Direitos da Criança e do Adolescente (CNDCA) e plenárias para debates.

**Vila Galé**  
HOTELS

**PARA OS SEUS SONHOS, OS MELHORES destinos.**  
**PARA VOCÊ, A MAIOR REDE DE RESORTS DO BRASIL.**

Nos resorts all inclusive da Vila Galé a alegria dura o ano inteiro. Viva momentos inesquecíveis com muito conforto e diversão.

RESERVE JÁ!

WWW.VILAGALE.COM • BRASIL.RESERVAS@VILAGALE.COM • +55 (71) 4040-4999



## CORREIO SUL

Divulgação / FCEE



Ao todo, são mais de 30 mil educandos atendidos

## Educação Especial se prepara para retornar

A Fundação Catarinense de Educação Especial e as suas mais de 240 instituições conveniadas em todo o estado se preparam para o retorno dos atendimentos no dia 10 de fevereiro, após o recesso dos professores. Ao todo, são mais de 30 mil educandos atendidos nas instituições especializadas em educação especial em todas as regiões do estado. No campus da FCEE, em São José, onde são atendidos diariamente cerca de 450 educandos, muitas atividades especiais estão

sendo preparadas.

O público da Educação Especial em Santa Catarina é composto por pessoas com atraso global do desenvolvimento, deficiência (visual, auditiva, intelectual, física e múltipla), transtorno do espectro autista, transtorno do déficit de atenção/hiperatividade e altas habilidades/superdotação.

As instituições especializadas oferecem diversos programas de atendimento, desde a avaliação diagnóstica, até atividades paradesportivas.

## Repasse da Assistência Social

A Secretaria de Estado da Assistência Social, Mulher e Família, anunciou na tarde desta quinta-feira, 6, que vai aumentar o repasse da Assistência Social aos municípios para R\$ 65 milhões.

O anúncio foi feito durante a primeira reunião plenária da Comissão Intergestores Bipartite.

Em 2023 o repasse passou de R\$ 50 milhões para R\$ 55 milhões, em 2024 foi de R\$ 60 milhões e em 2025 será de R\$ 65 milhões. Segundo a secretária da SAS, Adelianna Dal Pont, pela primeira vez o valor do cofinanciamento foi anunciado e pactuado já na primeira reunião do ano.

## Interação entre secretarias

O presidente da Fesporte, Freibergue Nascimento, visitou na quinta, a Secretária de Esportes de Brasília, onde conversou com o secretário Renato Junqueira diversos pontos relacionados à Lei de Incentivo ao Esporte local, em Santa Catarina nomeada como Programa de Incentivo ao Esporte.

O programa lançado pelo Governo do Estado, por intermédio da Fesporte em 2024, segue modelo semelhante a projetos realizados em diferentes estados brasileiros, como o Rio de Janeiro, onde a Fesporte também esteve recentemente trocando conhecimentos sobre o assunto.

## Vacinação contra a dengue

Com o objetivo de aumentar a cobertura da imunização contra a dengue em Santa Catarina, a Secretaria de Estado da Saúde e as Secretarias Municipais de Saúde definiram a ampliação da idade da vacinação contra a doença. A decisão foi pactuada nesta quinta-feira, 6, na primeira reunião do

ano da CIB. Ficou definido que os municípios que já aplicam a vacina contra a dengue em adolescentes de 10 a 14 anos, podem ampliar o público para os adolescentes de 15 e 16 anos. Atualmente os índices vacinais contra a dengue estão em 43,95% com a primeira dose e 20,65% com a segunda dose.

## Licença Ambiental Prévia

O governador Jorginho Mello entregou, nesta quinta-feira, 6, a Licença Ambiental Prévia (LAP) para a implantação da Avenida Beira-Mar de Barreiros, em São José. O documento, emitido pelo Instituto do Meio Ambiente de Santa Catarina (IMA), marca um passo impor-

tante para a realização da obra, que terá aproximadamente 3,5 km de extensão e abrangerá uma área superior a 200 hectares.

Além da via, o projeto prevê a construção de estruturas de apoio aos moradores, incluindo áreas de lazer e estacionamentos.

## Nascimento de trigêmeas

O Hospital Nossa Senhora da Conceição, em Tubarão, unidade contratualizada com a Secretaria do Estado da Saúde (SES), viveu um momento especial na terça-feira, 4 de fevereiro. Graziela Cândido, de 36 anos, deu à luz trigêmeas na maternidade da instituição. Mãe dos

gêmeos Vitor e Vicente, de 8 anos, e da pequena Ana Julia, de 6, Graziela trouxe ao mundo as meninas Helena (2.480 kg), Heloísa (2.250 kg) e Aurora (2.140 kg) em um parto emocionante.

A gestação de Graziela foi marcada por cuidados especiais.

## Prédio da Casa Civil recebe cápsula do tempo no RS

Caixa deverá ser aberta somente daqui a cinco décadas

Vitor Rosa/Secom

Às vésperas do término das obras do prédio da Casa Civil, na rua Duque de Caxias, um gesto simbólico reforça a conexão entre passado, presente e futuro. Uma cápsula do tempo foi colocada na porta principal da edificação na manhã desta quinta-feira (6/2) pelo governador Eduardo Leite e pelo secretário-chefe da Casa Civil, Artur Lemos, marcando a etapa final de requalificação da estrutura, que integra o Complexo Palácio Piratini. A cápsula deverá ser aberta daqui a 50 anos, em 2075.

Dentro da caixa plástica, vedada com borracha, foram depositados a lista com o nome de todos os trabalhadores que participaram da obra de requalificação, uma edição da revista comemorativa ao centenário do Palácio Piratini, edições de jornais do dia, moedas, além de um pendrive contendo fotos das obras executadas e uma carta aos habitantes do futuro sobre o trabalho de conservação desenvolvido no presente.

O governador, o secretário e servidores da Casa Civil também deixaram mensagens sobre como imaginam o mundo em



Leite e Artur Lemos colocaram caixa na porta principal da edificação

50 anos. Entre os desejos elencados por Leite e por Artur Lemos para o futuro, está a superação de grandes desafios da atualidade, como as mudanças climáticas e a desigualdade social.

O ato foi pensado a partir de um vínculo direto com o passado do 1005. Há 117 anos, em 10 de janeiro de 1908, o jornal A Federação noticiava a cerimônia de lançamento da pedra fundamental do prédio,

dando início oficial à sua construção. Na ocasião, segundo o texto, uma caixa de madeira de louro foi depositada na soleira da porta principal, na esquina das ruas Duque de Caxias e General Auto, contendo uma edição de todos os jornais em circulação, a segunda via da ata de início da obra, assinada por todos os presentes na cerimônia, e moedas da época. Durante as obras do 1005, foram

feitas inúmeras buscas à cápsula original, que acabou não sendo encontrada, mas a procura despertou a ideia para a criação de um novo registro para o futuro.

“Revisitar o passado do 1005, por meio da cápsula do tempo, é fundamental para compreendermos a evolução do Complexo Palácio Piratini”, avaliou o diretor-executivo de Gestão do Complexo Palácio Piratini, Mateus Gomes.

## Área do Parque Nacional do Iguaçu

José Fernando Ogura/AEN



Justiça Federal reconhece propriedade do Estado

O Estado do Paraná obteve nesta quarta-feira (5) uma vitória jurídica na disputa com a União envolvendo a propriedade de uma área localizada dentro do Parque Nacional do Iguaçu (PNI). O Tribunal Regional Federal da 4ª Região (TRF-4) acatou os argumentos da Procuradoria-Geral do Estado do Paraná (PGE-PR) e reconheceu que a referida área é de propriedade estadual.

Antigamente denominada “Saltos de Santa Maria”, a área em questão, registrada em nome do Estado do Paraná na matrícula 35.598 do Cartório de Foz do Iguaçu, possui pouco mais de 1.085 hectares – equivalentes a cerca de 1.520 campos de futebol. Nessa extensão territorial estão contemplados o trecho brasileiro das Cataratas do Iguaçu e o Hotel das Cataratas.

A União ingressou em 2018 com ação judicial com o objetivo de cancelar a matrícula 35.598, sob a alegação de que se trataria de uma área devoluta federal – um

terreno público que não foi cedido ou ocupado legalmente por particulares. Após a prolação da sentença a favor da União, o Estado interpôs recurso, que foi acolhido por unanimidade pelos desembargadores do TRF-4.

No processo, a PGE-PR argumentou que a área em disputa foi doada pela União, por meio do então Ministério da Guerra, a um particular chamado Jesus Val, em 1910. Poucos anos depois, em 1919, o Estado comprou a área dessa mesma

pessoa e registrou a escritura no cartório de Foz do Iguaçu, fatos reconhecidos pelos desembargadores do TRF-4.

“Entende-se que a área em questão não é devoluta, já que foi concedida pelo Ministério da Guerra a Jesus Val na antiga Colônia Militar do Iguaçu, e no momento em que a área foi titulada pelo particular, incorporou-se ao domínio privado, perdendo o caráter devoluto [...]”, afirmou em seu voto o relator, desembargador Luiz Antonio Bonat. “Resta incontro-

verso que o Estado do Paraná nunca concedeu a posse da área para Jesus Val, e quem o fez foi o Ministério da Guerra, o que restou admitido pela própria União, ao destacar a ilegalidade da concessão da posse realizada ao particular”.

“Nesse contexto, impõe-se a reforma da sentença e a improcedência da ação ajuizada pela União”, complementou. O voto foi acompanhado pelos desembargadores João Pedro Gebran Neto e Gisele Lemke.

Apesar de a União ainda poder recorrer, a decisão do TRF-4 é um passo importante no reconhecimento definitivo da propriedade como parte do patrimônio estadual.

“Foi uma atuação muito intensa da PGE no interesse do Estado. Conseguimos abrir a matrícula em 2012, a União entrou com essa ação querendo reaver a propriedade, o cancelamento de uma área que é nossa”, afirmou o procurador-chefe da Coordenadoria Judicial da PGE, Júlio da Costa Rostrirola Aveiro.

## RS

Estado entrega novos equipamentos a hospitais

O governo do Estado, por meio da Secretaria da Saúde (SES), realizou, nesta quinta-feira (6/2), a entrega de equipamentos para os hospitais Santa Lúcia, de Casca, e Nossa Senhora Aparecida, de Paraí. Em visitas da secretária da Saúde Arita Bergmann a municípios da Serra e Norte do RS, também foram firmados novos contratos do programa Mais Acesso a Especialistas para ampliação de consultas especializadas e exames.

Na cidade de Casca, o Hospital Beneficente Santa Lúcia realizou a compra de equipamentos para o setor de otorinolaringologia e serviços de endoscopia e colonoscopia.

## PR

R\$ 750 mi em esmagadora de soja em Maringá

A Cocamar Cooperativa Agroindustrial confirmou um investimento de R\$ 750 milhões para a implantação de uma esmagadora de soja em seu parque industrial em Maringá, no Noroeste do Estado. O governador Carlos Massa Ratinho Junior oficializou nesta quinta-feira (6), na sede da cooperativa, a inclusão do empreendimento no Paraná Competitivo, programa de incentivos fiscais do Governo do Estado.

A previsão é de que a planta, que será construída em uma área de 70 mil metros quadrados, seja concluída em 2027. A indústria terá capacidade de processamento de 5 mil toneladas de soja por dia.

## RS

Emater/RS-Ascar: Sistema Eletrônico de Informações

A Empresa de Assistência Técnica e Extensão Rural do Rio Grande do Sul e Associação Sulina de Crédito e Assistência Rural (Emater/RS-Ascar) tornou-se a primeira instituição do governo estadual a implantar o Sistema Eletrônico de Informações (SEI), ferramenta de gestão de processos e documentos eletrônicos.

O ato que formalizou a adesão foi realizado nesta quinta, com a presença do secretário-adjunto da Secretaria de Planejamento, Governança e Gestão (SPGG), Bruno Silveira, e do presidente da Emater/RS-Ascar, Luciano Schwerz. O sistema já está disponível para os servidores do órgão,

## PR

Importância do setor moveleiro é destacada

O governador Carlos Massa Ratinho Junior visitou, nesta quinta-feira (6), a Movelpar Home Show 2025, um dos eventos mais importantes do setor moveleiro no Brasil, que acontece em Arapongas, no Vale do Ivaí. Realizado desde 1997, o evento reúne mais de 160 expositores e prevê movimentar até R\$ 1 bilhão em novos negócios.

Capital Moveleira Nacional, Arapongas concentra diversas indústrias do setor, fazendo do Paraná um dos principais polos de fabricação de móveis do Brasil. A expectativa da organização é de que 17 mil pessoas passem pela Movelpar nos três dias.

# Com as obras de esgoto em Japeri e Queimados, *tamo caindo dentro* pra ajudar a recuperar o Rio Guandu e o meio ambiente.

Com as obras das redes e estação de tratamento em Japeri e Queimados, o esgoto que ia para os rios cai na rede para ser tratado. E esgoto no lugar certo leva as doenças para longe e traz a saúde para perto. É a Águas do Rio cuidando da sua família e do meio ambiente.

ÁGUAS DO  
**ae RIO**  
Faz tudo pra fazer sua vida melhor

