

# Setor Habitacional Jockey Clube só terá prédios de até seis andares

BRASILIANAS (WILLIAM FRANÇA) - PÁGINA 8

# Célula de inteligência pela segurança

União entre órgãos distritais e federais monitora redes sociais e previne ameaças extremistas na capital

Joel Rodrigues/Agência Brasília



O governo do Distrito Federal criou uma célula presencial de inteligência em Brasília, instalada em dezembro na Secretaria de Segurança Pública, para reforçar a segurança. A iniciativa reúne órgãos distritais e federais, agilizando a troca de informações e monitorando redes sociais para prevenir ações extremistas. A eficácia levou à possibilidade de tornar a estrutura permanente. Não há novas ameaças, mas o trabalho continua para proteger a população. Rodrigo Cardoso, chefe da Assessoria de Inteligência e Informações Estratégicas da Controladoria-Geral do DF, destacou a importância de ferramentas inteligentes para identificar palavras-chave e sinais de possíveis ataques ou discursos de ódio, fortalecendo a democracia e a estabilidade da capital. Em dezembro, o trabalho da célula resultou na prisão de Lucas Ribeiro Leitão, acusado de planejar um ataque em Brasília.

PÁGINA 10

## Interesse de Gustavo Lima no Planalto tem repercussão

Gustavo Lima despertou reações mistas ao sinalizar interesse em disputar a presidência em 2026. Com apoio de alguns parlamentares, enfrenta resistência de Bolsonaro e Caiaido, mas especialistas apontam potencial.

BASTIDORES (MOLICA) E PÁGINA 4

## Embaixadora do Brasil na posse de Maduro

PÁGINA 5

# DF: Crianças comem mais ultraprocessados

PÁGINA 8

## Bahia lidera turismo no verão

A Bahia é o destino mais procurado no verão de 2025, atraindo mais de 9 milhões de turistas, o que representa 16% do total de brasileiros que viajaram a lazer. O fluxo turístico

deve gerar R\$ 23,7 bilhões, beneficiando setores do turismo local. Investimentos em qualificação e infraestrutura ajudaram a aumentar o número de visitantes para este ano.

Rovena Rosa/Agência Brasil



Festa Literária Internacional do Pelourinho, realizada em 2024

PÁGINA 12

## Tarifa de energia extra de R\$ 300 bilhões

Essa é a conta astronômica de energia a ser paga, por décadas, pelo consumidor brasileiro, devido ao impacto do crescimento exponencial das despesas federais, não devidamente contabilizadas pela gestão petista. A previsão é da consultoria internacional PSR, em parceria com a Frente Nacional de Consumidores de Energia.

PÁGINA 6

## Rio: Paes tem 1ª reunião com secretariado

PÁGINA 14

## 2º C A D E R N O

Um talentoso time composto por 20 atores-cantores-bailarinos e oito músicos dão vida a história de Martinho da Vila em 'Martinho, Coração de Rei', com texto de Helena Theodoro e direção de Miguel Falabella, que estreia nesta quinta-feira

Erik Almeida/Divulgação



PÁGINA 5

Amigos e parceiros de longa data, Joyce Moreno recebe Jards Macalé nas duas primeiras apresentações que a cantora e compositora fará na abertura da série Terças no Ipanema, que vai ocupar mensalmente o palco do Teatro Ipanema

Vera Donato/Divulgação



PÁGINA 3

Fotos/Divulgação

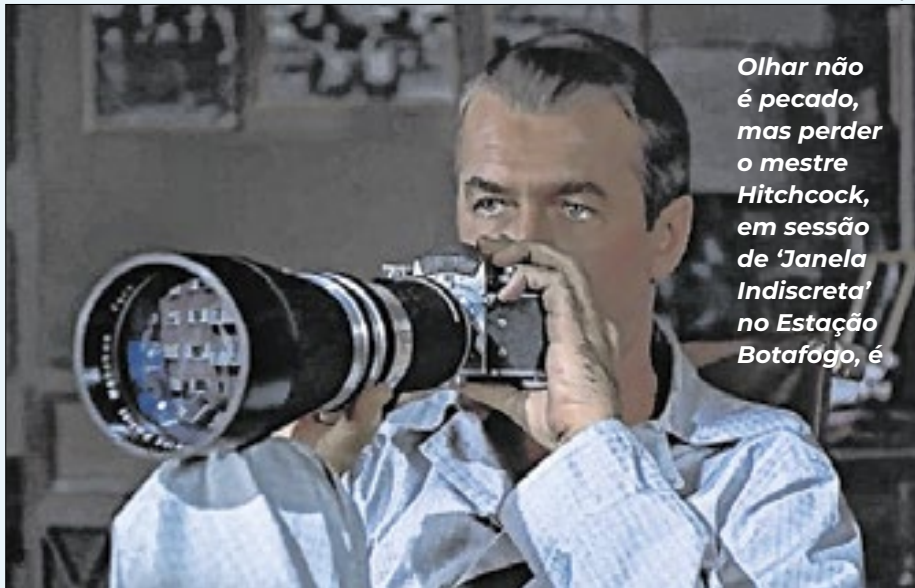

Olhar não é pecado, mas perder o mestre Hitchcock, em sessão de 'Janela Indiscreta' no Estação Botafogo, é

## Clássicos para formar plateias cinéfilas

As salas do Grupo Estação em Botafogo e na Gávea dedicam generoso espaço a clássicos do cinema com ingressos bem acessíveis, estimulando a formação de plateias. Hono no Estação Botafogo tem o clássico 'Janela Indiscreta', do mestre do suspense Alfred Hitchcock

PÁGINA 1

## Plantio inédito beneficiará 60 mil no Amazonas

O programa Prosamin+ iniciou o primeiro projeto de reflorestamento em 17 anos, com o plantio de 200 mudas em Manaus. No total, serão plantadas 49 mil mudas em 111 mil metros quadrados. O projeto visa beneficiar 60 mil pessoas e recuperar áreas degradadas na cidade.

PÁGINA 11

FERNANDO MOLICA

### Macarronese, estrela dos natais suburbanos

PÁGINA 2

SÉRGIO CABRAL

### Brics deveria ampliar relações socioculturais

PÁGINA 3



## PINGA-FOGO

■ SEFAZ TERÁ TROCA DE COMANDO ESTA SEMANA - Troca na Secretaria da Fazenda do Rio esta semana. O novo titular já está em aquecimento e o atual Leonardo Lobo analisa convite para permanecer no Governo do Rio.

■ Com a mudança, deve diminuir a influência paulista no dia a dia da Sefaz Fluminense.

■ A DECOLAGEM DE PAES TEM EFEITO COLATERAL - A popularidade do Prefeito Eduardo Paes no Rio o coloca como o nome mais conhecido na política fluminense para 2026. Só que ela está tão em alta que o nome dele pode passar direto do Guanabara para o vice de Lula. Os marqueteiros querem um vice jovem na chapa de reeleição.

■ PAES É CLIENTE DE SIDÔNIO PALMEIRA - Nos próximos dias EP ganha um aliado no Planalto, trata-se do publicitário baiano Sidônio Palmeira, cotado para assumir o comando da Secretaria de Comunicação Social. Aliás, uma das agências de publicidade da Prefeitura do Rio é a Leiaute, presidida por Sidônio e que tem a conta do Governo da Bahia também.

■ OS PARADIDÁTICOS DOS COUTINHOS - Quem mergulhar nos temas dos livros paradidáticos irá encontrar muito mais do que a história dos aviadores portugueses Gago Coutinho e Sacadura Cabral, pioneiros na travessia do Atlântico Sul a bordo do avião Lusitânia. A família Coutinho está citada em outros capítulos bibliográficos e gastronômicos que ligam o Rio a Curitiba.

■ A COLUNA ANTECIPOU A IDA DE FELLOWS PARA A RIOTUR - A coluna cravou há três semanas o nome de Bernardo Fellows para a Presidência da Riotur. Acertou na mosca, confirmando a saída de Patrick Correia da empresa municipal. O rapaz ficou na equipe de Eduardo Paes como secretário do Envelhecimento Saudável. Fellows era o candidato natural ao cargo há vários anos e já atuava como responsável por grandes eventos, incluindo agora o Réveillon e o Carnaval. O seu nome foi aplaudido por ser um especialista no tema.

■ RIOTUR DIZ ADEUS À DANIELA MAIA - O que ninguém entendeu foi a saída da Riotur do Turismo. A pasta já esteve ligada diretamente ao gabinete do Prefeito e, apesar de estar ligada à Setur, organicamente sempre teve voo próprio. Na época de Ronnie

Aguiar, era um vexame. Apesar de ser vinculada ao turismo não dá nenhuma satisfação à Secretaria...

■ FUNK NA PRAIA - Os moradores de Charitas, que pagam o IPTU mais caro de Niterói, tiveram que passar o domingo de descanso ouvindo funk de uma enorme estrutura de som montada para a "Tardezinha de Verão", que reuniu funkeiros e MCs de Niterói, São Gonçalo, Itaboraí, Rio Bonito, Tanguá e Maricá. Foram feitas reclamações ao Centro Integrado de Segurança Pública de Niterói (CISP). Fiscais da Prefeitura foram ao local, acompanhados de PMs do 12º BPM, mas, para espanto geral, liberaram o baile, embora o evento não tivesse qualquer autorização do Corpo de Bombeiros, Polícia Civil, PM e da própria Prefeitura.

■ Os fiscais liberaram o evento com a condição de liberação da caçada e término às 20h e não às 23h, como previsto. O baile do pancadão ocorreu em frente a ADVEC, igreja do pastor Silas Malafaia. Tudo ocorreu no domingo da Operação Verão da Prefeitura, cujo objetivo é fiscalizar o não cumprimento de normais de posturas e irregularidades no trânsito.

■ 'OLHA O PEZÃO AÍ GENTE' - O prefeito de Pirai, Luiz Fernando Pezão, recebeu em sua casa neste domingo (05) o ícone da escola de samba mais tradicional do carnaval carioca, Neguinho da Beija Flor, e sua esposa Elaine. "Além de uma boa conversa em casa, levei esse ícone do samba para conhecer a represa de Pirai, um dos nossos cartões-postais", escreveu em um post nas redes sociais. Aliás, foi o artista que deu o tom em seu jingle de campanha para disputa contra o ex-aliado Arthur Tutuca pelo Executivo da cidade.

■ MOBILIZAÇÃO EM PARACAMBI - Antes mesmo da posse no dia 1º de janeiro, o novo prefeito de Paracambi, Andrezinho Ceciliano (PT) reuniu sua equipe na sede da prefeitura para realizar um diagnóstico da situação do município. A iniciativa foi para entender de perto os desafios que a cidade enfrenta, já que a transição entre as gestões foi prejudicada, pois a prefeita anterior, Lucimar Ferreira, não permitiu o acesso da equipe de transição à sede do governo. Nos últimos dias, Andrezinho e sua equipe se dedicaram a percorrer os prédios públicos de Paracambi para avaliar a situação das infraestruturas e dos serviços oferecidos à população.



MAGNAVITA

claudio.magnavita@gmail.com

@colunamagnavita

## TCU pode acabar com farra bilionária do FCVS

\*Estatal "invisível" presidida pelo petista Fernando Pimentel recebeu R\$ 5 bilhões e financia até turnê de cover do Pink Floyd

\*BTG Pactual na fila para receber R\$ 8 bilhões do antigo Banco Nacional

\*Parlamentares fluminenses são protagonistas nesta agenda bilionária

Por Cláudio Magnavita \*

Lembram do Fernando Pimentel? O amigo da ex-presidente da Dilma Rousseff, ex-ministro e ex-governador de Minas? A estatal que ele preside na surdina, sem maiores visibilidade, acaba de colocar no caixa R\$ 5.029.011.820,13. São 5 bilhões oriundos de um acordo com o Tesouro Nacional referente ao Fundo de Compensação de Variações Salariais - FCVS.

■ Aliás, o FCVS é um dos maiores negócios em andamento nos bastidores do Governo Federal. Além de Pimentel, tem agora R\$ 5 bi para gerir sem maiores controles, através da Empresa Gestora de Ativos S.A. - EMGE, o BTG Pactual está na fila para esperar R\$ 8 bilhões referentes a créditos do FCVS do antigo Banco Nacional.

■ Um deslize do ex-deputado Eduardo Cunha, que postou por "engano" em um grupo de WhatsApp a planilha do BTG referente ao Nacional, colocou o assunto nos holofotes, depois que foi revelado pelo jornalista Ricardo Bruno, do site Jogo do Poder. Cunha teria sido tirado do negócio pelo BTG, mas continua conversando com a família Magalhães Pinto, ex-proprietária do Nacional e interessados na liberação dos R\$ 8 bi, sobre os quais terão uma parcela. O valor é de 1,4 bilhões de dólares, dinheiro em qualquer parte do planeta.

■ Quem estava cuidando dos negócios do FCVS e que também ficou "viúvo" foi o escritório do advogado Marcos Joaquim.

■ Esta farra que corre na surdina está, porém, com os dias contados. O corpo técnico do Tribunal de Contas da União - TCU já emitiu uma nota técnica negativa sobre os pagamentos do FCVS e a tendência é que o ministro relator acate a posição dos seus especialistas.

■ A janela para o FCVS foi aberta por uma consulta de outro parlamentar fluminense, o deputado federal Hugo Leal, ao TCU. Um parlamentar pode consultar a corte de contas sobre temas gerais e não casos específicos que poderão ser julgados. Após a resposta, foi verificado que o figurino se encaixa em situações concretas, levando a recursos pela Advocacia Geral da União.

■ Além de Eduardo Cunha e do deputado Hugo Leal, o caso do FCVS passa pela atuação do deputado federal Altineu Côrtes, também interessado nesta agenda.

■ Lembram de Fernando Pimentel que colocou no caixa da invisível Empresa Gestora de Ativos S.A. - EMGE, R\$ 5 bilhões? A Emgea, segundo seu site "é uma empresa pública federal não financeira, constituída sob a forma de sociedade anônima de capital fechado, vinculada ao Minis-

tério da Fazenda, com capital social totalmente integralizado pela União.

Tem como atividade a gestão de ativos - bens e direitos - provenientes da União e de entidades integrantes da administração pública federal.

Na cadeia produtiva da Emgea, as carteiras de operações de crédito - crédito imobiliário, crédito comercial e crédito perante o setor público - compõem os ativos próprios. Esses ativos ingressam por meio de aquisições, tendo como contrapartida pagamentos ou assunção de obrigações das entidades transmitentes, ou por aumento de capital."

■ A empresa pública presidida pelo até então "sumido" Pimentel é a maior mecenas de projetos culturais ligados às bases e programas de redutos do PT e especialmente de Minas. Estão em andamento, por meio de edital, 25 projetos, alguns exóticos como a Turnê da banda UMMAGUMMA, que toca Pink Floyd; Livro sobre o movimento estudantil da década de 1970, com ênfase no III Encontro Nacional dos Estudantes; Livro dedicado a contar a história, os sabores e as tradições das cozinhas quilombolas; ou Mostra de artes plásticas sob o título Mamáfica: Ancestralidades Africanas no Brasil e em Cuba.

\*Claudio Magnavita é diretor de redação do Correio da Manhã

## Patrick de Queiroz Bertholdo assume a Direção Geral do Jornal Correio da Manhã

Patrick de Queiroz Bertholdo assumiu a direção geral do Jornal Correio da Manhã. Formado em Administração de Empresas e com MBA em Gestão Empresarial pela FIA-USP. Com passagens pela IBM Brasil, Consulado dos Estados Unidos, Jornal do Turismo, Secretaria de Turismo do estado de São Paulo e Vila Galé Hotéis e Resorts, Patrick possui mais de 15 anos de experiência de mercado, além de sua atuação como Conselheiro Fiscal da DERSA (Desenvolvimento Rodoviário de SP S.A.).

O executivo ficará baseado em Brasília e comenta: "Estou muito honrado, contente e empolgado em ter sido convidado para a posição do meu grande mentor Claudio Magnavita. As expectativas são as mais elevadas em fazer parte e auxiliar na expansão do Correio da Manhã como um Grande e reconhecido veículo de comunicação", comentou Patrick.



Patrick possui mais de 15 anos de experiência de mercado

## Sérgio Cabral\*

## Precisamos nos ver mais

O Brasil assumiu a presidência do BRICS no primeiro dia de janeiro. BRICS é o acrônimo, em inglês, de Brasil, Rússia, Índia, China e África do Sul. Na verdade, a África do Sul entrou em 2011, cinco anos depois da fundação do bloco.

O curioso é que a criação do bloco teve como eixo central se tornar uma alternativa de diálogo à lógica capitalista tradicional liderada por Estados Unidos e Europa Ocidental, mas o conceito BRICS nasceu no coração de Wall Street, no Goldman Sachs, em um relatório do chefe de Pesquisa Econômica Global do super banco, Jim O'Neill, que assina o texto "Building Better Global Economic BRICs", em 2001.

De sua fundação, em 2006, até

os dias de hoje, houve avanços significativos nas relações diplomáticas e comerciais entre os países fundadores do BRICS. A criação do banco de desenvolvimento dos países do bloco, NDB, em 2014, com sede em Xangai, na China, foi sem dúvida, o movimento efetivo de maior relevância e visibilidade até hoje. Ano passado foram admitidos como membros efetivos Arábia Saudita, Egito, Emirados Árabes Unidos, Etiópia e Irã. O objetivo é ampliar a força do diálogo entre países de economia emergente.

No entanto, sinto falta de mais informações sobre os países membros. A China tem cobertura pífia das redes de tv no Brasil. O segundo país mais rico do mundo, com produção comercial, industrial e de serviços que

consumimos cada vez mais em nossos dias. O maior parceiro comercial do Brasil, e raramente assistimos na tv ou nos veículos de comunicação notícias vindas de lá. Da mesma maneira a Índia e África do Sul. A Rússia, pela razão da guerra insana com a Ucrânia, temos notícias diárias. Na velha máxima do jornalismo, "más notícias, boas notícias".

Mas cadê a produção cultural e criativa do povo chinês, indiano e sul africano? Como vivem? Quais as novidades? Me refiro a mais de 2,8 bilhões de pessoas chinesas e indianas e mais de 60 milhões de sul africanos.

Todos os dias somos abastecidos de notícias do eixo capitalista ocidental. Correspondentes nos Estados Unidos e na Europa Ocidental em todos os

grandes veículos de informação. Mal conhecemos a vida de nossos parceiros do BRICS.

Não há integração de verdade, entre os povos, sem o fortalecimento das relações culturais e da troca de conhecimento. Os americanos perceberam esse fato desde o advento do rádio, do cinema e da televisão. Ganhar "corações e mentes" sempre esteve junto com a produção industrial bélica para forjar o império capitalista. Sou admirador dos EUA, que têm seus princípios democráticos institucionais há mais de dois séculos como um dos grandes modelos para o mundo. Assim como admiro os países europeus ocidentais. Deles temos muitas informações. Mas, e os países do BRICS? A falta de informação gera fake

news e preconceito. A ignorância é prato cheio para os que exploram a massa desinformada. Só se combate isso com produção jornalística de qualidade. Boas informações geram bons cidadãos. Além de estimular as relações comerciais, industriais e culturais entre os países. Quanto mais plural, mais interessantes ficam as nossas vidas. Somos 8 bilhões de seres humanos no planeta. Os países do BRICS representam quase a metade da população mundial.

Precisamos nos ver mais. O presidente Lula, pela sua característica de liderança aberta ao diálogo, tem todos os atributos para essa missão.

\*Jornalista. Instagram: @sergiocabral\_filho

## CORREIO POLÍTICO

POR RUDOLFO LAGO

Lula Marques/ Agência Brasil



Dino aponta para emendas e ONGs: como há 30 anos

## Prefeitos que não tomaram posse: o escândalo aflora

Em Choró, um município de pouco mais de 12 mil habitantes localizado no sertão de Quixeramobim, no Ceará, o prefeito Beбето Queiroz, do PSB, não tomou posse. Também foi impedido de assumir o vice-prefeito, Bruno Jucá Bandeira, do PRD. Beбето Queiroz foi um dos 22 prefeitos que não assumiram o cargo impedidos por razões judiciais. É importante destacar que em boa

parte desses casos os impedimentos legais ocorreram por suspeita de participação desses eleitos em esquemas de desvios de recursos orçamentários. O escândalo da farra orçamentária começa a aflorar. E só deverá se agravar com os desdobramentos das investigações da Polícia Federal, que agora têm como alvos Organizações Não Governamentais (ONGs).

## Se repete

Há 30 anos, as investigações em torno da CPI dos Anões do Orçamento apontavam dois esquemas básicos de desvio de recursos. Um a partir das emendas individuais. Outro, a partir de repasses de subvenções sociais, algo bem semelhante ao repasse agora para ONGs.

## Subvenções

Em 1994, por exemplo, a então deputada Raquel Cândido foi acusada de receber US\$ 800 mil de dinheiro desviado de subvenções sociais. Ela destinava os recursos para o Instituto de Desenvolvimento Político e Social Eva Cândido. Eva é o nome da sua mãe.

Divulgação/Instagram



Bebeto é acusado de desvio de verbas orçamentárias

## Em Choró, desvio de 12% das verbas para saúde

No caso da cidade cearense de Choró, as suspeitas são de desvio de até 12% do que emendas orçamentárias destinavam para o Fundo Municipal de Saúde. Diálogos descobertos pela Polícia Federal nas suas investigações apontam conversas entre Beбето Queiroz e Adriano Almeida Bezerra, assessor do deputado

federal Junior Mano (PSB-CE). Segundo as investigações, Junior Mano poderia exercer "influência" sobre comissões temáticas da Câmara para a elaboração das chamadas emendas de comissão, que são o cerne do atual escândalo do orçamento. A partir da liberação, licitações fraudadas, gerando os desvios.

## Preso

Em Campo Formoso (BA), o vereador Francisquinho Nascimento (União Brasil) não foi à cerimônia da sua própria posse porque chegou a ser preso. Francisquinho é primo do deputado federal Elmar Nascimento (União Brasil), que chegou a ser cogitado para presidir a Câmara.

## ONGs

Assim, parte do atual esquema repete o de 30 anos atrás nas contratações irregulares para obras públicas. E a outra parte, também como há 30 anos, desviando verbas que são repassadas de forma pouco transparente para ONGs como se fossem subvenções sociais.

## Suspensos

O ministro Flávio Dino suspendeu o repasse para 13 ONGs. Porque elas não têm os mecanismos adequados de transparência. Não haveria, no caso delas, conforme as informações do Supremo Tribunal Federal (STF), as mínimas informações sobre como usam os recursos.

## Assassinato

Há 30 anos, uma mulher, Ana Elizabeth Lofrano, acabou assassinada depois que ameaçou contar o que sabia sobre o esquema. Ela era casada com José Carlos Alves dos Santos, o principal assessor daquele esquema de orçamento. Será preciso que mais alguém morra?

## Gusttavo Lima presidente? Entenda o que ele precisa

Sertanejo é investigado por lavagem de dinheiro envolvendo Bets

Por Gabriela Gallo

Na mira das eleições presidenciais de 2026, mais um personagem se junta na intenção de concorrer ao principal cargo do poder Executivo. O cantor sertanejo Gustavo Lima manifestou na última semana que tem interesse em concorrer ao cargo. O caso ganhou repercussão tanto entre os fãs do artista quanto em figuras políticas do país.

Para concorrer ao cargo, Gustavo Lima, que nunca atuou na política antes, precisa se filiar a algum partido político. Na última sexta-feira (3), o PRTB – partido do ex-coach Pablo Marçal, que disputou a corrida eleitoral para a prefeitura de São Paulo nas eleições municipais – informou que tem interesse em filiar o sertanejo para uma possível disputa. As informações são do R7.

O próprio Pablo Marçal ligou para Lima quando descobriu o interesse dele em se candidatar. “Nova safra de políticos. Liguei para o Gustavo Lima e ele realmente está com o coração disposto a servir o nosso povo. Vivemos o pior momento econômico da nossa história nesses próximos dias e depois disso virá uma nova safra política. Bem-vindo, Gustavo!”, informou Marçal por meio de nota, segundo o Uol.

De acordo com o especialista em direito eleitoral Erick Pereira, para o sertanejo estar apto a concorrer na disputa eleitoral, ele precisa “estar com filiação partidária seis meses antes do pleito, precisa ter a elegibilidade completa – nenhuma condenação por órgão colegiado, Tribunal de Contas, por improbidade administrativa”.

## Investigado

Em setembro de 2024, o cantor foi um dos alvos da Operação Integration, da Polícia Civil de Pernambuco, que investigava um suposto esquema de lavagem de



Reprodução Instagram

Gusttavo Lima manifesta interesse em concorrer à presidência

dinheiro envolvendo apostas bets. Em 13 de dezembro, a Procuradoria-Geral de Justiça de Pernambuco arquivou o caso por falta de provas contra o cantor e sócios da empresa “Vai de Bet”. Todavia, apesar do caso ter sido arquivado, ele não foi de fato encerrado.

Questionado pela reportagem, Erick Pereira afirmou que, como o artista não foi oficialmente julgado culpado, isso não impediria uma suposta candidatura. “Só o fato de estar sendo investigado, isso não influi na elegibilidade. Ele continua elegível, sem nenhum problema. O importante é que ele tenha as condições para ser candidato a presidente: a idade mínima [35 anos], domicílio eleitoral certo, filiação partidária e nenhuma condenação criminal com trânsito em julgado e nem condenação cível por órgão colegiado ou por Tribunal de Contas, seja da União ou do Estado”, explicou o advogado.

Apesar da investigação em si não impedir sua eventual candidatura, o cientista político João Felipe Marques comentou que ela pode ser um argumento contra Lima que deve ser adotado por

seus adversários na disputa. Todavia, ele considera que há outros fatores que podem ser um problema para o cantor.

“Há outros fatores mais relevantes para o enfraquecimento de uma candidatura de Gustavo Lima, como o conhecimento pouco evidenciado dos problemas sociais brasileiros, das políticas públicas desenvolvidas pelo Estado, da economia, dentre outros fatores que são raramente abordados pelo cantor”, pontuou Marques.

## Ele tem chance?

Questionado pela reportagem, o cientista político Márcio Coimbra acredita que, caso seja efetivada a candidatura de Lima, há chances do Embaixador (nome como é conhecido por seus fãs) ser eleito. “Ele representa esse sentimento do eleitor de buscar nomes fora do plano político. O fenômeno Pablo Marçal ajuda a explicar isso. Se houver uma onda que carregue seu nome e ele tomar as decisões corretas ao longo do caminho, existe chance real sim”, destacou Coimbra.

O cientista político João

Marques concorda que há chances de eleições ou uma eventual reviravolta. Por outro lado, em sua avaliação “o eleitor brasileiro já apresentou uma certa rejeição a candidatos outsiders a grandes cargos”.

“As pesquisas realizadas com uma possível candidatura de Luciano Huck à presidência, por exemplo, destacam que o eleitorado reconhece essas personalidades como ‘fora do ninho’ e, não necessariamente de maneira positiva. No caso de Milei, por exemplo, apesar de ser um outsider, se trata de um economista com um argumento bastante coerente dentro do espectro político que defendia. Essa harmonização não ocorre com todos os outsiders. Essa questão enfraqueceria, ao menos preliminarmente, as possibilidades de eleição do cantor”, explicou.

Ele ainda pontuou alguns pontos controversos que devem ser avaliados para a candidatura de Lima como “polêmicas que envolvem o seu uso de bebidas alcoólicas e ética no trabalho, questões que podem dificultar o desenvolvimento de uma campanha para um cargo como a presidência”.

## Possível candidatura de Lima gera repercussão entre políticos

Reprodução Instagram



Gusttavo Lima apoiou Caiado e Bolsonaro

Por Gabriela Gallo

O anúncio do interesse do cantor sertanejo Gustavo Lima em concorrer à presidência da República em 2026 dividiu opiniões, especialmente de parlamentares da direita e ligados à ala bolsonarista. O deputado federal Nikolas Ferreira (PL-MG) elogiou a iniciativa do cantor e foi acompanhado dos senadores Alessandro Vieira (MDB-SE) e Cleitinho Azevedo (Republicanos-MG). Já outros congressistas, como os deputados Capitão Alberto Neto (PL-AM) e José Medeiros (PL-MT), desaprovam a ideia.

Para além dos parlamentares, o ex-presidente Jair Bolsonaro (PL) e o governador de Goiás Ronaldo Caiado (União Brasil) se sentiram “traídos” com o anúncio do sertanejo – que manifestou apoio a ambas as figuras políticas em eleições passadas. Apesar do sentimento de traição, Caiado disse que vê com “normalidade” a possível candidatura do cantor. Tanto Bolsonaro quanto Caiado estão inelegíveis por abuso de poder político, segundo o Tribunal Superior Eleitoral (TSE).

## Base eleitoral

Apesar de possuir um forte apelo popular similar ao ex-coach Pablo Marçal (PRTB), que concorreu à prefeitura de São Paulo nas eleições municipais de 2024,

Gusttavo Lima ainda tem um longo caminho para construir uma base eleitoral.

Para a reportagem, a especialista em comunicação política e marketing político Andressa Kammoun destacou que, apesar do sentimento inicial de traição de Bolsonaro e Caiado poder ser um impeditivo para o cantor, caso Lima demonstre ter um verdadeiro potencial de captação de votos, eles devem mudar de ideia de oferecer apoio político ao cantor.

“A política brasileira é historicamente marcada pela volatilidade de alianças, que frequentemente se ajustam a interesses estratégicos. Se Gustavo Lima demonstrar viabilidade eleitoral, é provável que ambos reconsiderem suas posições e busquem reaproximação, independentemente de

ressentimentos iniciais. Um exemplo notável foi a aliança entre Lula e Geraldo Alckmin em 2022, que superou décadas de oposição mútua e resultou em uma chapa vitoriosa”, explicou Kammoun.

A comunicadora ainda destacou que essas alianças políticas são de grande importância para a eleição deixar de ser um sonho para o “embaixador” (nome dado a Lima pelos fãs do cantor). “Silvio Santos, em 1989, enfrentou desafios judiciais e políticos que inviabilizaram sua campanha. Já Luciano Huck, apesar de cogitar candidaturas em 2018 e 2022, não conseguiu consolidar alianças amplas o suficiente para sustentar um projeto eleitoral. Esses exemplos destacam que figuras públicas fora da política tradicional precisam construir pontes com lideranças

para aumentar suas chances de sucesso”, ela exemplifica.

A especialista em comunicação política ainda destaca que tanto Bolsonaro quanto Caiado podem aproveitar a candidatura de Gustavo Lima para se promoverem e “manter sua relevância política, mesmo inelegíveis”. Porém, o cantor tem que tomar cuidado para não ter sua candidatura “percebida como subordinada a esses padrinhos políticos, limitando sua autonomia e seu apelo a eleitores mais independentes ou críticos ao status quo”.

Questionada pela reportagem, Andressa Kammoun avalia que, apesar de Gustavo Lima ter um apelo popular tal como Pablo Marçal, eles têm campanhas políticas diferentes. “O contexto político, o perfil de suas bases e o alcance de suas mensagens são significativamente diferentes. Marçal, apesar de sua habilidade em mobilizar nichos específicos, enfrentou dificuldades em transcender esses grupos e atingir um público mais amplo, obtendo apenas 244 mil votos em sua tentativa presidencial. Gustavo Lima, por outro lado, possui um capital cultural e popular muito mais amplo, consolidado por sua trajetória musical e conexão emocional com o público. Sua campanha deve explorar essa amplitude, utilizando sua história pessoal e seu alcance nacional para construir uma narrativa robusta e inclusiva”, destacou.

# Representante brasileira deve ir à posse de Maduro

Brasil não reconhece a eleição, mas se organiza para participar

Por Karoline Cavalcante

O governo brasileiro está preparando a possível ida de sua embaixadora em Caracas, Glivânia Maria de Oliveira, para a cerimônia de posse do presidente Nicolás Maduro (Puv), marcada para sexta-feira (10) na Venezuela. Contudo, a presença depende do envio do convite oficial por parte das autoridades venezuelanas, que ainda não foi formalizado.

De qualquer forma, o presidente Luiz Inácio Lula da Silva (PT) não poderia comparecer à cerimônia, visto que está impedido de realizar viagens longas por conta de sua recuperação de um recente procedimento médico realizado para drenar uma hemorragia intracraniana, decorrente de uma queda sofrida em outubro.

Na avaliação do cientista político Kleber Carrilho, a decisão de enviar a representante não é um gesto para além do protocolo. “Mesmo com convite, enviar a embaixadora é algo que não sai da formalidade mínima, o que não representa uma retomada da ‘amizade’ com Maduro”, iniciou.

## EUA

Carrilho aponta também que o momento é “realmente muito complexo para o governo Lula”, que precisará pensar também nas relações com os Estados Unidos da América, que empossará o presidente eleito Donald Trump (Republicano) no dia 20 de janeiro. O chefe do Palácio do Planalto havia declarado apoio à adversária de Trump, a candidata Kamala Harris (Democrata), ou seja, agora o Brasil precisará de mais



Presença de embaixadora brasileira dependerá do convite venezuelano

cautela. “Se der uma importância muito grande à posse de Maduro, enviando o chanceler, o vice ou indo o próprio presidente, pode haver um início de relação ainda mais azedo com Trump”, acrescentou o cientista político.

## Legitimidade

A internacionalista Elisa Ribeiro, avalia ainda que a presença de Glivânia será bem vista pelo país vizinho, pois dará legitimidade à posse. Mas, a relação deverá se manter “nos moldes dos últimos meses, com dissidências e tentativas de manter a resiliência no trato bilateral”.

“A relação entre Brasil e Venezuela é essencial para a estabilidade na América do Sul. O Brasil têm atuado, individualmente e com outros países da região, para arrefecer os ânimos e manter o equilíbrio no relacionamento, ao mesmo tempo

em que zela pela soberania nacional e pela autodeterminação e pelos Direitos Humanos dos venezuelanos”, explicou Elisa Ribeiro.

## Oposição

Edmundo González (Pud), principal opositor de Maduro, anunciou que retornará à Venezuela para assumir a presidência e convocou manifestações para o dia da posse. “Quero pedir a todos os venezuelanos que assumamos juntos o compromisso de fazer valer esse mandato em 2025. Vejo vocês nas ruas do nosso amado país”, escreveu ele nas redes sociais.

Em resposta, o governo venezuelano ofereceu uma recompensa de US\$ 100 mil por informações sobre o paradeiro de González, acusado de incitar um golpe de Estado por não reconhecer o resultado oficial das eleições.

## Tensões diplomáticas

Embora Brasil e Venezuela compartilhem uma aliança histórica, as relações entre os dois países se deterioraram após o governo brasileiro não ter reconhecido a reeleição de Nicolás Maduro, em agosto de 2024. O Tribunal Supremo de Justiça (TSJ) da Venezuela validou a eleição, mas não divulgou os resultados completos das urnas, o que levou o Brasil a se unir a Colômbia e México em uma pressão para a divulgação das atas eleitorais. O governo brasileiro se manteve cauteloso, optando por não reconhecer oficialmente a vitória de Maduro sem a comprovação independente dos resultados.

A situação se agravou ainda mais em outubro, durante a cúpula do BRICS, quando o Brasil vetou a entrada da Venezuela no bloco, decisão que gerou forte desaprovção por parte do governo de Maduro.

## CORREIO BASTIDORES

POR FERNANDO MOLICA



Para políticos, Lima mostra que ex-presidente complicou a direita

## Gustavo Lima e a reponsabilidade de Bolsonaro

Ao ameaçar se lançar candidato à Presidência da República, o cantor Gustavo Lima aumentou os temores da direita e da extrema direita em relação ao pleito de 2026. Para muitos desses políticos, o fato comprova a confusão armada pelo inelegível Jair Bolsonaro ao insistir em tentar voltar ao Planalto em 2026. Como já mostrou o Correio Bastidores, ao bater

pé e se dizer candidato, o ex-presidente dificulta as articulações em torno de nomes que poderiam disputar o eleitorado conservador. Ao levantar o dedo e dizer que está disposto a entrar no páreo, Nivaldo Batista Lima (seu nome de registro) aumentou a confusão, reforçou a possibilidade de que aventureiros de fora do universo político disputem o cargo.

## Coreto

“Bolsonaro bagunçou o coreto, vai ficar complicado organizar a direita enquanto ele insistir em afirmar que tentará a Presidência”, diz um aliado que pede para não ser identificado — ninguém quer partir para uma briga aberta com o ex-presidente.

## Cartada

Na avaliação de aliados, Bolsonaro insiste em falar na disputa de 2026 como uma forma de manter seus eleitores mobilizados, prontos para eventuais protestos caso sua prisão venha a ser decretada. Fora do baralho presidencial, seria facilmente mais descartado.

# Moraes autoriza Brazão a realizar exame cardíaco fora da prisão

Por Karoline Cavalcante

O ministro do Supremo Tribunal Federal (STF), Alexandre de Moraes, autorizou o deputado federal Chiquinho Brazão (sem partido-RJ) a deixar a prisão para realizar um exame cardíaco. A decisão, tomada pelo relator na última quinta-feira (2), permite que Brazão seja submetido a uma consulta médica e a um procedimento especializado que avalia a saúde do coração. O exame deverá ser realizado em Campo Grande, no Mato Grosso do Sul, onde o deputado está preso.

O pedido de autorização para o exame foi fundamentado em um relatório médico emitido pela Divisão de Saúde da Penitenciária Federal, que apontou sérios problemas de saúde de Brazão, incluindo episódios de hipotensão, dificuldade de urinar, perda de massa muscular e comprometimento cognitivo, como dificuldades de concentração e memória. A análise, divulgada pelo Valor Econômico, conclui que devido à sua condição clínica, há uma “alta possibilidade de sofrer mau súbito com risco elevado de morte”.

A cineangiografiografia, procedimento que simula um cateterismo, tem como objetivo avaliar o funcionamento do coração e verificar a presença de possíveis obstruções nas



Deputado é acusado de mandar matar Marielle Franco e Anderson Gomes

artérias coronárias. Dependendo dos resultados, o exame poderá indicar a necessidade de uma cirurgia cardíaca para o deputado.

Na decisão, Moraes determinou que a defesa de Brazão informe à Corte, com no mínimo cinco dias de antecedência, a data, o horário e o local do exame para que a Polícia Federal organize a escolta necessária. Em dezembro, a defesa do deputado solicitou a concessão de prisão domiciliar alegando questões de saúde, mas a Pro-

curadoria-Geral da República (PGR) se manifestou contrária ao pedido.

## Julgamento

João Francisco, conhecido como Chiquinho Brazão, é um dos réus no processo que investiga o assassinato da vereadora Marielle Franco (Psol) e de seu motorista Anderson Gomes, ocorrido em 2018. O deputado é acusado de ser um dos mandantes do crime, junto a outros envolvidos, como o seu irmão, o conselheiro do

Tribunal de Contas do Estado do Rio de Janeiro, Domingos Brazão; o delegado da Polícia Civil, Rivaldo Barbosa; o ex-policial Ronald Paulo Pereira e o ex-assessor Robson Calixto Fonseca.

Ainda não foi definida a data para o julgamento. Em seu parecer, Moraes destacou que a PGR apresentou uma série de evidências que reforçam as alegações feitas por Ronnie Lessa em sua colaboração premiada, quando assumiu a autoria do assassinato de Marielle Franco e Anderson Gomes. “A denúncia não se sustenta apenas na colaboração de Ronnie Lessa, mas também em uma ampla gama de indícios, testemunhos e documentos que reforçam as alegações iniciais feitas pela PGR”, afirmou o ministro.

## Cassação ainda será votada

Em agosto de 2024, o Conselho de Ética da Câmara dos Deputados aprovou a cassação do mandato do deputado. No entanto, Chiquinho Brazão recorreu da decisão na Comissão de Constituição e Justiça (CCJ) da Casa, onde o recurso foi rejeitado. A cassação deveria ser pautada para votação no plenário da Câmara, mas o presidente da Casa, Arthur Lira (PP), decidiu adiar a decisão para a próxima legislatura, deixando a questão “na gaveta” até a escolha de um novo comando na Câmara.



Ex-coach mostrou viabilidade de independentes

## Performance de Pablo Marçal preocupa políticos

Há alguns poucos anos, a candidatura de Lima não representaria qualquer ameaça, mas a boa performance de Pablo Marçal na disputa pela prefeitura paulistana mostrou que há espaço para os que buscam encarnar um rompimento radical com o sistema partidário. Na direita, há os que dizem que o cantor não

passa de uma barriga de aluguel do amigo Ronaldo Caiado (União), governador de Goiás e pré-candidato ao Palácio Planalto. Ao falar na Presidência, Lima atrairia atenções do eleitor e o ódio de bolsonaristas radicais, o que deixaria o campo mais livre para Caiado. Depois, tentaria o Senado, como já planejava fazer.

## Egoísmo

Na avaliação de um outro político, que se define como de centro, o estilo personalista de Bolsonaro não se encaixa na lógica partidária. Ele também não se veria como representante de uma causa — seus compromissos seriam como ele próprio e com os filhos.

## Sino e gato

“Você acha que Bolsonaro, em situação semelhante, não iria buscar uma nova reeleição?”, pergunta. O problema é saber quem vai amarrar o sino no pescoço do gato, ou seja, dizer para o ex-presidente que é melhor abrir caminho para outro e esperar 2030.

## Lula

“Lula também é personalista e centralizador, mas respeita o PT. Bolsonaro acha que resolve tudo sozinho”, avalia. Lembra que, em 2010, com popularidade acima de 80%, o petista rejeitou sugestão de mudança constitucional para viabilizar um terceiro mandato.

## Esperança

Os dois políticos ouvidos pela coluna, porém, dizem que as prováveis denúncias contra Bolsonaro e sua eventual condenação tendem a resolver o problema. Até porque depois do atentado de novembro e da prisão de outros supostos terroristas, a anistia foi esquecida.

## CORREIO ECONÔMICO

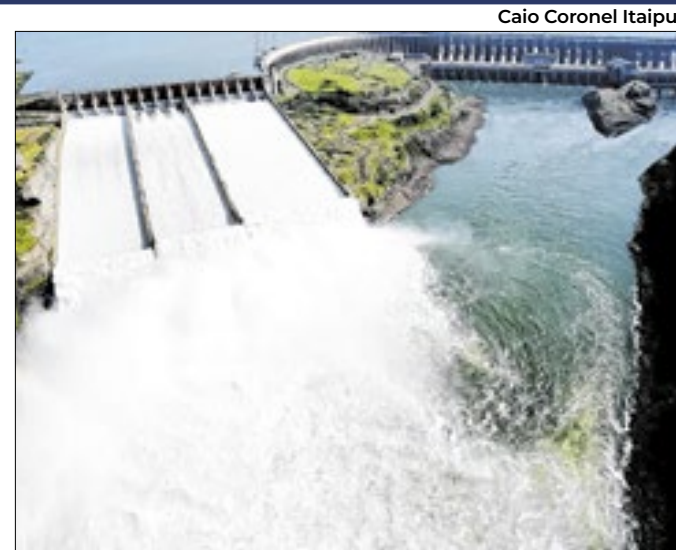

Caio Coronel Itaipu

## Forte estiagem reduz em 20% produção gerada por Itaipu

A forte estiagem que assolou o país no recém-fimido 2024 atingiu em cheio a capacidade de geração de energia da usina binacional de Itaipu, que apresentou recuo de 20% no período (67 milhões de megawatts-hora (MWh), ante 2023 (83 milhões de megawatts-hora (MWh), conforme comunicado da companhia.

A queda foi tão acentuada que a geração do ano

passado só foi maior que a de 2021 (66 milhões de MWh), a segunda menor, desde 2016, por conta da falta de chuvas, tanto na bacia hidrográfica brasileira, quanto paraguaia. Segundo nota da usina, o maior montante de produção de energia do ano foi verificado em dezembro, quando houve mais disponibilidade hídrica, com destaque para o pico do dia 18 (298 mil MWh).

## Reservas 'tombam'

Maior queda mensal da série histórica do Banco Central (BC), as reservas internacionais do país 'encolheram' 8,46% em dezembro, ante novembro, US\$ 363,003 bilhões para US\$ 332,306 bilhões (em termos nominais), menor patamar, desde fevereiro de 2023.

## BC 'queima'

Entre os fatores desse 'tombos', figura a venda de US\$ 21,575 bilhões pelo BC, em leilões à vista, no mês passado, como tentativa para 'estancar' a saída de dólares do mercado tupiniquim. Tal 'injeção' de recursos representa de 6% das reservas cambiais brasileiras.



Reprodução site privacidade.org

'Leão' amplia monitoramento de usuário de cartões

## Receita amplia exigências para operadoras de cartões

A regra que passou a vigorar, desde quarta-feira (1º), a Receita Federal determinou que as operadoras de cartões de crédito e instituições de pagamento que movimentam recursos financeiros prestem informações, a cada semestre, à Receita Federal, a respeito das sobre operações financeiras de contribuintes. Segundo

o órgão, a iniciativa visa 'melhorar' o controle e a fiscalização das operações financeiras, pela 'maior coleta de dados'. Em nota, o 'Leão' assinala que "as medidas reforçam os compromissos internacionais do Brasil, visando combater a evasão fiscal e promover a transparência nas operações financeiras globais".

## Controle total

Pela e-Financeira, as instituições enviarão dados sobre cadastro, abertura, fechamento, operações financeiras e previdência privada, além dos 'anteriores' saldos em conta corrente, movimentações de resgate e investimentos, rendimentos de aplicações e poupanças.

## Moeda eletrônica

A Receita estende a lista a informações relativas às contas pós-pagas e contas em moeda eletrônica por operadoras de cartões de crédito e instituições de pagamento, sem contar aquelas de plataformas e aplicativos de pagamentos; bancos virtuais e grandes varejistas.

## Diesel em baixa

Pelo menos para a Petrobras, o abandono do PPI (Preço de Paridade Internacional) 'funcionou'. Segundo estudo do Dieese e a FUP, o diesel da estatal fechou 2024 com preço 21,6% abaixo do indexador internacional (R\$ 3,549 por litro), ante dezembro de 2022 (R\$ 4,528).

## Avaliação

As instituições avaliam que "a Petrobras foi a empresa que mais reduziu preço, sem prejuízo de suas margens de lucro e rentabilidade. Na mesma comparação (dois anos) a baixa de preço no diesel da Acelen foi de 13,1%, a R\$ 3,7024 o litro em 31 de dezembro último".

## Despesa federal 'impõe' tarifa extra de energia de R\$ 300 bi

Segundo consultoria PSR, conta deverá paga por décadas a fio

Por Marcello Sigwalt

A volúpia do Planalto em 'fazer caixa' para atender compromissos eleitorais em 2024, por meio da elevação de despesas no setor de energia, produziu uma conta tarifária adicional de R\$ 300 bilhões nas contas de luz, a ser custeada pelo contribuinte, não somente este ano, mas por décadas a fio. A cifra 'colossal' faz parte das projeções feitas pela consultoria global da área de energia PSR, em parceria com a Frente Nacional de Consumidores de Energia.

Ao comentar a perspectiva assustadora para o assalariado-eleitor, o presidente da Frente, Luiz Eduardo Barata conta: "A gente passou o ano tentando deter os aumentos se, de um lado, conseguíamos tirar de um projeto de lei, de outro, aparecia numa medida provisória". Como justificativa tecnocrática para o 'assalto a mão armada tarifário', o Ministério de Minas e Energia argumenta que 'atua para garantir segurança energética para o país' (de quem?).



Reprodução site noticiasdeararas

Conta do descalabro perdulário federal será paga 'pelos netos' dos consumidores

O 'tranco' nas contas já começará a ser percebido pelo usuário, já neste ano, correspondente a uma alta média real de 5% (acima do indicador oficial de inflação, o IPCA) nas tarifas. Segundo o economista do Ibre-FGV (Instituto Brasileiro de Economia da Fundação Getúlio Vargas), Andre Braz "o IPCA deve fe-

char em quase 5%, então o reajuste médio da tarifa vai ficar na casa de 10% no ano. Se for tão ruim assim, a gente já larga o ano com um impacto de 0,4 ponto percentual na inflação, que vai sendo captado ao longo de 2025 pelo reajuste contratual de cada empresa".

Como se não bastasse tal 'pacote de maldades' palaciano,

conspira contra a renda doméstica dos barnabés nacionais o projeto de lei das eólicas em alto mar (PL das offshores), aprovado pelo Senado com uma série de 'jabutis' (fora da ideia central da proposta), a exemplo de subsídios ao carvão, uma nova conta anual de R\$ 21 bilhões até 2050, totalizando R\$ 241 bilhões, em valor presente.

## Subsídios somam R\$ 621 bi até 2050

A Frente Nacional dos Consumidores de Energia (FNCE) estima que até 2050 a tarifa de energia dos consumidores livres e regulados poderá bancar cerca de R\$ 621 bilhões em subsídios e benefícios setoriais anunciados em 2024.

A cifra central, cerca de R\$ 545 bilhões em 25 anos, foi calculada a partir das emendas inseridas no projeto de lei que estabelece o marco regulatório para produção de energia eólica em alto-mar.

O texto foi encaminhado à sanção presidencial com temas alheios à matéria central, incluindo a contratação de térmicas a gás natural e de usinas a carvão mineral. O setor espera veto do governo às emendas.

O cálculo feito pela FNCE também considera ações do Executivo, como as flexibilizações previstas em medida provisória para a recuperação da Amazonas Energia, ao longo de 15 anos.

A Justiça Federal do Amazonas obrigou a Agência Nacional de Energia Elétrica (Aneel) a aprovar o plano de transferência da Amazonas Energia para a Ambar Energia, com custo de R\$ 14 bilhões.

A FNCE aponta R\$ 50 bilhões em impacto na tarifa em 25 anos, com a prorrogação do acesso dos investidores de renováveis a subsídios, bem como um montante aproximado de R\$ 12 bilhões como a manu-

tenção da tarifa de Itaipu em US\$ 16,7 por quilowatt ao longo de três anos, quando, segundo a entidade, a tarifa poderia ficar em US\$ 11.

**Subsidiômetro** – Somente em 2024, os consumidores de energia elétrica pagaram R\$ 40,9 bilhões em subsídios em 2024, o equivalente a uma alta de 1,49%, ante o ano anterior, de R\$ 40,3 bilhões, segundo o "subsidiômetro" da Aneel.

## Consignado: nº de queixas bate 5 milhões

Por Marcello Sigwalt

Oferta de crédito consignado? Por favor, não me perturbe! A reação indignada foi repetida por, pelo menos, 5 milhões de pessoas que inseriram sua reclamação na plataforma 'Não me Perturbe', devido ao insistente e desagradável assédio de operadores, de financeiras privadas, oferecendo recursos, por meio do consignado.

Criada com o propósito de aprimorar a oferta do crédito consignado aos consumidores, mas também combater práticas abusivas de bancos e seus pares, a plataforma integra o pacote de Autorregulação das instituições financeiras, em vigência desde 2020.

Somente entre 2 de janeiro e 31 de outubro de 2024, o serviço contabilizou 4.961.098 solicitações de bloqueios de telefone, devido à recepção de ligações indesejáveis para ofer-



Reprodução site gazzconecta

Sanções não detêm insistência de operadoras de telemarketing

ta de crédito consignado, conforme divulgaram, na última sexta-feira (3), a Federação Brasileira de Bancos (Febraban) e ABBC (Associação Brasileira de Bancos).

De acordo com o estudo, a maior parte dos pedidos de bloqueio dos telefones

(2.646.901) correspondeu a cidades do Sudeste (53,35%), seguido pelo Sul (18,70%, 927.537 pedidos); Nordeste (14,63% de 725.807 pedidos) e Centro-Oeste e Norte (9,68% de 480.021 pedidos e 3,64% e 180.832 pedidos), respectivamente. Por estados,

São Paulo lidera as queixas, com 1.485.456 pedidos de bloqueio, seguido por Minas Gerais (556.983) e Rio de Janeiro (504.221).

Em viés descendente, o volume de reclamações pela plataforma 'ConsumidorGovBr' baixou de 56.832, em 2023 (de janeiro a novembro), para 34.040, em igual período do ano passado, uma redução de 40%.

Em cinco anos de autorregulação – que conta com a participação de 69 instituições financeiras, que respondem por 99% do crédito consignado – foram adotadas 1.382 medidas administrativas, 646 advertências, 736 suspensões temporárias e 53 suspensões definitivas.

Somente em 2024, foram 80 medidas administrativas, entre advertências (46), suspensões temporárias (34) e definitivas (5). As sanções incluem multas de R\$ 45 mil a R\$ 1 milhão.

## Busca por crédito aumenta pelo 2º mês

A procura por financiamento no Brasil cresceu pelo segundo mês consecutivo na comparação interanual. Índice Neurotech de Demanda por Crédito (INDC) registrou alta de 12% em novembro de 2024 em relação ao mesmo mês de 2023. No confronto com outubro do ano passado, contudo, o indicador que mede mensalmente o número de solicitações de financiamentos nos segmentos de va-

rejo, bancos e serviços no País teve queda de 2%.

O avanço em outubro e novembro em 2024 ante um ano atrás não acontecia desde junho de 2023, diz Natália Heimann, líder da Business Unit de Dados & Analytics para Crédito da Neurotech e responsável pelo indicador.

O crescimento do INDC na comparação interanual foi puxado por Serviços e Bancos (e outras instituições financeiras),

que apresentaram expansão de 30% e 18%, respectivamente. Já o Varejo registrou recuo de 1% no período, mas não foi suficiente para travar o bom momento registrado pelo indicador.

"Mesmo em um momento ainda de recuperação da economia brasileira, observamos um comportamento mais otimista entre os consumidores e, consequentemente, mais animador para a oferta de crédito", afirma Heimann.

A expansão do INDC no penúltimo mês do ano passado em relação a novembro de 2023 reflete em parte os efeitos da Black Friday, que incentiva o consumo especialmente no varejo, e tem grande influência positiva, conforme a executiva da Neurotech.

"Novembro já se tornou um mês atípico com a consolidação desse tradicional período de descontos e ofertas atraentes no Brasil", avalia Heimann,

## CORREIO ESPORTIVO

## REFORÇOS DO CRUZEIRO

O atacante Gabriel Barbosa, o principal nome do pacote de reforços do Cruzeiro para a próxima temporada, foi apresentado neste sábado (4) no estádio do Mineirão, em Belo Horizonte, em festa que reuniu mais de 40 mil torcedores.

“Boa tarde. Primeiro quero agradecer a Deus por esse momento, agradecer ao nosso Pedrinho [o empresário Pedro Lourenço, que é o dono da SAF do Cruzeiro], porque sem ele isso não teria acontecido. Muito feliz, muito animado, e é o Cabuloso”, declarou o atacante, que nas últimas temporadas brilhou defendendo o Flamengo.

Além do atacante, o Cruzeiro apresentou na festa realizada no Mineirão os meias-atacantes Dudu e Rodriguinho, o volante Christian, o meio-campista Eduardo e o lateral Fagner.

## João Fonseca ganha no tênis

João Fonseca voltou a dar provas de que 2025 será um ano especial. Dias após encerrar 2024 com a conquista do Next Gen ATP Finals, o tenista brasileiro derrotou o norte-americano Ethan Quinn por 2 sets a 0 (duplo 6/4), na madrugada deste sábado (4), para garantir o título do Challenger 125 de Camberra (Austrália). A competição disputada em Camberra é um dos torneios preparatórios para o Australian Open, Grand Slam do qual João

Fonseca participará do qualifying a partir da próxima segunda-feira (6). No dia 22 de dezembro de 2024, o tenista brasileiro de 18 anos de idade conquistou, em Jedá (Arábia Saudita), o título do Next Gen ATP Finals, competição que desde 2017 reúne os oito melhores tenistas de até 20 anos do circuito mundial. O atleta do Brasil alcançou o feito ao derrotar o norte-americano Learnen Tien por 3 sets a 1 (parciais de 2/4, 4/3, 4/0 e 4/2).



Gabigol agora é da Raposa

Gustavo Aleixo/ Cruzeiro

## Eliminatórias do Nordeste

Oito equipes se enfrentam na fase classificatória da competição

Oito equipes avançaram para a segunda fase das Eliminatórias da Copa do Nordeste após vencerem suas respectivas partidas no último sábado (4). ASA-AL, CSA-AL, Juazeirense-BA, Treze-PB, Botafogo-PB, Ferroviário-CE, Maracanã-CE e Moto Club-MA garantiram a classificação.

O CSA avançou após derrotar o Barcelona de Ilhéus por 1 a 0, no estádio Rei Pelé, em Maceió. Já o Treze bateu o Santa Cruz por 2 a 1 no estádio do Arruda. Outra equipe visitante a se garantir na próxima etapa da competição foi o ASA-AL, que bateu o Sergipe por 2 a 0, no estádio Batista. Já o Juazeirense-BA teve ir para a disputa de pênaltis para garantir sua vaga, após ficar no 3 a 3 com o Fluminense-PI nos 90 minutos.

No Almeidão, o volante Igor Maduro garantiu o triunfo de 1 a 0 do Botafogo-PB sobre



Cristiano Santos/ Botafogo-PB

Botafogo-PB disputa vaga na fase de grupos

o Almeidão. Quem também se garantiu em casa foi o Ferroviário, que derrotou o Santa Cruz-RN por 7 a 6 no Estádio Presidente Vargas, no Ceará. Já no Frasqueirão, em Natal, o Maracanã bateu o ABC por 5 a

4 nas penalidades máximas. O último classificado foi o Moto Club, que superou o Retrô por 6 a 5 nos pênaltis na Arena Pernambuco após igualdade de 1 a 1 no tempo regulamentar.

A fase preliminar da Copa

do Nordeste é disputada em formato mata-mata. As oito equipes vencedoras avançaram para a próxima etapa, que será na próxima quarta-feira (8). Os quatro times vitoriosos nesta segunda fase garantem vaga na fase de grupos da competição, prevista para começar no dia 22 de janeiro.

## Duelos da 2ª fase

1- CSA x Maracanã - no estádio Rei Pelé, em Maceió

2 - Ferroviário x Treze - no estádio Presidente Vargas, em Fortaleza

3- Botafogo-PB x Moto Club - no estádio Almeidão, em João Pessoa

4- Juazeirense x ASA - no estádio Adauto Moraes, em Juazeiro

## Estádio do Voltaço está em reforma



Divulgação/PMVR

Novos refletores de Led instalados são mais eficientes

O Estádio Municipal General Sylvio Raulino de Oliveira – o Estádio da Cidadania –, em Volta Redonda, passa por melhorias para sediar a temporada 2025 de futebol. A casa do Volta Redonda Futebol Clube, o Voltaço, vai receber nova iluminação, e ainda foram licitados os serviços de pintura geral e impermeabilização das arquibancadas.

A troca da iluminação no campo e arquibancadas do Estádio da Cidadania já foi iniciada e deve ficar pronta para o primeiro jogo do Voltaço em

casa, em 15 de janeiro, contra o time do Fluminense, pela segunda rodada do Campeonato Carioca.

Serão instalados 204 refletores de Led de 1200 watts de potência, em substituição aos 176 projetores com lâmpada de vapor metálico – com capacidade para 2000 watts – e reatores de 400 watts. O novo sistema vai dobrar a intensidade da iluminação, que passa de 1200 Lux (iluminância por metro quadrado) para 2400 Lux, além de gerar economia de 42%.

## INTERNACIONAL

## CORREIO NO MUNDO

## NEVASCA NOS EUA E EUROPA

Nevascas com “gelo destruidor” e “chuvas congelantes” são aguardadas nos Estados Unidos até o fim desta segunda-feira (6), alerta o Centro de Previsões Climáticas dos EUA. Na Europa, a neve cancelou voos no Reino Unido e na Alemanha. Projeções apontam para temporais nos Estados Unidos. As nevascas são previstas para o centro-oeste do país, com foco nos estados de Mississippi e Ohio. \*Folhapress



Reprodução/X

Americanos estão em alerta

## Nos Estados Unidos pode ser a maior

Segundo o Centro de Previsões Climáticas, a queda de neve pode ultrapassar as 15 polegadas (38,1 centímetros), o que tornará viajar extremamente perigoso, com estradas intransitáveis em áreas do Kansas e do Missouri.

Previsões indicam para rajadas com velocidade acima de 60 km/h. Classificado como “furacão de inverno”, a tempestade afetará a área do Kansas ao Vale do Ohio entre as Planícies do Sul e a Costa do Atlântico.

## Europa

Na Europa, países registram nevascas neste domingo (5). Segundo o Met Office, Serviço de Meteorologia do Reino Unido, várias regiões da Inglaterra, País de Gales, Irlanda e Escócia estão em estado de alerta.

## Europa II

Os aeroportos de Manchester, o terceiro maior do Reino Unido, de Liverpool e de Newcastle foram fechados devido aos temporais. Funcionários tentaram limpar as pistas para liberar voos e decolagens, segundo a Autoridade de Aviação Civil.

## Brenton

Morre um dos maiores nomes da música Soul, Brenton Wood, aos 83 anos. A morte foi de causas naturais. Ele começou a se sentir mal após o fim da última turnê, em fevereiro de 2024. Em maio, o músico foi internado.

## Brenton II

Brenton ficou famoso com o hit “The Oogum Boogum Song”. A música está presente em filmes como “Quase Famosos” (2000), e “Não Se Preocupe, Querida” (2022), além de séries como “The Umbrella Academy” e “Sex Education”.

## ONU debate situação de Gaza

Conselho de Segurança discute destruição de hospitais na região

O Conselho de Segurança da ONU debateu os ataques israelenses contra hospitais em Gaza. Até o momento, a Organização Mundial da Saúde, OMS, verificou 654 ofensivas resultando em 886 mortes e 1.349 feridos.

O representante da agência para o Território Palestino Ocupado, Richard Peepkorn, destacou que apenas 16 dos 36 hospitais em Gaza permanecem parcialmente funcionais, com uma capacidade total de apenas 1.822 leitos.

De acordo com o especialista, a maioria das unidades só pode prestar cuidados básicos e não tem capacidade para tratamento especializado de doenças crônicas e lesões complexas. Ele adicionou que desde o início do confronto, cerca de 7% da população de Gaza foi morta ou ferida.

Peepkorn ressaltou que o ritmo das evacuações médicas continua “extremamente lento”.



ONU/Manuel Elias

Países membros debatem situação no Oriente Médio

Desde outubro de 2023, apenas 5.383 pacientes foram evacuados, com o apoio da OMS, para tratamento médico no exterior.

Mais de 12 mil ainda necessitam desse procedimento. No ritmo atual, levaria de 5 a 10 anos para evacuar todos esses pacientes em estado grave, incluindo milhares de crianças.

## Crimes de atrocidade

O alto comissário de Direitos Humanos da ONU, Volker Turk, disse ao Conselho que todos aqueles com influência devem colocar a proteção de civis como “prioridade absoluta”.

Ele alertou “nos termos mais veementes” para o risco de crimes de atrocidade cometidos

em Gaza e disse considerar essencial a plena responsabilização por todas as violações do direito internacional humanitário e dos direitos humanos.

O alto comissário enfatizou que as operações devem sempre distinguir entre alvos militares e civis, ressaltando que o uso de armas pesadas contra hospitais tende a violar esse princípio e pode ser considerado crime de guerra.

Turk apelou a Israel para garantir o acesso à ajuda humanitária vital, incluindo cuidados de saúde adequados, para a população palestina. Ele pediu que futuros esforços de recuperação e reconstrução priorizem a restauração do sistema de saúde em Gaza.

Turk informou que recebeu uma comunicação do embaixador de Israel, afirmando que o hospital Kamal Adwan foi militarizado pelo Hamas e que as forças israelenses tomaram medidas para proteger a vida civil.

## Brasil colabora em sistema espacial

O Brasil foi elogiado por colaborar para o sucesso do lançamento da fase operacional do Sistema de Informação 2.0, com a sigla WIS 2.0. A estrutura da Organização Meteorológica Mundial, OMM, opera desde 1º de janeiro.

A expectativa é que o mecanismo revolucione o compartilhamento de dados do sistema da Terra. Os 11 países que forneceram infraestrutura global que permitiu o lançamento são: Canadá, China, Estados Unidos,

França, Alemanha, Japão, Marrocos, Coreia do Sul, Arábia Saudita e Reino Unido. A fase mais ampla envolveu mais de 60 nações.

O lançamento do WIS 2.0 é considerado um marco na cooperação meteorológica internacional e um exemplo dos ganhos da colaboração global. A iniciativa coincide com os festejos do 75º ano da agência especializada das Nações Unidas. A estrutura apoia a iniciativa Dados Unificados da OMM, a Rede Global de Observação Básica.

## FAO: custo da comida em 2024 caiu 2,1%

O Índice de Preços de Alimentos revela que a indústria global de comida vivenciou um ano de fragilidade em 2024. Os preços das commodities alimentares subiram 6,7% em dezembro, em comparação com o mesmo mês em 2023.

De forma geral, a avaliação da Organização das Nações Unidas para Agricultura e Alimentação (FAO) aponta uma queda de 2,1% em comparação com o ano anterior, marcando um período de redução nos preços médios.

O Índice de Preços de Cereais também seguiu a tendência de queda, com média de 113,5 pontos no ano. A queda foi de 13,3% em relação a 2023, marcando um segundo declínio anual em relação aos recordes de 2022.

Para a FAO, apesar do otimismo cauteloso pela queda dos preços da comida observada de uma forma geral no ano passado para estabilizar os mercados globais, há tendências de alta de custos de commodities como oleaginosas e laticínios.



BRASILIANAS

William França | brasilianas.cm@gmail.com

## Setor Jóquei Clube só terá prédios de até 6 andares

Limitação de altura dos edifícios em apenas 21 metros frustra expectativa dos empreiteiros para ampliação de Águas Claras. Lá, hoje existem 3 edifícios com mais de 100 metros de altura

Um dos mais novos bairros residenciais do Distrito Federal, o Setor Habitacional Jóquei Clube, vai se tornar um novo Noroeste, ou assemelhado às quadras 500 do Sudoeste. Edifícios e apartamentos de alto padrão, em prédios baixos.

Isso porque o Iphan (Instituto do Patrimônio Histórico e Artístico Nacional) limitou a altura dos prédios a 21 metros – ou, o equivalente a seis andares, mais pilotis. Para que o leitor possa ter uma ordem de grandeza, é igual à altura dos prédios das quadras 100, 200 ou 300 das asas Sul e Norte.

A decisão do Iphan-DF, conhecida pelos envolvidos nos projetos em outubro do ano passado, frustra a expectativa dos empreiteiros, que custearam os estudos urbanísticos do novo bairro. Pelos desenhos e

propostas apresentadas, a intenção dos construtores é que os edifícios pudessem ter até 60 metros de altura – ou o equivalente a 20 andares.

### Para entender o caso

Em junho de 2021, foi assinado um termo de cooperação técnica entre o Governo do Distrito Federal (GDF), por meio da Agência de Desenvolvimento do Distrito Federal (Terracap) – que é a proprietária do terreno e a responsável pelo projeto de parcelamento do solo –, e a Associação de Empresas do Mercado Imobiliário do Distrito Federal (Ademi-DF).

Segundo o acordo, a associação ficou responsável por elaborar o projeto urbanístico da região. Em contrapartida, o GDF ficou com a tarefa de realizar o processo de licitação pública, além de providenciar a infraestrutura e o licenciamento ambiental necessários para a construção.

Logo depois, em agosto de 2021, a Ademi-DF apresentou sua proposta. Há vários croquis de como ficaria o novo bairro, a partir do projeto apresentado pelos empreiteiros. Neles, é possível ver os prédios altos entremeados de passeios públicos.

Após vários trâmites burocráticos, o projeto da Ademi não foi aprovado pelo Iphan-DF, por conta de uma portaria interna, de 2012, que limita as alturas máximas de construção no DF.

A solução do Iphan-DF foi pior, ainda, do que a proposta inicial da própria Terracap, que foi autora da primeira proposta de parcelamento da região (ainda em 2019), que era de até 35 metros de altura (o equivalente a até 11 andares).

Em novembro de 2023, a ADEMI tentou novamente apresentar proposta de alteração de gabarito máximo para a área do projeto, para 60m. Não houve êxito.



O layout do novo bairro, proposto pela Ademi-DF, previa prédios com até 60 metros de altura



O Setor Jóquei Clube fica entre Vicente Pires e o Setor de Indústrias, tendo a EPTG e a Estrutural como limites

Em outubro do ano passado, o Conselho de Planejamento Territorial e Urbano do Distrito Federal (Conplan) aprovou a criação do novo bairro, mas com a limitação imposta pelo Iphan. Foram 30 votos a favor, e apenas 3 contrários e uma abstenção.

Agora, segundo “Brasilianas” apurou, a Terracap vai protocolar uma nova consulta na Seduh, com o novo desenho do bairro (com ajuste nos gabaritos), que será encaminhada novamente ao Iphan

para análise. Após o retorno do Iphan, o projeto será oficialmente enviado para avaliação na Seduh.

Segundo a secretária, “a expectativa é que essa consulta seja enviada ao Iphan em breve”, mas a Seduh destaca que “não há prazos estabelecidos para esses processos, pois dependem das análises técnicas e pareceres dos órgãos envolvidos”.

Após todas essas etapas, o projeto do novo bairro será submetido ao Palácio do Buriti, que, após análise, fará sua aprovação

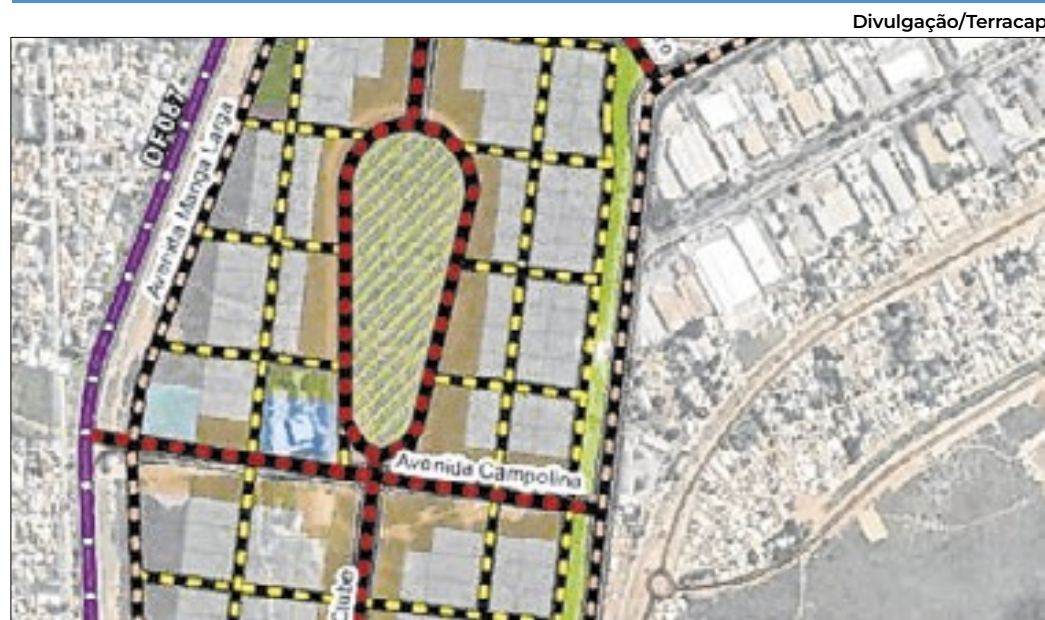

As avenidas do Setor Habitacional Jóquei Clube terão nomes de raças de cavalo

## No novo bairro, as avenidas terão nome de raças de cavalo

Quem mora em Águas Claras teve de aprender o nome de árvores nativas do Cerrado e de outros biomas (tais como Sibipiruna, Jacarandá e Araucária) para poder se deslocar pela cidade.

Essa regra, de ruas com nomes (em vez de quadras com números e letras, como ficou padrão em quase todo o DF) traz dificuldades para os brasileiros, que aprenderam a se deslocar pela cidade observando a ordem de grandeza dos números e a ordem alfabética

dos conjuntos. É um dos motivos pelos quais Brasília foi considerado Patrimônio Cultural da Humanidade.

Pois bem... quem for morar no futuro Setor Habitacional Jóquei Clube, terá de aprender sobre cavalos de raça. Sim... porque o setor terá avenidas com esses nomes. A exceção será a via principal, que se chamará “Avenida Jóquei Clube”, que terá no caminho um parque urbano, exatamente onde hoje está pista de corrida de cavalos, que funcionou até os anos 1980.

A rua que irá cruzar o bairro na sua parte mais estreita terá o nome de “Avenida Campolina”. Outras raças de cavalo batizam as outras rodovias que fazem divisas com outros bairros.

A “Avenida Manga-Larga” irá separar o novo setor habitacional de Vicente Pires. Na margem da EPTG, a rodovia será a “Avenida Corcel”. Às margens da Via Estrutural, será a “Avenida Pampa”. Na divisa com o Setor de Indústrias, será a “Avenida Campeiro”.

## Águas Claras tem prédios mais altos que o Bandeirão da Praça dos Três Poderes

Uma das críticas dos empreiteiros do DF é que o preço dos terrenos que são vendidos pelo governo, somada à limitação das alturas impostas, faz com que os empreendimentos tenham um alto custo. Traduzindo: quantos mais apartamentos forem construídos, um sobre os outros, menor o impacto do valor do imóvel no custo final.

Essa lógica fez com que Águas Claras fosse sendo modificada, ao longo dos anos, por pressão política. Inicialmente, o limite máximo para a região era os mesmos 35 metros de altura que foram pensados pela Terracap para o Setor Jóquei Clube. Depois, passou para 60 metros (o mesmo pedido feito pela Ademi) e, por fim, houve uma espécie de “liberou geral”, que resultou em edifícios com mais de 100 metros de altura.

Houve um tempo, aqui no DF, que ficou estabelecido que nenhum edifício pudesse ter mais de 100 metros de altura – que é a altura “padronizada” para o mastro do Pavilhão Nacional (o bandeirão, da Praça dos Três Poderes).

O mastro foi construído em 1972 pelo arquiteto Sérgio Bernardes e tem, na verda-



O Residencial Sagitarius é o prédio mais alto do DF, com 108 metros. Tem 37 andares de apartamentos

de, 105 metros de altura. A bandeira hasteada no mastro é a maior do Brasil, com 286 metros quadrados, e uma das maiores do mundo.

Os anexos I da Câmara Federal e do Senado têm, cada um, 28 andares em 92 metros de altura. O Banco Central tem 21 andares dispostos em 101 metros.

Todos esses prédios têm altura menor e menos andares que o maior edifício do DF: o Residencial Sagitarius, em Águas Claras, tem 36 andares de apartamentos dispostos em 108 metros.

Chamado de “resort vertical”, neste prédio está à venda um apartamento de cobertura com 515 m<sup>2</sup>, ao valor de R\$ 5,9 milhões. O valor, por metro quadrado, é de R\$ 11,4 mil (o equivalente ao do Setor Noroeste).

Mas o Sagitarius não é o único gigante na região. Há pelo menos 15 outros arranha-céus em Águas Claras, sendo que dois deles têm também mais de 100 metros de altura e mais de 30 andares de apartamentos.

# Crianças comem mais hambúrguer

Relatório aponta que o consumo de ultraprocessados cresceu no DF entre crianças de 2 a 4 anos

Marcello Casal Jr./Agência Brasil

Por Mateus Lincoln

O consumo de hambúrguer por crianças de 2 a 4 anos aumentou no Distrito Federal em 2023, segundo o Boletim de Vigilância Alimentar e Nutricional da Secretaria de Saúde (SES-DF). O estudo, que analisou dados de 35,5 mil pessoas, mostrou que 36% dessa faixa etária consumiram o alimento no ano passado, contra 28% em 2022. Entre os fatores apontados para o crescimento estão o aumento do uso de delivery e mudanças no estilo de vida.

A nutricionista Hellen Yohanna, especialista em nutrição comportamental, alerta para o impacto desses hábitos na saúde infantil. Segundo ela, a ingestão frequente de ultraprocessados contribui para o aumento da obesidade e prejudica a formação de hábitos alimentares saudáveis. “Essa prática habitua as crianças a não sentirem mais prazer em comer alimentos in natura, o que reduz o interesse por opções naturais”, afirmou.

O relatório indicou ainda alta no consumo de hambúrguer entre adolescentes e adultos. Na



Nutricionista alerta: alto consumo de ultraprocessados eleva risco de obesidade e doenças crônicas

faixa de 10 a 19 anos, o índice passou de 39% em 2022 para 50% em 2023. Entre adultos, o crescimento foi de 28% para 35%. Além disso, 77% dos adolescentes relataram o hábito de fazer refeições assistindo TV, prática que dificulta a percepção de saciedade.

Hellen citou que a dependência de delivery impacta negativamente a cultura alimentar familiar. “Quando a frequência de pedir comida por aplicativos aumenta, diminui o hábito de cozinhar em casa, o que afeta a transmissão de referências cul-

turais de alimentação”, disse.

Outro dado preocupante é o aumento da obesidade infantil. Mais de 9% das crianças de 2 a 4 anos apresentaram sobrepeso em 2023, enquanto 4% foram diagnosticadas com obesidade. A faixa etária de 5 a 10 anos foi a mais afetada, com 12% das crianças acima do peso.

Resultados indicam a necessidade de ampliar campanhas de educação alimentar nas escolas. Em 2023, o consumo de verduras e legumes ficou abaixo dos níveis de 2022, uma diminuição dos hábitos saudáveis.



## CORREIO NACIONAL



Foram anunciadas pelo MEC 112.168 novas vagas

## Fies terá 56 mil vagas para inscritos no CadÚnico

Das 112.168 novas vagas anunciadas pelo Ministério da Educação (MEC) para o Fundo de Financiamento Estudantil (Fies) ao longo de 2025, metade será destinada a candidatos inscritos no Cadastro Único para Programas Sociais do Governo Federal (CadÚnico) e com renda familiar per capita até meio salário mínimo.

A modalidade Fies Social, lançada em 2024, permite o financiamento até 100% dos encargos educacionais, além de reservar cotas para pretos, pardos,

indígenas, quilombolas e pessoas com deficiência. Dados do ministério mostram que, no primeiro semestre de 2024, 39.419 estudantes migraram do Fies para o Fies Social. O Fies foi instituído pela Lei nº 10.260, de 12 de julho de 2001. O objetivo é conceder financiamento a estudantes de cursos de graduação em instituições de educação superior privadas aderentes ao programa e com avaliação positiva no Sistema Nacional de Avaliação da Educação Superior.

## Redução de mortes por tuberculose

O programa federal de transferência de renda Bolsa Família foi determinante para a redução de mais da metade dos casos de mortes por tuberculose entre pessoas miseráveis e povos originários. A redução foi de mais de 50% em pessoas extremamente pobres e mais de 60% entre as populações

indígenas. A constatação é de estudo feito por uma série de instituições de pesquisas brasileiras, incluindo a Universidade Federal da Bahia, a Fiocruz no mesmo estado e o Instituto de Saúde Global de Barcelona, e foi publicada na revista internacional Nature Medicine, nesta sexta-feira (3).

## Estoques 100% abastecidos

O Ministério da Saúde garantiu que todos os estados do Brasil estão 100% abastecidos com as vacinas integradas ao calendário básico. Anualmente, o Programa Nacional de Imunizações distribui cerca de 300 milhões de doses de vacinas para todos os 5.570 municípios brasileiros.

Mas essa quantidade foi superada em 2023 e 2024, com a entrega de mais de 643 milhões de doses a todos os estados. De acordo com a pasta, mesmo os estoques da vacina contra a varicela foram abastecidos, apesar de haver uma escassez global da matéria-prima utilizada.

## 6,4 milhões de casos

Dados do Painel de Monitoramento de Arboviroses do Ministério da Saúde mostram que o país registrou, ao longo de todo o ano de 2024, um total de 6.484.890 casos prováveis de dengue e 5.972 mortes provocadas pela doença. Há ainda 908 óbitos em investigação. O coeficiente de incidência

da dengue, até o dia 28 de dezembro, era de 3.193,5 casos para cada 100 mil habitantes. A maioria dos casos prováveis de dengue (55%) em 2024 foi identificada entre mulheres. No recorte raça/cor, 42% dos casos prováveis foram registrados entre brancos; 34,4% entre pardos.

## 500 mil atendimentos mensais

As 38 novas Unidades Básicas de Saúde Porte V, aprovadas no Novo PAC, trarão avanços significativos na atenção primária. Essas unidades têm capacidade para uma média de 500 mil atendimentos por mês e contarão, no mínimo, com cinco equipes de Saúde da Família

e cinco de Saúde Bucal. "Com a publicação da planta da Unidade Básica de Saúde de Porte V, concluímos todos os materiais necessários para a construção das unidades de saúde dentro do novo PAC", afirma o secretário de Atenção Primária à Saúde, Felipe Proença.

## Casa da Mulher Brasileira

O Governo do Estado do Rio Grande do Norte, por meio da Secretaria de Estado das Mulheres, da Juventude, da Igualdade Racial e dos Direitos Humanos (Semjdh), firmou o contrato de repasse com a Caixa Econômica Federal (CEF) na última terça-feira (31) para a

construção da Casa da Mulher Brasileira em Natal. A implementação do novo equipamento, que envolve recursos da ordem de R\$ 19 milhões, é um dos principais eixos do Programa Mulher Viver sem Violência, retomado no início de 2023 pelo Ministério das Mulheres.

## Taxa de bebês prematuros acima da média global

Número pode ser reduzido com bom atendimento pré-natal

Os famosos "nove meses" de gravidez, na verdade, simplificam uma conta mais complexa: a gestação humana leva em torno de 40 semanas, mas é considerada "a termo", ou seja, dentro do tempo adequado, de 37 até 42. Porém, em 2023, quase 12% dos nascimentos no Brasil aconteceram antes desse marco, totalizando cerca de 300 mil bebês prematuros, com riscos menores ou maiores de problemas de saúde, dependendo do tempo que passaram na barriga da gestante. O Brasil não só está acima da média global, que é em torno de 10%, como também é um dos dez países com maior número de nascimentos prematuros por ano.

De acordo com a diretora executiva da Associação Brasileira de Pais, Familiares, Amigos e Cuidadores de Bebês Prematuros, Denise Suguitani, a maior parte desses casos podem ser prevenidos: "Aqui no Brasil essas taxas estão muito ligadas a determinantes sociais, de acesso à saúde e à educação. A gestação na adolescência, por exemplo, já é um fator de risco de parto prematuro porque o corpo da menina não está preparado para gerar.



em 2023, quase 12% dos nascimentos no Brasil aconteceram antes do tempo ideal

Por outro lado, um bebê que é planejado, a chance de ser prematuro é menor, então o planejamento familiar é muito importante. E, claro, o acesso ao pré-natal. E não é só o volume de consultas que importa, mas a qualidade do atendimento e das informações."

A obstetra Joeline Cerqueira, que integra a Comissão de Assistência Pré-Natal da Federação Brasileira das Associações de Ginecologia e Obstetrícia

(Febrasgo), enumera algumas situações que podem ser identificadas no pré-natal e tratadas para evitar o parto prematuro, entre outras complicações: "A gente tem as infecções, a rotura prematura da bolsa e as síndromes hipertensivas na gestação. Essas doenças acometem muitas mulheres na gravidez e são algumas das principais responsáveis pelo parto prematuro."

A especialista esclarece que é preciso que a gestante inicie

o pré-natal precocemente, seja bem avaliada para identificar fatores de risco pré-existentes, e faça todos os exames recomendados no tempo certo. "No momento em que a gestante faz o ultrassom morfológico, a gente também faz a medida do colo do útero. Se ele estiver muito curto, essa mulher tem um maior risco, mesmo sem nenhuma outra doença, de ter um parto prematuro", explica Joeline.

## 1 milhão de focos de queimada

Antônio Cruz/Agência Brasil



Ano com maior número de registros foi o de 2024

Dados da plataforma Terra-brasilis, do Instituto Nacional de Pesquisas Espaciais (Inpe), que concentra informações de satélite sobre cobertura vegetal, desmatamento e queimadas, indicam que o país teve 1 milhão de focos de queimada entre os anos de 2020 e 2024. Nesse intervalo, o ano com maior quantidade de registros foi justamente o de 2024, o que ocorreu, segundo o Ministério do Meio Ambiente e da Mudança do Clima (MMA), em razão de seca excepcional – segundo a pasta a pior nos últimos 74 anos.

A maior parte dos focos está concentrada em cinco estados. Foram 628.365 focos em cinco anos, no Pará (200.685), em Mato Grosso (171.534), Amazonas (97.885), Maranhão (97.124) e Tocantins (61.137). Seu desenho, uma estrada de fogo que corta o meio do país, coincide com áreas de expansão agrícola, principalmente para soja e pasto, e com regiões marcadas pela grilagem e pelo garimpo. Todos esses estados tiveram

aumento de focos de incêndio na comparação entre 2024 e 2023, com destaque para Mato Grosso, com aumento de 130%, e para o Tocantins, com alta de 78%.

A novidade, em 2024, está no aumento de incêndios em áreas classificadas como sem Cadastro Ambiental Rural (CAR), ou seja, áreas que não são propriedades rurais. Entre 2020 e 2023, esse tipo de registro esteve no patamar de 20% do total nos cinco estados com mais registros, nos meses críticos (agosto e setem-

bro), mas em 2024 o percentual saltou para 29,2%. Também houve aumento da participação de grandes propriedades, de uma média de 35% para o patamar de 40% dos registros.

O aumento acelerou a resposta dos governos. No âmbito federal, foi concluída a Política Nacional de Manejo Integrado do Fogo, que inicia 2025 em funcionamento, o que, segundo o MMA, garantirá o fortalecimento da articulação junto a estados e municípios, fator considerado

crucial para alcançar respostas mais céleres em relação aos incêndios. A política foi criada em meio à crise, em julho de 2024, após a seca atingir duramente a região do Pantanal, e coordena a ação de União, estados e municípios, além de sociedade civil e organizações privadas.

A pasta informou que haverá a destinação de R\$ 280 milhões do Fundo Amazônia para o combate a incêndios nos estados, e que se somam a cerca de R\$ 650 milhões do Orçamento federal. O objetivo é evitar outro "pior ano", pois desde 2010 não houve registro de tantos focos quanto em 2024.

O registro de maior número de focos não significa necessariamente maior área queimada. Em São Paulo, estado com maior crescimento de focos (422%, com 8.712 focos registrados em 2024), o aumento de área queimada esteve abaixo de 2% nas áreas de conservação, e os focos se concentraram em propriedades rurais, especialmente nas lavouras de cana-de-açúcar.

## STF

## STF suspende repasse de ONGs sem transparência

O ministro Flávio Dino, do Supremo Tribunal Federal (STF), suspendeu o repasse de recursos para 13 ONGs e entidades do terceiro setor que não adotam mecanismos adequados de transparência ou não divulgam informações sobre a aplicação de verbas decorrentes de emendas parlamentares.

Em agosto de 2024, o STF deu prazo de 90 dias para que as ONGs informassem os valores oriundos de emendas parlamentares de qualquer modalidade recebida de 2020 a 2024 e em que foram aplicadas. Posteriormente, Dino reiterou a ordem e determinou que a CGU fiscalizasse o cumprimento dessas medidas.

## STF

## STF rejeita funcionários celetistas da OAB-RJ

Em decisão unânime, o Supremo Tribunal Federal (STF) determinou que apenas os servidores seccionais do Rio de Janeiro da Ordem dos Advogados do Brasil (OAB) contratados sob regime estatutário, em quadro de extinção, ou que tenham optado pelo regime celetista podem ser consideravelmente relevantes. A decisão, tomada na sessão virtual encerrada em 13/12, exclui interpretações que concederam estabilidade aos trabalhadores celetistas após cinco anos de trabalho.

Segundo a entidade, essas decisões contrariam seu estatuto e violam sua autonomia política, administrativa e financeira.

## STJ

## Obras do Parque da Cidade suspensas

O município de João Pessoa teve negado pelo Superior Tribunal de Justiça (STJ) o pedido para reverter a decisão do Tribunal de Justiça da Paraíba (TJPB) que suspendeu as obras de implementação do Parque da Cidade. A decisão é do presidente da corte, ministro Herman Benjamin, segundo o qual é incabível a via judicial escolhida pelo município – a suspensão de liminar e de sentença – para questionar, no STJ, a análise realizada pelo tribunal paraibano.

O Parque da Cidade é um projeto de mais de 250 mil metros quadrados que, segundo o município de João Pessoa, vai oferecer novas áreas de lazer.

## TSE

## TSE destaca avanços na inclusão eleitoral

No sábado, Dia Mundial do Braille, o Tribunal Superior Eleitoral (TSE) registrou a importância desse sistema para a inclusão eleitoral. Com o braille, a Justiça Eleitoral garante a participação de eleitores cegos ou com baixa visão nas votações, mediante o uso do método de alto-relevo nas urnas eletrônicas. Assim, esse público pode escolher seus representantes políticos e exercer sua cidadania por meio do voto.

Ao longo de sua história, o TSE tem buscado intensificar a inclusão eleitoral no país. Por exemplo: a urna eletrônica apresenta teclas antiaderentes e números em alto-relevo com o alfabeto em braille.

## CORREIO CENTRO-OESTE

## Célula de inteligência reforça segurança na Capital

Integrando diversos órgãos, GDF busca prevenir ataques em Brasília



Mateus Lincoln/Correio da Manhã

Além do idioma, os CILs também promovem a cultura

## Centros de Línguas do DF estão com inscrições abertas

Estão abertas as inscrições para os Centros Interescolares de Línguas (CILs) até o dia 10 de janeiro, conforme divulgado pela Agência Brasília.

Os cursos são destinados a estudantes da rede pública e têm como objetivo promover o aprendizado de línguas estrangeiras, com foco em inglês, espanhol e francês.

As vagas são para alunos do 6º ao 9º ano do ensino fundamental e para o ensino médio. As aulas serão realizadas no contraturno escolar, com início previs-

to para fevereiro.

Interessados devem se inscrever pelo portal da Secretaria de Educação do DF, onde estão disponíveis todas as informações do processo.

O CIL oferece metodologia diferenciada, com aulas interativas e voltadas para a prática do idioma, buscando desenvolver comunicação oral e escrita. O projeto busca ampliar o acesso à educação bilíngue para estudantes da rede pública, alinhando-se às políticas de inclusão educacional.

## Reajuste

O governo de Goiás reajustou o salário dos professores das Escolas do Futuro e músicos da Orquestra Filarmônica. A medida começa a valer para os salários de janeiro. Professores terão aumento de 15%, enquanto músicos receberão conforme a tabela de vencimentos dos servidores efetivos.

## Crédito

O governo de Mato Grosso ampliou em R\$ 53 milhões o crédito disponível para empresas, fortalecendo programas de financiamento voltados a micro, pequenas e médias empresas. A medida busca apoiar negócios locais, facilitar investimentos e gerar empregos em diversos setores.

## Campanha

A campanha deste mês, "Eu Respeito", da Universidade Federal de Mato Grosso do Sul, aborda a integralidade na saúde, destacando a importância de cuidar do ser humano em todas as suas dimensões. A iniciativa promove ações que garantam acesso igualitário à população.

## Condenação

O DF foi condenado a incluir uma paciente de 56 anos, com esclerose múltipla e dependente de cuidados permanentes, em programa de atendimento médico domiciliar. A Justiça determinou que a negativa violou o direito à saúde e impôs multa de mil reais por dia em caso de descumprimento.

## Mestrado

As inscrições para o mestrado profissional em Propriedade Intelectual e Transferência de Tecnologia para Inovação estão abertas na Universidade Estadual de Goiás. O curso, gratuito, tem duração de dois anos e é voltado a profissionais interessados em inovação e empreendedorismo.

## Apreensões

O Batalhão de Operações Policiais Especiais de Mato Grosso registrou aumento nas apreensões de drogas e na captura de foragidos em 2024. Foram retiradas de circulação mais de 2 toneladas de entorpecentes e presos 181 indivíduos procurados pela Justiça, resultado de 500 operações realizadas.

## Audiência

A Prefeitura de Campo Grande (MS) realizará audiência pública para apresentar o Estudo de Impacto de Vizinhança do empreendimento multirresidencial no bairro Jardim dos Estados. O evento ocorrerá em 29/1 no Auditório Engenheiro Nilo Javari Barém.

## Nota Legal

Contribuintes do DF têm até 20/1 para indicar seus créditos do Nota Legal. A medida permite o abatimento no valor do IPTU ou IPVA. A atualização pode ser feita no site da Secretaria da Fazenda. O programa oferece descontos nos valores acumulados por meio de notas fiscais.

## Ano Letivo

A rede pública de Goiás iniciará o ano letivo de 2025 em 20 de janeiro. Cerca de 500 mil alunos serão atendidos em mil escolas espalhadas pelos 246 municípios. O calendário escolar, aprovado pelo Conselho Estadual da Educação, termina em 19 de dezembro.

## Prefeito

O prefeito de Cuiabá (MT), Abílio Brunini (PL), confirmou o pagamento integral dos salários de dezembro de 2024 para os servidores municipais, sem escalonamento. O anúncio foi feito em uma entrevista em que o prefeito reafirmou o compromisso de manter serviços.



Joel Rodrigues/Agência Brasília

Célula impediu um ataque em 29/12 com a prisão do suspeito após monitoramento digital

Por Mateus Lincoln

O governo do Distrito Federal (GDF) implantou uma célula presencial de inteligência em Brasília para intensificar a segurança na cidade.

A estrutura foi estabelecida em dezembro, no prédio da Secretaria de Segurança Pública (SSP-DF) e reúne equipes de inteligência de órgãos distritais e federais. A célula monitora redes sociais e identifica movimentações suspeitas, focando em ações

preventivas contra possíveis ações extremistas.

Alexandre Patury, secretário-executivo de Segurança Pública, afirmou à Agência Brasília que a iniciativa tem mostrado bons resultados. Ele explicou que a troca de informações entre os órgãos, quando realizada fisicamente, é muito mais rápida.

A estrutura, que era só até 12 de janeiro, pode se tornar permanente, devido à eficácia observada. Em casos específicos, como o do 7 de setembro, a

célula era montada apenas por 48 horas. Mas, com o cenário de 2024, a manutenção prolongada tem se mostrado eficaz.

Patury também ressaltou que, embora não tenham sido identificadas novas ameaças, o trabalho de vigilância segue para garantir a segurança da população.

A ação é parte de uma estratégia maior implementada após tentativa de ataque a bomba contra o Supremo Tribunal Federal (STF) em novembro do ano passado.

Rodrigo Cardoso, chefe da Assessoria de Inteligência

e Informações Estratégicas da Controladoria-Geral do Distrito Federal (CGDF), elogiou a criação da célula à reportagem do Correio.

"As redes sociais frequentemente desempenham um papel central na organização ou disseminação de informações que podem levar a incidentes críticos. Por isso, a integração entre os órgãos é essencial, permitindo monitorar e interpretar os sinais emitidos nesses ambientes, promovendo ações preventivas.", afirmou.

Cardoso também mencionou que o trabalho preventivo fortalece a democracia, garantindo maior estabilidade à capital. Ele acredita que é fundamental que as novas tecnologias sejam implementadas.

"Ferramentas inteligentes conseguem identificar palavras-chave e comportamentos que possam indicar intenções de ataques ou disseminação de discursos de ódio direcionados às sedes dos poderes ou à democracia", concluiu.

Um exemplo recente do sucesso da célula foi a prisão de Lucas Ribeiro Leitão, que, em dezembro, foi detido por tentar planejar um ataque em Brasília.

Divulgação/Agência de Notícias Goiânia Agora



Formalização segue para a Assembleia Legislativa de Goiás

## Declarado estado de calamidade em Goiânia

O prefeito de Goiânia, Sandro Mabel (União), decretou, na última sexta-feira (3), estado de calamidade pública nas áreas de saúde e finanças do município.

A decisão, que foi publicada no Diário Oficial do Município e divulgada pela Agência Goiânia Agora, tem como objetivo permitir a adoção de medidas emergenciais para enfrentar a crise financeira e sanitária que afeta a capital goiana.

Com o decreto, a prefeitura busca flexibilizar procedimen-

tos administrativos e orçamentários, facilitando a obtenção de recursos estaduais e federais.

A medida também possibilita a renegociação de contratos e a suspensão de despesas não essenciais, visando equilibrar as contas públicas e garantir a continuidade dos serviços.

O decreto de calamidade pública permite à prefeitura adotar ações mais ágeis e eficazes no combate à crise, assegurando o atendimento à população e a manutenção dos serviços essenciais.

## GOIÁS

## Hospital de Urgências reduz tempo de internação

O Hospital de Urgências de Goiás Dr. Valdemiro Cruz (Hugo), em Goiânia, conseguiu reduzir em 32% o tempo médio de internação de pacientes de longa permanência.

A média, que antes era de 30,4 dias, caiu para 20,7 dias em 2023, resultado de mudanças na gestão hospitalar e implementação de novas práticas clínicas.

A redução foi alcançada com medidas como o monitoramento constante das internações, o uso de protocolos específicos e o incentivo à alta segura. Esses ajustes permitiram maior rotatividade de leitos, contribuindo para otimizar o atendimento na unidade.

## MATO GROSSO

## Prazo ampliado para confirmação de matrículas

O prazo para entrega dos documentos necessários à confirmação de matrícula em escolas estaduais do Mato Grosso foi prorrogado.

Agora, os responsáveis têm até o dia 5/1 para apresentar os papéis exigidos diretamente nas unidades escolares.

A mudança busca atender famílias que não conseguiram realizar a entrega dentro do período antes estabelecido.

Para garantir a vaga dos estudantes, é necessário apresentar documentos como certidão de nascimento, comprovante de endereço e histórico escolar, além de outros indicados no ato da matrícula. Quem não efetivar, perderá a reserva.

## Balanço do combate ao HIV no MS em 2024

O combate ao HIV em Mato Grosso do Sul registrou avanços em 2024, com a distribuição de mais de 2,3 milhões de preservativos externos, 40 mil preservativos internos e 120 mil testes rápidos.

As informações foram divulgadas pela Agência MS na última sexta-feira (3).

A Secretaria de Estado de Saúde (SES) também forneceu 4 mil latas de fórmula infantil para prevenir a transmissão vertical do vírus.

As ações incluem testagem rápida em unidades básicas de saúde e profilaxias pré e pós-exposição (PrEP e PEP), garantindo diagnóstico precoce e assistência. Atualmente, 10.936 pessoas vivem com HIV no estado e estão em tratamento.

Em 2024, MS registrou 628 novos casos de HIV, dos quais 321 evoluíram para Aids. Segundo o Sinan (Sistema de Informação de Agravos e Notificação), foram confirmadas 157 mortes relacionadas à doença.

O balanço destaca que, no último ano, as ações de conscientização também foram ampliadas pela SES, com enfoque em diagnóstico precoce e redução do estigma.

Em nível nacional, cerca de 700 mil pessoas estão em tratamento, segundo o Ministério da Saúde. O tratamento com antirretrovirais é fundamental para reduzir a carga viral, evitando a progressão para Aids e a transmissão do vírus.

O HIV é transmitido por relações sexuais desprotegidas, transfusões de sangue contaminado, de mãe para filho durante a gravidez ou amamentação e pelo uso compartilhado de materiais perfurocortantes.

Com tratamento contínuo, o vírus pode se tornar indetectável, o que impede sua transmissão por via sexual. Essas medidas são fundamentais para enfrentar o estigma, ampliar a prevenção e garantir qualidade de vida para as pessoas que convivem com o vírus.

## M. GROSSO DO SUL

## Residência médica chega ao município de Três Lagoas

O campus de Três Lagoas da Universidade Federal de Mato Grosso do Sul (UFMS) foi credenciado para oferecer o primeiro programa de residência médica da região.

A formação será na área de Medicina de Família e Comunidade, com início previsto para 2025. A iniciativa visa capacitar médicos para atuar na atenção primária, fortalecendo o sistema de saúde local.

Com duas vagas disponíveis, o programa contará com bolsas financiadas pelo Ministério da Saúde. O credenciamento foi concedido pela Comissão Nacional de Residência Médica, que avaliou o projeto apresentado pela instituição.

## DISTRITO FEDERAL

## TJDFT abre inscrições para editais culturais

O Memorial do Tribunal de Justiça do Distrito Federal e Territórios (TJDFT) lançou editais para a realização de exposições de arte e lançamentos de livros em 2025.

As inscrições, que já estão abertas, visam selecionar projetos para ocupação dos espaços culturais da instituição.

O objetivo é promover a diversidade cultural por meio de iniciativas que valorizem a arte e a literatura. Os interessados devem apresentar suas propostas dentro do prazo estipulado.

As normas, critérios e outras informações estão no site oficial do TJDFT. Os projetos aprovados ocupar o Memorial ao longo de 2025.



## CORREIO NORDESTE



Serão atendidos 200 alunos da tribo Karapotó-Plak-O

## Alagoas inaugura escola em comunidade indígena

Uma escola foi inaugurada na comunidade indígena Karapotó, no município de São Sebastião (AL), conforme divulgado pela Agência Alagoas.

A unidade de ensino foi entregue na quinta-feira (2) pelo governo do estado e atenderá cerca de 200 alunos do ensino fundamental.

A estrutura inclui salas de aula climatizadas, biblioteca, sala de informática, espaço para professores e refeitório, buscando melhorar a experiência educacional e ampliar o acesso

so ao ensino de qualidade na região.

A obra, realizada pela Secretaria de Educação, faz parte do programa de investimentos em infraestrutura escolar em comunidades vulneráveis.

O governo destacou que a ação é uma demanda antiga da comunidade Karapotó e integra políticas de inclusão e valorização cultural dos povos indígenas. A unidade está equipada para oferecer ensino básico e fomentar projetos educativos alinhados às necessidades locais.

## Reunião

O governador do Ceará, Elmano de Freitas (PT), reunirá seu secretariado nesta segunda-feira (6) às 8h30, na Residência Oficial, localizada na Rua Deputado Moreira da Rocha, 1200, Meireles, Fortaleza. Participarão do encontro os secretários estaduais e os dirigentes de órgãos vinculados.

## Educação

O governo de Sergipe, por meio da Secretaria de Estado da Educação e da Cultura, realizará, em 8/1, no Colégio Estadual João Batista Nascimento, o lançamento da Campanha de Matrícula 2025 da Rede Estadual de Educação. Serão apresentadas as etapas e novidades do processo de matrícula.

## Férias

O Jardim Botânico da Paraíba preparou atividades especiais para o período de férias, com trilhas temáticas, oficinas e experiências educativas. A programação, para todas as idades, busca oferecer aprendizado e contato com a natureza. As atividades acontecem de terça a domingo.

## Maternidade

A nova Maternidade Dona Evangelina Rosa, em Teresina (PI), implantou uma central para monitoramento de pacientes na Unidade de Terapia Intensiva materna. O sistema registra sinais vitais em tempo real, permitindo acompanhamento remoto. A medida amplia a segurança no atendimento.

## China

A Universidade Federal do Rio Grande do Norte firmou uma parceria com uma instituição chinesa. O acordo promove intercâmbio de conhecimento e projetos conjuntos entre as duas universidades. A colaboração inclui a troca de estudantes e pesquisadores, além de eventos científicos.

## Universidade

A Universidade Estadual de Ciências da Saúde de Alagoas abriu inscrições para cursos de graduação e pós-graduação a distância, oferecidos pela Universidade Aberta do Brasil. Os interessados podem se inscrever até 7 de janeiro. As oportunidades são gratuitas e voltadas à formação superior.

## Inauguração

O governador do Maranhão, Carlos Brandão (PSB), esteve em Pinheiro (MA) no último sábado (4) para inaugurar o Instituto Estadual de Educação, Ciência e Tecnologia do Maranhão. A nova tem ensino técnico e integral, com laboratórios, biblioteca, quadra e refeitório.

## Premiação

A Universidade Federal de Pernambuco divulgou a lista de estudantes premiados no Congresso Unificado de Iniciação Científica. Foram reconhecidos 35 trabalhos, entre primeiras colocações e menções honrosas, selecionados de 1.473 projetos apresentados por alunos.

## Anúncio

O governador da Bahia, Jerônimo Rodrigues (PT), anunciará nesta segunda-feira (6), às 10h, novos voos de Salvador para Guanambi, Lençóis e Barreiras. As operações, realizadas pela Azul, partem do Aeroporto de Salvador e impulsionarão o turismo e a economia no interior.

## Prefeito

O prefeito de João Pessoa (PB), Cícero Lucena (PP), inaugurou, na última sexta-feira (3), 100 novas ruas com infraestrutura completa em 31 bairros da capital. O trabalho inclui 80 laçadas com paralelepípedo e 20 asfaltadas. A cerimônia simbólica passou por 10 bairros.

## Bahia é o destino mais procurado por brasileiros

Estado lidera e atrai milhões de visitantes no Verão de 2025



Festa Literária Internacional do Pelourinho, em 2024, que homenageou Raul Seixas

A Bahia consolidou-se como o destino mais procurado no verão de 2025, recebendo mais de nove milhões de turistas durante a alta estação, segundo o Ministério do Turismo. Além disso, segundo a agência estadual, o fluxo representa 16% do total de 59 milhões de brasileiros que viajaram a lazer nesta temporada.

A movimentação deve gerar um impacto econômico estimado em R\$ 23,7 bilhões,

beneficiando diversos setores ligados ao turismo no estado.

A Secretaria de Turismo da Bahia (Setur-BA) atribui o aumento ao investimento em qualificação profissional e infraestrutura. Nos últimos meses, mais de nove mil trabalhadores e pequenos empreendedores foram capacitados.

Obras nas 13 zonas turísticas do estado garantiram acessos mais seguros e confortáveis, enquanto o "Destino Bahia" foi

promovido nacional e internacionalmente, com destaque para a captação de novos voos.

Entre janeiro e fevereiro de 2025, o aeroporto de Salvador receberá mais de 9 mil voos domésticos e 530 internacionais, consolidando-se como o principal ponto de entrada para turistas na região Nordeste.

A alta temporada de cruzeiros traz cerca de 300 mil turistas ao estado, com 82 atracações em portos como Salvador

e Ilhéus, além de novos destinos como Morro de São Paulo e Trancoso.

O movimento intenso segue desde o réveillon, quando localidades como Porto Seguro, na Costa do Descobrimento, e Lençóis, na Chapada Diamantina, registraram ocupações hoteleiras superiores a 90%.

Com a expectativa de continuidade desse cenário, o verão de 2025 consolida a Bahia como um dos principais polos turísticos do Brasil.

Segundo a Embratur, o estado também tem se destacado no turismo internacional. No primeiro semestre de 2024, a Bahia recebeu 61,6 mil visitantes estrangeiros, um aumento de 34,19% em relação ao mesmo período do ano anterior.

O Brasil, que tem investido no afroturismo como diferencial competitivo, apresentou ações em feiras internacionais e organizou visitas de operadores estrangeiros à capital Salvador.

A Embratur aponta que a maioria dos turistas internacionais veio da América do Sul, com destaque para argentinos, uruguaios e chilenos, seguidos por europeus, como portugueses e italianos.

Rosane Gurgel/Casa Civil do Ceará



Governador prometeu um investimento de R\$ 521 milhões

## Ceará anuncia obras de redes de saneamento

O governo do Ceará anunciou investimentos de R\$ 521 milhões em obras de esgotamento sanitário para beneficiar 126 mil moradores em 13 municípios, segundo a Casa Civil.

A iniciativa amplia a cobertura de saneamento básico e está alinhada ao Plano Nacional de Saneamento, que estabelece metas para universalizar o acesso ao serviço até 2033.

As obras incluem a construção de redes coletoras, estações de tratamento de esgoto e melhorias no sistema existente.

Segundo o governo, os projetos devem gerar impactos positivos na saúde pública, reduzindo doenças relacionadas à falta de saneamento, além de contribuir para a preservação ambiental.

As intervenções integram o Programa de Saneamento do Ceará, financiado com recursos estaduais e federais, com previsão de conclusão em 2026.

A medida é parte de um esforço maior para atingir índices mais elevados de qualidade de vida e bem-estar no estado.

## BAHIA

## Primeiros leilões reúnem veículos e sucatas

O Departamento Estadual de Trânsito da Bahia (Detran-BA) promove os primeiros leilões de 2025 com mais de 900 lotes disponíveis, incluindo veículos e sucatas.

Os eventos ocorrem online nos dias 15 e 16 de janeiro. Interessados podem se cadastrar no site do leiloeiro oficial, onde estão disponíveis detalhes sobre os itens, valores iniciais e o edital completo.

Entre os lotes, há automóveis e motocicletas apreendidos por irregularidades e não retirados pelos proprietários.

Esses bens foram liberados para alienação e podem ser arrematados tanto por pessoas físicas quanto jurídicas.

## MARANHÃO

## Governo quer reduzir pela metade fila de transplantes

O governo do Maranhão anunciou que pretende reduzir em até 50% a fila de espera por transplante de rim e fígado no estado em 2025.

A ação faz parte de uma estratégia para aumentar a oferta de órgãos disponíveis para transplantes. Para isso, o governo vai investir na ampliação da rede de doadores e no apoio ao processo de captação de órgãos.

A medida será implementada por meio de parcerias com hospitais e órgãos de saúde. A Secretaria de Saúde já planeja treinamentos e a sensibilização da população sobre a importância da doação de órgãos. Com isso, espera-se que mais pacientes possam ser atendidos.

## R. G. DO NORTE

## Jogo da UFRN auxilia profissionais de saúde

A Universidade Federal do Rio Grande do Norte (UFRN) desenvolveu um jogo para capacitar profissionais que atuam em unidades básicas de saúde.

O objetivo é aprimorar o atendimento à população, oferecendo treinamento interativo e prático.

O jogo simula situações cotidianas enfrentadas pelos profissionais, permitindo que eles pratiquem e aprimorem suas habilidades.

A iniciativa busca melhorar a qualidade dos serviços prestados na rede pública, contribuindo para a formação contínua dos trabalhadores. A ferramenta está disponível para uso nas unidades de saúde.

## PIAUI

## Estado foi líder nacional em vacinação em 2024

O Piauí destacou-se em 2024 ao liderar os índices nacionais de vacinação, registrando um aumento de 100% na cobertura de 19 vacinas do Programa Nacional de Imunizações (PNI) nos primeiros nove meses do ano, em comparação ao mesmo período de 2023.

Dados da Superintendência de Atenção Integral à Saúde e da Secretaria de Saúde do Piauí indicam que o estado atingiu quase 93% de cobertura com as duas doses da vacina contra a Covid-19, superando SP e o DF, ambos com cerca de 92%.

Entre crianças menores de 5 anos, Piauí alcançou 52,33% de cobertura para o esquema vacinal completo.

Luiz Alves/Ascom Dragão do Mar



As atividades de férias serão focadas em temas como astronomia e ciências espaciais

# Planetário no Ceará oferece sessões inéditas em janeiro

Centro cultural terá atividades gratuitas para todas as idades

O Planetário Rubens de Azevedo, parte integrante do Centro Dragão do Mar de Arte e Cultura, em Fortaleza, apresenta uma programação diversificada para o mês de janeiro, com destaque para duas novas sessões: “Os Sons do Oceano Cósmico” e “Nascimento e Morte das Estrelas – Eta Carinae, uma Estrela Especial”.

Segundo informado pelo governo estadual, exibições, que incluem recursos modernos, estão abertas ao público de todas as idades, com atividades gratuitas e ingressos para outras sessões a preços acessíveis.

A sessão “Os Sons do Ocea-

no Cósmico”, acessível a pessoas com cegueira, usa sons especiais para criar uma experiência sensorial única ao explorar o Sistema Solar e seus planetas. A exibição foi criada para promover uma compreensão lúdica dos astros e é um exemplo de como a tecnologia pode ser inclusiva.

Já “Nascimento e Morte das Estrelas – Eta Carinae, uma Estrela Especial” oferece uma abordagem científica, com imagens em alta resolução do universo, abordando a origem e o fim das estrelas, incluindo a própria Eta Carinae.

Além das exibições, o planetário oferece eventos gratui-

tos como a “Noite das Estrelas”, que acontece no dia 7 de janeiro. Nesse evento, os visitantes terão a oportunidade de observar o céu por meio de telescópios, visualizando planetas, nebulosas e a lua.

Também está programada a atividade “Música nas Estrelas”, uma experiência sonora que combina a observação do cosmos com trilhas musicais.

Para quem busca uma imersão mais profunda no tema, o evento “Momentos Cósmicos” acontece até 18 de janeiro, com encontros educativos sobre o universo, ministrados pelo professor Dermeval Carneiro.

## O Planetário

O Planetário Rubens de Azevedo mantém sua oferta regular de sessões lúdicas voltadas para crianças, jovens e adultos. As sessões diárias incluem temas sobre fenômenos astronômicos, com destaque para os eventos inéditos deste mês.

Aos sábados e domingos, a programação se inicia às 17h e se estende até as 20h, com diferentes exibições em horários alternados. Os ingressos estão disponíveis para compra online e na bilheteira do centro cultural. As escolas públicas também podem agendar visitas gratuitas, com programação especial para grupos de estudantes.

## CORREIO OPINIÃO

### O Whatsapp é uma ferramenta poderosa de conversão

Por Gabriella Ibrahim\*

No dia a dia da advocacia, saber conduzir uma conversa estratégica com um potencial cliente é uma habilidade essencial para quem deseja fortalecer sua presença no mercado e fechar mais negócios. Um método prático e eficaz de comunicação para melhorar a conversão de clientes é o WhatsApp.

O primeiro contato é crucial. Comece a conversa de forma empática e genuína. O objetivo aqui é ouvir o cliente mais do que falar, para entender suas reais necessidades antes de apresentar qualquer solução. Essa abordagem acolhedora permite que o cliente se sinta à vontade para compartilhar suas preocupações, criando um ambiente de confiança.

Após abrir o diálogo, procure identificar não só o problema direto, mas também as questões subjacentes que podem impactar a escolha pela sua solução. Quanto mais você entender sobre o que o cliente precisa, mais assertiva será a sua proposta. Essa fase de investigação ajuda a construir uma narrativa sólida e mostra que você compreende as necessidades do cliente, o que torna sua solução mais relevante.

Não se esqueça de direcionar o cliente ao fechamento. Aqui, é importante fazer perguntas que ajudem o cliente a refletir sobre a real necessidade

de sua atuação. Uma técnica eficaz para essa etapa é o método SPIN (Situação, Problema, Implicação e Necessidade de Solução), que permite que o cliente perceba, por si mesmo, o valor da sua ajuda.

Na hora de apresentar sua proposta, é essencial que a explicação seja clara e que o valor do seu serviço seja comunicado de forma objetiva. Muitos clientes não conseguem avaliar o serviço jurídico como nós, advogados, então cabe a você destacar os benefícios de forma simples, mas estratégica.

Depois de apresentar a proposta e esclarecer as dúvidas, é hora de buscar o fechamento. Se o cliente ainda não estiver pronto para fechar, o follow-up será essencial. Acompanhe-o de perto, mas sem pressionar; mantenha-se disponível e acessível para que ele sinta segurança em fechar com você quando estiver pronto.

Portanto, conduzir uma comunicação estratégica no WhatsApp é uma forma poderosa de transformar conversas em contratos fechados. Ao seguir essas etapas de abertura, investigação, direcionamento, oferta e follow-up, você constrói uma relação sólida e prepara o terreno para fechar mais negócios.

**\*Advogada contratualista, especialista e referência em Contratos e Legal Design**

**Tecnologia e calor humano.  
Têm que estar sempre juntos.**

Uma empresa que há 42 anos administra  
uma liderança imbatível de mercado tem que  
entender muito de administração.  
Protel. A administração condominial que une  
tecnologia com calor humano no atendimento.  
Síndicos felizes recomendam.  
Vai ser eficiente assim lá em casa.

**PROTEL**

ADMINISTRAÇÃO DE CONDOMÍNIOS.



## CORREIO SUDESTE



Operação apreendeu mais de 1 tonelada de drogas

## Em Jundiá, líder de tráfico do Ceará é preso com drogas

Uma operação integrada do Comando e Operações Especiais da Polícia Militar de SP, Serviço de Inteligência e Força Integrada de Combate ao Crime Organizado do Ceará e São Paulo terminou com a prisão de um líder de uma facção criminosa que atua em diversas regiões do país. A ação ocorreu no município de Campo Limpo Paulista, região de Jundiá. Na casa onde o suspeito vivia, as equipes encontraram mais de uma tonelada de drogas, entre maconha e cocaína.

O suspeito é apontado como responsável pelo controle do tráfico de drogas no interior do Ceará e também possui acusações por homicídio, roubo, receptação, associação criminosa, posse e porte ilegal de arma de fogo. "Dois importantes pilares da nossa gestão em uma só ocorrência: captura de liderança de facção e prejuízo ao tráfico de drogas", afirmou o secretário da Segurança Pública de São Paulo, Guilherme Derrite, após a operação bem-sucedida no interior paulista.

## Casal foi flagrado com drogas

A operação ocorreu após a PM abordar um veículo em Campo Limpo Paulista. Após a verificação do documento do suspeito, as equipes constataram que havia um mandado de prisão contra ele. O homem e a namorada, que também estava no carro, foram encaminhados à delegacia. No local, os poli-

ciais conseguiram o endereço do casal, na cidade de Jarinu, e foram até o local. No imóvel, a PM encontrou mais de uma tonelada de maconha e um quilo de pasta base de cocaína. A perícia foi chamada para acompanhar a apreensão das drogas. O suspeito e a namorada seguem presos à disposição da Justiça.

## Governo de SP investiu no esporte

A Secretaria de Esportes do Estado de São Paulo entregou 60 novos equipamentos esportivos em 56 municípios no último ano, cerca de um a cada semana.

A pasta investiu no período mais de R\$ 29 milhões em espaços inaugurados ou reformados. Até novembro, foram construí-

das 25 arenas lazer, com investimento de R\$ 15 milhões. Outros 35 ginásios foram revitalizados, ao custo de R\$ 14,3 milhões. As arenas lazer lideram a contagem de entregas, com 107, seguida das revitalizações de ginásios (98), pistas de skate (37), academias ao ar livre (11) e campo de futebol (2).

## MG multa empresa em R\$ 320 milhões

O Governo de Minas multou a empresa Mineração Serras do Oeste em R\$ 319.439.738,57 por danos causados após deslizamento em uma pilha de rejeitos de uma das estruturas da empresa, em 7/12/2024. O material que se movimentou afetou a vida de centenas de moradores de Conceição do

Pará, no Centro-Oeste do estado, que tiveram que deixar suas casas. Desde o ocorrido, o Sisema realizou diversas avaliações no local do carreamento dos materiais. Os analistas avaliaram os danos causados pelo escorregamento e conversaram com moradores da comunidade Casquilho de Cima, que foi afetada.

## Danos foram catastróficos

De acordo com o último levantamento realizado, mais de 200 pessoas tiveram que buscar outros tipos de abrigos como hotéis, casas de parentes e outras residências, após suas casas serem atingidas pelo material que escorregou da pilha. Os analistas também constataram, até

o dia 11/12/2024, que 678 animais foram resgatados. Também até o dia 11/12, 750 mil metros cúbicos de material foram movimentados da pilha, atingindo uma área de, aproximadamente, 10 hectares, sendo 1 hectare de supressão de vegetação de Mata Atlântica/Cerrado.

## Procon-ES atendeu quase 50 mil casos

Em 2024, o Instituto Estadual de Proteção e Defesa do Consumidor (Procon-ES) realizou 49.732 atendimentos, representando um aumento de quase 30% em relação a 2023. As questões relacionadas a crédito consignado lideraram o ranking anual, com um crescimento expressivo de

58,6% em comparação ao ano anterior. No último ano, as principais demandas dos consumidores foram as relacionadas a negociações de dívidas, cobranças indevidas, problemas contratuais, questões envolvendo a qualidade de produtos ou serviços, e lançamentos de serviços não contratados.

## Primeira reunião do novo secretariado do Rio de Janeiro

Eduardo Paes discutiu conceitos e planejamento no Velódromo



A primeira reunião do novo secretariado foi realizada no Velódromo do Parque Olímpico

O prefeito do Rio, Eduardo Paes, comandou, na manhã do último sábado (4), a primeira reunião de secretariado da gestão 2025-2028. No encontro realizado no Velódromo do Parque Olímpico, uma das estruturas dos Jogos Olímpicos Rio 2016, que, em breve, também receberá o Museu Rio Olímpico, foram discutidos os objetivos deste novo mandato. "Hoje iniciamos o planeja-

mento, depois de um início já realizado no Gabinete de Transição. Gostamos de ter norte, metas, ser transparente com a população, informando o que pretendemos fazer ao longo desses quatro anos. Agora é a hora de consolidar e colocar em prática aquilo que eu prometi durante o processo eleitoral. O recado hoje para os secretários é o de trabalhar muito. Vamos tratar de todos os assuntos.

É uma preparação para todo mundo entender como vamos tratar os temas de maneira mais específica ao longo dos próximos 60 dias. Hoje é para discutir conceitos, ideias, lógica de planejamento, metas muito claras e falar de orçamento", afirmou Eduardo Paes.

## Museu Olímpico

O prefeito explicou os motivos que fizeram com que a a

primeira reunião do secretariado fosse realizada no Velódromo do Parque Olímpico.

"Teremos aqui o Museu Olímpico, que vai contar a transformação da cidade com as Olimpíadas, contar a história dos Jogos do Rio. Temos sempre que pensar grande, o Rio é uma cidade desejada no mundo. Os Jogos Olímpicos fizeram a gente pensar grande para que fizéssemos as transformações que impactam a vida das pessoas. Essa turma que está aqui tem que estar inspirada para fazer grandes coisas", disse Eduardo Paes, que levou o secretariado para uma visita às obras do museu.

A ideia da reunião era motivar os novos secretários e apontar os benefícios do 'Legado Olímpico' para a cidade, que pleiteia sediar mais uma edição dos Jogos Pan-Americanos, em 2031. Para isso, a Cidade Maravilhosa se uniu a Niterói em candidatura conjunta.

Participaram do encontro o vice-prefeito Eduardo Cavaliere, os secretários, presidentes de empresas públicas, fundações e autarquias, além dos subprefeitos da Prefeitura do Rio.

## Centro de BMX é reaberto no Parque Radical de Deodoro

O prefeito do Rio, Eduardo Paes, entregou as obras de recuperação do Centro Olímpico de BMX do Parque Radical de Deodoro. A pista construída para os Jogos Olímpicos Rio 2016 foi totalmente reformada, conta com percurso de 350 metros (feminino) e 400 metros (masculino), e ocupa uma área de cerca de quatro mil m<sup>2</sup>. O Rio de Janeiro é a única cidade do mundo a manter uma pista de BMX em nível olímpico, após ter realizado uma edição das Olimpíadas.

"O Rio quer ser o celeiro dos esportes de alto rendimento. Estamos pleiteando o PAN de 2031 e a cidade já está pronta para receber esses Jogos. Temos o nosso Time Rio e vamos continuar investindo pra fazer do Rio de Janeiro um lugar melhor", frisou o prefeito carioca.

A pista do Centro Olímpico

de BMX ainda conta com duas opções de partidas para as competições, uma com 8m de altura, para provas em nível olímpico e competições internacionais; e a outra com 5m para receber atletas amadores que estão começando no esporte. Com essa entrega, Paes lembrou que tudo que havia sido prometido como legado dos Jogos Olímpicos foi retomado ao assumir a prefeitura em 2021 e entregue nos últimos quatro anos.

A Prefeitura do Rio, por meio da Secretaria Municipal de Esporte, vai celebrar uma parceria com a Confederação Brasileira de Ciclismo (CBC) para que a nova pista de BMX olímpica seja local de treinamento dos atletas confederados. Além disso, a entidade também se comprometerá a oferecer escolinhas para a população que queira começar a praticar o



Ondulações da pista foram corrigidas e o asfalto trocado

esporte. A parceria seguirá os mesmos moldes das escolinhas de canoagem que já existem no Estádio de Canoagem Slalom, também Parque Radical.

Com um investimento de R\$ 4,5 milhões, as obras foram realizadas pela Empresa Municipal de Urbanização (Rio-Urbe), órgão vinculado à Secretaria Municipal de Infraestrutura, em parceria com a Secretaria de Esportes. Localizado na Zona Oeste, o Complexo Esportivo Deodoro foi sede de nove modalidades Olímpicas e quatro Paralímpicas durante os Jogos Rio 2016.

O Parque Radical de Deodoro, que além do BMX recebeu as competições de canoagem slalom e ciclismo mountain bike nos Jogos Olímpicos Rio 2016, virou uma grande área de lazer para a população. Com cerca de 500 mil m<sup>2</sup>, o local atende mais de três mil alunos em 19 atividades oferecidas de terça a sexta gratuitamente para a população. São elas: alongamento, balé, basquete, boxe, canoagem, capoeira, dança de salão, dança e ritmos, funcional, futsal, hidroginástica, karate, jump, musculação, nado livre, natação, pilates e tênis.

## RIO DE JANEIRO

Taxi.Rio lança nova versão, mais intuitiva, do aplicativo

O aplicativo Taxi.Rio Cidades, desenvolvido pela Iplan-Rio, lançou uma atualização que permite que passageiros e motorista troquem mensagens e mantenham o histórico da conversa. Além disso, o app está com um novo design e interface que facilitam o acesso às principais funções, deixando mais intuitivo.

Só em 2024, o "amarelinho" dos cariocas realizou oito milhões de corridas, gerando R\$ 187 milhões para os taxistas, valor 13% maior que em 2023.

O novo app já está disponível para usuários Android na loja Google Play e, na primeira quinzena de janeiro, será disponibilizado para iPhone.

## SÃO PAULO

Inscrições abertas para cursos de dança em SP

A São Paulo Escola de Dança (Sped), instituição da Secretaria da Cultura, Economia e Indústria Criativas do Governo do Estado de São Paulo, com gestão da Associação Pró-Dança e direção artística e educacional de Inês Bogéa, está com 395 vagas abertas para Cursos Regulares, Livres e de Extensão Cultural. É possível se inscrever diretamente no site <https://spescoladedanca.org.br/cursos>, no edital correspondente ao curso de interesse.

"Estamos oferecendo praticamente 400 vagas para diversos cursos voltados para pessoas que desejam se aprofundar na dança em várias vertentes e trouxemos de volta os cursos de férias", disse a diretora da Sped, Inês Bogéa.

## MINAS GERAIS

Sete Lagoas e Prudente de Moraes vão sediar HortPANC

As cidades de Sete Lagoas e Prudente de Moraes serão palco do HortPANC 2025, entre os dias 1º e 3 de julho. Realizado pela Empresa de Pesquisa Agropecuária de Minas Gerais (Epamig), no campo experimental de Santa Rita, o evento contará com a participação de produtores, pesquisadores, estudantes e apreciadores das Plantas Alimentícias Não Convencionais (PANC).

O HortPANC é um espaço para que atores de diversos segmentos da produção de alimentos possam se encontrar e trocar informações. Produtores, nutricionistas, pesquisadores e mais trocarão conhecimentos para melhorar produção e consumo.

## ESPÍRITO SANTO

Inscrições abertas para o Nossa Bolsa 2025

A Fundação de Amparo à Pesquisa e Inovação do Espírito Santo (Fapes) abriu inscrições para mais uma edição do Programa Nossa Bolsa, que oferece mil bolsas integrais para graduação. Os estudantes podem se inscrever até o fim do dia 17 de janeiro, pelo site [www.fapes.es.gov.br/nossa-bolsa](http://www.fapes.es.gov.br/nossa-bolsa). O candidato vai preencher seus dados pessoais e escolher qual curso, turno e instituição de ensino deseja concorrer a bolsa. A seleção será por meio da nota do Enem dos anos de 2020 a 2024. O interessado poderá optar por qual edição do Enem quer usar a nota na seletiva. As 40 opções estão distribuídas em 29 instituições de ensino localizadas em 14 municípios capixabas.

## CORREIO SUL

Mariana Tochetto / DetranRS



Exame prático pode ser feito até 31 de março

## Prazo para fazer a carteira de habilitação no Estado

Candidatos a habilitação que concluíram a carga horária mínima de aulas práticas até 31 de dezembro de 2024 ganharam mais tempo para a conclusão do processo. A Secretaria Nacional de Trânsito (Senatran) prorrogou por 90 dias o prazo para o exame prático de direção veicular, que deverá ser realizado até 31 de março de 2025. No Rio Grande do Sul, são 78 mil candidatos nessa situação. A decisão da Senatran veio após decisões judiciais que prorrogaram o prazo em alguns Estados, devido à

falta de vagas para provas ainda em consequência da pandemia, o que não ocorreu no Rio Grande do Sul. Considerando as dificuldades operacionais para adaptar o sistema em nível estadual e buscando o tratamento isonômico dos candidatos, a secretaria decidiu estender a prorrogação dos prazos para todo o território nacional. O candidato que não concluir o processo de habilitação nesse prazo estendido pode abrir um novo serviço e reiniciar o processo.

## Ponte de contêineres é destruída

A ponte provisória feita de contêineres e instalada no município de Feliz, no Rio Grande do Sul, foi destruída, na tarde de quinta, pelas fortes chuvas que atingiram o Vale do Caí, na virada do ano.

A confirmação foi feita em vídeo postado numa rede social pelo prefeito da cidade, Júnior Freiburger,

na manhã desta sexta. "A cota está acima do nível normal. Então, para aqueles que precisam fazer a travessia para o outro lado, isso somente acontecerá por Bom Princípio", orientou. A ponte baixa levada pela correnteza do rio Caí representava a única alternativa de passagem de veículos pesados

## Novo período de matrículas

Até o dia 19 de janeiro, está aberto o novo período para realização de pré-matrículas para o ano letivo de 2025 na Rede Estadual, para o 1º Ano do Ensino Fundamental e o 1º Ano do Ensino Médio. Há vagas para modalidade regular, Curso Normal, Aproveitamento de Estudos do Curso Normal

ou Educação Profissional integrados ao Ensino Médio, Concomitante ou Subsequente. No mesmo período poderão ser realizadas as transferências para estudantes do 2º ao 9º ano do Ensino Fundamental e 2ª e 3ª séries do Ensino Médio de outras escolas estaduais e/ou outras redes de ensino.

## Novo tomógrafo para Osório

O governo do Estado, por meio da Secretaria da Saúde, fará investimento de R\$ 1,25 milhão no Hospital São Vicente de Paulo, de Osório, para a aquisição e instalação de um novo tomógrafo computadorizado.

O ato para o anúncio oficial será realizado na segunda-feira (6/01), em

evento no hospital com a presença do governador em exercício Gabriel Souza e da secretária Arita Bergmann.

Na oportunidade, também será assinada a portaria que habilita os Serviços Especializados de Referência à Saúde da Mulher (SER Mulher) regionalizados.

## Feira de alimentos e bebidas

A primeira agenda internacional de 2025 do governo do Estado será em Nova Dehli, na Índia. A comitiva gaúcha, liderada pela Sedec, com a presença de outras secretarias, da Invest RS e de empresários do setor de frutas e vinho, partiu ontem para o país asiático.

O objetivo é participar da IndusFood, uma das principais feiras de alimentos e bebidas da Ásia, que ocorre de 8 e 10 de janeiro. A estratégia da comitiva gaúcha é divulgar a produção de vinhos, espumantes, sucos para promover a internacionalização.

## Leilão de imóveis públicos

O primeiro dos 10 leilões programados para a venda de imóveis públicos ao longo do mês de janeiro está marcado para quarta (8), às 10h. No certame, parte da agenda da Subsecretaria Central de Licitações, vinculada à Secretaria de Planejamento, Governança e Gestão,

para a semana de 6 a 10 de janeiro, estão disponíveis oito imóveis oriundos do acervo patrimonial do Estado localizados nas cidades de Guaíba, Jaguarí, Montenegro, Porto Alegre e Santa Cruz do Sul. As informações estão disponíveis no Portal de Venda de Imóveis do RS.

# Mais de 41 mil benefícios pela Universidade Gratuita

O maior concurso público da Educação foi realizado

Marco Favero/Arquivo/Secom

O ano de 2024 foi marcado por diversos avanços na Educação de Santa Catarina. Dentre eles, destacam-se: a criação do Programa Catarinense Técnico (CaTec), o crescimento do Programa Universidade Gratuita, a ampliação do Programa Estadual das Escolas Cívico-Militares, a realização do maior concurso público da história da Educação de Santa Catarina e a descompactação da tabela salarial dos professores.

"Foi um ano de muitos avanços na educação do nosso Estado. Sob o comando do nosso governador Jorginho Mello, estamos dando passos muito significativos a cada ano para que a educação catarinense evolua como os nossos estudantes, professores e comunidades escolares merecem", ressalta o secretário de Estado da Educação, Aristides Cimadon. "O nosso foco é sempre melhorar para oferecer ótimas condições em todos os sentidos aos nossos estudantes, professores e toda comunidade escolar. Foi um ano que avançamos muito em diversos aspectos da Educação e temos grandes expectativas para 2025", destaca a secretária adjunta de Estado da



O número de estudantes saltou de 12 mil para 30 mil

Educação, Patrícia Lueders.

O número de estudantes em cursos técnicos da rede estadual de Santa Catarina saltou de 12 mil para 30 mil após a criação do Programa Catarinense Técnico (CaTec) pelo Governo do Estado em 2024, representando um aumento de 150% no número de matrículas. Os índices demonstram a efetividade da iniciativa, cujo objetivo é ampliar a oferta de cursos técnicos para estudantes

da Rede Estadual de Ensino, possibilitando que terminem o Ensino Médio com o diploma de conclusão e pelo menos uma certificação técnica.

O CaTec permite que milhares de jovens estejam mais preparados para atuar no mercado de trabalho logo após a conclusão do ensino básico e tenham mais uma fonte de renda para a melhora da qualidade de vida deles e das suas famílias.

Apenas em 2024, o Governo do Estado concedeu mais de 41 mil benefícios pela Universidade Gratuita, maior programa estadual de formação superior do Brasil. O investimento do Governo de Santa Catarina para a realização do programa este ano foi de quase R\$ 507 milhões. Até 2026, a expectativa é que o investimento no programa Universidade Gratuita supere R\$ 1,2 bilhão, beneficiando até 70 mil estudantes.

## Efetivo reforçado depois de ataques

Fernando Frazão/Agência Brasil

O Ministério da Justiça e Segurança Pública (MJSP) determinou o aumento de 50% no efetivo da Força Nacional de Segurança Pública (FNSP) na Terra Indígena (TI) Tekoha Guasu Guavirá, localizada entre os municípios de Guaíba e Terra Roxa, no oeste do Paraná. A região é próxima à fronteira do Brasil com o Paraguai.

Na noite de sexta-feira (3), quatro indígenas da comunidade Yvy Okaju (antigo Y'Hovy), do povo Avá-Guarani, foram feridos a tiros. As vítimas das armas de fogo são uma criança atingida na perna; um jovem alvejado nas costas; outro indígena ferido na perna e um quarto que teve o maxilar perfurado por um projétil.

O Ministério da Justiça afirma que as ações adotadas já restabeleceram a ordem na região. "As medidas preventivas estão em curso para evitar a escalada de tensões."

A FNSP teria sido informada do novo ataque à comunidade indígena por volta de 21h



Representantes indígenas criticam atuação dos agentes

da sexta-feira, o que motivou, no sábado, o reforço do efetivo anunciado pelo MJSP.

Em novembro passado, a Portaria nº 812, do Ministério da Justiça, já havia autorizado, por 90 dias, o emprego da Força Nacional de Segurança Pública em apoio à Fundação Nacional dos Povos Indígenas (Funai) na terra indígena.

Diante do risco de novos ataques, equipes de prontidão e sobreaviso foram acionadas para intensificar o patrulhamento na área a fim de refor-

çar a segurança e auxiliar na realocação de moradores para áreas mais protegidas dentro da aldeia. "A situação permanece sob vigilância contínua pelas forças de segurança, com reforços programados para garantir a proteção da comunidade e mitigar novos riscos", afirmou, em nota, o Ministério da Justiça e Segurança Pública.

A Superintendência da Polícia Federal do Paraná conduz as investigações em Guaíba para identificar os autores dos disparos.

Também sob coordenação da Polícia Federal, a Força Nacional de Segurança Pública está contribuindo para o policiamento ostensivo, em conjunto com a Polícia Militar do estado do Paraná. As ações de segurança pretendem evitar novos incidentes. "Todas as ações estão sendo conduzidas com máxima prioridade para evitar a repetição de episódios de violência", afirma o ministério.

Já a Guarda Municipal e a Funai acompanham a situação dos indígenas feridos, que foram encaminhados à Unidade de Pronto-Atendimento (UPA) de Guaíba e ao Hospital Bom Jesus de Toledo (PR), a 100 quilômetros do local dos disparos com arma de fogo.

Apesar de a atuação da Força Nacional de Segurança Pública ter o objetivo de preservar a segurança das pessoas, a integridade do patrimônio e garantir a ordem pública local, o desempenho do efetivo no conflito tem sido criticado por entidades representativas de povos indígenas.

### SC

**Começa a derrocagem de pedra submersa**

Obra aguardada há décadas começou esta semana no Porto de São Francisco do Sul: a retirada de uma enorme rocha. Os trabalhos para remover o afloramento rochoso de 370 m³, equivalente ao tamanho de cinco contêineres, estão sendo realizados pela empresa Náutica Marítima Serviços e terá um custo de R\$ 12 milhões.

A pedra se encontra a 10,5 metros de profundidade, entre os berços 101 e 102. Com a remoção, busca-se alcançar a profundidade de 14 metros nesse local, já que atualmente, as embarcações têm que fazer uma manobra extra no momento da atracação, o que aumenta os custos.

### PR

**Sanepar recolhe mais de 48 mil KG de lixo**

Pelo 13º ano consecutivo, a Sanepar faz a coleta do lixo nas praias paranaenses com o objetivo de deixar os espaços da orla limpos e bonitos aos veranistas que buscam no Paraná o recanto para o veraneio. Do dia 28 de dezembro até o segundo dia de 2025 foram coletadas mais de 48 toneladas de resíduos nas areias das praias de Guaratuba, Matinhos e Pontal do Paraná.

A média da coleta ultrapassa 8 toneladas/dia. Somente no dia 30, foram retirados das areias mais de 9,5 mil quilos, o maior volume registrado na temporada. O volume acumulado soma quase três toneladas a mais que o mesmo período de 2023/2024.

### SC

**Hospital Dr. José Athanázio realiza 3 mil cirurgias eletivas**

A Fundação Hospitalar Dr. José Athanázio, localizada em Campos Novos, está comemorando resultados expressivos no número de cirurgias realizadas em 2024. De janeiro a novembro, a unidade hospitalar realizou 3.414 cirurgias eletivas pelo SUS, com destaque para as áreas de videolaparoscopia, otorrinolaringologia infantil, plásticas reparadoras não estéticas, ginecologia e oftalmologia.

A instituição é conveniada à Secretaria de Estado da Saúde (SES) e reconhecida como Entidade Beneficente de Assistência Social em Saúde, certificada pela Secretaria de Atenção Especializada à Saúde (SAES) do Ministério da Saúde.

### PR

**Liderança em doações e transplantes de órgãos**

Em 2024, o Paraná reafirmou sua liderança nacional em doações e transplantes de órgãos e, em diversos indicadores, registrou os melhores resultados em seis anos. De janeiro a setembro, o Estado atingiu uma taxa de 42,8 doações por milhão de população (pmp), mais que o dobro da média nacional, de 20,3 pmp. Em seguida vem Santa Catarina, com 40,6 pmp, Rondônia (39,6 pmp), Rio Grande do Sul (28,9 pmp) e Rio de Janeiro (26,7 pmp).

Os dados são da Associação Brasileira de Transplante de Órgãos, divulgado em setembro. O relatório mostra, também, que o Paraná teve a menor taxa de recusa familiar do país.

# Com as obras de esgoto em Japeri e Queimados, *tamo caindo dentro* pra ajudar a recuperar o Rio Guandu e o meio ambiente.

Com as obras das redes e estação de tratamento em Japeri e Queimados, o esgoto que ia para os rios cai na rede para ser tratado. E esgoto no lugar certo leva as doenças para longe e traz a saúde para perto. É a Águas do Rio cuidando da sua família e do meio ambiente.

ÁGUAS DO  
**ae RIO**  
Faz tudo pra fazer sua vida melhor

