

Deputados criam comissão para acompanhar acidente. Caixa preta da relação entre LATAM e VoePass poderá ser aberta

MAGNAVITA - PÁGINA 3

Acordo entre Poderes permite emendas Pix com critérios

Barroso costurou consenso que soluciona crise, garantindo mais transparência e aplicação dos recursos

PÁGINA 4 E PÁGINA 5 - CORREIO BASTIDORES (MOLICA)

Poder do Congresso segue muito grande

POLÍTICO (LAGO) PÁGINA 4

Desoneração da folha aprovada no Senado

PÁGINA 5

Bolsonaro e Valdemar na campanha no Rio de Janeiro



O ex-presidente Bolsonaro (centro), com Ronald Ázaro (esquerda) e Nilton Caldeira (direita)

O vice-prefeito do Rio, Nilton Caldeira, candidato a vereador pelo PL, esteve em Brasília, nesta terça (20), na sede do partido. Conversou longamente com o ex-presidente Jair Bolsonaro e tirou fotos. Já com o presidente nacional do partido, Valdemar

Costa Neto, ouviu que a sua eleição é uma questão de honra para a legenda e não faltará apoio afetivo e nem efetivo. Caldeira, além de ser fundador do PL, faz um contraponto com o prefeito Eduardo Paes, de quem é, atualmente, o vice.

MAGNAVITA - PÁGINA 3

Oposição do DF discute plano urbano

PÁGINA 10

2º CADERNO

Lucas Seixas/Folhapress



Renata Sorrah faz a estreia de 'Ao Vivo: na Cabela de Alguém'

NA CABEÇA DE Renata Sorrah

Atriz revê carreira entre Tchekhov e Nazaré em peça sobre meandros de sua mente que estreia em SP

PÁGINAS 1 E 2

Após conquistar o Grammy com 'Indigo Borboleta Anil', a cantora e compositora Liniker experimenta em 'Caju', álbum em que recebe as participações especiais de Lulu Santos e Pablo Vittar

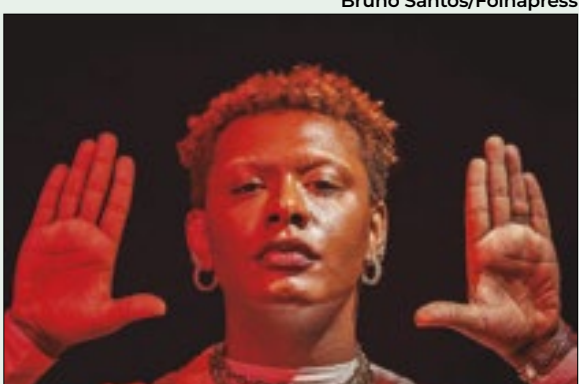

Bruno Santos/Folhapress

PÁGINA 5

Wim Menders é celebrado com mostra de seus curtas

PÁGINA 6

Clássico dos Milhões só na final

Rafael Ribeiro / CBF

A CBF realizou o sorteio das quartas de final da Copa do Brasil. Pelo chaveamento do torneio, Vasco da Gama e Flamengo só vão se enfrentar numa possível final do torneio. Porém, o caminho para chegar lá não será fácil. O Cruzmaltino enfrentará o Athletico-PR, enquanto o Rubro-Negro vai enfrentar o Bahia de Éverton Ribeiro. Para o Vasco, há um tabu em jogo, já que a série será definida na Arena da Baixada, onde os cariocas jamais venceram. Já o Fla, que não vive boa fase, decidirá no Maracanã. Será que o Clássico dos Milhões vem aí?



Vasco e Flamengo só vão se enfrentar em possível final

PÁGINA 7

Estados se unem contra queimadas no Pantanal

Os governos de Mato Grosso e Mato Grosso do Sul formalizaram um acordo de cooperação para a preservação do Pantanal. O acordo tem vigência de cinco anos e foca no desenvolvimento de um plano integrado contra incêndios.

PÁGINA 10

Incêndios na Amazônia afetam dez estados

Segundo o Serviço de Monitoramento Atmosférico da Europa, o fenômeno afetou principalmente o Rio Grande do Sul e Santa Catarina, mas também chegou a cidades do Rio de Janeiro e São Paulo no final de semana.

PÁGINA 11

Nordeste debate metas de sustentabilidade

Região discute formas de associar desenvolvimento com a preservação ambiental. O encontro, promovido pelo Consórcio Nordeste, iniciou-se na terça (20)

e continua nesta quarta (21). Os nove estados da região traçam cenários para o futuro, envolvendo questões como geração de energia limpa e outros temas

PÁGINA 13

Mãe e filha unidas pelo diploma universitário

A Universidade Estadual de Alagoas (Uneal) emocionou-se na noite de segunda-feira. Na cerimônia de formatura do curso de Pedagogia, mãe e filha estiveram

juntas vestindo a beca preta com detalhes em azul. Wanderlúcia Amorim, de 48 anos, e sua filha Christiny, de 26, são agora as novas pedagogas alagoanas

PÁGINA 12

FERNANDO MOLICA

A briga pelo controle de emendas

PÁGINA 3

JOSÉ A. MIGUEL

PCC e os agentes de jogadores

PÁGINA 2

PINGA-FOGO

TALITA PAES E AMOR - A presença do prefeito Eduardo Paes no evento de Talita Galhardo selou as pazes e jogou para a história o episódio que resultou no seu pedido de exoneração de subprefeita de Jacarepaguá. Eduardo faz as pazes com o eleitorado feminino com a sua decisão de apoiar a ex-colaboradora.

ORGÂNICO - Foi orgânico e chamou atenção o evento, no Monte Líbano, com quase duas mil pessoas para prestigiar Marcelo Monfort, candidato a vereador pelo PP. Ex-subsecretário de eventos do estado e ligado ao setor, ele já parece bem nas pesquisas.

JUIZ MANDA EMPRESÁRIO APAGAR POSTAGENS - O Juiz Eleitoral, Roberto Henrique dos Reis, determinou nesta terça-feira, dia 20, que o empresário Mauro Campos Pereira apague 13 publicações irregulares impulsionadas em redes sociais contra o prefeito de Volta Redonda, Antonio Francisco Neto. O juiz deu um prazo de 24 horas para a remoção das postagens. Caso contrário, será aplicada multa diária de R\$ 5 mil. O pedido foi feito à Justiça pela coligação "Apaixonados por Volta Redonda", pela qual Neto é candidato à reeleição. Na decisão, o juiz afirma que o empresário, candidato à prefeitura, estaria fazendo campanhas "não para promover sua própria candidatura, mas sim para veicular propaganda negativa contra o candidato adversário, com o objetivo de prejudicar sua imagem pública e, conseqüentemente, desequilibrar o pleito eleitoral".

VEDADA PROPAGANDA NEGATIVA - O juiz ressalta ainda leis que estabelecem que o impulsionamento de conteúdos na internet só pode ser usado para promover candidaturas, partidos ou federações, sendo vedada a utilização para a veiculação de propaganda negativa. "A documentação juntada aos autos, incluindo os links das publicações e os dados sobre os gastos financeiros com impulsionamento, demonstram que as publicações impulsionadas pelo representante (Mauro Campos) foram direcionadas para atacar a gestão do atual prefeito e candidato, Neto, evidenciando-se o uso indevido de meios de comunicação", afirma o juiz em sua decisão.

GOVERNADOR NA BAIAXADA - Nesta quarta-feira (21), o governador Cláudio Castro estará em Nilópolis, inaugurando o novo hospital e maternidade municipal Juscelino Kubitschek. A entrega será um verdadeiro presente aos nilopolitanos, exatamente no dia em que o município completa seus 77 anos de emancipação.



Câmara instala comissão para acompanhar acidente do ATR 72

Por Cláudio Magnavita*

O acidente da VoePass, que vitimou passageiros da Latam, e seus desdobramentos, passarão pelo crivo do Parlamento brasileiro. Nesta segunda-feira (19), o presidente da Câmara dos Deputados, Arthur Lira, acatou o requerimento do deputado federal Bruno Ganem (Podemos-SP) e instaurou a criação de uma Comissão Externa da Casa para acompanhar as investigações da queda do avião, ocorrida em 9 de agosto e que vitimou 62 pessoas.

Autor do pedido de criação do grupo de trabalho, Ganem será também o coordenador da comissão que, segundo a justificativa para sua instauração, "permitirá uma análise independente e transparente, garantindo que as informações sejam tratadas com a devida seriedade e que as famílias das vítimas recebam respostas adequadas".

O deputado integra a Comissão de Viação e Transportes da Câmara e tem como reduto eleitoral a cidade de Indaiatuba (SP), localizada a cerca de 30 km de Vinhedo, local do trágico acidente. O parlamentar, inclusive, disputará a cadeira de prefeito de Indaiatuba nas próximas eleições municipais.

Ainda segundo o pedido de criação da Comissão Externa, o colegiado "terá a função de acompanhar in loco o acidente e propor melhorias nas normas de segurança aérea, baseando-se nos resultados das investigações, contribuindo para

a atualização das regulamentações e prevenindo novos acidentes".

A comissão deverá acompanhar o processo do CADE que autorizou o casamento entre a LATAM e a Passaredo. Foi autorizada a emissão de debêntures conversíveis e opções de compra: emissão de debêntures conversíveis (ou outro instrumento de dívida conversível) pela VoePass, que conjuntamente com opções de compra de participações societárias, darão direito à Latam de converter seu investimento em até 30% das ações representativas do capital social total e votante da VoePass e de sociedades a ela afiliadas.

O documento do Conselho Administrativo de Defesa Econômica (CADE) mantém em sigilo trechos vitais para o entendimento do acordo, dados agora poderão ser acessados pela Comissão criada pelos deputados especialmente para apurar todo o cenário, que vai bem além de um simples compartilhamento de voos.

Na parte pública do documento há uma referência à manutenção. Diz o texto: "Possibilidade de assistência técnica e outras atividades a serem prestadas pela Latam destinadas à redução de custos da VoePass." Um simples Codeshare, código compartilhado de voo, não envolve a área de manutenção e nem participação acionária.

O processo do CADE antecipa também o quadro acionário da companhia Passaredo:

Fotos Reprodução



Em um cenário em que a Latam venha a exercer o direito de conversão das debêntures em sua extensão máxima, a estrutura societária da VoePass após a Operação seria representada conforme o organograma abaixo. Caso tais direitos não sejam exercidos, a Operação não levará a mudanças na estrutura societária atual das Partes".

As negociações entre as partes estavam bem avançadas e o fôlego financeiro da Passaredo/VoePass dependia dos repasses como antecipação de receita e da musculatura de vendas da Latam. Com o acidente e a mídia negativa sobre a regional, o negócio entra em compasso de espera.

O apetite da companhia chilena sobre a Passaredo/VoePass foi a fórmula encontrada para enfrentar a concorrência. A Azul, depois de fazer um raio-X

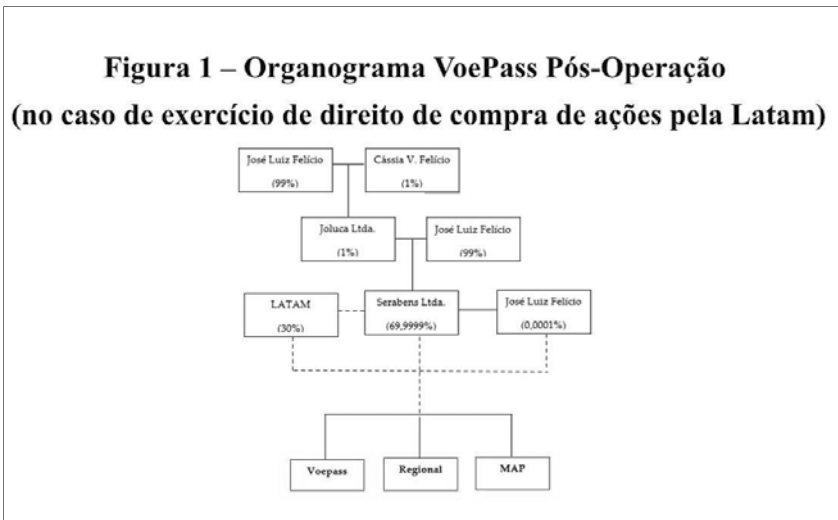

Vice-prefeito do Rio, Nilton Caldeira, com o presidente nacional do PL, Valdemar Costa Neto

Apoio efetivo

O vice-prefeito do Rio, Nilton Caldeira, candidato a vereador pelo PL, esteve em Brasília, nesta terça, 20, e só não fez "barba, cabelo e bigode" na sede do partido porque é careca. Conversou longamente com o ex-presidente Jair Bolsonaro e tirou fotos. Vão estar juntos no próximo dia 28 no Rio. Já com o presidente nacional do partido, Valdemar Costa Neto, ouviu que a sua eleição é uma questão de honra para a legenda e não faltará apoio afetivo e nem efetivo. Caldeira, além de ser fundador do PL, faz um contraponto com o prefeito Eduardo Paes, de quem é o vice. Ele sofreu nas mãos do alcaide. Até o gabinete de vice ele perdeu em uma época de desencontros.



Candidato a vereador, Caldeira se encontrou com o ex-presidente Jair Bolsonaro, em Brasília

* Diretor de Redação do Correio da Manhã

Fotos CM

Fernando Molica

Topam tudo por emendas

Ao brigarem pelo controle das emendas parlamentares, o presidente Lula (PT) e os presidentes da Câmara, Arthur Lira (PP-AL), e do Senado, Rodrigo Pacheco (PSD-MG), disputam o direito de, tal e qual Silvio Santos, gritarem para seus colegas de trabalho: "Quem quer dinheiro?"

Ao votar em ações que questionam aspectos de tais emendas, o ministro Flávio Dino, do Supremo Tribunal Federal, foi no ponto: disse que a imposição, no orçamento, de despesas bilionárias e obrigatórias definidas por deputados e senadores representa uma invasão do Legislativo sobre poderes do Executivo.

As fragilidades dos presidentes Dilma Rousseff (PT) e Jair Bolsonaro (PL) fizeram com que ambos entregassem chaves dos cofres públicos para parla-

mentares; suas emendas individuais e de bancadas passaram a ter execução obrigatória. Pressionada pelo então presidente da Câmara, Eduardo Cunha, Dilma fez as concessões, mas mesmo assim perdeu o mandato.

Sem muita disposição para a rotina de governo, Bolsonaro entregou de vez o poder para Arthur Lira (PP-AL). Comandante em chefe do Centrão e fortalecido pela distribuição de verbas, Lira transformou de vez o cargo de presidente da Câmara em de presidente de um sindicato de deputados. Sua principal missão é garantir o bem-estar dos colegas.

Uma prática que complica o planejamento do governo federal, já que o dinheiro é pulverizado de maneira desorganizada, e facilita desvios, como o

direcionamento dos responsáveis pela execução dos trabalhos. A dispersão de recursos dificulta a fiscalização por parte de tribunais de contas e ministério público.

Ao tratar do tema numa entrevista, Lula fez uma crítica mais ampla das emendas obrigatórias — chegou a falar em "sequestro" do orçamento pelo Congresso —, ressaltou a falta de critério na aplicação do dinheiro e cometeu um sinceridade ao revelar o que lhe aperta mais o calo: a obrigatoriedade de execução de boa parte das emendas retira do governo o direito de negociar a liberação do dinheiro em troca de votos na Câmara e no Senado.

Frisou que, graças às emendas impositivas, parlamentares da oposição recebem o mesmo que os da situação: "Se passar o dia inteiro me xingando, recebe

do mesmo jeito", lamentou. Ou seja, um dos grandes problemas é que o mecanismo diminuiu o mercado de compra e venda de votos.

Independentemente do resultado da pelega, outra que acaba sendo arbitrada pelo STF, nós, eleitores e cidadãos, podemos ter a certeza de que critérios oportunistas continuarão a determinar o destino de tanto dinheiro. O que menos importa é a obra ou serviço que receberá a grana de tal emenda, mas quem vai liberar o dinheiro e quem vai recebê-lo — a reunião ontem no STF revela que o carimbo deve continuar com o Legislativo.

Na raiz dessa distorção está um sistema político que, ao utilizar a lista aberta em eleições proporcionais, faz de cada parlamentar uma espécie de partido do eu sozinho. Apesar de um viés conserva-

sobre a saúde operacional das regionais, resolveu crescer com a sua frota própria de turbo-hélice e até a criação de uma operação de Caravans.

A Gol foi a primeira parceira da Passaredo em um codeshare puro. A empresa regional pulou para o colo da Latam pela possibilidade de sociedade, antecipação de receita e operações conjuntas.

Uma curiosidade no documento do CADE: A Tam Linhas Aéreas é apresentada como "companhia aérea que atua nos mercados de transporte aéreo regular de passageiros e no transporte aéreo de cargas, assim como em outras atividades relacionadas à indústria aérea". A companhia aérea é integralmente detida pela TAM S.A., que, por sua vez, é detida pela LATAM Airlines Group S.A. e pela HoldCo I. S.A., uma companhia constituída sob as leis do Chile e que tem seu capital votante distribuído entre a Latam Airlines Group S.A. e a TEP Chile S.A., que tem como acionistas a família Amaro.

Já a Passaredo: A Passaredo Transportes Aéreos S.A. ("VoePass") é uma companhia aérea brasileira com sede em Ribeirão Preto/SP que atua principalmente em rotas regionais de transporte aéreo regular de passageiros, assim como em outras atividades relacionadas. A empresa é integralmente detida pela Serabens Administradora de Bens Ltda. e pela pessoa física José Luiz Felício Filho."

O termo "Companhia Aérea Brasileira" só se aplica à Passaredo e não à Latam, que tem o seu controle acionário no Chile.

O documento do CADE, que conclui: "Por todo o exposto, nos termos dos arts. 13, inc. XII, e 57, inc. I, da Lei Federal nº 12.529/2011, c/c o art. 121, inc. I, do Regimento Interno do Cade, decide-se pela aprovação sem restrições do presente ato de concentração."

Ele é assinado por Fernanda Garcia Machado, Superintendente-Geral substituta, em 17/04/2024, às 20:03, conforme horário oficial de Brasília e Resolução Cade nº 11, de 02 de dezembro de 2014, por Felipe Neiva Mundim, Superintendente-Adjunto, Márcio Magalhães Teixeira, Especialista em Políticas Públicas e Gestão Governamental e Diego Fernandes da Silva, Especialista em Regulação.

Para os familiares das vítimas a apuração do papel da Latam na sua relação com a Passaredo/VoePass é fundamental para garantir os direitos indenizações além do seguro básico. É uma companhia com mais solidez financeira e com ações listadas na bolsa americana", afirma um advogado especializado em acidentes aéreos e que atuou no caso da Chapecoense.

CORREIO POLÍTICO

POR RUDOLFO LAGO

Lula Marques/ Agência Brasil



Comissão de Orçamento: ninguém tem tanto poder

Fumaça branca saiu. Mas o problema ainda é grande

O presidente do Supremo Tribunal Federal (STF), Luís Roberto Barroso, conseguiu o que parecia impossível. Costurou um consenso na crise em torno da liberação das emendas orçamentárias. A solução acertada dará de fato maior transparência e condição de rastreabilidade e fiscalização do dinheiro público. Mas não resolve um problema na raiz da questão orça-

mentária brasileira. Um problema que, em algum momento, precisará ser atacado, porque tem sido a origem de escândalos já há um bom tempo. Nenhum outro Congresso do mundo tem, nem de perto, tamanho poder sobre a destinação de recursos públicos. No total, está nas mãos do Parlamento a destinação de cerca de 25% do orçamento de investimentos do país.

Nos EUA

Nos Estados Unidos, por exemplo, onde o Congresso também mexe no orçamento, mais os deputados, as emendas parlamentares, chamadas de Community Project Funding (antes, eram conhecidas como Earmarks), correspondem a somente 2,4% do orçamento total.

15 emendas

Cada parlamentar nos EUA pode indicar até, no máximo, 15 emendas. E não há nada sequer parecido com uma "emenda Pix", que sai do gabinete de um deputado ou senador, que muitas vezes não se sabem quem é, para parar sabe-se lá onde e para que objetivo.

Ricardo Stuckert/PR



Lula está certo: não tem sentido emenda secreta

Lula tem razão: do ponto de vista político, não faz sentido

Recentemente, Lula deu uma declaração para a falta de transparência das emendas Pix e do que antes se chamava de "orçamento secreto" que faz todo o sentido. Quando um deputado ou senador destina um recurso orçamentário para a sua base, num processo normal, há nisso um claro objetivo político. O parlamentar

há de querer que o cidadão daquela cidade saiba que tal recurso chegou e foi aplicado em alguma obra ou melhoria por sua iniciativa. Para que isso, cause tenha aprovação positiva do eleitor, se reverta em votos para ele. Se a destinação for secreta, nada disso acontece. Desconfiar da existência de desvio não será injusto.

Desoneração

Enquanto Barroso buscava uma solução, o Senado se preparava para votar o projeto que prorroga a desoneração da folha de pagamentos. E era, de fato, um paradoxo. Os mesmos parlamentares que muito cobram do governo responsabilidade fiscal não abrem mão de recursos.

JCP

O ponto que ia adiando a proposta era a compensação a partir dos Juros sobre Capital Próprio (JCP). Havia uma disposição de Wagner de levar a voto. Se seu projeto, com essa compensação, fosse derrotado, os que fazem discurso pela responsabilidade ficariam expostos.

A voto

No momento em que a reunião com Barroso acontecia, não se sabia o que aconteceria depois no plenário do Senado. Mas havia uma disposição do líder do governo e relator da proposta, Jaques Wagner (PT-BA) de não fazer novo adiamento e levar o texto a voto.

15 bi

O governo cortou R\$ 15 bilhões para se adequar à responsabilidade fiscal. E o Congresso, o que cede para adequar a economia do país? Como ao mesmo tempo manter valores de emendas, não compensar a arrecadação e exigir responsabilidade do governo federal?



Gustavo Moreno/STF

Reunião conduzida por Barroso durou mais de quatro horas

Acordo permite emendas Pix, mas com ressalvas

Solução conduzida por Barroso define critérios de transparência

Por Gabriela Gallo

Após o almoço com os presidentes da Câmara dos Deputados e do Senado Federal, Arthur Lira (PP-AL) e Rodrigo Pacheco (PSD-MG), nesta terça-feira (20), o Supremo Tribunal Federal (STF) divulgou uma nota alegando que se firmou o consenso de que as emendas parlamentares serão permitidas, desde que respeitem os critérios de transparência, rastreabilidade e correção da aplicação desses recursos.

A reunião durou mais de quatro horas e contou com a presença de todos os ministros do Supremo; do ministro da Casa Civil, Rui Costa (que representou o presidente Luiz Inácio Lula da Silva); do advogado-Geral da União, Jorge Messias, e do procurador-Geral da República, Paulo Gonet, totalizando os três poderes da República e mais o Ministério Público.

Em conversa com a imprensa após a reunião, o presidente da Suprema Corte, ministro Luís Roberto Barroso, disse que as liminares do ministro Flávio Dino que suspenderam as emendas seguem mantidas até que as modificações acertadas estejam concluídas. O prazo determinado para formalizar as mudanças

conforme o que ficou acertado é de dez dias.

Emendas

Segundo o STF, ficou acordado que as emendas Pix, de transferência direta para os municípios, ficarão mantidas com o critério de impositividade – ou seja, sob a obrigatoriedade de serem realizadas pelo Executivo. Todavia, será necessária a identificação prévia do objetivo para o qual recurso está sendo destinado, tendo como prioridade obras inacabadas, com a devida fiscalização do Tribunal de Contas da União (TCU).

“No tocante às transferências individuais, elas são mantidas, mas haverá um ajuste interinstitucional entre Executivo e Legislativo para algumas regras para a distribuição de emendas individuais, sobretudo o que a Constituição denomina de impedimentos de ordem técnica”, completou Barroso.

Prazo

De acordo com o magistrado, os poderes Executivo e Legislativo têm o prazo de dez dias para se reunirem e definirem os critérios para manter as emendas individuais de transferência especial (emendas pix) dentro do que prevê a Constituição. Tudo

o que for acordado, também será analisado por Dino.

“Há um consenso sobre a qualidade do gasto. O país está precisando com urgência de uma nova lei que discipline essa matéria, finanças públicas, de uma maneira geral”, disse Barroso.

As emendas de bancada serão destinadas para “projetos estruturantes em cada Estado e no Distrito Federal, de acordo com a definição da bancada, vedada a individualização”. Em outras palavras, é proibido que qualquer parlamentar que componha a bancada decida sobre o destino dos recursos individualmente, visto que antes eles costumavam destiná-las para projetos de interesses próprios.

Finalmente, as emendas de comissão devem ser “destinadas a projetos de interesse nacional ou regional, definidos de comum acordo entre Legislativo e Executivo, conforme procedimentos a serem estabelecidos em até dez dias”.

Além das mudanças referentes às emendas parlamentares, foi definido que as emendas estarão vinculadas à receita corrente líquida, de forma que elas não cresçam em proporção superior ao aumento do total das despesas discricionárias, respeitando o arcabouço fiscal.

Pacheco

Horas após a reunião, o presidente Rodrigo Pacheco concedeu uma entrevista coletiva à imprensa no Senado para esclarecer o que foi acordado entre os poderes. Ele destacou que “as emendas parlamentares são um instrumento democrático e muito importante de concepção do Orçamento”. “O Orçamento não pertence exclusivamente ao Poder Executivo, ele pertence ao Brasil e é feito tanto pelo Executivo quanto pelo Legislativo”, declarou Pacheco.

O senador também disse que casos de mau uso de dinheiro público não são exclusivos do Congresso Nacional e deveriam ser tratadas como exceção. “Casos de malversação de dinheiro público, de desvios de recurso, de mau emprego de recursos podem se dar com orçamento próprio de município, de estado, da União, com emendas parlamentares, há uma série de possibilidades de que isso aconteça e isso tem que ser coibido e reconhecido como exceções que precisam ser combatidas pelos órgãos de controle. Mas não inviabilizar a execução orçamentária partindo do pressuposto de que tudo está errado”, defendeu.

Secretaria de Segurança de São Paulo/Divulgação



Comissão irá acompanhar investigações

Câmara abre comissão para investigar queda de avião

Por Gabriela Gallo

Em meio às investigações sobre a queda do avião da empresa aérea Voepass em Vinhedo (SP), a Câmara dos Deputados anunciou, nesta terça-feira (20), que criou uma comissão externa para acompanhar as apurações do acidente aéreo que aconteceu no dia 9 deste mês e matou 62 pessoas, sendo 58 passageiros e quatro tripulantes.

O documento, publicado no Diário da Câmara dos Deputados, afirma que a comissão não trará ônus, ou seja, não sobrecarregará os trabalhos da Casa. Não foi detalhado quanto tempo durarão os trabalhos. A comissão será formada por 37 parlamentares com o deputado Bruno Ganem (Podemos-SP) como coordenador. Foi ele quem apresentou requerimento para a criação dessa comissão no mesmo dia da queda do avião.

Segundo Ganem, a atuação dos parlamentares paralelamente às investigações do Centro de Investigação e Prevenção de Acidentes Aeronáuticos (Cenipa) permitirá “uma análise independente e transparente, garantindo que as informações sejam tratadas com a devida seriedade e que as famílias das vítimas recebam respostas adequadas”.

Nesta segunda-feira (19), a Força Aérea Brasileira (FAB) disse que espera apresentar um relatório preliminar sobre a investigação do acidente em 20 dias.

Ainda nesta terça-feira, a Voepass suspendeu até o dia 31 deste mês, a venda de passagens para voos que partem ou chegam aos aeroportos de Fortaleza, Natal e outros destinos. De acordo com a empresa, a medida foi adotada para reorganizar “a malha por contingenciamento”. Isso porque, logo após o acidente, diversos

clientes cancelaram voos com a companhia e procuraram órgãos e plataformas de direitos do consumidor, relatando que enfrentam dificuldades para receber o reembolso integral do valor que gastaram com os bilhetes. As informações são da Agência Brasil.

Relembra caso

No dia 9, o voo 2283 saiu às 11h58 de Cascavel (PR) em direção ao aeroporto de Guarulhos (SP). O voo seguiu normalmente até 13h22, quando a aeronave perdeu o contato com o radar, segundo a FAB.

Imagens disponibilizadas por satélites apontam que o

avião, que tinha o motor turboélice ATR 72-500, voou de oito a dez minutos por uma formação de gelo severo. De acordo com o manual do ATR 72, que classifica esse tipo de situação como “emergência”, esse tipo de motor sobrevoar sobre áreas de gelo severo gera o risco de a aeronave perder a sustentação e girar, podendo levar a queda do avião.

A aeronave caiu na cidade de Vinhedo, que está a uma altitude de 5.100 metros. Segundo depoimentos de pilotos, a região estava sobre formação de gelo severo. Meteorologistas estimaram chances de 35% de haver gelo na região.

Senado aprova projeto de desoneração da folha

Compensação prevista deixou de fora cobrança do JCP

Por Karoline Cavalcante

O plenário do Senado Federal aprovou nesta terça-feira (20) a proposta que mantém a desoneração da folha de 17 grandes setores da economia brasileira e municípios com até 156 mil habitantes em 2024 e a partir do ano que vem inicia uma reoneração gradual da folha de pagamento.

O projeto de lei 1.847/2024, relatado pelo senador Jaques Wagner (PT-BA) é de autoria do senador Efraim Filho (União-PB) e foi aprovado por votação simbólica — quando não é necessário o voto individual. Os senadores Flávio Bolsonaro (PL-RJ) e Magno Malta (PL-ES), declararam voto contrário ao projeto.

“Como relator do projeto, sou testemunha do empenho de todos os envolvidos — governo federal, Legislativo e sociedade civil — para tornar possível esse entendimento”, disse Wagner, que também é líder do governo no Senado.

Compensação

A questão da compensação era o grande ponto de divergência entre os senadores. Decisão do Supremo Tribunal Federal (STF) estabelece que a desoneração este ano só poderia acontecer caso governo e Congresso chegassem a uma alternativa para compensar a perda de receita que haveria mantendo a autorização das empresas continuarem não pagando integralmente as despesas previdenciárias da sua folha de pagamento. Na tramitação que aprovou a desoneração, o Congresso ainda ampliou esse rombo, levando a desoneração



Pedro França/Agência Senado

Wagner destacou o empenho de todos para aprovação do projeto

também à folha previdenciária de municípios.

O Supremo Tribunal Federal fixou, então, um prazo até o dia 11 de setembro para que o tema seja aprovado nas duas casas do Congresso Nacional e sancionado pelo presidente Luiz Inácio Lula da Silva (PT).

Wagner revelou que o Ministério da Fazenda projeta um impacto financeiro significativo para a manutenção da desoneração da folha de pagamento em 2024. De acordo com suas declarações, o governo estima que o custo para manter essa medida será de aproximadamente R\$ 25 bilhões ao longo do ano.

Com a desoneração, as empresas beneficiadas podem substituir a contribuição de 20% sobre a folha de salários por alíquotas variando de 1% a 4,5% sobre a receita bruta. O texto propõe uma reoneração gradual até 2027, sendo em 2024 a desoneração total;

em 2025 com a alíquota de 5% sobre a folha de pagamento; em 2026 com a alíquota de 10% sobre a folha de pagamento; em 2027 alcança a alíquota de 20%.

JCP

A ideia do governo de aumentar a cobrança dos Juros sobre Capital Próprio (JCP) das empresas era o maior ponto de discordância. Em razão disso, foi acordado que o trecho que prevê o aumento da alíquota do JCP será removido da proposta inicial.

O compromisso é que, caso as medidas alternativas de compensação não sejam suficientes para cobrir o impacto da desoneração, o Congresso reavaliará a situação e discutirá uma nova abordagem para equilibrar as contas.

“É um avanço ter votado”, disse após a votação o ministro da Fazenda, Fernando Haddad.

“É a primeira vez que acon-

tece do Congresso Nacional compensar uma desoneração, então o fato de estar havendo essa boa vontade de respeitar essa decisão do Supremo e definir um novo marco de relacionamento com o Executivo no qual todos estão abarcados pela linha de responsabilidade fiscal, é um ganho que precisa ser comemorado”.

Os setores beneficiados pela proposta de desoneração são os seguintes: confecção e vestuário; calçados; construção civil; call center; comunicação; construção e obras de infraestrutura; couro; fabricação de veículos e carrocerias; máquinas e equipamentos; proteína animal; têxtil; tecnologia da informação (TI); tecnologia da informação e comunicação (TIC); projeto de circuitos integrados; transporte metroferroviário de passageiros; transporte rodoviário coletivo e transporte rodoviário de cargas.

Aprovação de venda de cigarro eletrônico no país é adiada

Por Karoline Cavalcante

A Comissão de Assuntos Econômicos (CAE) do Senado adiou pela quinta vez nesta terça-feira (20) a votação do projeto de lei que regulamenta a produção, a comercialização e o consumo de cigarros eletrônicos no Brasil. O PL 5.008/2023 é de autoria da senadora Soraya Thronicke (Podemos-MS) e é relatado pelo senador Eduardo Gomes (PL-TO). Com a mudança de data, a próxima reunião está prevista para acontecer no dia 3 de setembro.

“É uma matéria difícil, que tem um embate na realidade da população brasileira. Porque nós estamos falando sobre uma coisa que existe, que não é proibida, que é clandestina e está na casa de todo mundo. Basta o brasileiro fazer um movimento rápido que chega na casa dele um vape [cigarro eletrônico] sem ele saber o que está fumando, o que está consumindo. Assim como também crianças”, disse Gomes na sessão.

Presencial

O pedido de adiamento partiu do próprio relator, por falta de consenso sobre o tema e à preferência de parlamentares para votar o projeto em uma sessão exclusivamente presencial. Nesta semana, as sessões no Congresso Nacional estão acontecendo em formato semipresencial, em virtude das eleições municipais.

O senador Eduardo Girão



Roque de Sá/Agência Senado

Projeto que regulamenta o vape ficou para 3 de setembro

(Novo-CE) divulgou uma nota assinada por 80 entidades médicas que se opõem à matéria, pois consideram a mudança na atual regulamentação “uma grave ameaça à saúde pública brasileira e de toda sua população”, conforme diz o documento. Além de uma carta aberta da ACT Promoção da Saúde, uma organização não governamental que atua na promoção e defesa de políticas de saúde pública, direcionada ao presidente da CAE, o senador Vanderlan Cardoso (PSD/GO), com o pedido de não inclusão do projeto na reunião deliberativa do dia 20 de agosto.

Durante a reunião, Girão foi identificado pelo relator como o principal responsável pela quebra de acordo, citando a carta como um desrespeito e frisando que o voto semipresencial possui igual importância ao voto presencial. “Nós

respeitamos todas as posições, de quem é contra, de quem é favorável, mas entendemos que existe uma realidade irrefutável para debater esse assunto em nosso país, assim como aconteceu em 80 países. Nós não vamos escapar dessa discussão, porque é uma discussão de uma realidade de mais de sete milhões de pessoas que estão consumindo cigarros eletrônicos de maneira ilegal no nosso país”, acrescentou Gomes.

Cigarro

Entre as novas diretrizes que o projeto propõe estabelecer, destaca-se a imposição das mesmas regras que regem hoje a venda do cigarro convencional. O consumo ficaria proibido em locais fechados e haveria um limite rigoroso sobre as substâncias que podem ser acrescentadas ao líquido dos dispositivos.

Além disso, a regulamenta-

ção inclui a proibição expressa da venda de cigarros eletrônicos para menores de 18 anos, sob pena de multa que varia de R\$ 20 mil a R\$ 10 milhões e detenção de dois a quatro anos. O relator aumentou o valor mínimo da multa, que, no texto original, era de R\$ 10 mil e previu o reajuste periódico, conforme regulamento.

“Fumar faz mal à saúde, mas é um fato que os cigarros eletrônicos estão sendo cada vez mais utilizados no Brasil. O que queremos com a regulamentação é frear a utilização daquilo que sequer sabemos o que é. A atual situação prestigia o crime organizado e deixa o poder público sem qualquer dado para enfrentar essa questão de saúde pública”, disse Soraya Thronicke, autora do projeto. “O problema não está no dispositivo em si, mas no que há dentro de cada um deles”, afirmou a senadora.

CORREIO BASTIDORES

POR FERNANDO MOLICA



Henrique Raynal/Casa Civil

STF provocou reunião com Executivo e Legislativo

Emendas: Congresso e governo comemoram

Congresso e governo saíram cantando vitória ontem da reunião promovida pelo Supremo Tribunal Federal para destravar impasses relacionados às emendas parlamentares ao orçamento.

O Legislativo comemora a manutenção das obrigatoriedade de pagamento das emendas individuais e das transferências especiais (as “emendas pix”).

O Executivo avalia que

saiu ganhando ao limitar o valor total das emendas ao crescimento das despesas discricionárias, o valor que sobra para o próprio governo investir.

A medida impede a continuação do crescimento descontrolado das emendas. Mas, como ressaltou o presidente do Senado, Rodrigo Pacheco (PSD-MG), isso precisa ser sacramentado em uma emenda constitucional.

Regulamentação

A necessidade de definição prévia das emendas pix, a prioridade de destinação para obras acabadas e sua análise pelo Tribunal de Contas da União também deverão depender de alguma regulamentação legal. A Constituição não prevê essas condicionantes.

Critérios

Quem conhece o poder também alega que não vai ser simples definir critérios técnicos para a execução das emendas individuais. Em seu voto, o ministro Flávio Dino, do STF, falou em necessidade constitucional de “eficiência, transparência e rastreabilidade”



Pablo Valadares/Câmara dos Deputados

Emendas já somam R\$ 37,680 bilhões em 2024

Pulverização de verbas dificulta ação de fiscais

O problema, nas emendas individuais, é fiscalizar a aplicação de recursos pulverizados, e, em muitos casos, baixos para os padrões federais.

Segundo o Portal da Transparência, em 2024 já foram empenhados (reservados) R\$ 37,680 bilhões para a execução de 5.571 emendas, um valor médio de R\$ 6,7 milhões.

O Portal lista diversas emendas no valor de R\$ 1 milhão; muitas com finalidades genéricas, como desenvolvimento de projetos de esporte amador, incremento temporário ao custeio de assistência hospitalar e ambulatorial. Há também apoio a eventos como os Jogos Culturais em Oiapoque, no Amapá.

Censura à pipa

Extinta pela Constituição de 1988, a censura continuou a dar trabalho e a gerar situações ridículas até mesmo depois da ditadura. Em 1986, no governo do civil José Sarney, resolveu implicar com a marchinha “A pipa do vovô”, que tem Silvio Santos entre seus autores.

Liberada

Documentos que estão no Arquivo Nacional mostram que a censura chegou a vetar a execução da música em rádios e TVs, permitida apenas em recintos fechados: a letra foi considerada “de duplo sentido”. Depois de muitas trocas de papéis, a pipa foi liberada.

Problemas

Datada de 1971 e anexada a documentos do Serviço Nacional de Informações, carta de Silvio Santos para o então ministro das Comunicações, Higyno Cortes, mostra que o apresentador tinha problemas com a ditadura. O texto indica que o governo queria reduzir seu programa.

Nível

O apresentador discorda da ideia de suprimir ou de reduzir a duração de programas de auditório porque “seriam de nível pouco alto”. Cita a necessidade de se unificar o critério da censura e classifica de “excelso brasileiro” o ditador Emílio Garrastazu Médici.

CORREIO ECONÔMICO



Alta de máquinas e equipamentos foi o diferencial

Investimentos na indústria garantem avanço da economia

Sinal evidente de aumento da capacidade produtiva, o avanço de 3,3% dos investimentos no segundo trimestre do ano, ante o anterior (2T24/1T24), e de 7,3%, no comparativo anual (2T24/2T23) oferece perspectiva positiva com relação ao desempenho da economia nos próximos meses.

Segundo a coordenadora da pesquisa do Monitor do PIB, elaborada pelo Ins-

tituto Brasileiro de Economia da Fundação Getúlio Vargas (Ibre/FGV), Juliana Trece, a expansão do indicador no 2T24 decorre de uma base de referência 'reprimida', pois o investimento na indústria de máquinas e equipamentos permaneceu negativo na maior parte do ano passado, com destaque para o mês de novembro, quando recuou 5,9 pontos percentuais (p.p.).

Estatual compra

Outro fator lembrado por Considera foi a aquisição de uma plataforma de petróleo pela Petrobras, incluída no cálculo dos investimentos do setor. No agregado, o aumento de 16,3% das importações no 2T24 foi o maior resultado desde o trimestre fechado em outubro de 2021.

Dados positivos

Se considerado o acumulado deste ano, até julho, a indústria de transformação teve alta de 19,4% em suas importações, ante igual período de 2023, ao passo que a agropecuária recuou 9,1%, pelo mesmo comparativo. Mas ambos os setores são positivos no comparativo mensal.



Correios presta socorro bilionário ao fundo de pensão

Correios anuncia transferência de R\$ 7,6 bilhões ao Postalís

Como tentativa de cobrir o 'rombo' do plano de aposentadoria de seus ex-funcionários, os Correios firmou, nessa terça-feira (20), um contrato de confissão de dívida, no qual se compromete a transferir R\$ 7,6 bilhões ao fundo de pensão Postalís, cujo total déficit supera hoje R\$ 15 bilhões.

A outra metade do débito

terá de ser assumida por funcionários, aposentados e pensionistas da estatal, como manda a lei. Além de ter apurado um déficit de R\$ 800 milhões no primeiro trimestre (1T24) e de quase R\$ 600 milhões, no ano passado, os Correios desembolsa mensalmente, desde fevereiro, R\$ 33 milhões, para socorrer a Postalís.

Salto do déficit

Os problemas da estatal vêm se agravando desde a gestão de Dilma, quando o plano apurou resultado negativo de 7%, para uma meta atuarial que projetava ganhos de 118%. Dois anos depois, no fim de 2012, o déficit acumulado saltou de R\$ 985 milhões para R\$ 5,6 bilhões.

Engavetamento

Embora firmado em fevereiro de 2020, (gestão Bolsonaro), o acordo para equacionamento do rombo permaneceu 'engavetado', em razão dos inúmeros processos judiciais abertos pela Postalís, a fim de recuperar os valores perdidos pelo fundo de pensão.

Leilão hoje

Abrangendo cinco áreas, será realizado, nessa quarta-feira (21), o leilão do 1º bloco de arrendamentos portuários do ano, pela Agência Nacional de Transportes Aquaviários (ANTAQ), na B3 (BSA3), em São Paulo. O atraso do certame decorreu das enchentes no RS.

Certame online

De acordo com a autarquia, serão leiloados os terminais REC08, REC09 e REC10, no Porto de Recife (PE); o RIG10 que fica no Porto do Rio Grande (RS); e o RDJ06, no Porto do Rio de Janeiro (RJ). A transmissão será feita pelo canal da ANTAQ no YouTube, a partir das 14h.

Após 20 meses 'no negativo', indústria da construção reage

Altas da atividade e do número de empregados explicam resultado

Por Marcello Sigwalt

Após cumprir uma longa 'pausa' de 20 meses de resultados negativos, a indústria da construção retoma o viés positivo, mediante a recuperação da confiança do empresário industrial e das empresas no cenário econômico atual, que avançou em julho último.

Tal sinalização positiva decorre da estabilidade, tanto da atividade industrial, quanto do contingente de empregados, na passagem de junho a julho, conforme indicadores da Sondagem da Indústria da Construção, elaborada pela Confederação Nacional da Indústria (CNI), que mostram um avanço, de 49,9 pontos para 50,1 pontos, referente ao nível de atividade. A alta do índice é significativa, pois ela representa a ultrapassagem da linha divisória de 50 pontos, que separa contração de expansão. Embora aquém dessa margem, o índice do número de empregados subiu de 48,8 pontos para 49,8 pontos.



Agência de Notícias da Indústria

Expectativa positiva do empresariado do setor está concentrada no curto prazo

Na avaliação da economista da CNI, Paula Verlangiero, "tanto para o nível de atividade, quanto para o número de empregados o desempenho pode ser considerado positivo, visto que o usual para o período é que ocorram quedas do nível de atividade e do número de empregados".

Já os indicadores para os próximos meses recuaram, o que denota uma confiança e expectativas mais moderadas, haja vista que o índice de confiança do empresário da indústria da construção no curto prazo recuou de 51,8 pontos para 51,3 pontos.

Esse traço de moderação

também está presente no contraste entre a percepção dos empresários e das empresas para as condições atuais da economia, que cresceu de 45,5 pontos para 47,4 pontos, ao passo que as perspectivas para os próximos meses baixaram de 55 pontos para 53,3 pontos, pelo mesmo segmento.

CNI e Fiesp promovem economia circular

Selecionar boas práticas da indústria em economia circular (sistema de produção em que há o fluxo de recursos minimizar resíduos e contribuir para o desenvolvimento sustentável).

Este é o principal objetivo da chamada pública, lançada nessa semana, pela CNI (Confederação Nacional da Indústria), em parceria com a Fiesp (Federação das Indústrias do Estado de São Paulo), que contempla indústrias da América

Latina e Caribe que invistam em economia circular, com inscrições abertas até 15 de outubro. No formulário de inscrição, serão solicitados pequenos textos de introdução, objetivos e resultados obtidos.

A iniciativa destaca os seguintes temas: design circular; implementação de novos modelos de negócios; simbiose industrial; tecnologias inovadoras para economia circular; eficiência energética;

prolongamento da vida útil do produto; eficiência no uso de recursos; eficiência no uso de utilidades e recuperação de valor de recursos.

Para o superintendente de Meio Ambiente e Sustentabilidade da CNI, Davi Bomtempo, "precisamos ir além da noção comum de que economia circular é sinônimo de reciclagem e fortalecer os conceitos de que se trata de um novo modelo econômico".

Apesar de o termo 'economia circular' continue pouco familiar para 38% das empresas, suas práticas vêm sendo aplicadas de forma ampla: 91% das indústrias brasileiras buscam otimizar processos de produção, como reutilizar materiais (59%) e melhorar a eficiência visando a ganhos ambientais (55%). Este estudo, visa 'mapear' as práticas de economia circular na indústria nacional. (M.S.)

BC admite que o viés da Selic é de alta

Por Marcello Sigwalt

Para bom entendedor, meia palavra basta. A máxima proverbial espelha a mensagem subliminar emitida pelo presidente do Banco Central (BC), Roberto Campos Neto: "Se precisar subir juros, vamos subir", proclamou o dirigente, a poucos meses de deixar o comando da autoridade monetária, como prévia do viés altista da Selic (taxa básica de juros), a ser adotado pelo Comitê de Política Monetária (Copom), em sua próxima reunião, em setembro próximo.

Ao ecoar declaração anterior de seu virtual substituto no posto – o diretor de Política Monetária do BC, Gabriel Galípolo, de que o aumento da taxa básica 'está na mesa', face ao avanço dos indicadores econômicos – Campos Neto reiterou a prioridade da autarquia, no sentido de 'perseguir' a meta



Agência Brasil

Dirigente admite preocupação com inflação de serviços

de inflação, acrescentando que tal missão deve continuar "estando [ele] à frente ou não da instituição".

Para não 'carimbar' a provável e iminente alta da Selic, o banqueiro central acentuou que, mesmo que a situação externa tenha melhorado, há

disparidade entre a previsão de alta da taxa básica pelo mercado, em contraste com a expectativa contrária, por parte dos economistas.

Apostas à parte, do ponto de vista macroeconômico, o presidente do BC admite a correlação entre os indicadores

de emprego e a resiliência da inflação de serviços, esta última, apontada como o vilão que alimenta a alta do índice oficial de inflação (IPCA), cuja variação em 12 meses já 'encosta' no teto da meta de 4,5%, estabelecido pelo Conselho Monetário Nacional (CMN).

"Tentamos fazer um link entre desemprego e o que isso significa em termos de inflação de serviços. Acharmos que tem uma correlação na ponta, mas não é uma coisa que está verificada, que a gente possa, de fato, dizer: isso vai gerar uma trajetória diferente da inflação", avaliou Campos Neto, ao participar de fórum promovido pelo BTG Pactual.

O dirigente central ressaltou a necessidade de a instituição 'reforçar a mensagem', de que "suas decisões são técnicas e de que a meta sempre será perseguida", o que permitiu 'derrubar' o prêmio de risco.

Bolsa bate novo recorde, mas dólar sobe

Batendo o segundo recorde seguido, o Ibovespa encerrou a sessão dessa terça-feira (20) superando a marca dos 136 mil pontos, com alta de 0,23%, aos 136.087,41, acima, portanto, dos 135.777,98 pontos da véspera.

A recorrente melhora acionária, porém, não evitou que o dólar valorizasse 1,35% ante o real, fechando os negócios cotado a R\$ 5,48, alta 'alimentada' pela aversão ao risco de

investidores, pela expectativa crescente do mercado no que se refere às taxas de juros ianques pelo Federal Reserve (Fed) – o bc dos EUA – conforme avaliação do planejador financeiro e sócio da Matriz Capital, Felipe Castro.

"Na contramão da desvalorização observada nos últimos dias, o dólar voltou a ganhar força hoje, resultado da aversão ao risco por parte dos investidores, que aguardam o que o

Fed tem a dizer a respeito das perspectivas para as taxas de juros nos EUA", disse Castro.

No front externo, as bolsas estadunidenses igualmente recuaram, mesmo que de forma moderada, o que caracterizaria um processo de correção, após altas consecutivas. Tal comportamento também refletiria a preocupação do Fed com relação ao mercado de trabalho dos EUA.

De toda sorte, as declara-

ções do presidente do Banco Central (BC), Roberto Campos Neto, no sentido de que estaria ocorrendo uma 'melhoria' no cenário externo, ante à expectativa de redução dos juros ianques pelo Fed, é uma tendência que se acentuou nas últimas sete semanas.

A eventual alta dos juros nos EUA prejudicaria a liquidez global, sobretudo economias emergentes, como a do Brasil. (M.S.)

Rock in Rio terá esquema de mobilidade

MetrôRio irá operar 24h e o BRT oferecerá transporte direto para a Cidade do Rock

Falta pouco menos de um mês para os fãs do Rock in Rio viverem dias mágicos na Cidade do Rock. Para que o público viva ao máximo as 500 horas de entretenimento no festival, o RiR contará com um sólido esquema de mobilidade para proporcionar mais conforto e conveniência aos fãs. Durante o festival, o MetrôRio funcionará 24h para embarque durante a madrugada na estação Jardim Oceânico, com destino a todas as estações das linhas 1, 2 e 4. O serviço do BRT “Expresso Rock in Rio” terá pontos de embarque nos terminais do Jardim Oceânico, Alvorada e Paulo da Portela, e levará os fãs diretamente para o Terminal Centro Olímpico, o ponto mais próximo à Cidade do Rock. O transporte Primeira Classe, sucesso nas edições

passadas do festival, oferece um serviço completo ao contemplar diversos pontos de embarque na cidade do Rio e ampliar o serviço para atender os fãs do festival de outras cidades, contemplando até os estados de São Paulo e Minas Gerais.

Vale lembrar que as ruas do entorno da Cidade do Rock estarão com o trânsito bloqueado. Somente os moradores com o cadastramento aprovado pela Prefeitura do Rio poderão ter acesso às ruas interditadas durante a realização do festival. Os bloqueios serão feitos com uma tecnologia com Câmeras OCR (de reconhecimento de placas) e que poderão acessar apenas os veículos de moradores e veículos cadastrados.

MetrôRio 24h

Para facilitar a ida e o retorno do público durante os dias

de festival, o MetrôRio funcionará com esquema especial. A estação Jardim Oceânico/Barra da Tijuca, terminal de integração com o Serviço Especial BRT Rock in Rio, ficará aberta 24 horas para embarque. As demais estações do sistema funcionarão em seu horário normal para embarque e, durante a madrugada, seguirão abertas, mas somente para desembarque.

O MetrôRio recomenda a compra antecipada dos bilhetes da concessionária, que custa R\$ 7,50 por trecho.

Vale destacar que o público deverá ter saldo compatível com as viagens de metrô, BRT e outros modos separadamente, pois as tarifas são distintas do valor cobrado para o serviço do BRT “Expresso Rock in Rio”, o qual fará o transporte direto até a Cidade do Rock.



Neste ano, público terá a opção do ‘Expresso Rock in Rio’, sistema BRT levará até o festival

“Expresso Rock in Rio”

Neste ano, o Rock in Rio facilitará ainda mais a vida dos fãs com o lançamento do Serviço BRT “Expresso Rock in Rio”, que amplia as opções de transporte para quem quer aproveitar o festival ao máximo. Utilizando a faixa exclusiva do BRT, o serviço oferecerá viagens diretas e expressas para o Terminal Centro Olímpico. As partidas serão dos terminais Jardim Oceânico e Alvorada, sem paradas ao longo do trajeto, e do terminal Paulo da Portela, com paradas nas estações Praça Seca, Tanque e Taquara, garantindo uma chegada

rápida e tranquila ao festival, tanto na ida quanto na volta.

Para utilizar o serviço BRT “Expresso Rock in Rio”, os fãs terão à disposição duas formas de aquisição de bilhetes: por meio do Rio Card, que segue o sistema tradicional de aquisição de cartões em máquinas de autoatendimento, ou pelo “Jáé”, o novo sistema de bilhetagem da Prefeitura que permite a compra de passagens diretamente pelo site e aplicativo, facilitando ainda mais o acesso ao transporte. No site oficial do festival, os fãs também vão encontrar os links para realizar as compras das passagens. A tarifa para o serviço do BRT “Expresso Rock in Rio”

custa R\$ 23 (ida e volta) e estará em operação das 11h até as 5h do dia seguinte, atendendo à demanda do público em todos os horários do evento.

Além disso, para garantir a segurança e a organização durante o retorno, todos os usuários do serviço do BRT “Expresso Rock in Rio” receberão a pulseira na chegada ao Terminal Centro Olímpico que deve ser apresentada no fim do festival, ao embarcar no transporte de volta. Essa medida visa a facilitar o controle e proporcionar uma experiência mais tranquila e segura para todos que optarem por essa modalidade de transporte.

Começam os ensaios do novo musical do festival

A Cidade do Rock começa a pulsar com uma nova energia com o início dos ensaios do musical “Sonhos, Lama e Rock and Roll”. Em um ano que marca quatro décadas de história e inovação, o Rock in Rio está se preparando para emocionar o público com um espetáculo que trará os bastidores do maior festival de música do mundo. A obra mergulha na trajetória visionária de Roberto Medina, desde a concepção até o sucesso global do festival, destacando o poder dos sonhos e da persistência. Com 40 minutos de emoção em quatro apresentações diárias durante os sete dias de evento, “Sonhos, Lama e Rock and Roll” é mais do que um musical, é uma celebração da coragem de perseguir sonhos aparentemente impossíveis.

Caberá a Rodrigo Pandolfo, mais conhecido por seu papel como Juliano em “Minha Mãe é uma Peça”, interpretar Roberto Medina, o icônico criador do Rock in Rio que transformou a cena musical brasileira e colocou o país na rota das turnês internacionais. “É uma baita honra homenagear Roberto Medina, simplesmente um dos maiores nomes da indústria musical e do entretenimento de todo planeta. Para mim, já está sendo histórico.”, conta Pandolfo. Malu Rodrigues, Beto Sargentelli, Bel Kutner, André Dias, Gottsha, Guilherme Logullo de mais de 40 atores, bailarinos, músicos e cantores completam a produção.

O espetáculo tem criação de Roberto Medina, direção musical e trilha sonora assinada por Zé Ricardo, texto e direção geral de Charles Möeller, concepção Möeller & Botelho e realização Rock in Rio.

Com coreografias dinâmicas assinadas por Mariana Barros e uma banda vibrante ao lado do palco, o musical está tomando forma — serão 180 horas de ensaio — e vai proporcionar uma experiência musical singular.

“Não querem que o trabalhador seja livre. Não querem que o povo seja independente.”

Getúlio Vargas



O LEGADO DE VARGAS

O ESTADISTA QUE PLANTOU AS RAÍZES DO DESENVOLVIMENTO E DA SOBERANIA NACIONAL

Ato pelos 70 anos da morte de Getúlio Vargas

Sexta-feira, 23 de agosto, às 16h

Associação Brasileira de Imprensa - ABI
Rua Araújo Porto Alegre, 71, Auditório do 9º andar
Rio de Janeiro-RJ
www.abi.org.br

APOIO

Correio da Manhã



CORREIO NACIONAL



Reprodução

Há risco potencial de incêndios florestais

Inmet: riscos da baixa umidade na região central

O Instituto Nacional de Meteorologia (Inmet) divulgou alertas sobre os riscos causados pela baixa umidade em diversas partes do país, com maior intensidade no Centro-Oeste e parte do Sudeste, onde a umidade relativa do ar poderá ficar abaixo de 12%.

A situação mais preocupante, com alerta de “grande perigo”, abrange a região central do país, incluindo o oeste de Minas Gerais e o noroeste de São Paulo.

De acordo com o aviso

do Inmet, com umidade entre 12% e 20% há risco potencial de incêndios florestais e de problemas de saúde, em especial doenças pulmonares, dores de cabeça, ressecamento da pele e desconforto nos olhos, boca e nariz.

As áreas mais afetadas são Distrito Federal, Goiás, Mato Grosso, Mato Grosso do Sul, bem como áreas do Sudeste como São José do Rio Preto, Ribeirão Preto e Araçatuba, em São Paulo; Triângulo Mineiro e Alto Paranaíba, em Minas Gerais.

Fumaça de queimadas

Além da baixa umidade, com a intensificação da temporada de incêndios na Amazônia e no Pantanal, em decorrência da mudança do clima, cidades de dez estados registraram episódios de fumaça e diminuição na qualidade do ar.

Imagens obtidas pelo Centro de Previsão do

Tempo e Estudos Climáticos mostram a concentração do monóxido de carbono sobre uma faixa que se estende do Norte do Brasil até as regiões Sul e Sudeste, passando sobre o Peru, Bolívia e Paraguai. Na última semana, o Unicef fez um alerta sobre os cuidados necessários para a saúde nesses casos.

Comunicado do MMA

De acordo com o comunicado que foi divulgado pelo Ministério do Meio Ambiente e Mudança do Clima (MMA), o fogo na Amazônia estava concentrado principalmente no sul do Amazonas e nos arredores da Rodovia Transamazônica (BR-230).

“Amazonas e Pará concentram, juntos, mais da

metade (51,6%) dos focos de incêndio registrados no bioma de 1º de janeiro a 18 de agosto de 2024, de acordo com os dados do Instituto Nacional de Pesquisas Espaciais (Inpe). Desde 1º de julho, 67,2% dos focos registrados estão nos dois estados”, informou o ministério através de nota.

Cigarros eletrônicos

A Fundação Oswaldo Cruz (Fiocruz) enviou carta ao Senado Federal em que relata preocupação caso os dispositivos eletrônicos para fumar (DEF), conhecidos como cigarros eletrônicos ou vapes, sejam liberados no país. Previsto para ser votado nesta terça no Congresso Nacional, o Projeto de Lei (PL) 5008,

que trata do tema, foi retirado da pauta do dia.

No documento, escrito pelo Centro de Estudos sobre Tabaco e Saúde [Cetab/Ensp/Fiocruz], a instituição diz concordar com a Resolução RDC 855/2024 da Anvisa, que proíbe a comercialização, fabricação, importação e publicidade dos DEF.

Alerta da OMS de 2023

A Fiocruz diz também estar em consonância com as diretrizes da Organização Mundial da Saúde, do INCA e de entidades da sociedade civil como a Associação Médica Brasileira e a ACT Promoção da Saúde, que indicam os riscos de uso dos DEF.

Um dos destaques ci-

tados no documento é o alerta da OMS de 2023, que fala sobre os efeitos adversos dos cigarros eletrônicos. A OMS ressaltou danos respiratórios, cardiovasculares e potenciais efeitos neurotóxicos, e uma preocupação com o impacto a longo prazo desses dispositivos.

Reajuste de 27% aprovado

Em assembleia com mais de 2,8 mil participantes, servidores das agências reguladoras aprovaram, nesta terça-feira (20), a proposta de reajuste feita pelo governo federal à categoria. A informação foi divulgada pelo Sindicato Nacional dos Servidores das Agências Nacionais

de Regulação (Sinagências), que representa os funcionários de 11 órgãos. Com o aceite da proposta, a expectativa é que o acordo seja assinado formalmente nesta quarta-feira, no Ministério da Gestão e Inovação em Serviços Públicos (MGI), em Brasília.

Vacina contra Mpox é prioridade da Rede Vírus

Pesquisa está na fase de estudo para o aumento da produção

Desde a primeira emergência global por mpox, há 2 anos, o Centro de Tecnologia de Vacinas da Universidade Federal de Minas Gerais (UFMG) desenvolve um imunizante brasileiro capaz de prevenir a infecção. Em nota, o Ministério da Ciência, Tecnologia e Inovação (MCTI) informou que a iniciativa é uma das prioridades da Rede Vírus, comitê de especialistas em virologia criado para o desenvolvimento de diagnósticos, tratamentos, vacinas e produção de conteúdo sobre vírus emergentes no Brasil.

No dia 14, o diretor-geral da Organização Mundial da Saúde (OMS), Tedros Adhanom, declarou emergência em saúde pública de importância internacional em razão do aumento de casos e do surgimento de uma nova variante no continente africano. Dados do Ministério da Saúde indicam que, este ano, 709 casos da doença foram identificados no Brasil, sendo que nenhum, até o momento, provocado pela nova variante.

De acordo com o MCTI, em 2022 o Instituto Nacional de Saúde dos Estados Unidos doou para a UFMG material conhecido como semente do



Reprodução

O MCTI informou que a iniciativa é uma das prioridades da Rede Vírus

vírus da mpox, uma espécie de ponto de partida para o desenvolvimento do insumo farmacêutico ativo (IFA), matéria-prima utilizada na produção do imunizante.

“No momento, a pesquisa está na fase de estudo para o aumento da produção, verificando a obtenção de matéria-prima para atender a demanda em grande escala”, informou o ministério.

A dose brasileira, segundo a

pastilha, é composta por um vírus semelhante ao da mpox, atenuado através de passagens em um hospedeiro diferente, até que perdesse completamente a capacidade de se multiplicar em hospedeiros mamíferos, como o ser humano.

De acordo com a OMS, existem, atualmente, duas vacinas disponíveis contra a mpox. Uma delas, a Jynneos, produzida pela farmacêutica dinamarquesa Bavarian Nordic,

também é composta pelo vírus atenuado e é recomendada para adultos, incluindo gestantes, lactantes e pessoas com HIV.

O segundo imunizante é o ACAM 2000, fabricado pela farmacêutica norte-americana Emergent BioSolutions, mas com diversas contra indicações, além de mais efeitos colaterais, já que é composta pelo vírus ativo, “se tornando assim, menos segura”, conforme avaliação do próprio MCTI.

Rede elétrica: campanha preventiva

A Associação Brasileira de Distribuidores de Energia Elétrica (Abradee) está lançando este mês mais uma campanha nacional de segurança para a prevenção de acidentes com a rede elétrica. Em 2023, esses acidentes atingiram 16,9% dos registros de furto de energia, o maior índice desde 2008.

Os conhecidos “gatos” provocaram 41 acidentes no ano passado, com a morte de 25 pessoas. Outro dado preocupante relativo a 2023 diz respeito ao furto de condutor ou equipamento que, ao longo do ano, registrou 35 incidentes, resultando em 21 mortes.

O presidente da Abradee, Marcos Madureira, disse que em termos de comparação, o furto de energia hoje no Brasil representaria, “se fôssemos fazer uma usina hidrelétrica para abastecer o furto de energia, a segunda no Brasil, só seria menor que Itaipu. É como se você tivesse duas usinas de Santo



Reprodução

“Gatos” provocaram 41 acidentes em 2023, com 25 mortes

Antônio, que está localizada no Rio Madeira, a quarta usina do país só para atender esse furto de energia”, explicou.

Madureira afirmou que o primeiro impacto é o aumento da conta de luz para os demais brasileiros e também um risco maior de acidentes nos estados. Além disso, “quando você não tem controle da carga que está sendo distribuída, as pessoas

vão ligando aparelhos elétricos nessa carga furtada e provocam danos ao sistema. Você não tem controle sobre essa energia que está sendo utilizada e termina prejudicando o atendimento aos demais consumidores”, acrescentou.

O presidente da Abradee disse ainda que o furto de energia elétrica no país está relacionado diretamente com

o número de acidentes. Se a gente olhar hoje, por exemplo, o que são acidentes fatais em função de furtos de energia e de cabos elétricos, eles hoje representam o segundo maior elemento de morte. “Essa campanha que estamos lançando em agosto, em nível nacional de segurança, para a prevenção de acidentes com a rede elétrica, tem a finalidade de conscientizar a população sobre o risco do furto de energia. A população tem de estar atenta a isso e indicar para as autoridades um eventual furto de energia, para que se possa ter uma ação adequada a fim de evitar esse tipo de crime”, observou Madureira.

Os estados do Amazonas, Amapá, Rio de Janeiro, Pará e de Rondônia lideram os índices de furto de energia, com a Região Norte concentrando 46,2% das perdas. Esse montante seria suficiente para abastecer 14 estados brasileiros, entre eles o Amapá, Acre e Roraima.

STF

Isenção de ICMS em automóveis para PCDs

O Plenário do Supremo Tribunal Federal manteve a validade de norma do Estado do Espírito Santo que prevê a isenção do ICMS na compra de automóveis de fabricação nacional por pessoas com deficiência física, visual e mental severa ou profunda. A decisão unânime foi tomada na sessão virtual finalizada em 16/8, no julgamento da ADI 3495.

Autor da ação, o governo do estado alegava que a matéria não poderia ter sido tratada por meio da Lei Complementar estadual 298/2004 pois a proposição de leis que comprometam a execução de diretrizes orçamentárias deve ser do chefe do Poder Executivo.

STJ

Arte no Tribunal exhibe “Morango de Seda”

A 31ª edição de Arte no Tribunal apresenta mais uma imagem que compõe o acervo artístico do Superior Tribunal de Justiça (STJ). A obra Morango de Seda, de autoria da artista Val Costa, está localizada na Assessoria de Cerimonial e Eventos. Com impressão de uma fotografia em fine art – pigmento mineral sobre papel Baryta –, a obra possui moldura de madeira na cor preta e vidro cristal, com dimensões de 50 cm x 50 cm.

A obra integrou a exposição Perto de nós, o cerrado pela fotografia botânica de Val Costa, que aconteceu no Espaço Cultural STJ em maio e junho do ano passado.

TSE

Aplicativo Pardal recebe mais de 4 mil denúncias

No primeiro fim de semana de campanha de candidatas e candidatos das Eleições Municipais deste ano, o aplicativo Pardal 2024, desenvolvido pela Justiça Eleitoral, recebeu 4.396 denúncias até as 18h desta segunda-feira (19), vindas principalmente dos estados de São Paulo (695), de Minas Gerais (514) e do Rio Grande do Sul (422). A propaganda eleitoral das Eleições 2024 para os cargos de prefeito e vereador começou na sexta-feira (16).

Até o momento, a maior parte das denúncias trata de propaganda eleitoral irregular envolvendo candidatas e candidatos ao cargo de vereador: 2.196.

TCU

Conselhos de fiscalização mais transparentes

O Tribunal de Contas da União analisou, sob a relatoria do ministro Jhonatan de Jesus, auditoria de conformidade realizada com o objetivo de avaliar a aderência dos Conselhos de Fiscalização Profissional às normas de transparência das informações exigidas pela Lei de Acesso à Informação.

Ao todo foram avaliados 29 sistemas profissionais e seus 556 CFP. Todos eles foram contactados para responder questionário com perguntas sobre transparência e situação econômico-financeira. Apenas dois não se manifestaram, totalizando 554 respostas recebidas, correspondente a 99,6% do universo fiscalizado.

CORREIO CENTRO-OESTE



Palestras e bate-papos sobre literatura no evento

Literatura no Festival de Inverno de Bonito

O 23º Festival de Inverno de Bonito (FIB) contará com a participação da Academia Sul-Mato-Grossense de Letras (ASL), promovendo uma série de palestras e bate-papos. O evento ocorrerá nos dias 22, 23 e 25 de agosto, no Lounge da Literatura, localizado na Praça da Liberdade. As atividades serão mediadas pelo escritor Rodrigo Teixeira.

A programação inclui três palestras. Rubenio Marcelo abre o ciclo na quinta-feira (22), às 16h, com "Poesia e caminhos

da palavra". Na sexta-feira (23), também às 16h, Pedro Chaves apresentará "Uniderp: Sonhos e desafios na construção de um legado educacional na região do Pantanal". Henrique de Medeiros encerra o ciclo no domingo (25), às 16h, com a palestra "Os nadas em busca dos tudos da poesia".

Durante o festival, a ASL destacará sua importância para a literatura sul-mato-grossense, especialmente após a comemoração de seu cinquentenário.

Resgate

Um tamanduá-mirim com patas queimadas foi resgatado em Poconé (MT) pelo Corpo de Bombeiros na segunda (19). O animal, encontrado por um morador no domingo (18), recebeu primeiros socorros da Secretaria de Meio Ambiente e foi encaminhado à clínica da UFMT em Cuiabá para tratamento.

Seca

O Inmet emitiu alerta vermelho para o DF devido à umidade abaixo de 12%, com riscos de incêndios e problemas de saúde. A umidade ideal é acima de 60%, conforme a OMS.

Além do alerta vermelho, há também alertas laranja e amarelo para diferentes níveis de umidade e riscos.

5G em Goiás

O 5G chegou a Águas Lindas, Cidade Ocidental, Valparaíso e Cidade de Goiás, ampliando a cobertura em Goiás para 12 cidades e alcançando metade da população do estado. Com velocidades de até 1 Gbps, a nova tecnologia melhora a conectividade e impulsiona o desenvolvimento econômico.

Apreensão

O Comando de Operações de Divisas (COD) fez a maior apreensão de maconha do ano em Goiás, confiscando quase três toneladas na madrugada de terça (20) em Aparecida de Goiânia. Dois homens foram presos pelo transporte da droga. A operação marca um importante avanço no combate ao tráfico de drogas.

Saúde

A Casa da Saúde de Campo Grande (MS) esteve fechada na segunda (19) e terça-feira (20) devido à mudança para um novo endereço. A unidade, que oferece medicamentos essenciais pelo SUS, reabre nesta quarta-feira (21) na rua Dom Aquino, 1.789, com atendimento das 7h às 16h.

Inscrições

A partir da terça-feira (20), os centros olímpicos e paralímpicos do DF começaram as inscrições para 16.557 vagas em 32 modalidades esportivas, incluindo capoterapia. O cadastro é feito pelo Sis-cop ou presencialmente nos COPs, com prazo até 20 de setembro.

Homenagem

Em homenagem ao centenário de Ueze Elias Zahran, um grande evento gratuito será realizado no Sesi Papa, em Cuiabá (MT), no domingo (25), às 16h30.

A festa contará com shows de Michel Teló, Henrique e Diego, além da Orquestra do Sesi, trio Pescuma, Henrique e Claudinho, e Akane Iizuka.

Curso

Na próxima sexta (23), a Secretaria de Cidadania lança o curso gratuito "Saúde Mental do Jovem Sul-mato-grossense". Destinado a lideranças e profissionais da juventude, o evento marca o início de um curso de 180 horas da Fiocruz/MS. O webinar visa fortalecer a rede de apoio à saúde mental juvenil.

Operação

A Polícia Federal deflagrou, na terça (20), uma operação contra o tráfico de mulheres de Goiás e outros estados para a Europa. As vítimas eram enganadas com falsas promessas de emprego e forçadas à prostituição. Foram cumpridos mandados de busca e prisão em MT, MG e RJ.

Monitoramento

O governo federal criou uma sala de situação para monitorar a segurança no Território Indígena Panamara-1 Lagoa Rica (MS). A Portaria nº 746, publicada no DOU, é válida por 60 dias e pode ser prorrogada. A sala será coordenada pela Senasp e contará com a participação da PF e PRF.

Oposição discutirá Plano Urbanístico de Brasília

Encontro na sede do PT define posição sobre eventual ação

Paulo H. Carvalho/Agência Brasília



Para o PT, PPCUB ainda põe Brasília em perigo

Por Mayariene Castro

Nesta quarta-feira (21), será realizada uma reunião sobre o processo para judicialização do Plano de Preservação do Conjunto Urbanístico de Brasília (PPCUB), promovido pela oposição do governo. O PPCUB foi sancionado na última semana pelo governador do Distrito Federal, Ibaneis Rocha

(MDB), que provocou polêmica após a divulgação de vetos sobre o texto original aprovado na Câmara Legislativa do Distrito Federal (CLDF) em junho.

Em documento apresentado pelo deputado distrital Gabriel Magno (PT), ele afirma que mesmo com os vetos feitos pelo governador, o plano ainda representa perigo à preservação da arquitetura de Brasília.

O parlamentar apresentou um estudo sobre o PPCUB ao Executivo do PT para ser debatido em reunião com os demais partidos que fazem oposição ao governo do DF.

"O ano de 2024 tem sido um ano crucial para a defesa de nossa Brasília, sobretudo por causa do Plano de Preservação do Conjunto Urbanístico de Brasília, o PPCUB, que aca-

ba de ser sancionado. Depois da reação da sociedade civil e dos deputados de oposição ao atual governo, o governador vetou vários dispositivos que colocavam em risco a integridade de nosso Patrimônio Mundial. Apesar desses pequenos avanços, persistiram na Lei Complementar problemas graves, que devem ser debatidos", relata.

União

Além dos comentários realizados pela equipe de análise proposta por Gabriel Magno, o documento inclui um anexo com 38 recomendações constantes do Relatório da Missão da Unesco de 2012, e a portaria do Instituto do Patrimônio Histórico e Artístico Nacional (Iphan). Ao Correio da Manhã, o Instituto informa suas avaliações sobre o PPCUB.

"O Iphan reconhece a importância de um plano de preservação amplo, que respeite as características essenciais da cidade e aponte para o futuro de Brasília. E seu corpo técnico nunca se furtou em contribuir para o debate. Sempre reiterando (...) evitar ameaças ao tombamento de Brasília", diz o instituto.

Bruno Rezende



Convênio visa combater incêndios e proteger fauna

Estados se unem a favor do Pantanal

Os governos de Mato Grosso e Mato Grosso do Sul formalizaram um acordo de cooperação para a preservação do Pantanal nesta terça-feira (20). O acordo tem vigência de cinco anos e foca no desenvolvimento de um plano integrado para prevenir, preparar e responder a incêndios florestais, além de monitorar a fauna local.

O acordo também estabelece uma legislação comum sobre o uso de recursos naturais e incentiva a produção sustentável e o turismo na região. O termo

de cooperação foi assinado pelo governador Eduardo Riedel e outros representantes de Mato Grosso do Sul, e pelo governador Mauro Mendes e seus secretários de Mato Grosso.

Durante o 1º Seminário Técnico-Científico sobre desmatamento e queimadas no Pantanal, realizado em abril, a ministra do Meio Ambiente, Marina Silva, apoiou as iniciativas. Riedel destacou a importância da colaboração entre os estados para enfrentar os desafios ambientais.

GOIÁS

Procon revela variação em preços de ventiladores

Em Goiás, a pesquisa do Procon de 5 a 9 de agosto revelou variação de até 65,65% nos preços de ventiladores, com o Mondial 40cm variando de R\$ 179,90 a R\$ 298. O estudo, que cobriu 17 lojas em Goiânia, também encontrou diferenças significativas em climatizadores e ares-condicionados. O climatizador Britânia 4L teve variação de 48%, de R\$ 389 a R\$ 577, e o ar-condicionado Gree Split G 9.000 Btus variou 36,60%, de R\$ 2.049 a R\$ 2.799. Umidificadores, como o Mondial 2,2L, tiveram variação de 22%, de R\$ 132 a R\$ 159,90. A pesquisa completa está disponível no site do Procon Goiás.

MATO GROSSO

Estado tem a segunda menor taxa de desemprego

No segundo trimestre de 2024, Mato Grosso registrou a segunda menor taxa de desemprego do país, com 3,3%, ficando atrás apenas de Santa Catarina, que tem 3,2%. A Pesquisa Nacional por Amostra de Domicílios (PNAD), divulgada em 17 de agosto, mostra que 67,7% dos mato-grossenses estão empregados, com 222 mil no setor público, 805 mil na iniciativa privada com carteira assinada e 645 mil no setor informal. Em contraste, as maiores taxas de desemprego foram em Pernambuco (11,5%), Bahia (11,1%) e Distrito Federal (9,7%). A taxa nacional de desemprego caiu para 6,9%, o menor nível desde 2014.

M. GROSSO DO SUL

Estado investe R\$ 211 milhões em saneamento

Em 2024, Mato Grosso do Sul investirá mais de R\$ 211 milhões em saneamento básico, visando a universalização dos serviços.

Sob a gestão do governador Eduardo Riedel, a Sanesul alocará R\$ 211.782.230,31 para ampliação e modernização de estações de tratamento de água, expansão de redes, perfuração de poços artesianos e construção de reservatórios.

Essas obras são essenciais para garantir o tratamento adequado da água e melhorar sua qualidade. Até junho, foram realizadas 664.461 ligações de água, beneficiando 1,5 milhão de pessoas no estado, segundo dados da Sanesul.

DISTRITO FEDERAL

Deputado propõe câmeras em escolas

O deputado Roosevelt (PL) apresentou o Projeto de Lei nº 1211/2024 na Câmara Legislativa do DF, que propõe a instalação obrigatória de câmeras de vídeo em escolas públicas e privadas. O objetivo é aumentar a segurança escolar, prevenindo e registrando casos de violência, abuso e bullying. As câmeras devem ser colocadas em áreas estratégicas, exceto em banheiros e vestiários, com imagens armazenadas digitalmente e acessíveis apenas a profissionais autorizados. O monitoramento também permitirá a transmissão para órgãos de segurança pública e visa proporcionar mais segurança para alunos e confiança para os pais.

CORREIO NORTE

Divulgação/Sesc - RR

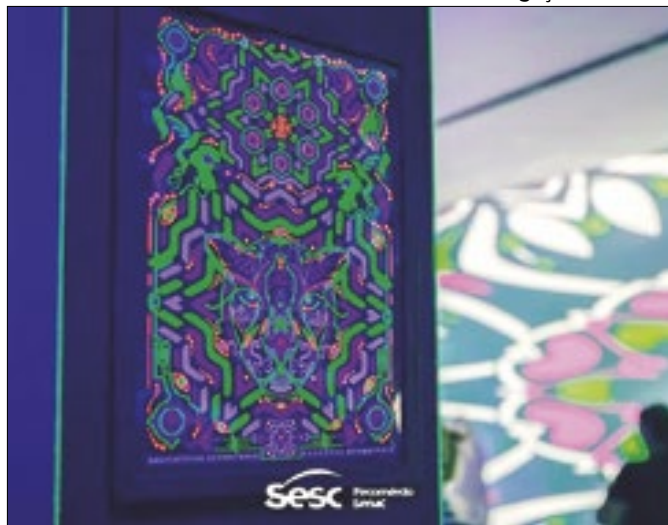

Evento apresenta obras de Yrany

Exposição "Amazônia Transcender" no Sesc-RR

O Serviço Social do Comércio em Roraima (Sesc-RR) inaugurou a exposição "Amazônia Transcender" na galeria Franco Melchiorri, localizada no Sesc Mecejana. A mostra, que ficará aberta até 15 de novembro, tem entrada gratuita e exibe obras do artista Yrany. A exposição destaca a fauna, flora e as cosmologias da Amazônia por meio de formas geométricas que se transformam visualmente. A exposição oferece uma experiência sensorial e

imersiva, permitindo aos visitantes interagir com as obras e explorar novas visualidades da região amazônica. Yrany descreve o objetivo da exposição como uma oportunidade para criar uma nova percepção das riquezas e interações entre o homem, o ancestral e a natureza. A visitação é possível de segunda a sexta-feira, das 8h às 12h e das 13h às 18h. Grupos, como escolas e universidades, devem agendar previamente pelo telefone (95) 99145-1096.

Seca

Na fronteira com o Peru, a seca extrema nos rios Acre e Iaco permite atravessar a pé em Assis Brasil, que declarou emergência. Mais de 4 mil moradores sofrem com a seca, e vídeos mostram o leito dos rios quase seco, dificultando a navegação e revelando o assoreamento severo.

Denúncia

No primeiro fim de semana da campanha eleitoral, o aplicativo Pardal 2024 recebeu 4.396 denúncias, com destaque para São Paulo (695), Minas Gerais (514) e Rio Grande do Sul (422). Rondônia registrou 91 denúncias. A propaganda eleitoral para prefeitos e vereadores começou na sexta-feira (16).

Edital

O edital "Mãe Dulce" do governo do Amapá seleciona 31 projetos voltados para povos de terreiro, com inscrições até 16 de setembro. Serão escolhidos 15 projetos para regularização de casas de terreiro, 11 para exposições afro-religiosas e 5 para manutenção e revitalização dos espaços.

Vestibular

A UFT abriu inscrições para o vestibular 2024, oferecendo 718 vagas em 37 cursos com início em 2025. As inscrições vão até 19 de setembro pelo site da Copese. As provas serão em 17 de novembro, em Araguaína, Arraias, Gurupi, Miracema, Palmas e Porto Nacional, todas em Tocantins.

Queimadas

Em agosto, o Corpo de Bombeiros de Cruzeiro do Sul (AC) registrou 180 ocorrências de queimadas, incluindo 20 atendidas em 24 horas no último fim de semana. A maioria dos casos é em áreas florestais, com algumas ocorrências de queima de lixo.

Campanha

Em 2024, o Ligue 180 registrou aumento de 10,8% nas denúncias em Roraima, totalizando 123 até julho. No Brasil, foram 84,3 mil denúncias, alta de 33,5%. A campanha "Feminicídio Zero" celebra os 18 anos da Lei Maria da Penha, destacando o Ligue 180 como essencial no combate à violência contra a mulher.

Inscrições

A Escola de Governança Pública do Pará (EGPA) está com inscrições abertas para cursos presenciais de setembro. As formações rápidas, de até 20h, são voltadas para servidores públicos estaduais e municipais com Termo de Cooperação. Inscrições pelo Portal do Aluno ou e-mail egpa.inscricao@gmail.com.

Resgate

A Polícia Civil do Amazonas resgatou um bebê de 20 dias vítima de tráfico de pessoas em operação na terça-feira (20). A mãe entregou o bebê para quitar uma dívida com traficantes. Duas mulheres foram presas. A ação envolveu cinco mandados de prisão e busca e contou com apoio da Core-AM.

Pavimentação

O município Floresta do Araguaia (PA) receberá pavimentação asfáltica na quarta etapa do programa "Asfalto Por Todo o Pará". Em 2024, o programa já beneficiou 52 municípios com 247 km de asfalto. As obras em Floresta incluirão asfalto, drenagem, calçadas e sinalização.

Violência

No Acre, o Ligue 180 recebeu 213 denúncias até julho de 2024, marcando um aumento de 35,67% em relação ao ano passado. No total, o serviço registrou 84,3 mil denúncias no Brasil, com um crescimento de 33,5%. A maioria dos casos envolve violência doméstica contra mulheres negras.

Queimadas na Amazônia afetam 10 estados brasileiros

Neblina e poluição se espalham pelo Brasil

Nícolás Finger/NSC TV

Desde o sábado (17), queimadas na Amazônia e no Pantanal têm causado uma densa neblina em pelo menos 10 estados brasileiros. Segundo o Serviço de Monitoramento Atmosférico da Europa, o fenômeno afetou principalmente o Rio Grande do Sul e Santa Catarina, mas também chegou a cidades do Rio de Janeiro e São Paulo no final de semana. A situação, agravada pela onda de calor, pode persistir até a próxima sexta-feira (23), quando uma frente fria deve ajudar a dissipar a fumaça.

A fumaça que se espalha pelo Brasil é oriunda de incêndios na Amazônia e no Pantanal. Atualmente, os maiores focos de incêndio estão localizados nas margens das rodovias BR-230 em Apuí (AM), BR-163 entre Itaituba (PA) e Novo Progresso (PA), e na região de Porto Velho (RO). No Pantanal, os incêndios estão mais concentrados no Mato Grosso e Mato Grosso do Sul, mas com menor extensão comparados aos focos na Amazônia.

Dados do Serviço de Monitoramento Atmosférico da Europa indicam que a fumaça alcançou os estados de Rondônia (RO), Acre (AC), Amazonas (AM), Mato Grosso (MT), Mato Grosso do Sul (MS), Rio Grande do Sul (RS), Santa Catarina (SC), Paraná (PR), São Paulo (SP) e Rio de Janeiro (RJ). O corredor de ar vindo do Norte transporta a fumaça na direção do Sul e Sudeste, onde o ar frio empurra a fumaça para o oceano Atlântico, tornando-a mais visível e prejudicial em algumas regiões.



Fumaça de queimadas da Amazônia chega a SC, afeta céu e qualidade do ar

Em cidades distantes das áreas de fogo, a fumaça contém monóxido de carbono e dióxido de nitrogênio, poluentes que afetam a qualidade do ar e representam um risco para a saúde, especialmente para idosos, crianças e pessoas com problemas respiratórios. No Rio de Janeiro, a fumaça foi visível principalmente no final da tarde de domingo (18), embora com menor intensidade comparada ao Rio Grande do Sul.

A onda de calor que afeta o país contribui para a persistência da fumaça, empurrando-a em direção à superfície. A previsão é de que a frente fria esperada para o final da semana ajude a dissipar a poluição atmosférica. Desde o início de agosto, o estado do Amazonas tem enfrentado uma intensificação das queimadas, com Manaus reportando uma qualidade do ar variando entre "ruim" e "muito ruim".

Pará tem nova distribuição de gás

Desde fevereiro de 2024, o mercado de gás natural no Pará tem avançado com a instalação do Sistema de Distribuição de Gás Natural (SDGN) da Companhia de Gás do Pará, concluindo oficialmente na quarta-feira (14). Localizado no Porto de Vila do Conde, em Barcarena, o novo sistema visa apoiar novas operações e atender à crescente demanda energética.

Fernando Flexa Ribeiro, presidente da Companhia de Gás do Pará, ressaltou a colaboração entre diferentes órgãos administrativos para o sucesso do projeto. A Secretaria de Estado de Meio Ambiente (Semas) pelo licenciamento ambiental, a Secretaria de Estado de Desenvolvimento Econômico, Mineração e Energia (Sedeme) pela atração de novos clientes, a Agência de Regulação e Controle de Serviços Públicos do Estado do Pará (Arcon) fizeram parte do projeto.

O governador Helder Barbalho destacou o impacto ambiental positivo da nova matriz energética, apontando que a operação atual reduz em 700 mil toneladas as emissões de gases de efeito estufa, representando um avanço significativo na redução de impacto ambiental.

O SDGN está se preparando para atender novas demandas, incluindo a operação de duas termelétricas: Celba, com o Complexo Termoelétrico UTE Novo Tempo Barcarena em 2025, e Portocem em 2026. A Companhia também planeja fornecer gás comprimido para hotéis em Belém durante a 30ª Conferência do Clima das Nações Unidas (COP 30) e para indústrias mineradoras em Marabá, Oriximiná e Juruti.

Flexa Ribeiro destacou que o gás natural proporcionará maior competitividade às indústrias e atrairá novas empresas. A regulação e fiscalização do setor são realizadas pela Arcon, conforme explicou seu diretor-geral, Fabricio Costa.



Imagem de microscópio de bactérias E. coli

Acre declara emergência de saúde

O governador Gladson Cameli do Acre assinou um decreto publicado no Diário Oficial do Estado (DOE) nesta terça-feira (20), declarando emergência em saúde pública devido ao aumento de doenças infecciosas causadas por bactérias. O documento considera que a escassez hídrica e o consumo de água imprópria têm contribuído para a vulnerabilidade da população.

O decreto também aponta que o número de focos ativos de queimadas nos últimos me-

ses superou o do mesmo período do ano anterior e deve aumentar devido à previsão de baixa precipitação, altas temperaturas e baixa umidade. Essas condições estão relacionadas à piora da situação de saúde pública.

A Secretaria de Estado de Saúde (Sesacre) será responsável por coordenar ações necessárias contra a emergência. O decreto autoriza medidas administrativas urgentes e despesas para restaurar a capacidade de resposta do governo estadual.

ACRE

Estado enfrenta queimadas extensas em 2024

Em 2024, o Acre registrou 32.960 hectares de queimadas de 1º de janeiro a 16 de agosto, com os maiores impactos em Feijó (24%), Rio Branco (13%), Tarauacá (10%), Cruzeiro do Sul (10%) e Manoel Urbano (9%). O relatório do projeto Acre Queimadas, do LabGAMA da UFAC, aponta que 75% das queimadas ocorreram em áreas agropecuárias e 25% em desmatamentos recentes. A qualidade do ar está severamente comprometida, com cidades como Rio Branco e Manoel Urbano registrando poluição acima de 5 vezes o recomendado por mais de 20 dias. A combinação de baixa umidade, altas temperaturas e a falta de chuvas agrava a situação.

AMAPÁ

Judoca do estado é convocado para mundial na Ásia

Iago Oliveira, judoca do Amapá, foi convocado para a Seleção Brasileira Sub-21 e competirá no Campeonato Mundial de Judô em Dushanbe, Tadjiquistão, de 2 a 6 de outubro. Aos 20 anos, Oliveira já conquistou o Pan-Americano e uma medalha de bronze no European Cup. Natural de Santana-AP, começou na academia Ronaldo Nobre e, após se destacar em competições, foi para o Minas Tênis Clube em 2021. Recentemente, terminou em 3º lugar no Campeonato Brasileiro Sub-21. Com o apoio incondicional da família, seu pai chegou a vender as alianças de casamento para apoiar sua carreira.

AMAZONAS

Rio Negro atinge nível crítico devido à seca

O Rio Negro chegou a 22,76 metros em Manaus (AM), atingindo um nível crítico de vazante, segundo a Defesa Civil do Amazonas. A seca também afeta severamente as bacias do Alto Solimões, Médio Solimões e Médio Amazonas, todas em nível crítico. O governo estadual prevê uma seca severa para 2024, possivelmente pior do que a do ano passado, que já foi a mais baixa em 120 anos. A atual estiagem afeta 111 mil pessoas em 20 cidades, levando a desabastecimento e aumento dos preços em Envira. Em agosto, o Rio Negro caiu 2,42 metros, totalizando uma redução de 4,09 metros desde o início da vazante.

RORAIMA

Combustíveis entre os mais caros da região Norte

Os preços dos combustíveis em Roraima estão entre os mais altos da Região Norte após novos aumentos em agosto. O diesel comum e o S-10 subiram para R\$ 7,25 e R\$ 7,23, respectivamente, enquanto a gasolina está em média de R\$ 6,82. O etanol foi o único combustível a registrar queda, ficando a R\$ 5,02.

Comparado a julho, o diesel comum e a gasolina aumentaram 0,55% e 0,44%, respectivamente, enquanto o etanol caiu 2 centavos. O IPTL revelou que o preço médio da gasolina na Região Norte é de R\$ 6,75, com um aumento de 1,96% desde julho. O etanol subiu 3,34%, atingindo R\$ 4,95, e o diesel S-10 subiu 0,46%, para R\$ 6,58.

CORREIO NORDESTE

Divulgação-Ascom/CAR



A missão é realizar troca de experiências

Bahia participa de intercâmbio de agricultura

A Bahia se destaca como referência nacional e internacional quando o assunto é agricultura familiar. E, durante esta semana, de 19 a 23 de agosto, essa expertise será compartilhada com uma comitiva de Moçambique, composta por representantes do Fundo Nacional de Desenvolvimento Sustentável, e da Secretaria de Agricultura do Estado do Pará. A missão do grupo é realizar um intercâmbio de experiências com a Companhia de Desenvolvimento

e Ação Regional, com um olhar especial sobre os efeitos e impactos do projeto Bahia Produtiva e as estratégias inovadoras da Bahia que Produz e Alimenta. O intercâmbio vai além de uma simples troca de informações. Com foco em projetos de inclusão produtiva, modelos de cooperativismo e associativismo, agroindustrialização, entre outras políticas de desenvolvimento, o objetivo é fortalecer laços e replicar boas práticas que transformam a realidade da agricultura.

Terminal

O governo de Alagoas inaugura, neste domingo (25), o novo terminal rodoviário de União dos Palmares, construído pelo DER com R\$ 2,5 milhões. O terminal homenageia José Barros de Lima e conta com guichês de transporte, espaço para mototaxistas, atendendo antigas demandas locais.

Cultura

O Museu da Imagem e do Som do Ceará realiza neste fim de semana (24 e 25) uma série de atividades que destacam a diversidade cultural brasileira. A programação inclui oficinas de fotografia, espetáculo teatral sobre a Lenda do Boi Baseiro, uma mostra de cinema infantil e uma roda de capoeira.

Turismo

O governo da Paraíba participa do "Campinas Tá On", organizado pela Azul Viagens em Campinas (SP), nesta terça-feira (20). O evento, promovido pela PBTur e Setde, visa divulgar os atrativos turísticos da Paraíba e capacitar agentes de viagem, além de oferecer oportunidades de networking e parcerias.

Obras

O governo do Piauí investiu R\$ 30 milhões em Parnaíba, com 20 obras concluídas e 31 em andamento. As intervenções incluem ciclovias, pavimentação e infraestrutura em áreas como saúde e educação. Seis obras foram executadas pelo Orçamento Participativo.

Evento

Brejo Grande será a 33ª cidade a receber o "Sergipe é aqui", programa da Secretaria da Casa Civil, com mais de 160 serviços gratuitos. O evento ocorrerá no entorno da Escola Municipal e na prefeitura. O objetivo é promover cidadania e bem-estar nas comunidades sergipanas.

Feira

A Setur-BA apoiou dois eventos que movimentaram Salvador no fim de semana: a 2ª Feira Baiana de Cafés Especiais, que reuniu três mil pessoas no Espaço Doca 1, e o Festival Sou Juvs, na Arena Fonte Nova, que celebrou o Dia Internacional da Juventude com shows e atividades culturais.

Encontro

O 1º Encontro Estadual das Patrulhas Maria da Penha, realizado pela Polícia Militar do Maranhão, começou nesta terça-feira (20). O evento reúne representantes das 22 unidades da Patrulha para discutir avanços na proteção das mulheres, abordando temas como legislação e estratégias.

Juventude

Recife será uma das 20 cidades beneficiadas pelo Programa Estação Juventude, do Governo Federal, com investimento de até R\$ 500 mil. O foco é em jovens de 15 a 29 anos em situação de vulnerabilidade, incluindo afrodescendentes, jovens LGBTQIAPN+, e com deficiência.

Regularização

O Governo do Rio Grande do Norte entregou 120 títulos de regularização fundiária em Natal durante a Plenária Estadual do Orçamento Participativo. O evento, realizado no IERN, beneficiou moradores do Loteamento Vida Nova e discutiu 30 prioridades para o orçamento de 2025.

Congresso

Uma comitiva de 10 funcionários do Senac Sergipe participou do Congresso Security Leaders Salvador 2024, realizado em 7 e 8 de agosto. A participação permitiu à equipe fortalecer contatos e atualizar conhecimentos para aprimorar os cursos de TI da instituição.

Mãe e filha se formam juntas em Alagoas

Formatura de ambas emocionou a comunidade acadêmica

Ascom Uneal



Vanderlucia Lima de Cordeiro Amorim e a filha dela, Wythoria Christiny

A Universidade Estadual de Alagoas (Uneal) realizou, na última segunda-feira (19), a cerimônia de colação de grau de 21 alunos dos cursos de Pedagogia, Ciências Biológicas, Zootecnia e Química. O evento ocorreu no auditório do Campus II, em Santana do Ipanema.

Um dos momentos mais marcantes da cerimônia foi a formatura conjunta de mãe

e filha. Vanderlucia Lima de Cordeiro Amorim, de 48 anos, e Wythoria Christiny Cordeiro Amorim, de 26 anos, concluíram o curso de Pedagogia, emocionando os presentes. Vanderlucia retomou os estudos após um hiato de 20 anos, período em que se dedicou à criação dos filhos, enquanto Wythoria iniciou a graduação em 2015, logo após concluir o ensino médio.

Durante o curso, mãe e filha estudaram juntas, dividindo materiais e se apoiando mutuamente.

Vanderlucia afirmou que essa parceria foi fundamental para a conclusão dos estudos. Wythoria, que atua como professora na Escola Municipal de Educação Básica Maria do Carmo, em Santana do Ipanema, ao lado da mãe, destacou que sentirá falta da rotina de estu-

dos compartilhada, mas que a caminhada de ambas continuará na sala de aula.

Nelson Amorim, de 24 anos, filho de Vanderlucia e irmão de Wythoria, também acompanhou a cerimônia, com o orgulho pela conquista das duas. Ele destacou a importância desse momento para a família e a comunidade.

Durante os oito anos de curso, Vanderlucia e Wythoria enfrentaram desafios como o deslocamento diário em transporte oferecido pela prefeitura e as dificuldades decorrentes das duas gestações de Wythoria. Mesmo assim, Wythoria conseguiu concluir a graduação.

O reitor da Uneal, Odilon Máximo, destacou em seu discurso a importância da presença da universidade em Santana do Ipanema para a educação no sertão alagoano.

A cerimônia também contou com a fala de Dayane Silva, formanda de Pedagogia, que expressou sua gratidão pela trajetória acadêmica. Ela destacou o papel dos professores e servidores na formação dos alunos, mencionando o acolhimento recebido.

Alberto Machado



Ação promove intercâmbio e diversidade

Sedh promove integração educativa

A Secretaria de Estado do Desenvolvimento Humano (Sedh), por meio do Centro Estadual de Referência de Migrantes e Refugiados (Cemir), realizou uma programação especial na Escola Municipal Santos Dumont, em João Pessoa. O evento, feito em parceria com a UFPB, reuniu alunos brasileiros e da etnia Warao para promover a troca de conhecimentos.

Segundo o psicólogo do Cemir, Marcos Deparis, a iniciativa buscou aproximar os

alunos e fomentar a interculturalidade na escola, que já conta com 30% de estudantes Warao. A gestora Andréa Aureliano destacou a importância de abordar a diversidade linguística dos Warao para integrar os alunos. "Acreditamos que a formação cidadã começa na escola e com o Projeto Ouvidoria na Escola, nossos estudantes terão a oportunidade de aprender, na prática, o que significa ser um cidadão ativo", ressaltou. A iniciativa é uma demanda da escola, visando a aproximação.

ALAGOAS

Cresce número de voos para Alagoas em setembro

O número de voos para Alagoas em setembro de 2024 aumentará mais de 15% em relação ao mesmo mês do ano anterior, segundo dados da Aena Brasil.

Serão cerca de 800 voos, comparados a pouco mais de 600 em 2023. O crescimento contínuo visa impulsionar o turismo e a economia local.

A Secretaria de Estado do Turismo de Alagoas destaca que o investimento estadual tem gerado impacto positivo no turismo. No Terminal Rodoviário de Maceió, o número de passageiros também subiu mais de 10% entre janeiro e julho de 2024, totalizando 672 mil pessoas.

R. G. DO NORTE

RN destina R\$ 250 mil ao futebol feminino

A governadora Fátima Bezerra anunciou o repasse de R\$ 250 mil para a Sociedade Esportiva União, equipe de futebol feminino do Rio Grande do Norte, por meio da Campanha Nota Potiguar.

O investimento total de R\$ 350 mil inclui recursos da Lei de Incentivo ao Esporte e convênios com a Subsecretaria de Esporte, visando apoiar a participação do time no Campeonato Brasileiro de Futebol Feminino Série A3 em 2024. Durante a solenidade, foi ressaltada a importância do apoio governamental ao esporte feminino, reforçando o compromisso do estado com o desenvolvimento esportivo e social.

PIAUI

Badespi amplia crédito e moderniza serviços

A Agência de Fomento e Desenvolvimento do Piauí (Badespi) aumentou a oferta de crédito e modernizou seus serviços em mais de um ano de gestão. O fortalecimento de parcerias com bancos públicos facilitou o acesso a recursos financeiros para empreendedores locais, impulsionando o desenvolvimento de negócios no estado.

Além do crédito, a Badespi investiu na assistência técnica e tecnológica, com suporte qualificado a pequenos negócios. A nova plataforma digital da agência tornou os atendimentos mais ágeis, beneficiando empreendedores de todas as regiões do Piauí.

MARANHÃO

Maranhão registra 54% de abstenção no CNU

No último domingo (18), 54,06% dos inscritos no Concurso Nacional Unificado (CNU) no Maranhão não compareceram às provas, realizadas em São Luís e mais oito municípios. O estado, com 77.653 inscritos, ficou na 19ª posição em abstenção, segundo dados do Ministério da Gestão e da Inovação em Serviços Públicos.

O CNU, considerado o maior concurso da história do Brasil, teve uma média nacional de 54,12% de faltosos. O Ceará liderou o ranking de ausentes, com 59,65%. No Maranhão, as provas foram aplicadas em 162 locais, com destaque para a Universidade Ceuma, em São Luís, que concentrou 5.748 candidatos.



Divulgação

A abertura oficial do encontro aconteceu na última terça-feira, 20

Nordeste debate metas de sustentabilidade

O objetivo é discutir o desenvolvimento da região

Sergipe foi palco da Reunião da Câmara Temática de Meio Ambiente do Consórcio Nordeste, realizada pela primeira vez no estado nos dias 20 e 21 de agosto, no Palácio Museu Olímpio Campos, em Aracaju. O evento, que reuniu secretários de Meio Ambiente dos nove estados da região, teve sua abertura oficial conduzida pelo governador Fábio Mitidieri, destacando a importância de discutir temas cruciais para o desenvolvimento sustentável do Nordeste. Organizado pelo Governo de Sergipe, por meio da Secretaria de Estado do Meio Ambiente, Sustentabilidade e Ações Climáticas (Semac), o encontro concentrou-se em pautas ambientais relevantes, como a preservação da Caatinga e dos manguezais. Durante a abertura, o governador Fábio Mitidieri ressaltou o simbolismo de Sergipe sediar a reunião, posicionando o estado como um protagonista

nas discussões sobre meio ambiente e sustentabilidade. Mitidieri expressou o orgulho de receber os representantes dos estados nordestinos, destacando que a escolha de Sergipe para sediar o evento reflete o compromisso do governo estadual com a agenda ambiental. “Sergipe, além de ser o ‘país do forró’, é agora a capital do Meio Ambiente do Nordeste. Estamos comprometidos com a preservação do meio ambiente, que é essencial para a vida e para o futuro da nossa região”, afirmou. Um dos destaques da abertura foi a apresentação do portal SERhidro, uma plataforma dedicada ao monitoramento, análise e gestão dos recursos hídricos de Sergipe. Desenvolvido pela Semac, o portal representa um avanço na gestão ambiental do estado, permitindo uma melhor administração dos recursos hídricos em um cenário de crescente preocupação com a sus-

tentabilidade. O governador também abordou iniciativas voltadas para a preservação da Caatinga, bioma exclusivo do Nordeste brasileiro. Entre as ações mencionadas, está a criação do Fundo da Caatinga e da Mata Atlântica, uma medida que busca atrair financiamentos para a preservação desses biomas, inspirada no modelo do Fundo da Amazônia. Mitidieri destacou que, além de recursos do Banco Nacional de Desenvolvimento Econômico e Social (BNDES), a proposta inclui a busca por apoio de outros países interessados em contribuir para a conservação ambiental. A secretária de Meio Ambiente, Sustentabilidade e Ações Climáticas de Sergipe, Deborah Dias, anfitriã do evento, também enfatizou a importância da reunião para o fortalecimento das políticas ambientais no Nordeste. Segundo Deborah, o encontro proporciona uma

oportunidade única para os estados trocarem experiências e discutirem soluções conjuntas para os desafios ambientais que afetam a região. Deborah ressaltou que a pauta ambiental é central para o Consórcio Nordeste e que a realização do evento em Sergipe evidencia o comprometimento do estado com o desenvolvimento sustentável. “Sergipe defende que o desenvolvimento deve ser feito de forma sustentável, e essa é uma defesa que nosso estado faz com firmeza”, declarou a secretária. A reunião da Câmara Temática de Meio Ambiente reflete a crescente preocupação dos estados nordestinos com a preservação de seus biomas e recursos naturais, em um contexto de desafios ambientais cada vez mais complexos.

Com a realização do evento, Sergipe reforça seu papel de liderança nas discussões ambientais no Brasil.

CORREIO OPINIÃO



Divulgação/Metrô-DF

Tribunal de Contas questiona privatização do Metrô-DF

É Mobilidade Urbana, estúpido!

Por Carlos Penna Brescianini*

Os governos estaduais e federal têm demonstrado não entender o que são os problemas da Mobilidade Urbana nas cidades brasileiras. Não é uma crítica vazia. São demonstrações claras que mostram os governantes pensando como estivessem em 1950. Achar que a solução é mais asfalto, viadutos e túneis.

Vamos começar com a capital federal, Brasília. A cidade teria 4 linhas de metrô que foram substituídas por corredores de ônibus BRTs. Como é que uma linha planejada para transportar 1.400 passageiros em um trem de metrô vai enfiar essa quantidade de passageiros em um ônibus para 120 passageiros? É inviável. Mas é a política de transporte público que o governo do DF está fazendo. Quem não quer ficar dentro de ônibus, se vira e compra uma moto ou um carro de 2ª mão. E Brasília passou a ter quase 1 automóvel para 2 habitantes.

Em Belo Horizonte o Metrô BH foi concedido a um grupo familiar (grupo Comporte) que uma de suas empresas próximas (a Gol Linhas Aéreas) está devendo mais de R\$ 24 bilhões de reais e pode fechar. Mas vamos desconsiderar esse detalhe e relatar que o governo federal está entregando mais de R\$ 2 bilhões a esse grupo para tocar as obras de ampliação do Metrô BH.

Por sua vez, o governo de Minas Gerais doou mais de R\$ 400 milhões a esse grupo. Dinheiro esse vindo como indenização da Vale do Rio Doce como parte da compensação pelo desastre de Mariana. Que deveria ser utilizado em favor das vítimas do desastre.

Pois agora os novos donos / concessionários do metrô BH querem construir um trecho da linha 2 do metrô, entre os bairros de Ferrugem e Barreiro, em via singla. Traduzindo: em vez de uma via para ir e outra para voltar, querem fazer uma única via em que os trens ficarão se revezando em quem deve ir e quem deve esperar. Isso é um convite ao desastre.

No Rio de Janeiro, o que nos mais grita a atenção é a Supervia, a antiga Central do Brasil, que foi concedida / privatizada em 2011. Hoje, seu principal controlador é o grupo japonês Mitsu, que

sempre declara querer devolver a concessão e consegue mais vantagens do governo estadual.

Temos trens sucateados, estações degradadas e até uma estação pronta que é mantida fechada, a antiga estação Wall Mart, entre Del Castilho e Pilares. O prédio do Wall Mart hoje pertence ao Atacadão, há demanda de passageiros, mas a estação continua fechada há anos.

Em São Paulo, o Metrô SP tem linhas privatizadas que custam mais aos passageiros que as linhas estatais. São subsidiadas por uma fatia diferenciada a mais na divisão da arrecadação das bilheteria. Quem paga no final? O passageiro.

Enquanto isso, os governos estaduais e federal gastam bilhões de reais em estímulos ao transporte rodoviário, sejam automóveis, ônibus, novos viadutos, corredores de ônibus etc. Isso equivale a dar cocaína ao viciado, achando que vai resolver a síndrome de abstinência dele. Na verdade, está se ajudando a aumentar o problema.

O Brasil fechou suas faculdades de engenharia ferroviária nos últimos 40 anos. Há poucas ilhas em conhecimento em Mobilidade Urbana. A Coppe da UFRJ é uma delas. O Brasil tinha mais de 39 mil km de ferrovias em 1964. Hoje tem menos de 12,5 mil km, tendo apenas 2 linhas que transportam passageiros.

O Brasil ainda tem 2 empresas federais de transporte metro-ferroviário, a CBTU e a Trensurb. Sucateadas por cortes de orçamento, estão subutilizadas. Poderiam estar operando o transporte metro-ferroviário em todo o país, ajudando a resolver o caos urbano que as cidades brasileiras se transformaram.

Em todo o mundo civilizado há metrô e transporte metro-ferroviário: Estados Unidos, França, Inglaterra, Alemanha, Itália, Espanha, Japão, China. Em todos esses países essas empresas são estatais e fazem parte do orçamento da nação, como parte de um projeto de desenvolvimento. Já passou da hora de o Brasil recuperar o tempo perdido.

***Jornalista, especialista em Energias Alternativas, Mestre em Ciência Política, Pesquisador em Mobilidade Urbana. Foi coordenador do Metrô-DF.**



Apartamentos exclusivos e completos para long stay em Ipanema com a comodidade de ter serviços de um hotel à sua disposição.



R. Francisco Otaviano, 155 - Ipanema, Rio de Janeiro - RJ

CORREIO SUDESTE

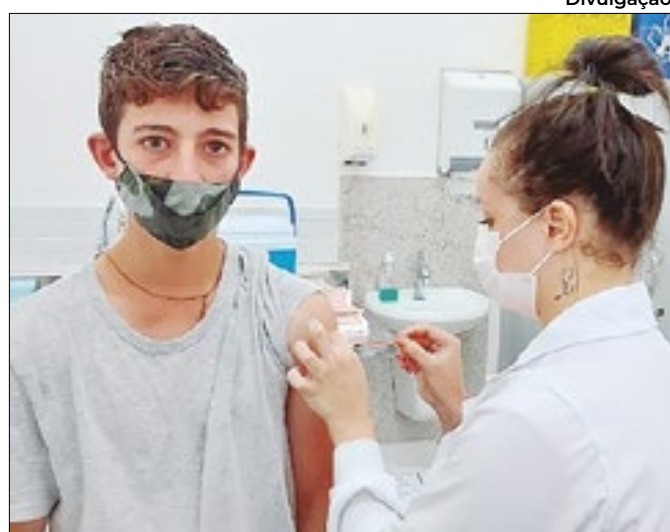

Média de aplicação diária é de 430 doses/dia

ES registra aumento em doses de vacina contra a dengue

Nas últimas duas semanas, a média de doses da vacina contra a dengue aplicadas por dia em todo Espírito Santo registrou um aumento de 26,4%. Esse aumento é em relação aos últimos 14 dias que antecederam o início da estratégia estadual da Secretaria da Saúde (Sesa) de envio de mensagens de textos, os SMS, aos celulares de pais e responsáveis de crianças e adolescentes de 10 a 14 anos. A estratégia, iniciada no último dia 06 de agosto, visa ao envio de SMS aos pais

e responsáveis de crianças e adolescentes que ainda não receberam a vacina dengue ou que estão com a segunda dose em atraso, para o alerta da importância da vacinação contra a dengue. Entre os dias 06 de agosto, data que se iniciou os envios, até as 13h desta terça-feira (20), a média de aplicação diária é de 430 doses/dia, totalizando 6.029 doses aplicadas, entre D1 e D2. Já entre os dias 22 de julho a 05 de agosto, a média de doses foi de aproximadamente 340 doses/dia.

Crise nas doações de sangue

Devido às baixas temperaturas, houve redução nas doações de sangue em São Paulo. A Fundação Pró-Sangue alerta sobre a necessidade urgente de doações para recompor seus estoques. O posto Clínicas na zona oeste da capital paulista tem 75% das vagas livres no sistema de agendamento on-

line. Atualmente, os tipos de sangue B- e AB- estão em nível de emergência, atendendo apenas 20% da demanda, enquanto O+ e O- estão críticos, com 50% de cobertura. A Fundação precisa arrecadar mais de 10 mil bolsas por mês para abastecer 80 instituições de saúde na região metropolitana.

Operação Desmonte completa um ano

A Operação Desmonte, do Governo do Estado do Rio de Janeiro, completou um ano com a interdição de 50 ferros-velhos e apreensão de 800 toneladas de sucata irregular. Ao longo deste primeiro ano, os agentes realizaram 25 operações em todo o Estado do Rio, com a recuperação de sete veículos roubados e de cer-

ca de 160 motores adulterados. Um veículo clonado foi recuperado e 25 pessoas foram conduzidas para delegacias. De acordo com o diretor geral das Atividades de Desmontagem do Detran RJ, Luiz Alberto Moreira Coelho, as ações tem colaborado para combater o roubo e furto de automóveis no Estado.

Cemig é premiada

A Cemig recebeu o 28º Troféu Transparência 2024 na categoria "Empresas de Capital Aberto com Faturamento acima de R\$ 20 bilhões" pela qualidade das informações financeiras e relacionamento com acionistas. Esta é a 18ª vez que a empresa é reconhecida pela Associação Nacional dos Executivos de

Finanças, Administração e Contabilidade (Anefac). O prêmio destaca práticas de transparência em relatórios contábeis, como o Balanço Patrimonial e a Demonstração do Resultado. A Cemig mantém seu compromisso com a transparência mesmo com as mudanças regulatórias no setor elétrico.

Curso de formação da polícia penal

O governo do Espírito Santo iniciou nesta segunda-feira (19) o Curso de Formação para policial penal com uma Aula Magna no Cineteatro da Universidade de Vila Velha (UVV). Os 300 candidatos convocados darão início à formação na Academia de Polícia Penal (Acadeppen) em

Viana, com duração de 72 dias e carga horária de 612 horas. A formação conta com apoio do governador Casagrande e do secretário de Estado da Justiça, Rafael Pacheco. As vagas foram abertas em julho de 2023, com requisitos que incluem provas objetivas e físicas.

Abrigo amigo registra alta demanda

O projeto Abrigo Amigo, parceria entre o Governo de SP e a Eletromidia, recebeu 1.587 chamadas no primeiro ano, com 939 somente em 2024. A iniciativa oferece apoio a mulheres e potenciais vítimas de violência em pontos de ônibus de São Paulo, com maior demanda aos domingos e en-

tre 20h e 0h. O serviço permite videochamadas com atendentes e é equipado com câmera, microfone e sensor de presença. Ações emergenciais podem ser acionadas se necessário. O projeto também recebeu prêmios no Festival de Canções e integra o movimento São Paulo Por Todas.

SP implementa projeto-piloto com totens de segurança

Equipamentos foram instalados na 25 de Março e Praça da República



Governo de SP elabora projeto-piloto com totens de segurança no centro da capital

O estado de São Paulo deu início neste mês de agosto a um projeto-piloto para o combate à criminalidade no centro da capital. Foram instalados totens de segurança na Rua 25 de Março, na Praça da República e na região das Cenas Abertas de Uso, que permitem o contato direto da população com as centrais de controle e equipes das forças de segurança. A instalação dos dispositivos compõe uma série de ações do governo paulista para garantir mais segurança e revitalizar o coração da cidade de São Paulo.

“Vamos utilizar a tecnologia a favor de nossas operações de segurança pública. Além de policiamento ostensivo e reforço em pontos estratégicos, vamos atacar todo esse ecossistema criminoso e acolher os dependentes químicos dessas áreas”, declarou o governador Tarcísio de Freitas.

Degradação da região central

Ainda em sua fala, o governador ressaltou que a região central de São Paulo passa por uma degradação.

“A região central de São Paulo tem sido degradada ao longo dos anos e não vamos poupar esforços para reverter essa situação com um conjunto de ações que envolvem todas as dimensões do governo. Vamos devolver o centro às pessoas”, afirma o governador Tarcísio de Freitas.

Equipamentos multifuncionais

Multifuncionais e com quatro metros de altura, os equipamentos foram desenvolvidos pela empresa

Helper Tecnologia e estão localizados em três pontos específicos do Centro da Capital, na esquina das ruas General Couto de Magalhães e dos Protestantes; em frente ao Edifício Itália (Praça da República) e no Parque Dom Pedro II (25 de Março).

Botão de emergência aciona Polícia Militar

Os totens são equipados com um botão de emergência para o acionamento da PM, um sistema de comunicação para o envio de alertas, um conjunto de câmeras de monitoramento e leitura de placas, entre outros dispositivos. “Os totens vão contribuir diretamente com as atividades de policiamento e patrulhamento na região.

Com um conjunto de funcionalidades e serviços, eles fornecerão informações essenciais para fortalecer ainda mais o trabalho estratégico que tem sido realizado na região para combater a criminalidade e garantir a segurança da população”, explica o secretário de Segurança Pública, Guilherme Derrite.

Governador visita obras no interior do Rio de Janeiro

O governador Cláudio Castro, ao lado da primeira-dama Analine Castro, desembarcou junto com sua comitiva, nesta segunda-feira (19), para visitar obras que foram realizadas em Miguel Pereira em parceria com o Estado do Rio, que totalizaram mais de R\$ 150 milhões em investimentos.

A comitiva iniciou o percurso na Cidade da Saúde, um complexo que leva o nome do Dr. Carlos Alberto Chaves. O espaço é composto por um hospital, uma UPA 24 horas, um hangar, um Centro de Reabilitação e um Centro Odontológico, e promete atender não apenas Miguel Pereira, mas toda a região, marcando um avanço significativo para a saúde pública local, segundo a prefeitura.

Em seguida, a comitiva se dirigiu ao maior bairro da cidade, Praça da Ponte, onde foram apresentadas duas obras de grande relevância: a drenagem e asfaltamento do bairro, além da construção de 195 moradias populares em seis blocos de apartamentos.

Acessibilidade para todos

As novas unidades habitacionais foram projetadas com acessibilidade e incluem áreas de lazer, esporte e convivência, proporcionando uma melhoria para as famílias beneficiadas.

Outro ponto de visitação foi a Cidade da Justiça, um complexo judiciário que reúne serviços como Ministério Público, Defensoria Pública, Delegacia e Fórum em um único



Governador Cláudio Castro e o prefeito André Português

local, facilitando o acesso da população à justiça.

A agenda também incluiu uma visita ao Lago de Javary, onde, em parceria com o Governo do Estado e o Secretário de Meio Ambiente, Bernardo Rossi, estão sendo realizadas obras de desassoreamento e despoluição, visando a sustentabilidade da cidade.

Agradecimento e parceria

O prefeito de Miguel Pereira, André Português, fez questão de expressar sua gratidão

pela inauguração ao lado do governador Cláudio Castro e destacou a parceria com o Dr. Luizinho.

O ponto alto do dia foi a inauguração do Espaço Azul TEAcolhe, um centro de cuidados multidisciplinares para pessoas com diagnóstico de autismo. O centro, considerado um dos mais completos e modernos do estado, oferece atendimento de segunda a sábado com uma equipe multidisciplinar composta por neurologistas, psicólogos, nutricionistas, entre outros profissionais.

SÃO PAULO

Estado lidera em crescimento sustentável

São Paulo lidera o ranking nacional de desenvolvimento sustentável, conforme o Centro de Liderança Pública (CLP).

O estado obteve pontuação máxima em várias áreas, incluindo erradicação da pobreza, educação, energia limpa, inovação e infraestrutura, e cidades sustentáveis.

O estado destacou-se no ODS de indústria e inovação, atingindo 100 pontos, enquanto a média nacional foi de 30,9. São Paulo também teve bom desempenho em educação e segurança pública, com a menor taxa de mortes intencionais e um alto Índice de Desenvolvimento da Educação Básica (Ideb).

RIO DE JANEIRO

Justiça garante contratação temporária na Educação

O Governo do Estado obteve uma vitória na Justiça que garante a contratação de profissionais por tempo determinado para o ensino técnico e demais funções de apoio pela área de Educação. A decisão acolhe os argumentos da Procuradoria-Geral do Estado em relação à Lei Estadual 10.363/24, que prevê a medida.

O desembargador Henrique Carlos de Andrade Figueira, do Tribunal de Justiça do Estado do Rio de Janeiro (TJRJ), indeferiu o pedido liminar feito pelo Sindicato Estadual dos Profissionais de Educação (Sepe) em ação contra a norma estadual que assegura as contratações temporárias.

BELO HORIZONTE

Lançamento do FAPI 2024 em Belo Horizonte

A 8ª edição do Programa de Fiscalização Ambiental Preventiva na Indústria (FAPI 2024) foi lançada nesta segunda-feira (19/8) em Belo Horizonte.

O programa, desenvolvido pela Secretaria de Estado de Meio Ambiente e Desenvolvimento Sustentável (Semad) em parceria com a Federação das Indústrias do Estado de Minas Gerais (Fiemg) e a Polícia Militar de Minas Gerais (PMMG). O FAPI já realizou 7.019 fiscalizações desde seu início e pretende instruir empreendedores para evitar infrações. Durante o evento, foram realizados workshops sobre regularização ambiental e logística reversa.

ESPÍRITO SANTO

Governo reajusta bolsas para pesquisadores

A Fundação de Amparo à Pesquisa e Inovação do Espírito Santo (Fapes) anunciou o reajuste das bolsas de incentivo à formação científica, tornando-as as segundas maiores do Brasil. O novo valor das bolsas supera o oferecido pelo Governo Federal e se equipara ao da Fundação de Amparo à Pesquisa do Rio de Janeiro (FAPERJ).

O reajuste, financiado pelo Fundo Estadual de Ciência e Tecnologia do Espírito Santo (Funcitec), representa um investimento de R\$ 3 milhões para 2024 e R\$ 20 milhões para os próximos seis anos. A iniciativa visa fortalecer a ciência e a tecnologia no estado, colocando a Fapes em destaque nacional.

CORREIO SUL

Reprodução



Parte do efetivo auxilia vítimas de enchentes

Força Nacional fica no Rio Grande do Sul mais 30 dias

O Ministério da Justiça e Segurança Pública autorizou, nesta terça-feira (20), em Brasília, que agentes da Força Nacional de Segurança Pública permaneçam atuando no Rio Grande do Sul por mais 30 dias.

Conforme estabelece a Portaria nº 759, assinada pelo ministro Ricardo Lewandowski, da Justiça, e publicada no Diário Oficial da União da última terça-feira, a tropa federativa enviada ao Rio Grande do Sul seguirá atuando nas ações de

policiamento ostensivo, busca e salvamento.

Os agentes da Força Nacional também continuarão apoiando as forças de segurança locais na execução das atividades e serviços imprescindíveis à preservação da ordem pública e da incolumidade das pessoas e do patrimônio.

O prazo de 30 dias está em vigor desde terça-feira (20) e se encerrará em 17 de setembro, quando, se necessário, pode voltar a ser prorrogado mais uma vez.

Doenças cardiovasculares

As doenças cardiovasculares são a principal causa de morte no Brasil e no mundo. Em Santa Catarina, o Samu atendeu 35.018 ocorrências de janeiro a julho de 2024. A região que mais registrou os casos foi o Alto Vale do Itajaí, com 7.074 ocorrências, seguido da Grande Florianópolis (6.825),

Norte/Nordeste (6.115) e Sul (5.826). Uma dessas ocorrências, aconteceu no início deste mês. Um médico do Samu estava dirigindo quando sentiu que estava tendo um infarto. Imediatamente parou o carro próximo a um posto de gasolina e acionou o SAMU 192 para socorrê-lo.

Cinoterapia em Xenxerê

O Corpo de Bombeiros Militar de Santa Catarina (CBMSC), em Xanxerê, esteve no Hospital Regional São Paulo para mais uma sessão do projeto Plantão Quatro Patas.

A atividade contou com a participação do soldado Amauri Felipe de Vargas e sua cadela de busca, Magi, que realiza-

ram visitas terapêuticas aos pacientes internados.

O projeto, iniciado em 2014, é fruto de uma parceria entre o CBMSC e o Hospital Regional São Paulo. Ele é conduzido por uma equipe multidisciplinar composta por profissionais do hospital e o binômio, condutor e cão de busca.

Redução da burocracia

Com o objetivo de facilitar os trâmites de processos e serviços públicos, o governador Eduardo Leite assinou nesta terça termo de cooperação para o retorno das atividades do Conselho Estadual de Desburocratização e Empreendedorismo. A solenidade foi realizada no Palácio Piratini, na Capital, sucedida da

primeira reunião dos conselheiros. Criado em 2018, o Cede tem a finalidade de simplificar a prestação do serviço público, tanto para a pessoa física, quanto para o empreendedor. Após um período inativo, o Cede retorna com nova composição de conselheiros e sob a coordenação da Sedec.

PCPR prende 18 pessoas

A Polícia Civil do Paraná (PCPR) prendeu preventivamente 18 pessoas durante operação deflagrada na manhã desta terça-feira (20), decorrente de investigações que apuram crimes de tráfico de drogas e posse irregular de arma de fogo, em Apucarana, na região Nor-

te do Estado.

Além de 18 mandados de prisão preventiva, foram cumpridos na operação cerca de 27 mandados de busca e apreensão nas cidades de Apucarana, Araçongas, Marilândia do Sul, Califórnia, Mauá da Serra, no Paraná, e Uberlândia, em Minas Gerais.

Acampamento de caçadores

O Instituto Água e Terra (IAT) e o Batalhão de Polícia Ambiental - Força Verde desmobilizaram um acampamento de caçadores que funcionava dentro do Parque Estadual Pico do Marumbi, que fica entre os municípios de Morretes, Piraquara e Quatro Barras,

entre a Região Metropolitana de Curitiba e o Litoral do Estado.

A operação ocorreu na última segunda-feira (19) após as autoridades receberem denúncias anônimas. Não houve prisão porque no momento da ação não havia nenhuma pessoa no local.

Agentes combatem focos de incêndio florestal

Segundo os bombeiros, 702 ocorrências foram registradas

Equipes do Instituto Água e Terra (IAT) ajudaram a controlar três incêndios florestais em diferentes regiões do Paraná na segunda-feira (19) em decorrência do clima muito seco no Estado nos últimos dias. Uma das ocorrências se deu no Parque Estadual Vila Velha, em Ponta Grossa, nos Campos Gerais. As chamas atingiram uma área de 100 hectares do local, próximo à linha do trem, mas foram contidas no mesmo dia. A suspeita do Corpo de Bombeiros é que o fogo tenha sido causado por ação humana.

“Para combater o fogo, contamos com um grupo de 45 pessoas, entre agentes do escritório de Ponta Grossa do IAT, de voluntários, do Corpo de Bombeiros, e da concessionária Soul, que administra o parque”, afirmou o técnico do IAT responsável pelo Parque Estadual Vila Velha, Juarez Baskoski.

O fogo atingiu também a Floresta Estadual Metropolitana, em Piraquara, na Região Metropolitana de Curitiba. Três focos de incêndio foram registrados na entrada que percorre a linha férrea da Unidade de Conservação (UC), abrangendo cerca de 500 metros quadrados do parque. O fogo foi contido rapidamente com o au-



Os incêndios ocorreram em Ponta Grossa, Maria Helena, e em Piraquara

xílio dos indígenas que moram no espaço.

“Os indígenas já haviam sido capacitados pelo Corpo de Bombeiros para lidar com incêndios seguindo os protocolos do Programa de Prevenção de Incêndios na Natureza (Previna). Assim, eles imediatamente acionaram o Corpo de Bombeiros e iniciaram as primeiras frentes de combate ao incêndio, e o fogo foi controlado em pouco tempo”, explicou a bióloga do IAT e gerente da Floresta

Estadual Metropolitana, Ana Letícia Lowen.

Por fim, profissionais do órgão ambiental ajudam na contenção de um incêndio em um conjunto de fazendas que constituiu uma Área de Preservação Permanente Ecológica (APP) em Maria Helena, no Noroeste do Estado. O primeiro foco de fogo foi registrado na região na sexta-feira (16) e se alastrou por cerca de 1.000 hectares de mata.

Técnicos do Escritório Regional de Umuarama do IAT

trabalharam no resgate de animais silvestres atingidos pelas chamas. Além disso, o helicóptero do órgão usado em ações de fiscalização foi equipado com helibalde e disponibilizado para ajudar nos esforços de contenção do incidente. “O fogo já está controlado, mas a aeronave vai ser usada para lidar com o rescaldo dos focos remanescentes do incêndio”, destacou Luis Carlos Borges Cardoso, chefe do núcleo regional de Umuarama.

RS emite alerta sobre casos de Mpox

Reprodução

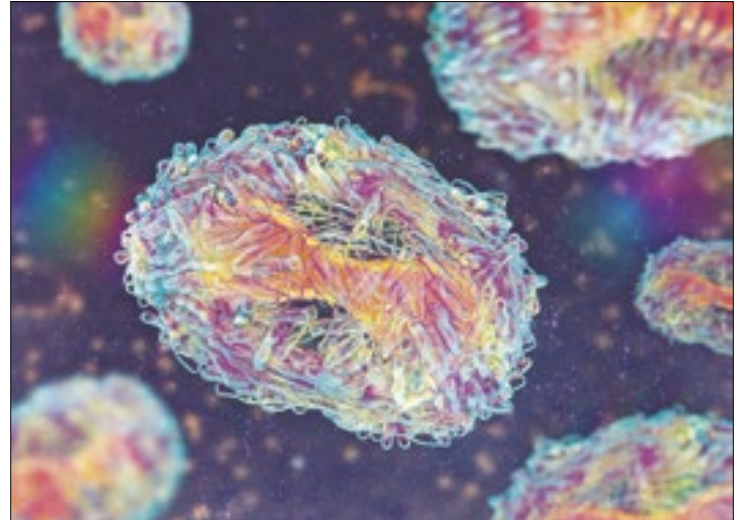

Orientações para profissionais e população

Após confirmar pelo menos cinco casos de mpox este ano, a Secretaria de Saúde do Rio Grande do Sul publicou alerta epidemiológico relacionado ao cenário da doença. Nenhuma das infecções detectadas no estado, entretanto, estão relacionadas à nova variante identificada no continente africano e que motivou, em parte, a emergência global.

Em nota, a secretaria destaca que a mpox configura doença de notificação compulsória imediata e que os casos suspeitos, portanto, devem ser registrados no sistema do Ministério da Saúde em até 24 horas. Segundo o documento, o diagnóstico laboratorial deve ser realizado por meio da detecção molecular do vírus utilizando a reação em cadeia da polimerase em tempo real (qPCR).

“Recomenda-se a coleta de material vesicular e crostas, quando ambas estiverem presentes. Na ausência destas,

coletar swab de orofaringe/nasofaringe e swab perianal e genital. A confirmação dos casos poderá ser realizada através de exames realizados pela rede laboratorial privada, desde que o laboratório cumpra com as determinações da diretoria colegiada da Anvisa [Agência Nacional de Vigilância Sanitária]”, diz alerta a secretaria.

A secretaria ressalta ainda

que todas as amostras com resultados detectáveis identificadas em laboratórios privados deverão obrigatoriamente ser encaminhadas para o laboratório central (Lacen-RS) para fins de vigilância genômica. “O armazenamento e transporte destas amostras deve ser articulado pela vigilância epidemiológica local”, recomenda.

Na quinta-feira (15), o Mi-

nistério da Saúde instalou um Centro de Operações de Emergência em Saúde (COE) para coordenar as ações de resposta à mpox no Brasil. A pasta informou que, desde a primeira emergência decretada em razão da doença, de 2022 para 2023, a vigilância para mpox se manteve como prioridade no país.

O ministério destacou que vinha monitorando atentamente a situação mundial e as informações compartilhadas pela OMS e por outras instituições, e que já iniciou a atualização das recomendações e do plano de contingência para a doença no Brasil. A pasta anunciou ainda que negocia a aquisição emergencial de 25 mil doses contra a mpox junto à Organização Pan-Americana da Saúde (Opas).

“Estamos numa fase em que o que é importante é a vigilância e o monitoramento”, destacou a ministra da Saúde, Nísia Trindade.

PR

Cineasta do Paraná recebe prêmio em Gramado

A Casa Amarela, um curta-metragem escrito e dirigido pelo cineasta paranaense Adriel Nizer, conquistou o prêmio de melhor roteiro no 52º Festival de Cinema de Gramado.

O filme recebeu apoio do Governo do Paraná, por meio do Programa Estadual de Fomento e Incentivo à Cultura (Profice), coordenado pela Secretaria da Cultura.

A cerimônia de entrega do troféu Kikito, um dos mais importantes e reconhecidos prêmios do cenário do cinema brasileiro, foi realizada no último sábado (17), no icônico Palácio dos Festivais, em Gramado, na região da Serra do Rio Grande do Sul.

RS

Abertura de negócios através do WhatsApp

O empreendedor já pode abrir a própria empresa de forma facilitada e segura no Rio Grande do Sul. Esta é a proposta do Tá na Mão Empresas, serviço lançado oficialmente para disponibilizar a abertura de empreendimentos pelo WhatsApp em poucos minutos, de maneira automatizada.

A iniciativa é da Junta Comercial, Industrial e Serviços do Rio Grande do Sul, vinculada à Secretaria de Desenvolvimento Econômico, e do programa DescomplicaRS. A apresentação ocorreu na terça, em ato que retomou o Conselho Estadual de Desburocratização e Empreendedorismo, que será coordenado pela Sedec.

RS

Retomada econômica em Santa Cruz do Sul

Depois de instalar um Gabinete de Crise Avançado em Santa Cruz do Sul e coordenar, diretamente na região do Vale do Rio Pardo, as ações emergenciais de resgate e assistência humanitária durante as enchentes, o vice-governador Gabriel Souza retornou à cidade na terça para detalhar as iniciativas do governo gaúcho voltadas para a reconstrução do Rio Grande do Sul. Em reunião promovida pela Associação de Comércio e Indústria, ele apresentou as iniciativas voltadas para a recuperação da economia, destacando planos para a retomada econômica, investimentos na região e delineando as estratégias para o futuro do estado.

SC

Udesc divulga lista de classificados em edital

A Universidade do Estado de Santa Catarina (Udesc) publicou nesta terça-feira, 20, a lista de classificados em primeira chamada e a lista de espera para as vagas remanescentes dos cursos de graduação. Ao todo, foram ofertadas 488 vagas em 22 cursos presenciais.

A matrícula dos aprovados em primeira chamada será realizada em duas etapas: primeiramente por agendamento online, nesta quarta, quando os aprovados agendam a entrega dos documentos exigidos para a efetivação da vaga. Já a segunda etapa é presencial e ocorre na quinta, quando os convocados apresentam presencialmente os documentos.

Com as obras de esgoto em Japeri e Queimados, *tamo caindo dentro* pra ajudar a recuperar o Rio Guandu e o meio ambiente.

Com as obras das redes e estação de tratamento em Japeri e Queimados, o esgoto que ia para os rios cai na rede para ser tratado. E esgoto no lugar certo leva as doenças para longe e traz a saúde para perto. É a Águas do Rio cuidando da sua família e do meio ambiente.

ÁGUAS DO
ae RIO
Faz tudo pra fazer sua vida melhor

