

# Lei possibilita pagamento de taxas de serviços públicos com cartão de crédito, débito e Pix

COLUNA BRASILIANAS (WILLIAM FRANÇA) - PÁGINA 8

# Senado adia desoneração da folha

STF deu mais prazo para acordo entre governo e Congresso. Projeto sobre o BC também adiado

PÁGINA 4

## Enfermeiros do Distrito Federal podem, agora, receitar remédios

A partir de agora, enfermeiros no Distrito Federal têm autorização para prescrever medicamentos, conforme estabelece a nova lei sancionada pelo governador Ibaneis Rocha. Publicado no Diário Oficial do DF desta quarta-feira (17), o projeto de lei nº 574/2023, de autoria do deputado distrital Jorge Vianna (PSD), modifica significativamente o papel dos 21.658 enfermeiros registrados no Conselho Regional de Enfermagem do DF. A legislação implica penalidades severas para estabelecimentos que descumprirem suas disposições.



Breno Esaki/Arquivo Agência Saúde

PÁGINA 10

Farmacêuticos que negarem receitas emitidas por enfermeiros poderão ser multados

## Lula faz defesa de gastos na área social

Presidente volta a defender investimentos na área social, quando governo é pressionado pelo mercado a cortes por responsabilidade fiscal

PÁGINA 5

## Datena pode virar eleição em São Paulo

POLÍTICO (LAGO) PÁGINA 4

# ATP da Papuda começa a ser desativada

PÁGINA 8

Agência de Notícias da Indústria



Banco Mundial considera matriz limpa uma 'proteção energética'

## Banco Mundial sugere que a energia eólica offshore seja priorizada

Em estudo encaminhado ao governo federal, o Banco Mundial propõe que a política energética nacional priorize a energia eólica offshore, como 'proteção energética' ao país, em caso de secas prolongadas, quando os níveis hídricos estiverem mais reduzidos. Hoje, há 100 projetos eólicos, em estágio inicial, com potência de 230 gigawatts (GW).

PÁGINA 6

## Acordo liberta 190 presos da guerra da Rússia e Ucrânia

PÁGINA 7

DRUMMOND

Qualidade na representação política

PÁGINA 2

JOSÉ A. MIGUEL

WhatsApp está na mira do MPF

PÁGINA 2

## Estudantes criam absorventes sustentáveis

Estudantes do Colégio Estadual Dr. Antônio Garcia Filho em Sergipe, criam absorventes sustentáveis. Feitos com bagaço de cana e revestimento de bambu, os absorventes visam resolver questões de pobreza menstrual no estado.

PÁGINA 13

## Feijão fortificado melhora nutrição

Pesquisa no Maranhão mostra os ganhos na qualidade da alimentação da população carente com a utilização de feijão-caupi biofortificado. A iniciativa também impacta a renda de agricultores que plantam essas variedades modificadas do cereal

PÁGINA 12

## Seca severa isola pessoas em Envira, no Amazonas

Com pouco mais de 17 mil habitantes e distante 1.200 km de Manaus, o município de Envira, no sudoeste do Amazonas, enfrenta os primeiros sinais de uma severa estiagem que promete ser a pior dos últimos anos no estado.

PÁGINA 11

## 2º CADERNO

# Energia e produtividade

Leo Aversa/Divulgação



Marcos Valle embarca em breve para shows na Europa e EUA

Com 80 anos recém-completados, Marcos Valle tem um 2024 de muito trabalho, com turnê no exterior e novo álbum no forno

PÁGINAS 1 E 2

'A Paixão Segundo GH' figura na relação dos melhores filmes de 2024 até o momento na visão do nosso crítico Rodrigo Fonseca

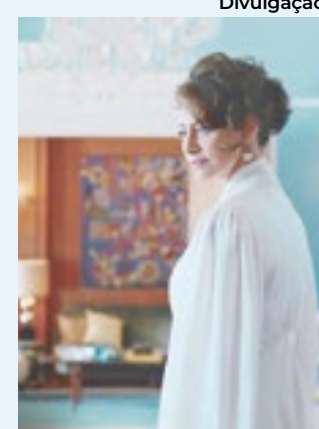

PÁGINAS 6 E 7

## 'Inópia Humanoide' volta aos palcos cariocas

PÁGINA 5



## Aristóteles Drummond

## Qualidade na representação política

As eleições municipais deste ano podem se constituir em forte fator de fortalecimento da abalada democracia brasileira. Os abalos não têm origem nas supostas tentativas de golpe, muito menos delírios de derrotados. O que afeta a descrença popular é a qualidade dos políticos, envolvimento em casos de corrupção e até em posturas caricatas. A falta de nível é percebida por todos, incluindo os mais humildes, muitos levados a equívocos na hora de votar.

Uma análise isenta das eleições tradicionais no Brasil até bem pouco revelam a mudança no perfil dos eleitos. Antes, desde as capitais a cidades mais modestas do interior, os eleitos

eram pessoas de referência na sociedade, médicos, professores, empresários.

Nas lideranças políticas eram médicos, como JK, Adhemar de Barros, Antônio Carlos Magalhães. No primeiro time atual, temos Geraldo Alckmin e Ronaldo Caiado e, no Congresso, nove senadores e 35 deputados. No passado, eram também militares de alta patente e das Forças Armadas, como o Brigadeiro Eduardo Gomes, Juarez Távora, Henrique Lott, Juracy Magalhães, Presidente Dutra, Euclides Figueiredo, com mandatos ou disputando a Presidência da República. Todos de alto nível.

A vereança foi coisa séria. Em São Paulo, teve Jânio, que

foi governador e presidente e o Rio, valores como Carlos Lacerda, Adauto Lúcio Cardoso Ari Barroso, Paschoal Carlos Magno. Agora surgem nomes de qualidade no NOVO, como a reeleição do atual vereador Pedro Duarte, do jovem Rafael Peres e do advogado Ricardo Coelho e no PSD do prefeito Antônia Leite Barbosa e o atual vive-prefeito Nilson Caldeira.

A responsabilidade agora reside nas classes médias, que precisam sair de casa para votar, eleger gente de bom nível e não pelo modismo midiático. Muita gente se arrisca a disputar e perde. Um mínimo de critério vai permitir que todos os municípios voltem a ter representantes levados pelo ideal

e não pela ambição pessoal a disputarem o mandato de prefeito ou vereador.

Aqui, no Rio, já tivemos exemplos como o de Oswaldo Cruz, que foi prefeito de Petrópolis, que também teve prefeito outro médico de referência em Nelson Sá Earp. São Paulo teve Francisco Matarazzo como prefeito e Ubatuba e em São Vicente, Sousa Dantas Fortes, da mais alta aristocracia paulista. Minas então com muitos Andradas e Bias em Barbacena, como José Fernando de Oliveira, em Conceição do Mato Dentro, e Vittorio Mediolli, em Betim.

Todos os partidos têm bons nomes. Mas o Novo realmente é que seleciona melhor e tem proposta melhor.

## OUTRAS PÁGINAS NO BRASIL E NO MUNDO

José Aparecido Miguel (\*)

## MPF pede que WhatsApp pague R\$ 1,7 bilhão por violar dados de 150 milhões de brasileiros

**1-ACORDO COM OS BATISTAS.** TCU deve conceder liminar suspendendo acordo do governo com os Batistas. Por Andreza Matias. O TCU (Tribunal de Contas da União) tende a conceder liminar para suspender o acordo entre o Ministério de Minas e Energia e a Âmbar Energia. O acordo beneficia a empresa dos irmãos Joesley e Wesley Batista, que têm relação pessoal com o presidente Lula (PT). Na sexta (12), o Ministério Público junto ao TCU pediu ao plenário da Corte uma decisão liminar para suspender o acordo que começa a valer na próxima segunda-feira (22). Para o procurador Lucas Furtado, “a manutenção do acordo celebrado pelo ministério não é a opção mais vantajosa para a União e nem para os consumidores de energia elétrica”. (...) (O Globo)

**2-NÃO BASTA PRENDER, É PRECISO RECUPERAR.** Lei que extingue saídas autorizadas dificulta reintegração social dos presos e favorece impunidade. Por Valdeci Ferreira, advogado e teólogo, é diretor do Ciema (Centro Integrado de Estudos do Método Apac) e vencedor do Prêmio Empreendedor Social 2017. A pena no Brasil tem uma dupla finalidade: punir e recuperar. Punir é do caráter retributivo da pena, e recuperar é da sua essência. Nesse caso, quando o sentenciado, após cumprimento de pena privativa de liberdade, sai da prisão pior do que entrou e reincide no crime, significa que a pena não alcançou seu propósito, ocasionando uma enorme perda de tempo e de recursos públicos. Não por acaso, segundo o anuário Justiça em Números, do CNJ (Conselho Nacional de Justiça), lançado em 2011, o círculo vicioso do “prende e solta” alcança índices de reincidência de 70%. Recentemente, deputados e senadores aprovaram a Lei 14.843/2024, valendo-se de um casuísmo. Essa lei extinguiu o instituto das saídas autorizadas, que servia como período de pro-

va para avaliar se o sentenciado estava apto a progredir para um regime mais brando de cumprimento de pena. Acabou-se de vez a possibilidade de o preso ser reintegrado ao seio da sociedade paulatinamente, em vez do modo abrupto como já vem ocorrendo. (...) (Folha de S. Paulo)

**3-IA, META E WHATSAPP.** Meta começa a retirar acesso à ferramenta de IA (Inteligência Artificial) do WhatsApp após decisão de autoridade de dados. Empresa disse que decisão da autoridade brasileira atrasaria chegada de benefícios de inteligência artificial ao país. Por Pedro S. Teixeira. A medida foi percebida por usuários após a Autoridade Nacional de Proteção de Dados (ANPD) suspender, no último dia 2, a validade do trecho da política de privacidade da Meta — a dona de Facebook, WhatsApp e Instagram — referente ao desenvolvimento de modelos de IA generativa, como o ChatGPT. (...) (Folha de S. Paulo)

**4-ANTI-MST.** Pauta anti-MST chega ao Senado e mobiliza bancada ruralista. Propostas podem avançar com impulso eleitoral, mas têm resistência de ala minoritária. Por João Gabriel. Do pacote anti-MST da bancada ruralista, 3 dos quase 20 projetos estão no Senado. Dois deles já passaram pela Câmara. Em linhas gerais, o conjunto traz propostas para aumentar a pena e até criminalizar movimentos como o MST, além de dificultar sua atuação no campo e ampliar os mecanismos de defesa do proprietário rural. Por exemplo, os projetos tipificam a invasão de terra como terrorismo, aumentam a pena para este tipo de crime e impedem que quem o cometa participe de programas sociais, receba benefícios ou seja contemplado com cargos públicos. (...) (Folha de S. Paulo)

**5- MULTA DE R\$ 1,7 BILHÃO.** MPF pede que WhatsApp pague R\$ 1,7 bilhão por violar

dados de 150 milhões de brasileiros. Ao compartilhar informações com outras empresas do grupo Meta, a partir de 2021, empresa teria violado LGPD, destaca petição. Por Gabriela Coelho e Jéssica Godlib. O MPF (Ministério Público Federal) e o Idec (Instituto de Defesa do Consumidor) ingressaram com ação civil pública para que o WhatsApp pague R\$ 1,7 bilhão em multa por violar dados de mais de 150 milhões de brasileiros. De acordo com a petição, assinada terça-feira (16), a companhia teria obrigado os usuários do país a aderirem à nova política de privacidade em 2021. Na época, a empresa começou uma política de compartilhamento de informações com outros aplicativos do grupo Meta, incluindo Instagram e Facebook. O cálculo da indenização se baseia em decisões semelhantes em processos na União Europeia. (...) (R7)

**6-GUERRA DE EXPANSÃO DO COMANDO VERMELHO** afeta rotina de 1 milhão de moradores em bairros da Zona Oeste do Rio. Além de enfrentar tiroteios e de ser obrigada a pagar taxas, população local perdeu direitos básicos como o de receber uma encomenda pelo correio ou pedir um lanche por aplicativo. Por Rafael Soares, Roberta de Souza e Thayssa Rios. Dados do Grupo de Estudos dos Novos Illegalismos (Geni), da UFF, compilados pelo Globo, escancaram como o crime foi se espalhando nos últimos dois anos pela região invadida pelo CV, que vai da Praça Seca até Guaratiba, passando por toda a Grande Jacarepaguá. (...) (O Globo)

**7-PROJEÇÃO DO PIB.** FMI ELEVA para 2,4% projeção de crescimento do PIB do Brasil em 2025. Projeção é que reconstrução do Rio Grande do Sul deve acelerar produção no ano que vem; na semana passada, o Fundo revisou para baixo a estimativa de 2024. São Paulo (Reuters) – O Fundo Monetário Internacional (FMI) melhorou a perspectiva de

crescimento do Brasil em 2025 para refletir os esforços de reconstrução após as enchentes no Rio Grande do Sul, mostraram novas estimativas divulgadas terça-feira (16). O FMI prevê agora expansão de 2,4% do Produto Interno Bruto (PIB) no próximo ano, de acordo com a atualização de seu relatório Perspectiva Econômica Global — 0,3 ponto percentual a mais do que o calculado em abril. (...) (InfoMoney)

**8-O ‘ALFABETO’ DAS BALEIAS** CACHALOTES revelado por inteligência artificial (IA). Nas profundezas escuras das regiões abissais, uma gigante do oceano traz as cicatrizes da lula gigante que ela persegue. Nesse momento, ela começa a zumbir, emitindo uma série de cliques rápidos, pouco antes de sair à caça. Mas a técnica exata usada pela baleia cachalote para caçar lulas ainda é um mistério, bem como muitos outros aspectos da vida desses mamíferos. Passam grande parte da vida se alimentando ou caçando em profundidades além do alcance da luz do sol. Existem muitas coisas que não sabemos sobre elas, pois estamos presenciando apenas um rápido momento das suas vidas durante aqueles 15 minutos na superfície. Há cerca de 47 milhões de anos, os cetáceos terrestres começaram a se dirigir novamente ao oceano. Depois de quase 20 anos e milhares de horas de observação, os pesquisadores descobriram detalhes das vocalizações das baleias que nunca tinham sido observados antes. Eles revelam estruturas da comunicação entre os cachalotes que são similares à linguagem humana. (...) (BBC News Brasil)

(\*) José Aparecido Miguel, jornalista, diretor da Mais Comunicação-SP, trabalhou em todos os grandes jornais brasileiro e em todas as mídias. E-mail: jmigueelj@gmail.com

## EDITORIAL

## Que honra de ter nascido brasileiro

Quando falamos que o território brasileiro é rico quando o quesito é turismo e natureza, não é brincadeira. Isso se comprova, dia após dia, com dados positivos em relação ao turismo brasileiro que tem contribuído, e muito, com a economia do país.

Falamos bastante sobre a vinda de turistas internacionais para cá, também sobre o número de viajantes pelo país em períodos de recesso. Agora, chegou o momento de enaltecermos nossas belíssimas praias. Muitos idolatram as praias do Caribe ou se outra região do mundo, porém, aqui no Brasil temos praias paradisíacas e que, de modo geral, são até mais qualificadas que outras famosas ai das redes sociais.

Recentemente, o Centro Internacional de Formación en Gestión y Certificación de Playas divulgou que, somente no país, temos cinco das dez melhores praias de todo o planeta. Como informou o Ministério do Turismo, o estudo apresentou um relatório que avalia 126 locais no litoral da Argentina, Brasil, Canadá, Colômbia, Cuba, Equador,

Guatemala, México, Nova Zelândia, Peru, Porto Rico, Espanha e Venezuela, para permitir que os turistas comparem a qualidade e ajudem os planejadores e administradores a fazerem melhorias.

Entre as 10 melhores, temos Itaúna, no município de Saquarema (RJ); Ponta de Nossa Senhora de Guadalupe, em Salvador (BA); Praia de Grumari, no Rio de Janeiro (RJ); e as Praias do Forno e Azeda, em Búzios (RJ). Não é à toa também que enaltecermos tanto o turismo fluminense, além-capital. Reparam que quatro estão localizadas no estado?

Seja de onde for, você, brasileiro, deve ter orgulho de tanta beleza natural que o seu local de nascimento lhe oferece e proporciona para o mundo.

Agora, de modo geral, estamos em época de inverno no país e com isso, outras atrações turísticas ganham mais destaque. Realmente, somos um país rico em diversidade turística, algo muito pouco visto no exterior. Jorge Ben Jor já dizia: ‘abençoado por Deus’. De fato é e muito.

## Morar bem, para quem?

Nos últimos 12 meses, o Distrito Federal tem sido palco de um aumento nos preços de aluguel. De acordo com os dados recentes do Índice Quinto Andar WImoveis, os valores subiram, em média, 14%, marcando o maior incremento desde 2019. A escalada afetou diferentes categorias de imóveis, com unidades de um quarto sofrendo um aumento de 16%, enquanto apartamentos de dois quartos e três quartos ou mais viram seus preços subirem, respectivamente, em 11,52% e 11,15%.

A Asa Norte se destacou como a área mais afetada, com um aumento de 22,83% nos custos de aluguel. Enquanto isso, o Setor de Clubes Esportivos Sul permanece como o bairro mais caro para morar, cobrando em média R\$ 92,80 por metro quadrado.

O cenário não apenas reflete uma realidade economi-

ca preocupante, mas também agrava as condições já precárias de moradia para muitos residentes do Distrito Federal. A falta de regulamentação eficaz e a especulação imobiliária têm contribuído para um mercado de aluguéis cada vez mais inacessível, onde os aumentos de preço superam em muito o ritmo de crescimento dos salários.

A situação é especialmente difícil para os mais vulneráveis, que enfrentam uma escolha difícil entre pagar aluguéis exorbitantes ou lidar com a escassez de opções habitacionais acessíveis. Enquanto os proprietários e investidores lucram com esses aumentos, a população local é forçada a suportar o fardo de uma crise habitacional silenciosa, sem soluções tangíveis à vista.

É importante que as autoridades adotem medidas efetivas para conter essa escalada desenfreada de preços.

## Opinião do leitor

## Meus respeitos

Merecedor de todo meu respeito e admiração o escritor e intelectual, Bosco Martins (coluna Magnavita - 17/07), amigo por mais de 30 anos do sábio Manoel de Barros. Bosco lançou no Rio o livro, “Diálogos do ócio”, onde relata histórias do gigante da poesia, Manoel de Barros. Obra imperdível.

Vicente Limongi Netto  
Brasília - Distrito Federal

## O CORREIO DA MANHÃ NA HISTÓRIA \* POR BARROS MIRANDA



## HÁ 100 ANOS: CÂMARA DISCUTE ORÇAMENTOS DA MARINHA

As principais notícias do Correio da Manhã em 18 de julho de 1924 foram: Polícia Provisória consegue conter os revoltosos no estado

do Rio de Janeiro. Comissão de Finanças da Câmara discute orçamentos dos ministérios do Exterior e da Marinha. Governo alemão luta na

Câmara para aprovar leis econômicas, enquanto chanceleres se reúnem em Londres para tratar da moratória na Alemanha.

## HÁ 75 ANOS: GOVERNO ELEVA A COTA MÍNIMA DO GÁS

As principais notícias do Correio da Manhã em 18 de julho de 1949 foram: Câmara dos Comuns aprova o “Estado de Emergência” na

Inglaterra. Metalúrgicos entram em greve nos Estados Unidos. Câmara dos Deputados prorroga por mais três anos o decreto do capital míni-

mo das casas bancárias. Discurso de João Neves faz ânimos se exaltarem no Conselho Nacional do PSD. Elevada a cota mínima do gás.

## Correio da Manhã

Fundado em 15 de junho de 1901

Edmundo Bittencourt (1901-1929)  
Paulo Bittencourt (1929-1963)  
Niomar Moniz Sodré Bittencourt (1963-1969)

**Direção Executiva:** Marcos Salles (Presidente)  
marcos.salles@jornalcorreiodamanha.com.br

**Cláudio Magnavita** (Diretor de Redação)  
redacao@jornalcorreiodamanha.com.br  
**Redação:** Ivo Ribeiro, Marcelo Perillier, Pedro Sobreiro, e Rafael Lima  
**Serviço noticioso:** Folhapress e Agência Brasil  
**Projeto Gráfico e Arte:** José Adilson Nunes (Coordenação)  
Leo Delfino (Editor)

Telefones (21) 2042 2955 | (11) 3042 2009 | (61) 4042-7872  
**Whatsapp:** (21) 97948-0452  
Rio de Janeiro: Av. João Cabral de Melo Neto 850 Bloco 2 Conj. 520  
Rio de Janeiro - RJ - CEP: 22775-057  
Brasília: ST SIBS Quadra 2 conjunto B Lt 10 - Núcleo Bandeirantes -  
Brasília - DF - CEP: 71.736-20  
www.correiodamanha.com.br

Os artigos publicados são de exclusiva responsabilidade dos autores e não necessariamente refletem a opinião da direção do jornal.



## PINGA-FOGO

■ **BOMBA RELÓGIO** - Depois de participar de programa na GloboNews, a advogada Juliana Bierrenbach é considerada a bomba relógio do episódio da gravação não autorizada feito pelo delegado araponga Alexandre Ramagem. Advogada criminalista conceituada e respeitada pelo seu saber jurídico, ela pertence à família de grandes juristas ligados à STM, entre eles, o seu tio: o ex-ministro Flávio Bierrenbach.

■ Juliana coleciona alguns embates doloridos, como a briga com a sua ex-sócia Luciana Pires e uma acusação contra o seu ex-marido, também um renomado advogado, a quem acusa de relações sexuais não consentidas em uma viagem a Portugal, onde dividiram um apartamento em um hotel.

■ **No caso da gravação realizada por Ramagem sem conhecimento das advogadas e de ter sido arquivado o áudio, a reação de Juliana Bierrenbach foi até comedida.**

■ Poucas pessoas sabem que ela tem um irmão muito querido na política. É o primeiro suplente do senador Romário, o estimado Bruno Bierrenbach Bonetti, que, aliás, é peça chave no PL fluminense como fiel escudeiro do deputado Altineu Côrtes.

■ **SEM NOÇÃO** - Petrópolis está abrindo mão de um dos ícones do turismo regional, o motociclismo. A direção do Parque de Exposições de Itaipava proibiu a entrada de motocicletas e o camping nas suas dependências no encontro de motociclistas da cidade, que acontece no próximo fim de semana. Até 2022, o 'Imperial Moto Fest' levava cerca de 20 mil pessoas para Petrópolis em dois dias. Contrariados, os motociclistas que viajam praticamente todos os fins de semana vão para outros cantos porque gostam de ficar perto das suas motocicletas e não podem pagar hotéis e pousadas de sete em sete dias. Aqueles que podem, não vão em solidariedade. Os hotéis de Itaipava estão correndo atrás deles, mas agora é tarde.



## Governador Cláudio Castro realiza maratona em Brasília

Ernesto Carriço/ Governo do RJ

Reunião com os presidentes do Senado e da Câmara tratou sobre combate ao crime organizado

Em uma força-tarefa pela segurança pública e a saúde financeira do Rio de Janeiro, o governador Cláudio Castro se reuniu nesta quarta-feira (17), em Brasília, com os presidentes do Senado, Rodrigo Pacheco, e da Câmara dos Deputados, Arthur Lira. Castro tratou com Pacheco e Lira sobre o endurecimento das leis para o combate ao crime organizado e outras ações, e discutiu ainda a renegociação da dívida dos Estados com a União.

Na Segurança, o governador reforçou o pedido de apoio do Parlamento para o avanço de projetos para aprimorar a legislação penal. Castro vem defendendo endurecer penas e dificultar a liberação de presos acusados de crimes em audiências de custódia. O governador destacou a importância de alterações nas leis, como já apresentado pelo Consórcio de Integração Sul e Sudeste (Cosud). "Já apresentamos e eu vim pedir aos presidentes (Lira e Pacheco) que se devotem a essa pauta no segundo semestre, para que não se torne uma missão impossível fazer segurança pública no Brasil".

Castro também enfatizou que é preciso aprimorar as leis "para



O governador Cláudio Castro (d) com presidente do Senado, Rodrigo Pacheco (e)

que o crime não compense", além de discutir a questão das audiências de custódia e acabar com o "prende e solta". O governador ressaltou ainda a necessidade de ações mais rígidas para impedir efetivamente a entrada de armas e drogas no país, e o endurecimento de penas para quem porta arma de guerra. Além do combate à lavagem de dinheiro, como meio para asfixiar o crime organizado.

## Renegociação da dívida do Rio

Cláudio Castro tem tratado, de perto, da renegociação da dívida do Rio com a União, hoje no montante

de R\$ 194 bilhões. E, agora, busca acelerar a discussão no Congresso da proposta apresentada em 9 de julho por Pacheco, que busca uma solução para todos os estados. O texto foi elaborado a partir de conversas com Castro e outros governadores. Sobre isso, o chefe do Executivo fluminense conversou também com o senador Davi Alcolumbre, que será o relator da matéria.

"O que buscamos é uma solução conjunta para o Rio e todos os estados. Não adianta fazer propostas sem razoabilidade. O senador (Alcolumbre) entendeu que o Estado do Rio está com muito pé no chão e

querendo fazer uma discussão de Brasil. E que essa discussão de Brasil passa pelos estados estarem novamente pujantes e equilibrados", pontuou.

A proposta de Pacheco cria o Programa de Pleno Pagamento da Dívida (Propag). O texto busca a redução dos débitos a partir de mudanças no indexador que corrige a dívida e a possibilidade de os estados usarem ativos para abatimento dos valores devidos. O governador propõe a continuidade do debate no Congresso, fazendo os eventuais ajustes necessários no texto para que os estados possam ser atendidos.

■ **MOTOCIATA EM ANGRA** - O ex-presidente Jair Bolsonaro inicia sua maratona pela Costa Verde nesta sexta (19), por Itaguaí, onde visitará a sede do PL, e se encontrará com Alexandre Valle, pré-candidato a prefeito do município. Ele vai oficializar o seu apoio ao ex-deputado federal na corrida à prefeitura. O diretório do PL pediu, inclusive, esquema especial

de trânsito. Em seguida, Bolsonaro partirá para a Marina Verolme, em Angra, para se unir a um grupo de motociclistas. O ex-presidente promoverá uma "motociata" até o Cais de Santa Luzia, no Centro. A visita de Bolsonaro tem como foco o apoio oficial ao pré-candidato à prefeitura, o empresário Renato Araújo, pelo PL, e os pré-candidatos a uma vaga na Câ-

mara Municipal pelo Partido Liberal e outras legendas que fazem parte da base aliada. A expectativa é de que o ex-presidente arraste uma legião de simpatizantes, assim como ocorre sempre que ele está na Costa Verde.

■ **BOLSONARO EM CAXIAS** - Antes disso, Bolsonaro estará em Duque de Caxias,

na quinta. Na tentativa de ganhar fôlego e musculatura na briga pela prefeitura, o empresário Netinho Reis, pré-candidato a prefeito pelo MDB, receberá o ex-presidente, que participa de uma caminhada na região central da cidade. Junto à família Reis, Bolsonaro dará o tom da disputa eleitoral, que promete ser acirrada por lá. Afinal, o ex-prefeito

da cidade, José Camilo Zito, líder nas pesquisas, é o pré-candidato da Federação PT-PP-PCdoB, contando com apoio do presidente Lula e de várias lideranças da esquerda. A tentativa dos Kings é nacionalizar a disputa municipal, e a presença de Bolsonaro é uma sinalização muito clara, considerando a votação expressiva do ex-presidente e a vantagem sobre Lula no município da Baixada.

■ **APOIO NO INTERIOR** - O pré-candidato à prefeitura de Paraíba do Sul (RJ), Júlio Canelinha (União Brasil), abriu as portas da sua casa na última semana para um almoço com o governador Cláudio Castro; o presidente da Alerj, deputado estadual Rodrigo Bacellar; o deputado estadual Jorge Felipe Neto; além de autoridades e lideranças da região. Canelinha foi elogiado pelo diálogo que mantém com o governo do Estado enquanto vereador, e o governador reafirmou apoio a sua pré-candidatura.

■ **O VICE DE ABRAÃO-ZINHO** - A escolha do nome para vice do atual prefeito de Nilópolis, Abraãozinho David (PL), pré-candidato à reeleição, não foi muito difícil. A definição veio de casa, no solo sagrado da Beija-Flor. Será o vereador Álvaro Cunha Ramos, o popular Alvinho, conselheiro da agremiação nilopolitana e presidente do diretório municipal do Progressistas. Apesar de estreante no Legislativo, Alvinho milita na política municipal há mais de 26 anos. Além do PL e PP, a sua pré-candidatura conta com os partidos Republicanos, União Brasil e Avante.

■ **LEI DAS MÃES CIENTISTAS** - A deputada Talíria Petrone (PsoL-RJ) comemorou a sanção pelo presidente Lula da Lei das Mães Cientistas. De autoria de Talíria, a proposta concede um prazo maior, de pelo menos 180 dias, para que mulheres que tiveram filhos ou adotaram bebês concluem seus cursos de graduação, pós-graduação ou programas de pesquisas. Se porventura a criança tiver algum tipo de deficiência o prazo se amplia para 360 dias. "O Brasil precisa de cada vez mais mulheres nas ciências", defende a deputada.

## Marcos da Silva Couto\*

## Ampliação do código de defesa do consumidor nas relações com planos de saúde

A relação jurídica existente entre os usuários e as operadoras de planos de saúde é, evidentemente, uma relação de consumo. Se, por um lado, as pessoas que fazem a contratação são os consumidores, as operadoras são os fornecedores dos serviços, caracterizando as relações previstas no Código de Defesa do Consumidor (CDC), cuja aplicação está expressamente prevista nos artigos 1º e 35-G da Lei 9.656/1998, que dispõe sobre os planos e seguros privados de saúde.

Em que pese a clareza da legislação quanto à aplicabilidade do CDC nessas relações, vivenciamos muitos questionamentos por parte das operadoras de saúde até que o STJ, após exaustiva jurisprudência, firmou entendimento através da Súmula 608 de que "Aplica-se o Código de Defesa do Consumidor aos contratos de planos de saúde, salvo os administrados por entidades de autogestão". Apesar da limitação imposta pelo entendimento do STJ com relação aos planos com autogestão, para a grande maioria dos usuários, a decisão é aplicável. Isso tem como consequência que os princípios do CDC devem ser observados nesta

relação de consumo.

Esses princípios incluem a proteção da vulnerabilidade do consumidor frente ao prestador, a transparência, clareza e precisão nas informações, a vedação de cláusulas abusivas e a garantia da qualidade dos serviços prestados pelas operadoras de planos de saúde. No entanto, observamos um crescente número de conflitos entre usuários e operadoras que terminam sendo judicializados devido à não observância desses princípios.

Temas como reajuste das mensalidades, rescisão por inadimplência, limites de cobertura e reembolso são frequentemente enfrentados pelo judiciário. Com a pacificação da jurisprudência sobre a aplicação do CDC, diversas decisões judiciais têm beneficiado os usuários, como, por exemplo, a nulidade de cláusulas que limitam indevidamente a cobertura de tratamentos ou que preveem reajustes abusivos.

Segundo dados do Conselho Nacional de Justiça (CNJ), apenas no ano de 2023, tramitaram no judiciário 234.111 ações envolvendo operadoras de planos de saúde, o que representa um aumento de 60% em relação a

2020, primeiro ano em que foi feito esse levantamento.

A aplicação do CDC nas questões relacionadas aos planos de saúde reforça a proteção dos direitos dos consumidores, garantindo que as operadoras de planos de saúde ajam de forma transparente, justa e equilibrada. As decisões dos tribunais superiores têm sido fundamentais para assegurar que os contratos de planos de saúde respeitem as normas do CDC, proporcionando maior segurança e justiça para os beneficiários.

No futuro, é provável que a aplicação contínua do CDC traga ainda mais mudanças positivas no setor de planos de saúde. A tendência é que as operadoras adotem práticas mais transparentes e focadas no bem-estar dos consumidores, reduzindo o número de conflitos judicializados. A evolução da jurisprudência continuará a desempenhar um papel crucial na proteção dos direitos dos consumidores, promovendo um equilíbrio mais justo entre as partes envolvidas.

\*Procurador Federal aposentado e advogado. E-mail: (coutomarcos1961@gmail.com).

## André Naves\*

## Instabilidade institucional: uma das causas do atraso latino-americano

A recente tentativa de golpe na Bolívia é um reflexo perturbador da persistente instabilidade institucional que assola a América Latina. Esse evento não é isolado; ao contrário, é parte de um ciclo vicioso de insegurança jurídica, ativismo judicial, politização da Justiça e polarização social. Esses fatores combinados criam um ambiente hostil para investimentos, resultando em consequências nefastas, como altas taxas de juros e baixa produtividade. Esses elementos, por sua vez, são exacerbados pelos altos índices de desemprego e trabalho precarizado, além das condições sociais deploráveis que resultam em baixas taxas de aproveitamento educacional e insegurança alimentar e sanitária.

A instabilidade institucional é tanto causa quanto consequência da precária situação social na América Latina pois cria um ambiente de incerteza que desincentiva investimentos, tanto locais quanto estrangeiros. Investidores procuram previsibilidade e segurança para alocar seus recursos, e a constante ameaça de golpes, mudanças abruptas de governo e intervenções judiciais imprevisíveis tornam a região um local de alto risco. A fuga de capitais resulta, por sua vez, em uma alta taxa de

juros, uma vez que os governos precisam oferecer retornos mais altos para atrair investimentos. Além disso, a baixa produtividade é um reflexo direto da falta de investimentos em infraestrutura, tecnologia e capacitação da força de trabalho.

A consequência econômica imediata da instabilidade é o desemprego e a precarização do trabalho. Com poucas oportunidades de emprego formal, muitos trabalhadores se veem forçados a aceitar empregos informais e mal remunerados, sem proteção social ou direitos trabalhistas.

Todas essas condições contribuem para um ciclo de pobreza que é difícil de quebrar. A precariedade econômica se reflete nas condições sociais: a educação sofre com falta de recursos e infraestrutura inadequada, resultando em baixas taxas de aproveitamento educacional. A insegurança alimentar e sanitária são outros graves problemas, com muitas famílias lutando para ter acesso a alimentos nutritivos e serviços básicos de saúde.

Curiosamente, as mesmas mazelas sociais que são consequência da instabilidade institucional também alimentam a conflituosidade social. A pobreza, a falta de oportunidades e a desesperança levam a um aumento da criminalidade,

dos protestos e da polarização social. Os conflitos sociais, por sua vez, tornam a governança ainda mais difícil, perpetuando o ciclo de instabilidade. A falta de um ambiente estável e seguro impede o desenvolvimento econômico e social, que é necessário para superar as condições de precariedade. A instabilidade institucional é, portanto, uma das principais causas do atraso latino-americano.

Apesar do cenário sombrio, a recente tentativa de golpe na Bolívia traz um sinal de esperança. A condenação quase unânime dessa tentativa, tanto por líderes políticos quanto pela população e pela comunidade internacional, indica que há um desejo crescente por estabilidade e respeito às instituições democráticas. A reação firme contra a quartelada, desde os líderes da oposição até os partidários do presidente Luís Arce, demonstra que há um consenso sobre a importância de manter a ordem constitucional. Esse consenso é crucial para a construção de uma sociedade mais estável e próspera. A conscientização pode ser o primeiro passo para quebrar o ciclo vicioso e iniciar um ciclo de prosperidade social na América Latina.

\*Defensor Público Federal



## CORREIO POLÍTICO

POR RUDOLFO LAGO

Reprodução/Facebook



Datena aponta afastamento de Bolsonaro

## Não se engane: Datena é político há muito tempo

Na entrevista que concedeu esta semana à Folha de S. Paulo e ao site UOL, o pré-candidato à prefeitura de São Paulo pelo PSDB, José Luiz Datena, repetiu mais de uma vez que “não é político”. Na quinta-feira (17), passeando pelo mercado municipal, repetiu outras tantas vezes o mesmo bordão. Datena, naturalmente, quer lucrar com certo desencanto que boa parcela

do eleitorado tem quanto à atividade política. Mas, quanto a ser ou não político, Datena nada tem de diferente dos demais. Se está filiado a um partido e disputa uma eleição, evidentemente é político. Mesmo que outra vez desista da disputa, como já fez um monte de vezes. Porque esse ato de entrar na disputa e sair antes do final repetidas vezes é uma atitude política.

### Fiel da balança

Na avaliação que faz do cenário agora, o apresentador de TV mostra inclusive que aperfeiçoou bem sua leitura política. Tanto que pode acabar virando o fiel da balança na acirrada disputa entre o prefeito Ricardo Nunes (MDB) e o deputado Guilherme Boulos (Psol).

### Terceiro

De acordo com a última pesquisa do Datafolha, Datena está em terceiro, com 11%. Atrás de Nunes e Boulos, que se engalinharam na frente. O prefeito com 24% das intenções de voto, e o deputado com 23%. Haverá segundo turno, num resultado imprevisível.

Rovena Rosa/Agência Brasil



Nunes em disputa acirrada com Boulos em São Paulo

## Votos de Datena para Nunes? Ou apontam outro caminho?

Apresentador de TV na linha de que é preciso endurecer com bandido, Datena tem um claro perfil conservador. Em tese, portanto, seu apoio no segundo turno deveria migrar para Nunes. Mas, na entrevista, ele fecha completamente esse caminho. Diz que Ricardo Nunes é “o pior prefeito da história de São Paulo”.

Bate ainda em seu principal aliado, o ex-presidente Jair Bolsonaro, dizendo que ouviu dele “muitas bobagens”. E acena para o lado oposto, dizendo que Luiz Inácio Lula da Silva fez “governos melhores que Bolsonaro”. Datena não crava se desta vez leva sua campanha até o fim. Mas parece escolher um lado caso se veja fora.

### Táбата

Antes de sair candidato, Datena seria o vice na chapa de Táбата Amaral (PSB). E é ainda em torno de Táбата que alguns no PSDB cogitam uma desistência de Datena agora. Não parece agora provável que tal apoio impulsivasse Táбата para o topo da disputa.

### Boulos

De um modo geral, mesmo quando Boulos liderava as pesquisas, os analistas apontavam que suas chances diminuíam no segundo turno, por uma união dos votos conservadores contra ele. Um dado que pode mudar diante desses acenos de Datena para outras vias.

### Segundo turno

Então, o aceno já projetaria os apoios no segundo turno. Do partido do vice-presidente Geraldo Alckmin, Táбата certamente não apoiaria Ricardo Nunes no segundo turno. Assim, uma dobradinha com Datena unindo apoios poderia virar o cenário em São Paulo.

### Apolíticos?

Datena tenta se identificar com aqueles que acham que não gostam ou não fazem política, embora tais pessoas não existam. Elas, porém, tem perfil ideológico imprevisível. E podem seguir Datena nesse seu caminho um tanto quanto errático em torno da disputa.

# STF dá mais prazo, e Senado adia desoneração

Solução fica para agosto assim como a PEC do BC

Lula Marques/Agência Brasil

Por Ana Paula Marques

Após o Supremo Tribunal Federal (STF) atender o pedido de mais tempo para que o Senado Federal e o governo busquem um acordo sobre a desoneração da folha de pagamentos de 17 setores da economia e prefeituras de até 156 mil habitantes, o texto, agora, só deve ser analisado em agosto, já que os parlamentares entram em recesso de meio de ano nesta quinta-feira (18).

A decisão do ministro Edson Fachin prorroga até 11 de setembro o prazo para que o Legislativo e o Planalto busquem um consenso sobre como compensar a desoneração, que segue em 2024. Como a desoneração reduz a arrecadação, é preciso, com base na Lei de Responsabilidade Fiscal, encontrar algum recurso que compense essa perda. Com base nisso, a Advocacia-Geral da União entrara com ação no Supremo questionando esse ponto. Inicialmente, o ministro Cristiano Zanin, relator da ação, concedera um prazo de 60 dias para que tal compensação fosse encontrada por acordo entre o governo e o Congresso. O prazo dado por Zanin terminaria na sexta-feira (19).

Findo o prazo, a desoneração teria que acabar. No plantão por conta do recesso do Judiciário, agora foi Fachin, de plantão, quem definiu estender esse prazo.

O texto estava incluso na sessão de votação do Senado da última quarta-feira (17). Mas governo e Congresso não chegaram a um acordo sobre a compensação.

E pediram ao STF mais prazo. Concedido o prazo, o projeto saiu da pauta de votação.



Último dia de adiamentos e falta de acordo para Pacheco

### Desoneração

A desoneração da folha é um tema recorrente nas negociações do Legislativo desde o ano passado. No final de 2023, o Congresso Nacional prorrogou a desoneração da folha dos setores por quatro anos — a isenção no pagamento só iria até dezembro. Quando aprovada a prorrogação, o governo tentou derrubar os benefícios, mas não obteve sucesso. Com isso, o Planalto ingressou com uma ação no Supremo, que determinou que a lei fosse suspensa, pois não traria a previsão de compensação pela renúncia de receita, como é exigido pela Lei de Responsabilidade Fiscal.

Nesse meio tempo, governo e Congresso acertaram uma reoneração gradual até 2028 e restringiram o uso de créditos tributários do PIS/Cofins para abatimento de outros tributos, mantendo a desoneração em 2024.

Desde então, governo e Senado divergem sobre a fonte de compensação da renúncia. Agora, os dois terão de chegar a um acordo sobre como compensar as perdas de arrecadação com a manutenção da desoneração.

### Banco Central

Sem também conseguir costurar um acordo, a Comissão de Constituição e Justiça (CCJ) do Senado adiou para agosto a análise da Proposta de Emenda à Constituição (PEC) que propõe conceder autonomia orçamentária e financeira e transformar o Banco Central (BC) em uma empresa pública, sob a supervisão do Congresso Nacional e não mais vinculada ao Ministério da Fazenda.

O adiamento foi pedido pelo líder do Governo, Jaques Wagner (PT-BA), para que o Executivo possa tentar chegar a um consenso com o relator da

proposta, senador Plínio Valério (PSDB-MG). O governo já aceita a ampliação da autonomia do BC, mas não quer que a autoridade monetária vire uma empresa.

Plínio Valério aceitou o adiamento. Ele diz haver muitas reivindicações por parte do governo federal e defendeu a consulta a todos os segmentos para formalizar um acordo. “Acho que o governo tem muito a colaborar e agora se mostra interessado”, disse.

Autarquia, o BC hoje é uma autoridade monetária com autonomia operacional, mas com orçamento vinculado à União. A autonomia financeira e orçamentária seria o último passo para consolidar o processo de independência em relação ao governo. Algo que vai na direção oposta das seguidas críticas do presidente Luiz Inácio Lula da Silva. Lula não aceita a autonomia dada ao banco.

# Negociação de dívida dos estados também só em agosto

Valter Camargo/Agência Brasil

Por Ana Paula Marques

O projeto que trata do Programa de Pleno Pagamento de Dívidas dos Estados (Propag), só será apreciado na primeira quinzena de agosto, no retorno do recesso parlamentar, segundo afirmou o presidente do Senado federal e autor do texto, Rodrigo Pacheco (PSD-MG). Essa é a terceira matéria que irá esperar o recesso de meio ano que se inicia nesta quinta-feira (18), para entrar em debate na Casa.

O adiamento foi uma resposta ao ministro do Supremo Tribunal Federal (STF), Edson Fachin que pediu informações, no final de semana, ao Senado sobre o projeto. O ministro estava analisando um pedido do governo de Minas Gerais para determinar uma nova prorrogação do seu período de adesão ao Regime de Recuperação Fiscal (RRF), programa que ajuda estados com elevado nível de desequilíbrio nas contas a alcançar uma situação de estabilidade.

O estado pediu ao Supremo que o começo do pagamento da dívida fosse adiado até que o programa de Pacheco fosse regulamentado ou até que o julgamento na Corte sobre o tema fosse retomado, o que também está previsto para o mês de agosto.

A resposta da Advocacia do Senado é que o projeto de



Caiado pediu modificação na discussão

renegociação está em “estágio avançado de discussão da matéria pelos poderes Legislativo e Executivo federal, juntamente com os entes federados”, e que por isso há uma previsão de votação “na primeira quinzena de agosto de 2024”. O governador de Minas Gerais, Romeu Zema (Novo), também afirmou ao STF que caso o prazo para quitar a dívida não seja ampliado, as contas públicas de Minas entrariam em colapso.

### Goiás

Goiás está entre os quatro estados que mais possuem débito com a união. Além dele está Minas Gerais, Rio de Janeiro e Rio Grande do Sul, nesse sentido, o governador de Goiás, Ro-

naldo Caiado (União), pediu ao governo federal a inclusão do regime de recuperação fiscal no projeto de renegociação da dívida dos estados. Goiás faz parte do RRF.

O pedido é que os estados que estão no regime de recuperação fiscal possam aderir ao Propag sem perder os benefícios atuais. “Trouxemos algumas solicitações para que também o regime de recuperação fiscal esteja dentro do plano do Propag, que é o novo projeto de renegociação das dívidas”. Na prática, Caiado quer garantir que estados que já participam do regime não sejam excluídos do projeto que deve ser votado em agosto.

Segundo o governador, a dí-

vida de Goiás com a União está em certa de R\$ 17 bilhões, junto aos outros estados, o valor devido aos cofres somam mais de R\$ 700 bilhões.

### Anistia

Outro assunto a ser adiado na Casa, essa por dificuldades de achar um relator, foi a PEC que perdoa multas de partidos políticos que não cumpriram as cotas de gênero e raça nas eleições anteriores. O presidente da Comissão de Constituição e Justiça (CCJ) do Senado, Davi Alcolumbre (União-AP), informou que está com dificuldades de indicar um nome para direcionar a tramitação do texto. “Quase que eu sou relator para ver se aprova logo”, brincou Alcolumbre. Questionado se teria interesse no tema, o senador disse que “confusão só presta grande” e riu.

A PEC foi aprovada na Câmara dos Deputados no início do mês, com larga vantagem — ao todo foram 338 favoráveis e 83 contrários.

Mas no Senado a avaliação é que ela não tenha tanta adesão ou urgência para ser votada, como confirmou Pacheco. Para ele, o assunto não será tratado com pressa, o que pode atrasar ainda mais a tramitação do texto na Casa.

Por isso, enquanto a PEC ainda tramitar na Casa, seguem valendo as regras atuais, definidas pela Justiça Eleitoral.



# Lula defende mais investimentos sociais

Fala vem em momento de pressão por corte de gastos

O presidente Luiz Inácio Lula da Silva questionou, na quarta-feira (17), o custo para o país por atrasos históricos em investimentos sociais. O chefe do Executivo vem sendo cobrado pelo mercado para fazer cortes de gastos como forma de minimizar o déficit nas contas públicas.

“Todo santo dia neste governo, toda vez que a gente vai discutir assunto qualquer, sempre aparece artigo no jornal, na revista, na TV, para dizer: ‘Não, não vai gastar muito, gastar com educação, com saúde, com transporte, com reforma agrária, com pessoa com deficiência’, disse.

“A pergunta que eu faço é a seguinte: quando custou neste país não cuidar das coisas certas no tempo certo?”, continuou o presidente. “Quando custou a este país não fazer reforma agrária na década de 1950, quando grande parte do mundo fez? Quanto custou passar sete anos sem aumentar valor de merenda escolar? Quando custou a este país não investir nas universidades no tempo certo?”, questionou. “Eu digo todo dia que é questão de indignação”, continuou.

“Precisava um cara que não tem diploma universitário dizer para este país que não custa nada fazer universidade, instituto federal e formar pessoas. Tenho convicção plena de que só faço isso pela minha origem”, completou, sob aplausos de uma plateia de pessoas com deficiência física.

A declaração foi dada durante a solenidade de encerramento da 5ª Conferência Nacional dos Direitos da Pessoa com Deficiência.

## Boulos cita regra que não existe para defender André Janones

Pré-candidato à Prefeitura de São Paulo com apoio do presidente Luiz Inácio Lula da Silva, o deputado federal Guilherme Boulos (Psol) tem citado uma regra que não existe para defender a decisão que tomou no caso que envolve a suspeita de “rachadinha” contra o deputado federal André Janones (Avante-MG).

Janones apoiou Lula na eleição de 2022 e foi um de seus principais porta-vozes nas redes sociais.

Boulos foi relator de processo disciplinar sobre Janones no Conselho de Ética da Câmara dos Deputados, e sua atuação pela absolvição tem sido uma de suas principais vitórias na pré-campanha paulistana. O prefeito Ricardo Nunes (MDB), por exemplo, disse que o rival “legalizou a rachadinha”.

O deputado tem dito que recomendou o arquivamento da representação contra Janones não pelo mérito da suspeita, mas alegando uma suposta “jurisprudência” que impediria o prosseguimento do processo.

### Mandato

Em seu voto no Conselho de Ética, Boulos argumentou que Janones não estava de posse do mandato no momento da reunião que gerou a suspeita, ou seja, não sendo parlamentar, não se poderia falar em “quebra do decoro parlamentar”.

Ocorre que todas as evidências apontam para o fato de que



Lula sofre pressão para cortar gastos no orçamento

### Responsabilidade

Nas últimas semanas, Lula adotou, com mais ênfase, discurso de respeitar a responsabilidade fiscal, após desconfiança crescente dos agentes econômicos quanto ao compromisso do governo em cumprir as regras vigentes nesse sentido.

Após um período de volatilidade no mercado, o ministro da Fazenda, Fernando Haddad, disse que o presidente determinou a preservação do arcabouço fiscal e anunciou um corte para 2025 de R\$ 25,9 bilhões em despesas com benefícios sociais, que passarão por um pente-fino.

Esses eram justamente os sinais mais cobrados pelo mercado financeiro diante da ampliação das incertezas fiscais e que foram endereçados por Haddad em sua declaração no Planalto, após dias sem nenhum anúncio concreto.

Há ainda a possibilidade de que parte desse corte seja ante-

cipado para 2024, a depender da necessidade de ajuste nas contas. A decisão estará no relatório de orçamento divulgado no próximo dia 22.

Na terça-feira (16), em entrevista à TV Record, Lula disse que não é obrigado a cumprir a meta fiscal se tiver “coisas mais importantes para fazer”.

Por outro lado, ele afirmou que a meta de déficit zero para este ano não está rejeitada e se comprometeu a fazer o necessário para cumprir o arcabouço fiscal.

Lula disse ainda que precisa ser convencido sobre corte de gastos em 2024. As contenções devem ser formalizadas no próximo dia 22 de julho, quando será divulgado o próximo relatório de avaliação do orçamento deste ano.

### Gafe

Na solenidade, Lula disse que iria ler seu discurso, sem fazer improvisado, para evitar gafe, e que precisa aprender com plateia de pessoas com deficiência.

Segundo Lula, o alerta foi dado pela primeira-dama, Rosângela da Silva, a Janja. “A Janja falou: ‘Amor, tome cuidado com cada palavra que você vai falar, porque essa gente tem a sensibilidade aguçada’, disse. “Então, eu decidi ler para não falar nenhuma palavra que possa me criar um problema. Também se eu falar alguma palavra, vocês sabem que nesse assunto vocês são especialistas, vocês sabem que eu sou um analfabeto e preciso aprender muito com vocês para a gente aprender a cuidar de vocês com carinho e respeito necessário”, afirmou.

Lula também falou sobre a importância da conferência e o fato de o evento ter ficado sete anos sem acontecer. Também destacou a luta anticapacitista.

O presidente já foi acusado de gordofobia e capacitismo em outras ocasiões.

Por Marianna Holanda (Folhapress)



Boulos na reunião que abolveu André Janones

Janones já tinha tomado posse de seu primeiro mandato (de 2019 a 2023) quando pediu devolução de parte dos salários de assessores, em reunião gravada possivelmente em fevereiro de 2019.

Diante disso, Boulos modificou o discurso e, mais recentemente, tem dito que a “jurisprudência” à qual se refere é a que limita processos no Conselho de Ética a casos ocorridos no atual mandato (de 2023 a 2027).

Não há, entretanto, nada no regimento interno da Casa nem no Código de Ética e Decoros Parlamentar que limite processos de cassação a infrações ocorridas apenas no período de exercício do mandato. Tampou-

co jurisprudência nesse sentido.

Procurado para comentar o posicionamento no caso Janones, Boulos não quis se manifestar.

### Áudio

No final do ano passado, foram revelados pelo site Metrôpolos áudios de 2019 em que Janones pedia a assessores a devolução de parte de seus salários, esquema conhecido como “rachadinha”.

Na época, Janones confirmou que os áudios eram verdadeiros, mas disse que se referiam a período em que ainda não era deputado e negou ter cometido qualquer ilegalidade.

Depois de revelados os áu-

dios, Boulos foi sorteado para ser o relator do processo disciplinar aberto no Conselho de Ética e votou pelo arquivamento da representação.

“Não há justa causa, pois não havia decoro parlamentar se não havia mandato à época, o que foge do escopo, portanto, do Conselho de Ética e Decoros Parlamentar”, disse, em seu voto.

Ele também afirmou que “rachadinha” é crime, independentemente de quem a cometa, mas que não pode haver “dois pesos e duas medidas” na hora de avaliar os casos.

### Brazão

A tese defendida por Boulos contraria, inclusive, o que ele e o Psol adotaram em pedidos de cassação que protocolaram contra adversários.

Se a argumentação agora defendida por Boulos prevalecesse, teriam que ser extintas as representações do partido contra Chiquinho Brazão (sem partido-RJ), acusado de ser um dos mandantes do assassinato da vereadora Marielle Franco.

Também seriam considerados os pedidos contra o senador Flávio Bolsonaro (PL-RJ), que foi investigado por suspeita de “rachadinha”, e contra quatro deputados do PL que teriam estimulado as depredações de 8 de janeiro de 2023. Todos esses casos são anteriores ao atual mandato. (Ana Gabriela Oliveira Lima e Ranier Bragon/Folhapress)

## CORREIO BASTIDORES



Sede do Conselho Nacional de Justiça (CNJ)

### CNJ investigará juízes que barraram aborto de menina

O Conselho Nacional de Justiça (CNJ), apura a conduta de uma desembargadora de Goiás que impediu o aborto legal de uma adolescente de 13 anos após o pai da jovem entrar na Justiça contra a realização do procedimento. Além da desembargadora Doraci Lamar Rosa da Silva Andrade, o conselho também vai investigar a conduta da juíza Maria do Socorro

de Sousa Afonso e Silva, titular do 1º Juizado da Infância e da Juventude da Comarca de Goiânia. O corregedor nacional de Justiça, Luís Felipe Salomão, analisou um pedido de providências feito pela ABJD (Associação Brasileira de Juristas pela Democracia) e determinou, na última sexta (12), a apuração sobre possível desvio funcional da juíza e da desembargadora.

### Depoimento no Conselho Tutelar

Em depoimento ao Conselho Tutelar da região em que vive, a adolescente afirmou que gostaria de interromper a gestação quando estava na 18ª semana. Em mensagens encaminhadas ao órgão, a menina afirmou que, se não tivesse acesso ao procedimento, iria procurar uma forma

de fazê-lo por conta própria. O suspeito do abuso, de 24 anos, teria afirmado ao Conselho que não sabia qual era a idade da adolescente e que, se soubesse, não teria mantido relação com ela. A jovem já completou 28 semanas de gravidez, o que torna o procedimento mais difícil.



PT protocolou ação no STF contra a privatização

### PT vai ao STF contra privatização da Sabesp

O Partido dos Trabalhadores protocolou uma ação no STF na terça-feira (16) em que pede suspensão da privatização da Sabesp, alegando que o processo viola a competitividade ao favorecer um único competidor na concorrência para ser o acionista de referência da companhia. A Equatorial foi a única empresa a apresentar proposta para

ser acionista de referência da Sabesp. A Aegea, maior companhia privada de saneamento básico no Brasil, também apontada como potencial participante do leilão, acabou não entrando na disputa. Por meio de uma ADPF (Arguição de Descumprimento de Preceito Fundamental), o PT solicita uma medida liminar para barrar o processo.

### Regras para dificultar

Um dos argumentos é que o governo paulista e a Sabesp incluíram regras para dificultar a concorrência. A ação cita a cláusula sobre o “poison pill” (“pílula de veneno”) incluída nas regras. O governo determinou que, depois de a Sabesp ser privatizada, nenhum acionista majoritário poderá

ter mais de 30% dos votos no conselho. Para estabelecer esse teto, o Executivo definiu que, caso algum acionista ultrapasse 30% de participação, ele terá que estender a oferta para os demais acionistas com prêmio de 200% em relação ao valor originalmente ofertado, o que reduz interesses.

### Desistência de concorrente

No caso da privatização da Sabesp, porém, o Partido dos Trabalhadores diz que foi essa cláusula que levou à desistência da Aegea (uma das principais concorrentes) de apresentar uma proposta pela fatia da companhia. Isso abriu caminho para que a Equatorial fosse a única

interessada na privatização, segundo a ação. Outra regra adicionada no momento final da oferta de propostas para a escolha do acionista de referência também foi citada na ação. Trata-se do “right to match” (“direito de igualar a proposta”, em tradução livre).



## CORREIO ECONÔMICO



Divulgação - Pão de Açúcar

Indicador inflacionário 'desacelera' quase à metade

## IGP-10 'desacelera' de 0,83% para 0,45%, de junho a julho

Em desaceleração, o IGP-10 (Índice Geral de Preços - 10) caiu de 0,83%, em junho, para 0,45%, neste mês, informou, nesta quarta-feira (17), a Fundação Getúlio Vargas (FGV).

Com esse resultado, o indicador inflacionário acumula alta de 1,63% no ano, e de 3,38% em 12 meses.

Todos os três indicadores do índice reduziram o 'ímpeto' do avanço em julho, como o IPA-10 (Índice

de Preços no Atacado - 10), que desceu de 0,88% para 0,49%, no comparativo mensal.

Já pelo IPC-10 (Índice de Preços ao Consumidor - 10), o recuo foi de 0,54% para 0,24%, e o INCC-10 (Índice Nacional da Construção Civil - 10) baixou de 1,06% para 0,54%. "Os índices do IGP-10 'desaceleraram em julho'", aponta André Braz, economista do (Ibpe/FGV).

## Agro pesa

Entre os componentes do IGP-10, o destaque coube aos preços agropecuários, que avançaram 0,81% no atacado em julho, após subir 1,11% em junho, enquanto os produtos industriais cresceram 0,37% no atacado em julho, abaixo da alta de 0,80% do mês anterior.

## Intermediários

Nesse mesmo comparativo mensal, os bens intermediários caíram de 0,77% para 0,44%, enquanto as matérias-primas brutas subiram de 0,80% para 0,96%, puxadas pelo café em grão (1,24% para 9,42%), laranja (-6,17% para 4,66%) e cacau (-14,61% para 14,28%).

Marcello Casal Jr. - Agência Brasil

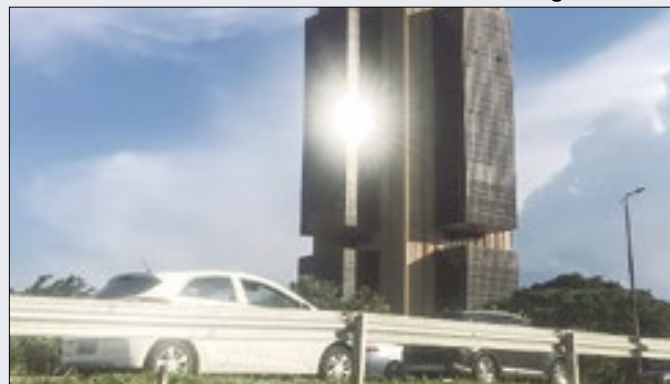

Cercada de polêmicas, autonomia do BC vai esperar

## Senado deixa para agosto PEC da autonomia do BC

Alvo de controvérsia entre poderes, a questão da autonomia financeira do Banco Central (BC) deverá demorar mais tempo para ser equacionada. Por decisão da Comissão de Constituição e Justiça (CCJ) do Senado, a Proposta de Emenda à Constituição (PEC) - que dá autonomia financeira e orçamentária à autoridade

de monetária - só voltará a ser debatida em agosto próximo, após o fim do recesso parlamentar.

Sob o argumento de que "o texto da PEC não estaria completo, apesar do avanço das negociações", o líder do governo no Senado, Jaques Wagner (PT-BA) pediu o adiamento na tramitação da matéria legislativa.

## Super-reguladores

"Superórgãos" reguladores responsáveis pelo monitoramento, regulação e supervisão do mercado financeiro, de capitais, de seguros e até de previdência. Assim seriam transformados o BC e a CVM, segundo proposta em estudo pelo Ministério da Fazenda.

## 'Twin peaks'

Apelidado de 'twin peaks', o modelo federal toma como referência a experiência britânica, que consiste em repartir competências já descritas, entre o BC (supervisão e regulação do mercado financeiro) e a CVM (supervisão de condutas e proteção de consumidores).

## Lucro recorde

Lucro recorde de R\$ 23,4 bilhões em 2023 (quase o dobro dos R\$ 12,7 bilhões de 2022). É o que apurou o FGVTS (Fundo de Garantia do Tempo de Serviço), segundo o Conselho Curador do Fundo, que definirá, no início de agosto, a forma de parcelamento dos proventos.

## Porto Maravilha

Do lucro total do FGTS, R\$ 16,8 bilhões se referem ao lucro recorrente do Fundo (aplicações em títulos públicos e em investimentos em habitação, saneamento, infraestrutura e saúde). Outros R\$ 6,6 bilhões provêm de reestruturação de recursos que financiam o Porto Maravilha (RJ).

## Banco Mundial prioriza uso de energia eólica offshore

Segundo organismo, matriz limpa serviria como 'proteção energética'

Por Marcello Sigwalt

A energia eólica offshore (produzida em alto-mar) poderá se transformar na 'nova energia hidrelétrica' - que responde hoje por mais de 63% da matriz elétrica nacional - como 'proteção energética' ao país, ante problemas recorrentes de geração hídrica, como estiagens prolongadas.

É o que sugere estudo do Banco Mundial (Bird, banco internacional para reconstrução e desenvolvimento), entregue ao Ministério de Minas e Energia (MME). Hoje, as demais fontes de energia têm participação bem inferior à hidrelétrica: eólica (9,3%), biomassa e biogás (8,9%) e solar centralizada (1,4%).

Como argumento central, a instituição aponta o potencial da eólica offshore, como fonte que 'atenuaria' a variabilidade da geração hidrelétrica ao longo do ano, a ser adotada em 'larga escala', reforçando a geração de energia limpa do país. Em simulação, no período de sete anos, a produção eólica offshore



Petrobras

Organismo internacional de crédito destaca vantagens da matriz eólica offshore

re seria maior nos meses de baixa hídrica.

Para o Bird, "se implementada em grande escala, a energia eólica offshore pode oferecer uma 'proteção energética' para anos com secas inusitadas, como observado na última década". A instituição, porém, ressalva que as eólicas offshore só teriam capacidade de 'compen-

sar' a variabilidade da produção hídrica, caso atinjam 'escala suficiente', mediante uma 'aposta mais agressiva' do país nessa fonte limpa, do que o previsto pela Empresa de Pesquisa Energética (EPE).

Como cenário-base, o estudo do Bird leva em conta as projeções atuais da EPE, de uma utilização considera-

da 'modesta' da energia eólica offshore - de 4 gigawatts (GW) operacionais em 2035 e 16 GW até 2050.

No momento, quase 100 projetos de geração eólica offshore (todos em estágios iniciais) equivalem a uma potência de 230 gigawatts (GW), com pedido de licenciamento em curso junto ao Ibama.

## Anbima: captação cresce 120% no 1S24

Sinal de que a economia real vai bem, obrigado, o volume captado por empresas, no mercado de capitais tupiniquim cresceu 120% no primeiro semestre deste ano (1S24), atingindo o montante de R\$ 337,9 bilhões, segundo divulgou, nessa quarta-feira (17), a Anbima (Associação Brasileira das Entidades dos Mercados Financeiro e de Capitais).

Em contraste com a 'decepção' do mercado de ações, ti-

veram desempenhos recordes as emissões de debêntures, de certificados de recebíveis agrícolas (CRA) e imobiliários (CRI) e dos fundos de recebíveis (FIDC) atingem volumes recordes no primeiro semestre.

O estudo da associação, mostrou, também, que a forma de captação majoritária no período analisado foi a renda fixa, que respondeu por 90% das operações entre janeiro e junho, totalizando R\$ 305 bi-

lhões.

Ao mesmo tempo, face à ausência de aberturas de capital (IPO, na sigla em inglês) no país, desde agosto de 2021 (sem contar a escassez de ofertas de ações de empresas já listadas, até 2024), as captações no mercado de ações não passaram de R\$ 4,9 bilhões no 1S24, volume bem inferior ao verificado em igual período do ano passado, quando chegou a R\$ 13,5 bilhões, e mais ainda, para a

primeira metade de 2022 (R\$ 38 bilhões).

Enquanto as emissões de debêntures somaram R\$ 206,7 bilhões no 1S24 (alta de 164%, no comparativo anual) as debêntures incentivadas - isentas do Imposto de Renda (IR), para financiamento de projetos de infraestrutura - a captação recorde somou R\$ 64,4 bilhões no 1S24, ante R\$ 12,7 bilhões, computados no primeiro semestre de 2023 (1S23). (M.S.)

## 'Reduflação' é prática recorrente no país

Por Marcello Sigwalt

Quem já não reparou, em visitas frequentes em supermercados ou similares, nas 'mudanças' espertas nas embalagens dos produtos, que mantiveram o preço, mas reduziram seu peso líquido. Para um observador atento, tal tramaioa dos fabricantes representa, efetivamente, um aumento de preço dos itens de consumo.

À essa manipulação visual (e sobretudo, financeira, com o bolso alheio), especialistas dão o nome indigesto de 'reduflação' (shrinkflation, em inglês), termo resultante da contração das palavras 'redução' e 'inflação', que remete ao aumento de custo de um produto sem que haja aumento de preço, aparentemente.

Em terras tupiniquins, a prática desonesta está presente, todo santo dia, em mais de 24 mil produtos, desde uma sim-



Divulgação

Manobra industrial lesa o consumidor, mas não é crime

ples pipoca, a ovos ou biscoitos. Um dos exemplos clássicos disso pode ser comprovado pelo 'sumiço' do pacote de milho de 500 gramas, substituído por outro, de 400 gramas, sem que o respectivo preço seja alterado, sob o reclame cínico de marketing "nova embalagem". O mes-

mo 'modus operandi' cabe ao óleo de soja, cujo litro, de um dia para outro, foi 'rebaixado' para 900 ml (mililitros).

Mas o artifício - redução do tamanho ou quantidade do produto, sem mexer no preço - embora não constitua crime, não se aplica apenas aos alimen-

tos, mas aos medicamentos. Por enquanto, a única exigência legal é de que a alteração seja informada ao consumidor pelo fabricante.

A estratégia de ludibriar os consumidores se disseminou de forma mais intensa na pandemia, quando a elevação do custo de insumos e matérias-primas impactou fortemente as cadeias produtivas e a logísticas dos mercados globais.

Estudo do IBPT (Instituto Brasileiro de Planejamento e Tributação), aponta que em 2023 foram observados 24.570 produtos 'reduflacionados'. Na avaliação do advogado tributarista do IBPT e coordenador da pesquisa, Gilberto Luiz do Amaral, "essa estratégia cresceu muito em 2023. E como o consumidor não tem tanta memória de preço, que varia muito, este acaba não percebendo a mudança. E a reduflação esconde a inflação".

## Fluxo cambial é positivo em US\$ 10,2 bi

Até a última sexta-feira (12), o fluxo cambial, acumulado do país no ano, registrou saldo positivo de US\$ 10,210 bilhões, revelam dados preliminares do Banco Central (BC), nessa quarta-feira (17). No mesmo período de 2023, a entrada líquida somou US\$ 11,491 bilhões.

Pelo canal financeiro - que reúne os investimentos estrangeiros diretos e em carteira, remessas de lucro e pagamen-

to de juros - houve saída líquida de US\$ 33,135 bilhões, com aportes de US\$ 316,510 bilhões e retirada de US\$ 349,644 bilhões.

Já o saldo do comércio exterior deste ano é positivo em US\$ 43,344 bilhões, com importações de US\$ 125,447 bilhões e exportações de US\$ 168,791 bilhões. As exportações incluem US\$ 18,822 bilhões em a (ACC), US\$ 40,154 bilhões em pagamento anteci-

pado (PA) e US\$ 109,815 bilhões em outras entradas.

Em relação a julho, o fluxo cambial brasileiro apresentou saldo negativo de US\$ 1,229 bilhão em julho, até a última sexta-feira (12), ao passo que, em junho, o fluxo foi positivo em US\$ 5,603 bilhões.

Também neste mês, o canal financeiro - que reúne investimentos estrangeiros diretos e em carteira, remessas de lucro e pagamento de juros - registrou

saída líquida de US\$ 2,069 bilhões - resultante de US\$ 23,018 bilhões em compras e US\$ 25,087 bilhões em vendas.

Até a segunda semana deste mês, o comércio exterior tem saldo positivo de US\$ 840 milhões.

Nas exportações, estão incluídos US\$ 1,371 bilhão em ACC, US\$ 2,640 bilhões em pagamento antecipado (PA), além de US\$ 6,231 bilhões em outras entradas. (M.S.)



## CORREIO ESPORTIVO

## JUSTIÇA FEITA

A Justiça espanhola condenou uma pessoa por ataques racistas a Vini Jr e Antonio Rudiger, jogadores do Real Madrid.

O Real anunciou que o agressor foi condenado a oito meses de prisão. A decisão foi tomada pelo Juizado de Instrução número 5 de Parla. Ele teve a pena de privação de liberdade suspensa e condicionada à sua participação em um programa de conscientização. Os ataques racistas ocorreram no fórum digital do jornal Marca. Utilizando diferentes pseudônimos, a pessoa fez ofensas racistas aos dois jogadores, além de ter cometido intolerância religiosa com Rudiger.

Foi a segunda condenação penal por insultos racistas a jogadores do Real. O caso em questão foi o primeiro que ocorreu na internet. Em junho, três homens foram condenados por ataques racistas a Vini Jr no jogo contra o Valência, no ano passado. O clube agradeceu à colaboração do torcedor que denunciou os ataques racistas às autoridades. O Real informou que atuou junto de Vini Jr como acusação no processo e que continuará trabalhando para "erradicar qualquer comportamento racista" no futebol e no esporte.

## Piton

Vivendo a melhor temporada da carreira, o lateral-esquerdo Lucas Piton desperta o interesse de clubes na Europa. O Girona, da Espanha, vai oficializar a proposta ao Vasco para comprá-lo.

## Reforço

O Botafogo acertou a contratação do jovem Bruninho Samúdio para o Sub-14. O goleiro é filho de Eliza Samúdio com o ex-goleiro Bruno. Ele estava no Athletico, mas preferiu jogar no Botafogo.

## Comprado

O Flamengo acertou a compra de 70% do nigeriano Shola, de 19 anos, que chegou ao clube em 2023 por empréstimo e vem surpreendendo na base. O menino foi comprado por R\$ 2,5 milhões.

## De saída

O volante André deve ser jogador do Fullham. O clube inglês e o Fluminense acertam os últimos detalhes da proposta de cerca de R\$ 180 milhões. O negócio, porém, ainda não está fechado.



Joilson Marconne/ CBF

## Racista foi condenado a prisão

## Cartolas nos Jogos Olímpicos

COB compra 650 ingressos para dirigentes, que receberão diárias

Por Demétrio Vecchioli (Folhapress)

O Comitê Olímpico do Brasil (COB) comprou pelo menos 650 ingressos para que presidentes de confederações possam torcer por seus atletas nos Jogos Olímpicos de Paris. Pela primeira vez o COB vai levar ao torneio os dirigentes também das modalidades que não se classificaram. Todos terão a possibilidade de viajarem acompanhados de seus esposos e esposas.

Comprar ingresso foi a saída encontrada pelo COB para a falta de credenciamento para presidentes de confederações nacionais em Paris. No Rio, uma competição em casa, todos tiveram acesso com credencial. Em Tóquio, por causa da pandemia, o COB não levou nenhum presidente de confederação ao Japão.

Agora, o COB manteve a tradição de levar os cartolas à França, e comprou ingresso para que eles possam estar presentes nos eventos de suas modalidades. O comitê solicitou uma entrada para cada sessão das Olimpíadas, mas não foi atendido em cerca de 100 delas. No fim, teve direito a 657 ingressos, em uma conta apresentada há cerca de quatro meses.

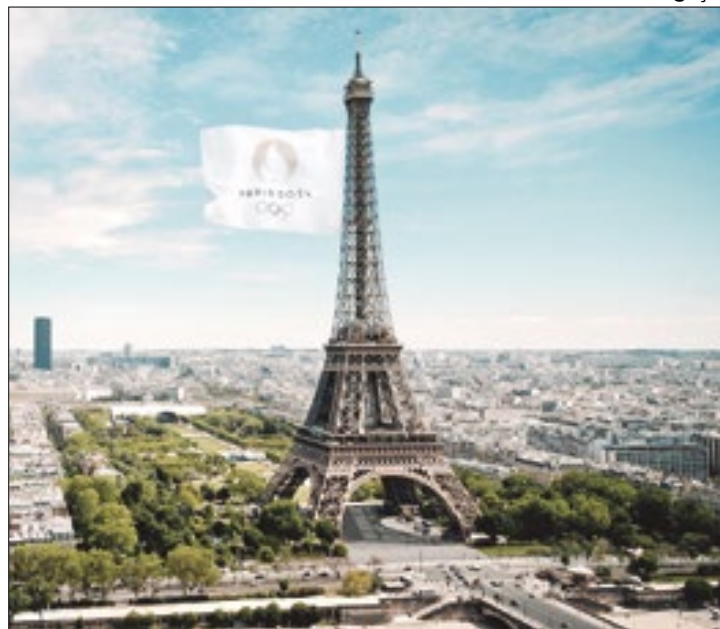

Divulgação

## Presidentes de federações receberão diárias em Paris

O COB não respondeu à reportagem se, depois disso, conseguiu novas entradas.

Além dos ingressos, o COB ofereceu aos presidentes de confederação passagem aérea até Paris em classe executiva, hospedagem com café da manhã em hotel 4 estrelas, chip de celular e diária em euros. Eles pediram, porém, uma flexibilização: viajariam de econômica, desde que acompanhados de suas esposas (só há duas presidentes mulheres no movimento olímpico). Como os quartos são

duplos, elas poderiam se hospedar sem custos extras.

Os dirigentes chegam à capital francesa dois dias antes do início das competições de suas modalidades, e voltam dois dias depois. A novidade é que inclusive os esportes que não classificaram atletas terão seus presidentes em Paris.

Em apresentação desse projeto para os presidentes de confederação, em março, a diretoria do COB ressaltou que estão sendo dados mais benefícios agora do que na última edição comparável, os Jogos

de Londres, em 2012, quando não havia pagamento de diária.

Esses dirigentes são eleitores na eleição do COB, que acontece até o fim do ano. Também têm direito a voto os membros da Comissão de Atletas, que já indicaram Yane Marques para concorrer como vice na chapa de oposição.

A diretoria do COB se ofereceu para levar quatro dos 25 membros da Comissão de Atletas a Paris. O grupo realizou um sorteio para definir dois dos escolhidos: Fernanda Nunes, do remo, e Rodrigo, campeão olímpico do vôlei. Os demais são Fabiano Peçanha e Poliana Okimoto, presidente e vice da CACOB. Cada um deles fica em Paris metade das Olimpíadas.

Procurado, o COB disse o seguinte: "O Família Olímpica é um programa capitaneado pelo Comitê Olímpico Internacional (COI) e replicado há muitas edições pela maioria dos Comitês Olímpicos Nacionais. Além da Família Olímpica, o COB é o responsável por adquirir ingressos para outros grupos envolvidos nos Jogos Olímpicos, como os integrantes dos programas Vivência Olímpica e Embaixadores, entre outros".

## Atlético-MG bane o torcedor racista

O Atlético-MG excluiu o sócio-torcedor flagrado fazendo gestos racistas em direção à torcida do Flamengo. O episódio ocorreu no dia 3 de julho, na Arena MRV.

O homem foi excluído do programa Galo Na Veia. O

Atlético diz continuar colaborando com as autoridades competentes.

O clube usou o banco de dados e o sistema de monitoramento de câmeras para identificar o torcedor.

O caso aconteceu dentro do

estádio. O torcedor do Galo, que falava em direção ao setor visitante, apontou para a pele duas vezes durante a gravação.

A torcida flamenguista respondeu com xingamentos. O vídeo foi cortado e não é possível saber o momento exato do

jogo em que o caso aconteceu.

"O Atlético continua colaborando com as autoridades públicas competentes e, por fim, ressalta que seguirá vigilante no combate a quaisquer formas de discriminação nas partidas realizadas na Arena MRV."

## INTERNACIONAL

## CORREIO NO MUNDO

## SIMPSONS

A emissora britânica Channel 4 supostamente deixou de exibir, no último domingo (14), um episódio que retrata uma situação semelhante ao ocorrido com o republicano em um comício no dia anterior.

O episódio intitulado "Lisa the Iconoclast" é o 16º episódio da sétima temporada e, segundo os jornais The Independent e New York Post, deveria ir ao ar a partir das 13h, em sequência da exibição. Ao invés disso, outro capítulo foi colocado no ar.

Uma das cenas do episódio que seria exibido mostra um policial armado em um telhado próximo a um palanque no qual Lisa discursava, como parte da comemoração do bicentenário da cidade de Springfield. As cenas lembram o ataque a Trump no dia anterior, quando ele foi ferido na orelha em um atentado enquanto discursava para apoiadores. A série é conhecida pela similaridade com fatos atuais e ganhou a fama de "profetizar" o futuro. Algumas delas são o peixe de três olhos, a nota de R\$ 200 reais e a pandemia de coronavírus.

## Imigrantes

A primeira-ministra italiana, Giorgia Meloni, declarou que a Itália não permitiu a entrada de mais migrantes legais porque, nos últimos anos, a quantidade de pessoas que entraram no país de forma ilegal aumentou muito.

## Confiança

O Presidente chinês, Xi Jinping, pediu ao Partido Comunista um voto de "fé e empenho" em sua estratégia econômica, enquanto investe em setores de economia emergente do país para renovar o mercado e aumentar o PIB.

## Apoia a guerra

O primeiro-ministro de Israel, Benjamin Netanyahu, defendeu ante o parlamento israelense a manutenção da pressão política e militar sobre Gaza para acabar com as ações do Hamas e garantir a soberania de Tel-Aviv.

## Rap nas estrelas

A agência espacial americana (NASA) decidiu lançar uma mensagem para o espaço. No arquivo enviado ao planeta Vênus, a NASA escolheu uma música no estilo hip-hop da cantora Missy Elliott. Será que terão resposta?



Reprodução/ Disney

## Episódio foi barrado na Inglaterra

## Troca liberta 190 prisioneiros

Acordo entre Rússia e Ucrânia liberta 190 prisioneiros de guerra

Em novo acordo, Rússia e Ucrânia realizaram uma grande troca de prisioneiros na quarta (17), 190 no total, após negociações mediadas pelos Emirados Árabes Unidos. Foi a terceira vez nas últimas sete semanas. Milhares de soldados foram libertados em mais de 50 trocas desde o começo da invasão russa, em fevereiro de 2022. Nesta última, o presidente ucraniano, Volodimir Zelenski, e o Ministério da Defesa russo anunciaram, cada um, a soltura de 95 deles.

Zelenski disse que todos os ucranianos libertados eram militares - sete oficiais e 88 soldados e sargentos, a maioria em cativeiro desde o início da guerra -, e agradeceu aos Emirados Árabes pela ajuda. "Seguimos trazendo nosso povo de volta para casa. Outros 95 soldados foram libertados do cativeiro russo", disse Zelenski em mensagem no Telegram.

Kiev afirma que já registrou o retorno de 3.405 pessoas do



Ukrainian Presidential Press Service

## Moscou e Kiev disseram que seus soldados estão doentes

cativeiro russo desde o início da invasão, em fevereiro de 2022, segundo o Comitê de Coordenação Ucraniano para Lidar com Prisioneiros de Guerra.

Um vídeo postado pelo comitê mostra os militares embarcando em um ônibus para casa. Um soldado ucraniano estava

envolto na bandeira nacional falando ao celular: "Ainda não consigo acreditar que estou em casa". Vinte e três pessoas participavam há três meses da defesa do porto de Mariupol, no Mar de Azov, quando foram capturadas pelas forças russas em maio de 2022, disse o comitê.

"Muitos soldados ucranianos que retornam sofrem consequências de seus ferimentos e têm doenças crônicas que requerem tratamento de longo prazo", disse a pasta em nota.

O Ministério da Defesa russo disse que, "como resultado de um processo de negociação, 95 militares russos (...) voltaram do território controlado pelo regime de Kiev".

A pasta informou ainda, em comunicado na rede social Telegram, que os soldados que retornavam receberiam exames médicos e reabilitação física e psicológica. O Ministério afirmou que as tropas libertadas enfrentaram "perigo mortal" no cativeiro ucraniano.

No início de junho, o presidente Vladimir Putin afirmou que a Rússia mantinha 6.465 prisioneiros de guerra ucranianos. Já autoridades em Kiev relataram ter 1.348 soldados russos sob custódia.

## Hóspedes morreram envenenados

Os seis hóspedes que foram encontrados mortos dentro de um quarto de hotel em Bangkok, na Tailândia, foram envenenados, informou a polícia.

Envenenamento foi causado por cianeto. Havia vestígios de cianeto em copos e garrafas térmicas que a polícia encontrou no quarto. Uma autópsia feita pelo Hospital Chulalongkorn confirmou a suspeita. Os cadáveres também tinham lábios roxos, o que indica falta de oxigênio, disse o médico

Kornkiat Vongpaisarnsin.

Uma tomografia não mostrou sinais de trauma contundente, o que reforça a hipótese de que o grupo foi envenenado. Três homens e três mulheres vietnamitas com idades entre 37 e 56 anos morreram. Dois deles tinham cidadania norte-americana.

Polícia descartou suicídio coletivo. A teoria é improvável porque alguns hóspedes pagaram guias e motoristas para continuar a viagem.

## Suicídio foi descartado pela polícia de Bangkok

Uma das hóspedes é suspeita de provocar as mortes, diz a polícia. Ela foi identificada como a vietnamita-americana Sherine Chong e também morreu após ingerir a bebida.

Testemunhas contaram à polícia que havia uma disputa envolvendo uma dívida. Quatro pessoas teriam investido US\$ 280 mil para a construção de um hospital no Japão. O dinheiro foi entregue para Sherine, mas o grupo começou a questioná-la quando o projeto

não avançou. A polícia crê que eles se encontraram na Tailândia para resolver o problema.

As vítimas deveriam ter feito o check-out no hotel de luxo Grand Hyatt na terça (16). As bagagens dos hóspedes já estavam fechadas. A polícia foi acionada após uma camareira tentar entrar no quarto e encontrar a porta trancada por dentro. A investigação acredita que os vietnamitas morreram cerca de 24 horas antes dos corpos serem encontrados.





## BRASILIANAS

William França | brasilianas.cm@gmail.com

## Serviços públicos do DF podem ser pagos sem dinheiro

Explicando melhor: sem dinheiro em espécie. Além dos ônibus, mais serviços públicos passarão a receber novas formas de pagamento – como cartões de crédito e débito, além de PIX. Lei que estabelece as regras foi publicada ontem no Diário Oficial

O Governo do Distrito Federal está em ritmo acelerado para retirar de circulação o dinheiro em espécie. Foi publicada no Diário Oficial do DF a lei 7.526, que possibilita o pagamento de taxas de serviços públicos com cartão de crédito, débito e Pix. O texto determina que, em até 180 dias, cada órgão ou entidade deve disponibilizar as novas formas de pagamento, podendo incluir também a modalidade parcelada.

Além das novas formas de pagamento, as entidades deverão afixar avisos em locais visíveis, a fim de informar os usuários. “É cada vez menor a utilização de dinheiro em espécie, seja por razões de segurança ou por motivo de comodidade, sendo necessário que o Estado avance para atender às reais demandas da população”, afirma o deputado distrital Roosevelt (PL), autor da proposta.

Esta lei converge com as re-

centes inovações já implementadas pelo GDF, por meio da Secretaria de Economia, que proporciona o pagamento de tributos por meio de cartão de crédito, a exemplo do pagamento do IPVA e IPTU.

Essa mudança facilitará o acesso a diversos serviços que ainda não se adaptaram à governança digital, como é o caso do Zoológico de Brasília – que atualmente aceita apenas dinheiro.

### Enquanto isso, continuam as dificuldades para retirar o dinheiro dos ônibus

Desde maio, quando anunciou a intenção de retirar o dinheiro de circulação de toda a frota de ônibus do DF, o GDF vem enfrentando percalços para conseguir obter sucesso na sua ideia – de execução nada simples.

Impedida pela Justiça Federal de expandir o projeto, além das

52 linhas de ônibus que foram usadas como modelo, a Secretaria de Transporte e Mobilidade tem tentado diversificar o atendimento aos cidadãos que não têm cartão de crédito ou de débito, tampouco o Cartão Mobilidade – realidade que “Brasilianas” já havia alertado, desde o anúncio da medida.

Agora, o GDF trabalha para que os usuários do transporte público coletivo tenham acesso aos ônibus por meio de bilhete avulso, emitido no ato do pagamento da tarifa. A ideia é que, em até 30 dias, o BRB Mobilidade (responsável pela gestão dos bilhetes) apresente o cronograma para implantar a tecnologia e o prazo para colocar o bilhete avulso à disposição dos usuários.

De acordo com a portaria que abriu essa possibilidade de bilhetagem, o passageiro que optar pela modalidade avulsa não terá necessidade de fazer cadas-

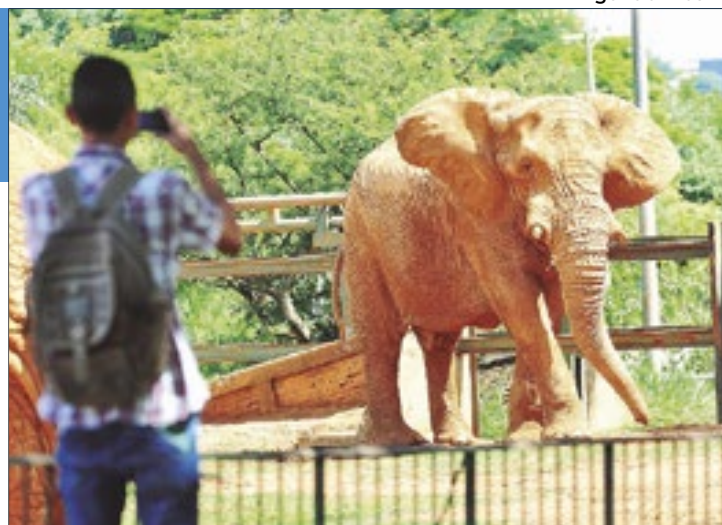

O Zoo-Brasília ainda não recebe pagamentos por meio digital. Em até 180 dias, o GDF estabelecerá as novas regras

tro no BRB Mobilidade – uma exagerada exigência, que vigorava anteriormente. Após pagar a passagem no ponto de comercialização, o usuário receberá um bilhete avulso com código de acesso (QR Code). Bastará aproximar o código no validador do ônibus para transpor a catraca. Tal como já acontece hoje, no Metrô-DF.

O pagamento avulso não dará direito à integração, que permite ao passageiro até três acessos com o pagamento de uma tarifa, no período de três horas. Essa integração só é válida com o Cartão Mobilidade.

“Estamos ampliando as formas de pagamento, atendendo várias manifestações de passageiros que chegaram até nós”, afirmou o secretário de Transporte e Mobilidade do DF, Zeno Gonçalves. Segundo ele, o sistema 100% eletrônico está sendo implantado de forma gradual, com os ajustes que forem necessários.

“Brasilianas” registra que é uma mudança no discurso do secretário. Quando do anúncio da medida, ele foi taxativo em estabelecer, à época, 45 dias para a retirada do uso de dinheiro nas catracas dos ônibus. E fez o anúncio sem ouvir a população, nem mesmo os rodoviários e a Câmara Legislativa.

A nova portaria da Semob estabeleceu também a responsabilidade do passageiro pelo uso e guarda do Cartão Mobilidade. O cartão é de uso pessoal e intransferível. No caso de perda, o titular do cartão deve comunicar imediatamente ao BRB Mobilidade e solicitar o bloqueio.

Se houver uso dos créditos do cartão extraviado, sem a devida solicitação de bloqueio, a responsabilidade será do titular do cartão. Havendo indícios de uso indevido ou irregular, será aberto um processo administrativo para apurar a ocorrência.

## Projeto “Águas de Oxalá” promove Exaltação de tradição cultural centenária de matriz africana

Donna Mídia Comunicação

O Projeto “Águas de Oxalá” acaba de realizar o seu primeiro Ritual de Lavagem, no Complexo Cultural de Samambaia, marcando a conclusão do primeiro ciclo de oficinas. Com a participação dos alunos e presença da comunidade e de convidados, Mãe Francys Baiana do Acarajé – ou Doné Francys de Oyá – à frente do projeto conduz o Ritual: um cortejo de fé, união e devoção a santos católicos e a orixás do candomblé.

O início se dá com o encontro de integrantes da lavagem vestidos de branco e capoeiristas, simbolizando o encontro das águas. Em seguida, os integrantes “lavam” o local com água de cheiro, ao som de toques de atabaque e cânticos afro-religiosos, numa celebração ecumênica.

Ao final, todos confraternizam com música e um delicioso festival de acarajé nesta tradição vem sendo difundida por Mãe Francys há cerca de três anos no DF,

principalmente em Samambaia. Esta semana o projeto segue para a GRES Águia Imperial, na Ceilândia. Águas de Oxalá também acontecerá no Instituto AMPB Rancho, no Sol Nascente e na Kwe Oya Sogy- Associação Papo de Mãe, em Samambaia.

Sincretismo religioso e tradição cultural centenária estão nas raízes do projeto “Águas de Oxalá”. Além de celebrar essa rica manifestação cultural e religiosa nascida na Bahia, Águas de Oxalá cumpre o importante papel de dar visibilidade à cerimônia, ajudando a preservar valores formadores da identidade nacional.

Ao mesmo tempo, produz informação clara para auxiliar outros segmentos da sociedade a superarem posturas racistas e preconceituosas, na medida em que compartilha a mensagem ampla de paz e congraçamento representada pelas lavagens. O projeto Águas de Oxalá é realizado com recursos do Fundo de Apoio à Cultura do Distrito Federal, através da Secretaria de Estado de Cultura e Economia Criativa do



Projeto Águas de Oxalá realiza o seu primeiro Ritual de Lavagem, no Complexo Cultural de Samambaia

Distrito Federal e conta com o apoio da Gerência do Complexo Cultural de Samambaia.

Mãe Francys Baiana do Acarajé (Doné Francys de Oyá) é uma autoridade reconhecida em todo o DF como representante de expressões afrodescendentes, e possui uma longa trajetória de organização e realização de ações culturais dessa natureza. Mãe Francys está à frente da Associação Papo de Mãe - Kwe Oyá Sogy e atua na religiosidade há 16 anos.

### Origem e sincretismo religioso

O Candomblé é uma religião afro-brasileira com várias tradições e nações diferentes, como Ketu, Angola, Jeje, entre outras. Cada uma delas pode ter práticas específicas relacionadas à lavagem religiosa e outros rituais. A lavagem religiosa é fundamental no Candomblé para manter a pureza espiritual, honrar os orixás e

fortalecer a conexão entre os praticantes e o divino.

As cerimônias de lavagem surgiram como rituais de purificação e renovação do universo das religiões afrodescendentes. Os povos escravizados, forçados a abandonar suas crenças, religiões e culturas na África, foram impedidos de praticar livremente sua fé no Brasil. Como resultado, houve o surgimento de um sincretismo religioso, que incluiu a devoção à Nossa Senhora Aparecida e outros santos. A sua origem se dá, precisamente, na escadaria da Igreja Nosso Senhor do Bonfim, patrimônio imaterial do Brasil.

Ritual importante para a população e os herdeiros culturais da África, a Lavagem representa a limpeza de todos os males, incluindo pensamentos negativos, intolerância e racismo religioso. Ela é feita com água e ervas preparadas pelos sacerdotes dessas religiões, onde a água, o elemento sagrado, é usada para purificar o corpo e a alma.

## DF inicia fim da Ala de Tratamento Psiquiátrico da Papuda

Juíza autoriza desinternação e define encaminhamentos para novos tratamentos

Por Mayariane Castro

A Vara de Execuções Penais do Distrito Federal (VEP-DF) concedeu desinternação a quatro dos 120 internos da Ala de Tratamento Psiquiátrico (ATP) do Complexo Penitenciário da Papuda, que será interdita totalmente em 28 de agosto. A decisão se baseia na Resolução nº 487/2023 do Conselho Nacional de Justiça (CNJ), que orienta sobre a política antimanicomial no Brasil.

Durante uma reunião na

última semana, a juíza da VEP-DF, Leila Cury, informou que, dos 120 pacientes atualmente internados na ATP, quatro já tiveram a desinternação aprovada conforme protocolos, aguardando apenas a audiência administrativa para efetivação. A discussão também abordou a necessidade de garantir uma estrutura adequada para o tratamento de pessoas com doenças mentais em conflito com a lei.

Novo futuro

Com a interdição da ATP, os internos que requerem tra-

tamento em saúde mental serão encaminhados à Rede de Atenção Psicossocial do Distrito Federal, sob a coordenação da Diretoria de Serviços de Saúde Mental (Dissam), que faz parte da Secretaria de Saúde (SES-DF). Essa mudança visa assegurar que as necessidades de saúde mental dos detentos sejam atendidas de forma apropriada.

A decisão judicial também estabelece a possibilidade de coleta de detentos até a ATP, mas apenas para avaliações específi-



Ala será totalmente desativada em agosto

cas pela equipe de saúde da ala. Após o atendimento, conforme a indicação médica, o interno deverá retornar à prisão de origem ou ser transferido para uma unidade de saúde externa.

Além disso, a equipe multiprofissional da ATP poderá realizar visitas a outras unidades do sistema penitenciário

para avaliar casos específicos e orientar sobre os procedimentos adequados em relação aos quadros clínicos dos internos. Essa abordagem busca garantir que os detentos recebam o tratamento necessário enquanto ainda estão sob custódia.

Com a interdição da ATP se aproximando, as autorida-

des do Distrito Federal se mobilizam para implementar as mudanças necessárias e garantir a continuidade do cuidado à saúde mental dos internos em cumprimento de pena. A efetivação dessas medidas será acompanhada de perto pelos membros do Grupo de Trabalho Interinstitucional.

Agência Brasília



Imagem: Pictocorn

### CONFERÊNCIA DISTRIITAL SOBRE UNIDADES DE CONSERVAÇÃO TEM INSCRIÇÕES ATÉ SÁBADO (20)

Estão reabertas as inscrições para a 1ª Conferência Distrital de Unidades de Conservação do Distrito Federal, agendada para o dia 22, das 8h às 18h, no auditório da Câmara Legislativa do Distrito Federal (CLDF).

O evento é uma realização do Instituto Brasília Ambiental, por meio da Superintendência de Unidades de Conservação, Biodiversidade e Água (Sucon), com o objetivo de abrir espaço para o diálogo e fortalecer as redes estratégicas de atuação junto às áreas protegidas, construindo vínculos entre os atores ligados à área socioambiental.

O evento é voltado tanto para o público interno da autarquia ambiental quanto para o público externo interessado na temática das áreas com atributos ecológicos que são protegidas por legislação. Para participar, a pessoa interessada deve se inscrever até o dia 20 deste mês – as vagas são limitadas e poderão se esgotar antes desse prazo.

“Esse encontro é uma oportunidade para que os setores que fazem a gestão das unidades de conservação possam demonstrar os serviços que estão em desenvolvimento promovendo a troca de experiências”, destaca o presidente do Brasília Ambiental, Rôney Nemer.

Segundo a superintendente de Unidades de Conservação, Marcela Versiani, o período da manhã da conferência será reservado para a apresentação de projetos e os planejamentos das diretorias.

Já no período da tarde haverá duas mesas-redondas: uma sobre o uso público das áreas protegidas como aliado da conservação e outra sobre os parceiros da biodiversidade, que são os convênios firmados pelo Brasília Ambiental com outras instituições, em prol da proteção do Cerrado. Haverá, ainda, a exposição de painéis com as boas práticas realizadas nas UCs do DF.

Paulo H. Carvalho/Agência



## CORREIO NACIONAL

Reprodução  
Estima-se que cerca de 5% das crianças tenham TDAH

## Mês de Conscientização e Sensibilidade do TDAH

O Transtorno de Déficit de Atenção e Hiperatividade (TDAH) é um distúrbio neurobiológico que se manifesta na infância e pode acompanhar o indivíduo por toda a vida. No Brasil, estima-se que cerca de 5% das crianças em idade escolar apresentam TDAH, segundo dados da Associação Brasileira do Déficit de Atenção (ABDA). Caracteriza-se por sintomas de desatenção, hiperatividade e impulsividade, que afetam o desempenho acadêmico e social da criança.

## Cão de suporte emocional em voo

A Justiça de São Paulo decidiu que uma passageira tem o direito de embarcar em um voo com cachorro de suporte emocional na cabine. A mulher tem uma viagem marcada para a Itália, mas não havia sido autorizada pela companhia.

A 37ª Câmara de Direito Privado do TJ-SP deu par-

## Imunização infantil

A ministra da Saúde, Nísia Trindade, avalia que a melhoria da cobertura vacinal no Brasil é consequência do comprometimento dos trabalhadores da saúde, associado a iniciativas do governo.

Além de acentuar o combate à propagação de fake news e de renovar equipamentos que ga-

## Combate à violência contra idosos

A Operação Virtude, do governo federal, voltada ao combate da violência contra idosos, atendeu 29.914 vítimas e prendeu 480 suspeitos, entre os dias 10 de junho e 11 de julho. A ação coordenada pelo Ministério da Justiça e Segurança Pública contou com o apoio do Ministério dos Direitos Hum-

## Prontuário unificado de pacientes

O aplicativo Meu SUS Digital, do Ministério da Saúde, vai permitir que profissionais possam ter acesso ao prontuário eletrônico unificado, com o histórico de saúde dos pacientes. Os dados poderão ser acessados durante a consulta, em qualquer lugar. "Até então, o pron-

## Anvisa confirma caso de malária

Um novo caso de malária foi registrado no navio Common Galaxy, fundeado em Santos. Este é o segundo tripulante da embarcação - que passou pela Costa do Marfim - a testar positivo para a doença.

Segundo a Anvisa, o paciente não apresenta sin-

Segundo Damião Silva, psicólogo especializado em crianças autistas e com superdotação, e com vasta experiência em transtornos de neurodesenvolvimento, a família deve procurar por uma ajuda especializada assim que identificar os primeiros sinais: "Procure ajuda de um psicólogo ou psiquiatra especializado em TDAH. O tratamento pode incluir terapia comportamental e, em alguns casos, medicação, para ajudar a gerenciar os sintomas", orienta.

cial provimento ao recurso e atendeu a passageira. O animal deve viajar em caixa apropriada e usar focinheira e coleira. Segundo os autos, a passageira tem transtorno misto ansioso e depressivo e possui relatório médico que comprova a companhia do animal como tratamento terapêutico.

rantam a conservação de vacinas por períodos mais longos, o governo tem desenvolvido estratégias locais envolvendo a sociedade.

A declaração foi feita em entrevista a emissoras de rádio durante o programa Bom Dia, Ministra, produzido pela Empresa Brasil de Comunicação (EBC).

nos e Cidadania e realizou 53.811 diligências em todo o país. O balanço, divulgado na segunda, também contabiliza 7.744 denúncias apuradas, todas via Disque 100 - Disque Direitos Humanos. Ao todo, foram registrados 11.621 mil boletins de ocorrência e instaurados 17.823 procedimentos policiais.

tuário estava na unidade em que o usuário fazia o seu atendimento. Agora, esse prontuário passa a estar disponível em qualquer ponto da rede em todo o Brasil no contexto de atendimento", disse a secretária de Informação e Saúde Digital, Ana Estela Haddad

tomas e está sendo tratado a bordo do navio. O primeiro caso de malária no Common Galaxy foi registrado no dia 7 de julho. Antes, a Anvisa já havia confirmado outro caso em 4 de julho, no Genco Picardy, que saiu do continente africano em 20 de junho.

## Mortalidade materna de pretas é maior, diz estudo

Número é o dobro de brancas e pardas, afirma Unicamp

Mulheres pretas têm quase duas vezes mais risco de morrer durante o parto ou no puerpério que mulheres pardas e brancas, segundo um estudo da Unicamp (Universidade Estadual de Campinas) publicado em junho na Revista de Saúde Pública.

A pesquisa investigou a taxa de mortalidade materna segundo a cor da pele antes e durante a pandemia da Covid, de 2017 a 2022, considerando também a causa da morte, região do país e faixa etária. Em todos os cinco anos, causas, regiões e faixas etárias, mulheres pretas tiveram piores resultados que pardas e brancas que apresentaram resultados semelhantes e até mesmo indígenas.

"O racismo é um problema da sociedade brasileira", diz Fernanda Garanhani Surita, professora de obstetrícia da Unicamp e coautora do estudo. "Não é que as pessoas pretas tenham problemas de saúde maiores e por isso morrem, elas têm dificuldade de acesso [à saúde] e de cuidado qualificado. É uma questão muito profunda."

A morte materna é aquela ocorrida em decorrência da gravidez, durante o parto ou no pós-parto. Cerca de 92%



A pesquisa investigou a taxa de mortalidade materna segundo a cor da pele

são evitáveis e ocorrem principalmente por hipertensão, hemorragia, infecções e abortos provocados.

Em geral, de 2017 a 2022, a taxa de mortalidade materna foi de 67 mortes por 100 mil nascidos vivos no Brasil. Mulheres brancas e pardas contabilizaram 64 mortes, mas mulheres pretas tiveram índice de 125,8 (quase o dobro).

Os dados da pesquisa foram coletados no DataSUS, do Ministério da Saúde, e as categorias de raça seguiram a

classificação do IBGE (Instituto Brasileiro de Geografia e Estatística).

Surita explica que os pesquisadores optaram por analisar separadamente pretas e pardas para que não houvesse o risco de "invisibilizar o quanto os números são piores para mulheres pretas".

"Isso mostra que, mesmo dentro de grupos vulneráveis, há mulheres expostas a mais vulnerabilidades", diz Surita.

Os pesquisadores afirmam que não compararam as taxas

de mulheres indígenas porque há diferentes fatores relacionados a essa desigualdade de tratamento sofrida por elas. Também deixaram de fora da comparação mulheres amarelas devido à baixa porcentagem delas na população.

A maior taxa de mortalidade materna de mulheres pretas foi registrada na região Norte, atingindo 186 mortes por 100 mil nascidos vivos. Apenas nessa região não houve diferença nas taxas de mortalidade de pretas e pardas.

## Crítica a estudo sobre álcool em pães

A Abimapi (Associação Brasileira das Indústrias de Biscoitos, Massas Alimentícias, Pães e Bolos Industrializados) criticou um estudo divulgado na semana passada, que apontou que algumas marcas populares de pão de forma apresentam alto teor alcoólico.

Na pesquisa da Proteste (Associação Brasileira de Defesa do Consumidor), chamada de "Tem álcool no seu pão de forma", foram analisadas dez marcas e seis foram consideradas alcoólicas caso fossem bebidas, por ultrapassarem 0,5% de teor de álcool em sua composição.

Os motivos da presença de álcool, segundo o estudo, seriam os altos teores de agentes conservantes antimofos.

Em nota, a Abimapi afirmou que não concorda com o relatório e apontou falhas de procedimento. "Na conclusão, a Proteste comparou seus resultados com valores descritos em legislações de bebidas alcoóli-



Pesquisa da Proteste apontou teor alcoólico elevado

cas, sem estabelecer relação do possível álcool presente em alimentos e o álcool das bebidas alcoólicas", diz a associação.

"Os resultados do teor alcoólico nos pães de forma foram comparados com o teste de bafômetro, sem considerar a ingestão dos pães. A comparação foi feita apenas por uma regra de três, o que é inadequado" completa.

A associação do setor de pães

também assinala que "a pesquisa é assinada por um profissional que não apresenta o número de registro no CREA [Conselho Regional de Engenharia e Agronomia]".

Em comunicado, a Proteste responde afirmando que os testes foram realizados por um laboratório devidamente acreditado no INMETRO (Instituto Nacional de Metrologia, Normalização e Qualidade

Indústria) e no Ministério da Agricultura e Pecuária.

"O teste foi assinado e conduzido por responsável técnico. A metodologia utilizada pelo laboratório parceiro foi a de Cromatografia a Gás com detecção no headspace (gás volatilizado) a quantidade de etanol na amostra" disse a Proteste

A Associação informa que todos os laudos foram encaminhados para a Anvisa, para que todas as medidas legais e administrativas fossem tomadas.

"A nota de discordância da Abimapi faz parte do Estado Democrático de Direito, entretanto, entendemos que a referida associação também deveria se preocupar com os resultados dos testes em questão. A Proteste, ao divulgar os resultados dos testes realizados por laboratório devidamente acreditado, apenas exerce o direito constitucional à informação e qualquer tentativa de impedir essa informação, deve ser considerada uma censura" afirmou.

## STF

## Decisão sobre reajuste de servidores do RS

O Supremo Tribunal Federal julgou inconstitucional a recomposição dos vencimentos de várias categorias de servidores do Rio Grande do Sul promovida em 2016, por meio de leis estaduais. A decisão unânime foi tomada no julgamento da Ação Direta de Inconstitucionalidade 5562, na sessão virtual encerrada em junho.

Na ação, o governo do RS questionava as Leis estaduais, de iniciativa dos respectivos órgãos e Poderes, que recompuham os vencimentos dos servidores estaduais do Poder Judiciário, da Defensoria Pública, do Ministério Público, do Tribunal de Contas e da Assembleia Legislativa.

## STJ

## Consulta pública sobre metas para 2025

A consulta pública do Superior Tribunal de Justiça (STJ) sobre metas para 2025 segue disponível.

A enquête, acerca do que a sociedade espera que seja priorizado pelo tribunal em 2025, ficará disponível até 26 de julho e pode ser acessada através do site do STJ.

Os respondentes podem opinar sobre os 11 macrodesafios diferentes propostos para o Poder Judiciário e os resultados servirão como referência para as propostas a serem apresentadas pelo STJ ao Conselho Nacional de Justiça (CNJ), em dezembro de 2024. A expectativa é oferecer uma Justiça cada vez mais ágil e cidadã.

## TSE

## TRE-RS promove combate à poluição

As convenções partidárias estão prestes a acontecer e, com elas, aproximam-se também os prazos para o início do registro de candidaturas e para a realização de propagandas eleitorais. Todos esses eventos podem se tornar fontes de poluição ambiental se ocorrer o descarte inadequado dos impressos distribuídos durante a campanha.

Preocupado em reduzir esses efeitos, o TRE-RS, por meio da Corregedoria Regional Eleitoral e da Assessoria de Comunicação Social, iniciou uma campanha publicitária institucional para orientar comitês, candidaturas e partidos políticos sobre a adoção de condutas sustentáveis.

## TCU

## Excesso de autorizações para mineração

O Tribunal de Contas da União (TCU) fez auditoria para examinar os procedimentos de análise dos requerimentos e de emissão da guia de utilização por parte da Agência Nacional de Mineração (ANM).

A guia de utilização (GU) é um título emitido pela ANM para autorizar, em caráter excepcional e por prazo previamente determinado, a extração de substâncias minerais em áreas tituladas por alvará de autorização de pesquisa.

Uma das principais constatações do trabalho foi a de que a guia de utilização está sendo empregada pela ANM de forma excessiva.



## CORREIO CENTRO-OESTE

## Em Brasília, enfermeiros podem receitar remédios

Lei estabelece que farmácias não podem recusar a prescrição



Iron Braz / SES-GO

Imunizante será encaminhado aos 246 municípios

## Goiás distribui novas doses da vacina contra dengue

A Secretaria de Estado da Saúde de Goiás (SES-GO) deu início nesta segunda-feira (15) à distribuição de 38.721 doses da vacina Qdenga. Essas doses, repassadas pelo Ministério da Saúde (MS), serão destinadas aos 246 municípios goianos para aplicação da primeira e segunda dose, como parte do esquema de vacinação contra a dengue.

Flúvia Amorim, superintendente de Vigilância em Saúde da SES-GO, enfatiza a importância da completa imunização

com duas doses da vacina para garantir proteção eficaz contra a doença. A Qdenga está disponível para crianças e adolescentes de 6 a 16 anos, além de adultos de até 59 anos que se vacinaram na expansão do público-alvo em abril.

A baixa adesão à vacinação preocupa as autoridades de saúde, segundo a SES-GO que apontam um aumento significativo nos casos de dengue este ano, com 390.019 notificações e 242.587 casos confirmados.

## Concerto

A Orquestra Filarmônica de Goiás apresentará o concerto "Relembra o Futuro" no Teatro Goiânia, em 18/07 às 20h. Sob regência de Neil Thomson, o programa inclui a Sinfonia N.5 de Bruckner e o poema sinfônico "En Saga" de Sibelius. Entrada gratuita, sujeita à capacidade do local da Secult Goiás.

## Apreensão

A PRF em Mato Grosso realiza três apreensões de drogas em ônibus interestaduais em menos de oito horas. As operações ocorreram em Santo Antônio do Leverger, Primavera do Leste e Alto Garças, resultando na prisão de quatro pessoas e na apreensão de 43 tabletes de entorpecentes, totalizando cerca de 50 quilos.

## Perícia

O presidente do Ibama, Rodrigo Agostinho, confirma perícias em fazendas suspeitas de iniciar incêndios no Pantanal. Em visita a Corumbá (MS), acompanhado pelas ministras Simone Tebet e Marina Sena, além do governador Eduardo Riedel, Agostinho anunciou investigações detalhadas em algumas propriedades.

## Acesso

Autistas terão acesso a cartão de estacionamento especial em Goiás, válido por cinco anos e gratuito. Emitido pelo Detran-GO, facilitará o estacionamento em vagas especiais mediante sinalização. A medida abrange também condutores que transportem pessoas com TEA, como tutores ou representantes legais.

## Habilitação

A pandemia deixou 91 mil processos de primeira habilitação pendentes no Detran-MS, com prazo até dezembro. Dos 22.300 na etapa do exame prático, 11.700 foram concluídos nos últimos seis meses. O Detran orienta candidatos a procurarem seus CFCs para concluir os processos.

## Gastronomia

Goiás celebra o Circuito Gastronômico até 28 de julho, destacando a culinária cerratense. Com 30 estabelecimentos participantes, oferece pratos exclusivos com ingredientes como pequi e baru, variando de pamonhas a hambúrgueres, a preços a partir de R\$ 15.

## Denúncia

A denúncia do Gaeco contra 14 pessoas em Cuiabá (MT) revela envolvimento com uma facção criminosa na gestão de casas noturnas. A Operação Ragnatela desvendou que os suspeitos organizavam shows de artistas famosos, financiados pela facção e por promotores de eventos locais.

## Metrô

No próximo domingo (21), o Metrô-DF interromperá a circulação de trens nas estações Ceilândia Sul, Guariroba, Ceilândia Centro, Ceilândia Norte e Terminal Ceilândia, das 7h às 19h, para substituição de trilhos. A manutenção é necessária devido ao desgaste natural.

## Licitações

A Prefeitura de Campo Grande (MS) anunciou licitações e compras diárias para aquisição de medicamentos, serviços de home care e fitas para backup. O Pregão Eletrônico 114/2024 visa adquirir medicamentos para demandas judiciais até 30 de julho.



Tony Winston/Agência Brasília

Farmácias de Brasília terão que aceitar receitas de enfermeiros

Por Mayariane Castro

A partir de agora, enfermeiros no Distrito Federal têm autorização para prescrever medicamentos, conforme estabelece a nova lei sancionada pelo governador Ibaneis Rocha. Publicado no Diário Oficial do DF desta quarta-feira (17), o projeto de lei nº 574/2023, de autoria do deputado distrital Jorge Vianna (PSD), modifica significativamente o papel dos

21.658 enfermeiros registrados no Conselho Regional de Enfermagem do DF.

A legislação implica penalidades severas para estabelecimentos que descumprirem suas disposições. Comerciantes e farmacêuticos que se negarem a aceitar receitas emitidas por enfermeiros licenciados estarão sujeitos a multas e à suspensão de suas licenças de funcionamento, conforme previsto na esfera legal.

A medida visa fortalecer o papel dos enfermeiros como parte integrante da equipe de saúde, permitindo-lhes receitar medicamentos incluídos em programas de saúde pública ou em rotinas institucionais aprovadas. A legislação representa uma ampliação significativa das responsabilidades dos profissionais de enfermagem, alinhando-se a diretrizes estabelecidas desde 1986, quando a prescrição de

medicamentos por enfermeiros foi inicialmente prevista na legislação que regulamenta a profissão.

## O que mudou

Os enfermeiros não realizarão prescrições de qualquer tipo de medicamento, e sim, apenas daqueles aprovados por protocolo que já são prescritos pela classe há anos. Antes da medida, somente farmácias do Sistema Único de Saúde (SUS) aceitavam as receitas. Agora, isso se amplia a todas as farmácias da rede privada. Os protocolos aprovados não incluem antidepressivos, ansiolíticos, nem nenhum tipo de medicamento psicotrópico controlado. Ou seja, tais remédios só podem ser receitados por médicos.

Para a enfermeira Márcia Mariana, a mudança serve não apenas para apoio à população, mas também para valorizar o serviço e a importância da classe. "É um reconhecimento para nós, profissionais da saúde, que temos e merecemos este lugar. É uma profissão que nunca para de estudar, exige dedicação".

Renan Lisboa/CLDF



O médico estava com sua equipe durante o acidente

## Chefe do ICTDF morre em acidente de carro

Rodrigo Conti, chefe do Instituto de Cardiologia e Transplantes do Distrito Federal (ICTDF), faleceu nesta terça-feira (16) em decorrência de um grave acidente próximo a Unai (MG). A assessoria de imprensa do ICTDF confirmou a informação ao Correio. Conti estava acompanhado de três membros de sua equipe, a caminho de uma cirurgia no entorno do DF.

Conti era médico concursado da Secretaria de Saúde do DF e atuava como coordenador

médico da Unidade de Terapia Intensiva (UTI) do Hospital Daher há mais de 20 anos. Em dezembro de 2023, foi nomeado interventor no ICTDF pela secretária de Saúde, Lucilene Florêncio.

O ICTDF emitiu nota lamentando profundamente o falecimento de Conti. A instituição destacou seu profissionalismo, competência e sensibilidade no tratamento de adversidades humanas, expressando solidariedade à família e amigos neste momento.

## GOIÁS

## Alerta de baixa umidade em Goiás: riscos e cuidados

O Instituto Nacional de Meteorologia (Inmet) emitiu um alerta para baixa umidade relativa do ar em Goiás, com índices entre 20% e 30%. Todas as regiões do estado enfrentam riscos, especialmente as áreas central, leste, sul, norte e noroeste, consideradas de "perigo potencial". A condição seca aumenta o perigo de incêndios florestais, agrava doenças respiratórias e resseca mucosas. O pediatra André Resende alerta para o impacto negativo na saúde respiratória, citando aumento nos casos de síndrome respiratória aguda grave. Recomenda-se hidratação constante, evitar exposição ao sol e reduzir atividades físicas intensas durante as horas mais secas e quentes do dia.

## MATO GROSSO

## Polícia Civil faz ação de combate à sonegação

A Polícia Civil de Mato Grosso deflagrou quatro operações contra a sonegação fiscal no primeiro semestre deste ano. Coordenadas pela Delegacia Especializada de Crimes Fazendários (Defaz), as operações Odisseia, Dejá Vu e Non Vendito resultaram em 38 mandados de busca e apreensão e três prisões. Os grupos investigados causaram prejuízos significativos aos cofres estaduais, estimados em mais de R\$ 370 milhões, através de fraudes fiscais. Foram identificadas empresas de fachada e esquemas fraudulentos envolvendo produtores rurais, contadores e empresários, visando a sonegação de impostos e concorrência desleal.

## M. GROSSO DO SUL

## Seca no Rio da Prata sob investigação do MP

O Ministério Público de Mato Grosso do Sul abriu inquérito civil para investigar a situação alarmante do Rio da Prata, em Jardim, onde um trecho de 6,9 km está completamente sem água. A iniciativa surge após denúncias do grupo Unidos do Rio da Prata, que apontou negligência na limpeza das águas e disparidade no tratamento entre áreas turísticas e não turísticas.

A Polícia Militar Ambiental de Jardim foi acionada para diligências, visando identificar as causas da poluição. A comunidade local e ambientalistas esperam respostas rápidas e eficazes das autoridades competentes.

## DISTRITO FEDERAL

## Preços de gasolina e etanol sobem novamente

Os preços da gasolina e do etanol terão novo aumento no Distrito Federal, conforme anunciado pelo Sindicombustíveis-DF. A partir desta semana, o litro da gasolina subirá em média R\$ 0,05, enquanto o do etanol terá acréscimo de R\$ 0,10 nos postos de combustíveis. Segundo o presidente do sindicato, Paulo Tavares, o reajuste é reflexo do aumento dos preços do etanol anidro nas usinas. Com isso, a média do preço da gasolina na capital deverá variar entre R\$ 6 e R\$ 6,10 por litro. Na semana passada, os preços já haviam subido R\$ 0,30 para a gasolina e R\$ 0,10 para o etanol, impactando os consumidores.



## CORREIO NORTE

Arquivo pessoal



Projetos abordam inovações digitais e ambientais

## Escola do Acre é finalista da Feira Nacional de Ciências

A Escola Presbiteriana João Calvino, em parceria com o governo do Acre, comemora sua participação como finalista na Feira Nordestina de Ciências e Tecnologia (Fenecit), que ocorrerá em Recife (PE) 8 a 12 de outubro. Três projetos foram selecionados para o evento: "Uso das redes sociais no processo educativo: Um olhar para o Instagram e Tik Tok", "Sistema Integrado de Gestão de Águas Pluviais (Sigap)" e "Climatizador sustentável". A lista dos finalistas foi divul-

gada nesta terça-feira (16). Os projetos são fruto da metodologia da escola em envolver os alunos desde cedo no mundo da pesquisa. Além de ser uma escola conveniada com o governo, o Estado custeará estadia, passagens e alimentação dos participantes. Os projetos não apenas promovem o conhecimento, mas também incentivam a educação inclusiva e de qualidade, alinhada com os avanços tecnológicos e ambientais.

## Projeto

A Justiça do Acre realizou audiências de instrução e julgamento nas Terras Indígenas Nukini e Nawa, como parte do Projeto Cidadão do Tribunal de Justiça. Realizadas na aldeia Isã Vakevu, em Mâncio Lima, foram conduzidas 17 audiências em uma sala de aula da Escola Indígena Pedro Antônio de Oliveira.

## Instabilidade

Roraima enfrenta nova instabilidade na internet banda larga devido ao rompimento de fibra óptica, ocorrido novamente na quarta (17). Esta é a segunda interrupção em menos de uma semana e a décima terceira no ano. Os problemas afetaram o acesso a sites, e transações bancárias via celular.

## Segurança

A Polícia Rodoviária Federal (PRF) e o Governo de Rondônia firmaram o Termo de Cooperação nº 21/2024/PGE-SESDEC visando fortalecer a segurança pública no estado. A cerimônia ocorreu no Centro Integrado de Operações - CIOP, estabelecendo colaboração mútua para intercâmbio de dados e informações.

## Competição

Com o respaldo do Governo do Estado, atletas amapaenses estarão competindo no Campeonato Brasileiro de Judô Sub-21, que ocorrerá na Bahia nos dias 10 e 11 de agosto. A iniciativa, alinhada com o Plano de Governo da atual gestão, visa fomentar o esporte como agente de transformação social e revelar talentos.

## Falecimento

O ex-deputado José Antônio Totó Aires Cavalcante faleceu em Palmas na quarta (17), após lutar contra um câncer. Totó Cavalcante teve um papel fundamental na criação do estado do Tocantins, participando ativamente ao lado de Siqueira Campos, inclusive com greve de fome.

## Saque

Moradores afetados pela cheia do Rio Acre e igarapés em Rio Branco (AC) estão sacando o FGTS de calamidade, disponível via aplicativo da Caixa até 22 de agosto. A inundação atingiu seu pico de 17,89 metros, a segunda maior desde 1971 com o recorde de 18,40 metros em 2015.

## Maus-tratos

Em Vilhena (RO), 14 animais foram encontrados em condições de maus-tratos severos em uma propriedade rural, conforme relato da Secretaria de Meio Ambiente (Semma). Os animais estavam privados de água, comida e cuidados adequados, resultando na morte de éguas e cavalos.

## AM: seca isola comunidades e atrapalha abastecimento

Fenômeno meteorológico antecipado traz desafios ao Amazonas

Divulgação/Defesa Civil Municipal

Com pouco mais de 17 mil habitantes e distante 1.200 km de Manaus, o município de Envira, no sudoeste do Amazonas, enfrenta os primeiros sinais de uma severa estiagem que promete ser a pior dos últimos anos no estado. O fenômeno já impactou diretamente 10 mil pessoas, isolando comunidades, encalhando embarcações e dificultando o abastecimento de insumos na região.

O problema se agrava com a antecipação do período seco em comparação ao ano anterior. Em julho de 2023, o Rio Tarauacá, vital para a região, marcava 8,55 metros; este ano, o nível caiu para 5,26 metros, evidenciando a drástica redução de água. Na foz do Rio Jurupari, a seca já permite atravessar a pé, com a água medindo apenas 1,22 metro, enquanto no mesmo período do ano passado alcançava 6,77 metros.

A Defesa Civil relata que a situação afeta severamente 7 mil moradores na sede do município e mais 3 mil na zona ribeirinha, levando a prefeitura a decretar emergência. A falta de chuvas compromete não apenas a mobilidade, mas também o abastecimento básico, aumen-



Rios Envira e Tarauacá sofrem estiagem severa no interior do Amazonas

tando a vulnerabilidade das populações locais.

O transporte, crucial para a subsistência, está severamente comprometido. Barcos que normalmente levam um dia de Feijó, no Acre, até Envira, agora demandam até 7 dias, devido à baixa do rio. Elvis Melo, barqueiro local, descreve as dificuldades de adaptação às condições adversas, que não apenas aumentam os custos operacionais, mas também comprome-

tem a qualidade dos produtos transportados.

A saúde pública também está em alerta. O deslocamento prolongado de insumos essenciais, como oxigênio, de Feijó até Envira, pode causar escassez crítica em hospitais locais. Maronilton Silva, secretário de saúde municipal, expressa preocupação com a situação dos poços artesanais, que estão secando, ameaçando o abastecimento de água potável.

O governo estadual já decretou estado de emergência em 20 municípios e medidas preventivas estão sendo implementadas para mitigar os impactos da seca, que afeta não apenas o abastecimento, mas também a logística, educação e saúde na região. Com a previsão de agravamento do cenário, autoridades locais e estaduais intensificam esforços para enfrentar a crise em Envira e outras áreas do Amazonas.

## MPF cobra melhorias no asilo a indígenas

O Ministério Público Federal (MPF) exigiu que a Prefeitura de Belém, por meio da Fundação Papa João XXIII (Funpapa), aprimore o diálogo e as condições de acolhimento aos indígenas Warao. Em reunião realizada na segunda-feira (15), o procurador regional dos Direitos do Cidadão no Pará, Sadi Machado, solicitou maior transparência nos fluxos de atendimento, acolhimento e acompanhamento oferecidos no atual prédio do Espaço de Acolhimento Institucional, localizado no bairro do Tapanã.

A Funpapa afirmou que todas as decisões envolvendo os indígenas são discutidas previamente com as lideranças instituídas, porém, líderes Warao contestaram a falta de informação sobre o deslocamento de um novo grupo para o abrigo municipal. O MPF enfatizou a necessidade de uma comunicação mais eficaz entre a fundação e os indígenas, visando garantir que todas as partes envolvidas

sejam consultadas e informadas adequadamente.

Representantes da Funpapa informaram que estão em processo para locação de um novo imóvel destinado ao abrigo dos Warao em Belém, buscando melhor atender às necessidades apresentadas pelos acolhidos. O procurador Sadi Machado sugeriu que a fundação amplie o diálogo com o Comitê Municipal para Migrantes, Refugiados e Apátridas, assim como com o Conselho Warao Ojiduna, que representa 12 comunidades e cerca de 800 indígenas nas cidades de Belém, Ananindeua, Benevides e Abaetetuba.

A reunião contou com a presença de representantes da Acnur (Agência da ONU para Refugiados) e do Instituto Internacional de Educação do Brasil (IEB), evidenciando a preocupação internacional com as condições de acolhimento dos indígenas venezuelanos Warao em Belém.

## ACRE

## Estado recebe 110 novas casas do Minha Casa, Minha Vida

O Ministério das Cidades autorizou a construção de mais 110 unidades habitacionais do programa Minha Casa, Minha Vida no Acre. A nova remessa será destinada a municípios de até 50 mil habitantes, abrangendo 20 cidades do interior do estado. Com isso, o total de residências construídas pelo programa federal no Acre se aproxima de 1,9 mil unidades.

Segundo a Secretaria Estadual de Habitação, o investimento por unidade será de R\$ 130 mil, com contrapartida do estado em terrenos e infraestrutura. O Acre enfrenta um déficit habitacional de 23,9 mil residências, destacando a importância desses projetos para mitigar o problema.

## AMAPÁ

## Governo destaca agricultura na 53ª Expofeira

O Governo do Amapá promoveu as unidades agroextrativistas na 53ª Expofeira, realizada de 29 de agosto a 8 de setembro no Parque de Exposições da Fazenda, em Macapá. Coordenado pelo Instituto de Extensão, Assistência e Desenvolvimento Rural (Rurap), o evento apresentou diversas práticas agrícolas, como cultivos de hortaliças agroecológicas, sistemas agroflorestais e piscicultura. Produtores rurais participaram ativamente montando os plantios, enquanto técnicos forneciam orientações especializadas. Além das exposições, serviços administrativos foram oferecidos, incluindo a emissão de documentos como inclusão no Cadastro Nacional da Agricultura Familiar.

## AMAZONAS

## Mapa confirma foco de monilíase do cacauero

O Ministério da Agricultura, Pecuária e Abastecimento (Mapa) confirmou, em 2 de julho, um novo foco de monilíase do cacauero (Moniliophthoratoreri) em Urucurituba, Amazonas. A doença, que afeta plantas como cacau e cupuaçu, foi detectada durante vigilância fitossanitária e medidas emergenciais foram implementadas imediatamente. Incluem-se interdição da área afetada, técnicas de erradicação e restrições ao trânsito de frutos. Ações de fiscalização intensificadas visam evitar a disseminação para outras regiões, com foco especial em áreas próximas ao Pará, maior produtor nacional de cacau.

## PARÁ

## Programa 'Bora Estudar' transforma residências

O Programa "Bora Estudar", da Secretaria de Estado de Educação do Pará (Seduc), está proporcionando melhorias significativas nas residências de estudantes da rede estadual. A iniciativa premia alunos com notas a partir de 900 na Redação do Enem ou destaque acadêmico com cheques de R\$ 10 mil em material de construção. Samuel Silva, beneficiado pelo programa, expressou gratidão pela oportunidade de reformar sua casa, enquanto Ana Elisa Quintella compartilhou nas redes sociais a transformação de seu quarto. O secretário Rosseli Soares visitou famílias contempladas, enfatizando o impacto positivo do programa.

Arquivo/Sindsep/AC



Interior do estado não participa do movimento

## Servidores do INSS aderem a greve no AC

Nesta terça-feira (16), os servidores do Instituto Nacional do Seguro Social (INSS) em Rio Branco aderiram à greve, conforme informado pelo Sindsep/AC. Os trabalhadores reivindicam exigências como nível superior para o cargo de Técnico do Seguro Social, reestruturação de carreira, melhores condições de trabalho e investimento em tecnologia. Além disso, solicitam a adoção da tabela remuneratória NT13 e a abertura de mesas setoriais.

Com a paralisação, servi-

ços como análise e concessão de benefícios, aposentadorias, pensões, entre outros, podem ser afetados. O atendimento presencial também pode ser comprometido. O INSS orienta a população a utilizar os canais remotos, como o aplicativo 'Meu INSS' e o telefone 135, para atendimentos.

Uma nova rodada de negociação entre os servidores, o Ministério da Gestão e Inovação em Serviços Públicos e a Condesf está prevista para esta sexta-feira (19).



## CORREIO NORDESTE



Stellantis/ Divulgação

Empresa nordestina recebeu apoio para expansão

## Stellantis obtém incentivos fiscais da Sudene

A Stellantis, principal empreendimento do polo automotivo do Nordeste, teve seu pleito de incentivo fiscal aprovado pela Superintendência do Desenvolvimento do Nordeste (Sudene). A planta da FCA Fiat Chrysler, localizada em Goiana (PE), recebeu um financiamento significativo de R\$ 1,9 bilhão, correspondente a 27,1% do investimento total do projeto, que ultrapassa R\$ 15,2 bilhões ao longo dos últimos anos. Durante reunião da Diretoria Colegiada da Sudene, o superintendente Danilo Cabral

destacou a importância dos incentivos fiscais para atrair investimentos a regiões menos competitivas economicamente. O projeto da Stellantis também contou com apoio do Fundo de Desenvolvimento do Nordeste (FDNE), sendo o segundo maior em volume de recursos oriundos desse fundo. Além da Stellantis, a Sudene aprovou outros 14 pleitos de incentivos fiscais, totalizando investimentos de R\$ 103,3 milhões em setores diversos como veículos, alimentos, minerais não metálicos, entre outros.

## Maquinário

A Secretaria de Agricultura de Alagoas entregou quatro máquinas agrícolas a 1.300 famílias de Jacuípe e Igreja Nova. O investimento foi de R\$ 1.496.000,00 em tratores, escavadeira e retroescavadeira hidráulicas. Menos de 2% dos agricultores familiares de Alagoas possuem acesso a maquinário, segundo o IBGE.

## Redução

As mortes violentas na Bahia caíram 13% no primeiro semestre de 2024, comparado ao mesmo período de 2023. Foram registradas 2.208 mortes, contra 2.534 no ano anterior, segundo a Secretaria de Segurança Pública. Nos meses de maio e junho de 2024, ocorreram os menores índices dos últimos anos.

## Bloqueios

Autoridades do Ceará bloquearam mais de R\$ 138 milhões do crime organizado entre 2023 e 2024, informou a delegacia. Itens apreendidos incluem carros, joias e imóveis de luxo. Veículos bloqueados somam R\$ 52 milhões. Cerca de R\$ 6 milhões foram congelados em contas bancárias.

## Embalagens

A Câmara Municipal de São Luís (MA) aprovou um projeto de lei que proíbe o uso de grampos de metal ou ferro em embalagens de alimentos de delivery. A substituição será por fitas adesivas. A autora, vereadora Fátima Araújo, destacou a importância da medida para evitar contaminação física dos alimentos.

## Incêndio

Um incêndio na garagem da empresa Nossa Senhora Aparecida, em João Pessoa (PB), destruiu cinco ônibus de transporte público na madrugada desta quarta-feira (17). O Corpo de Bombeiros controlou o fogo rapidamente e ninguém ficou ferido. A causa do incêndio ainda será investigada.

## Transparência

Recife é a primeira capital do Nordeste a entrar no Índice de Transparência e Governança Pública (IPTG), ficando em 2º lugar no Brasil, atrás de Vitória (ES). Avaliada pela Transparência Internacional Brasil, a cidade superou São Paulo, Rio de Janeiro, Belo Horizonte, Florianópolis e Curitiba.

## Conquista

Um major da Polícia Militar do Piauí ficou em primeiro lugar entre estrangeiros no 43º Curso Restabelecimento e Manutenção de Ordem Pública Internacional, em Lisboa. O curso, focado em técnicas de controle de distúrbios civis, teve duração de 30 dias.

## Transplantes

O Rio Grande do Norte registrou um aumento de quase 25% nos transplantes no primeiro semestre de 2024, totalizando 198 procedimentos, comparado aos 160 realizados em 2023. Transplantes de medula óssea aumentaram de 60 para 81, com a Liga Norte Riograndense.

## Tele-saúde

A Secretaria de Saúde de Sergipe lançou uma plataforma de telessaúde para crianças de até 13 anos. A plataforma oferece orientações de enfermeiros via vídeo chamada. O objetivo é fornecer atendimento remoto e indicar unidades de saúde próximas quando necessário.

## Pesquisa

A Transparência Internacional/Brasil divulgou nesta terça-feira (16) o Índice de Transparência e Governança Pública (ITGP) das prefeituras de capitais brasileiras. Aracaju obteve pontuação "regular", porém crítica, ficando em 18º lugar entre 25 cidades avaliadas, com 46,3 pontos.

## Feijão-caupi eleva nutrição e renda no Maranhão

Pesquisa revela impactos positivos do alimento biofortificado



UEMA

Estudo da Universidade Estadual do Maranhão destaca o uso do feijão-caupi biofortificado

A Universidade Estadual do Maranhão (Uema) conduziu uma pesquisa sobre o impacto das variedades biofortificadas de feijão-caupi na nutrição e renda das comunidades rurais de São Luís e Balsas. O estudo, realizado por Larisse Raquel Carvalho Dias durante seu doutorado em Agroecologia, foi premiado no VII Prêmio Emanuel Gomes de Moura de Teses e Dissertações da Uema.

A pesquisa, intitulada "Manejo de doenças em variedades tradi-

cionais e cultivares biofortificadas de feijão-caupi [Vigna unguiculata (L.) Walp]", sob a orientação da professora Antonia Alice Costa Rodrigues, abordou a necessidade de melhorias na segurança alimentar, tanto do ponto de vista nutricional quanto fitossanitário. Larisse destacou que muitos alimentos consumidos não fornecem os nutrientes necessários para a saúde, um problema conhecido como "fome oculta".

O feijão-caupi foi escolhido

devido à sua crescente importância na alimentação do Nordeste brasileiro e sua relevância na dieta do Maranhão. A pesquisa buscou controlar de forma sustentável as doenças que afetam a planta, utilizando controle biológico e cultivares biofortificadas. A tecnologia da Fixação Biológica de Nitrogênio (FBN) também foi empregada, permitindo que as plantas se associem com bactérias fixadoras de nitrogênio, melhorando assim sua fisiologia,

nutrição e produtividade.

O controle biológico, uma alternativa sustentável com menor impacto ambiental, utilizou bactérias antagonistas a fungos. As cultivares biofortificadas, resultantes do melhoramento genético, apresentaram maior teor de nutrientes, o que melhora a qualidade alimentar, especialmente em regiões onde o feijão-caupi é uma importante fonte de proteína.

No povoado Angelim, em Balsas, um experimento de campo envolveu a comunidade local, com a realização de um dia de campo para apresentar as tecnologias usadas, desde as sementes biofortificadas até a inoculação de bactérias. Durante o evento, foram distribuídos materiais informativos, como folders e cartilhas, e realizadas degustações de receitas preparadas com feijão-caupi biofortificado BRS Aracê.

Para a professora Antonia Alice, o trabalho de Larisse combinou pesquisa, extensão e transferência de tecnologia, proporcionando valiosos conhecimentos e experiências aos alunos e agricultores envolvidos. A pesquisa foi celebrada como uma contribuição para a segurança alimentar e a sustentabilidade agrícola.

Divulgação



Oficinas são voltadas para mulheres e pessoas LGBTQ

## Instituto abre inscrições para oficinas gratuitas

O Instituto A Mulherada está com inscrições abertas para oficinas gratuitas de iniciação e percepção musical destinadas a mulheres e pessoas LGBTQ+QIAPN+, por meio do projeto "Cultura Entrelaçada Preta". As inscrições podem ser realizadas via formulário online até o preenchimento das 30 vagas disponíveis. As aulas, focadas no empoderamento feminino, abordam teoria musical e desenvolvem sensibilidade auditiva através de solfejos, atividades rítmicas com o corpo, ditados melódicos e

rítmicos. Além disso, o projeto inclui aulas práticas de percussão afro, cidadania empreendedora e redes digitais. Segundo o Instituto, as participantes terão oportunidades de se apresentar em eventos ao longo do ano em Salvador, incluindo o carnaval no Bloco Afro A Mulherada.

O projeto é financiado pelo Programa Funarte de Apoio a Ações Continuadas 2023, com apoio da Fundação Gregório de Mattos e do Centro de Referência em Desenvolvimento e Humanidade (CRDH - UNEB).

## ALAGOAS

## Centro de artesanato impulsiona economia local

O governador de Alagoas, Paulo Dantas, inaugurou na terça-feira (16) o Centro de Referência Alagoas Feito à Mão, situado no térreo do prédio da Secretaria da Primeira Infância, na Praça dos Martírios, em Maceió. O espaço visa valorizar e promover o artesanato local, impulsionando o desenvolvimento socioeconômico dos artesãos da região.

O secretário destacou que o centro cumpre uma antiga promessa de campanha e permitirá aos artesãos comercializar suas obras, com 90% delas já vendidas. Dantas também mencionou a revitalização do centro de Maceió, incluindo a Praça dos Martírios e o prédio da Vice-Governadoria.

## R. G. DO NORTE

## Governo discute o crescimento energético

A governadora do Rio Grande do Norte, Fátima Bezerra, se reuniu com a presidente da Petrobras, Magda Chambriard, para tratar de iniciativas chave no desenvolvimento energético do estado. Entre os temas discutidos estão a exploração de petróleo na Margem Equatorial, com descobertas recentes nos poços de Pitu e Anhangá, e o potencial de geração de empregos estimado em mais de 54 mil vagas para o estado.

Magda reforçou o interesse em avançar nos estudos para viabilizar a exploração na região, além de colaborar nos projetos de energia eólica offshore e na readequação da usina do Vale do Açu.

## PIAUI

## Agência faz investimento de R\$ 25,6 milhões

A Agência de Fomento e Desenvolvimento do Piauí (Badespi) divulgou um balanço positivo para o primeiro semestre de 2024, com R\$ 25,6 milhões em recursos liberados para fomentar o desenvolvimento econômico do estado. Mais de R\$ 20 milhões foram direcionados ao setor comercial e mais de R\$ 5 milhões ao setor rural, um aumento de 54% em relação ao ano anterior.

A Badespi destacou o compromisso da agência em fortalecer o empreendedorismo piauiense, apoiando 1.261 empreendedores este ano, mais que o dobro em comparação a 2023. As iniciativas abrangem diversos setores, incluindo piscicultura, com impacto positivo na produção.

## MARANHÃO

## Maranhão discute expansão do Porto

Na manhã desta terça-feira (16), o secretário-chefe da SEG, Luis Fernando Silva, e o ex-governador José Reinaldo Tavares receberam a comitiva do Ministério de Agricultura, Floresta e Pesca do Japão (MAFF) para abordar a expansão do Terminal de Grãos do Maranhão (Tegram) e o aumento das exportações de grãos pelo Porto do Itaqui. A reunião incluiu a apresentação de um Memorando de Entendimento entre a Toyota Tsusho e o Tegram.

O secretário enfatizou a importância da parceria estratégica entre o MAFF e os governos federal e estadual para impulsionar o desenvolvimento do Porto do Itaqui, administrado pela Emap.



# Estudantes inovam com absorventes sustentáveis

Projeto utiliza materiais para combater a pobreza menstrual

Estudantes do Colégio Estadual Dr. Antônio Garcia Filho, em Umbaúba, Sergipe, desenvolveram um projeto inovador para a produção de absorventes sustentáveis e de baixo custo. O trabalho foi apresentado na 76ª reunião anual da Sociedade Brasileira para o Progresso da Ciência (SBPC), realizada em Belém, Pará.

A matéria-prima utilizada nos absorventes são o bagaço da cana-de-açúcar, por apresentar um bom potencial de absorção. O material usado no revestimento é o tecido de bambu, que é 100% vegetal e, juntamente com a goma de tapioca, serviu como matéria impermeável.

Foram realizados alguns testes, e o processo de montagem foi simples: a primeira camada do absorvente é feita com o tecido de bambu; a segunda camada é feita com as fibras de cana-de-açúcar; a terceira é feita com o tecido e a goma de tapioca, os quais, juntos, formam um material impermeável; e a última camada é um saquinho feito com o tecido de bambu.

O projeto teve início em 2023, a partir de uma redação com a temática da pobreza menstrual. Ao analisar os problemas encontrados na pesquisa, foi notado que esse poderia ser enfrentado no colégio.

As alunas elaboraram um formulário e distribuíram para algumas salas da escola. A partir disso elas obtiveram um resultado com um número muito alto de pessoas que menstruam que usavam o mesmo absorvente por mais de 12 horas. Um



Projeto utiliza matéria-prima à base do bagaço da cana-de-açúcar e tecido de bambu

grupo de iniciação científica, composto por oito meninas, decidiu buscar uma forma de solucionar essa problemática.

## Incentivo à pesquisa

A professora de Química e orientadora do projeto científico, Darcylaine Vieira Martins, enfatizou a importância de incentivar a investigação científica desde cedo, o que promove o pensamento crítico e a capacidade de solucionar problemas de forma inovadora. “Continuar investindo em projetos de iniciação científica é fundamental para o avanço da nossa educação e para a formação de

cidadãos mais conscientes e preparados para os desafios do futuro”, disse a professora.

O próximo passo do projeto é buscar a aprovação de um comitê de ética, já que a pesquisa é para uso humano. A equipe deve preparar uma proposta detalhada, garantindo que todos os testes dos absorventes sejam conduzidos de acordo com os padrões éticos e científicos estabelecidos.

Após a aprovação, serão realizados os testes científicos, e esses testes clínicos avaliarão a eficácia, segurança e o conforto desses absorventes. Após os testes, será iniciada a produção

em larga escala, e em seguida a distribuição gratuita dos absorventes, que começará na escola.

A aluna da turma de iniciação científica Rayane de Souza Silva destacou que participar do projeto mostrou que a ciência pode levar a ter conhecimentos para além de cálculos e pesquisas. “O importante da pesquisa é o grande conhecimento que ela nos passa e que, por meio disso, a gente consegue até aprender e entender a ciência de uma forma mais simples”, destacou.

Além disso, o projeto visa ser uma solução prática, sustentável e acessível para a pobreza menstrual.

## CORREIO OPINIÃO

### O exemplo de grandes grupos familiares brasileiros

Por Juliana Buchaim\*

A governança corporativa de empresas familiares no Brasil não se limita a episódios de desalinhamentos e controvérsias. Esses casos hoje são a exceção, não a regra.

Em contraste com o fim dos anos 90, período em que a governança corporativa global enfrentava desafios significativos e as empresas familiares brasileiras eram vistas com ceticismo, o modelo de gestão familiar passou por uma evolução notável. Grupos que anteriormente recebiam severas críticas, hoje se tornaram exemplos de excelência corporativa. A profissionalização das empresas familiares e ressignificação do papel do Conselho de Administração foram cruciais para essa mudança.

A função primordial do Conselho sempre foi assegurar a continuidade da empresa. No entanto, essa responsabilidade, que historicamente se limitava a um papel de supervisão e fiscalização, frequentemente se encontrava nas mãos de membros com limitada participação e pouco engajados na criação de um legado duradouro. As estratégias de longo prazo, essenciais para o futuro da companhia, não eram priorizadas nas discussões – em muitos casos, ainda hoje, não são. Esse desafio se devia, em grande parte, a um desbalanço entre a governança familiar e corporativa, à ausência de mecanismos profissionais e meritocráticos dentro da companhia e à falta de clareza do

papel do Conselho como um verdadeiro guardião do futuro da organização.

Construir essa relação em um Conselho Administrativo, porém, não é trivial: o sistema está configurado para priorizar relações de curto prazo, com mandatos breves e uma estrutura de risco e retorno não equitativa e desbalanceada. Isso resulta, quase intencionalmente, em um distanciamento prejudicial entre o negócio e os órgãos de governança, dificultando o envolvimento mais profundo entre conselheiro e empresa. Adicione-se a isso a difícil gestão do tempo das interações em ambientes excessivamente formais, que oferecem pouco espaço para trocas abertas e genuínas.

A redefinição dos papéis, a estruturação consciente dos mandatos, e, principalmente, a revitalização da dinâmica dos Conselhos de Administração, incorporando o espírito de dono por meio da governança corporativa, revelam-se como as chaves para desencadear uma evolução que cultive valor de longo prazo para todos os stakeholders. Nesse contexto, muitos grupos familiares no Brasil emergem como exemplos notáveis, demonstrando como uma governança familiar ativa e comprometida pode ser um motor de sucesso e inovação empresarial.

**\*Foi gestora de fundos no Brasil por 20 anos, é co-chair da WCD Brasil – Women Corporate Directors.**

*“Democracia e liberdade de expressão são o oxigênio do jornalismo. O jornalismo não sobrevive sem elas”*

Rudolfo Lago

Formado pela Universidade de Brasília, Rudolfo Lago tem 37 anos de profissão, especialmente na cobertura de política. Responsável por furos como o dos Anões do Orçamento e a série de reportagens que levaram à cassação do ex-senador Luiz Estevão. Vencedor do Prêmio Esso, entre outras premiações.

No Correio Político, o leitor conhecerá os meandros, os bastidores, do poder em Brasília, na Esplanada dos Ministérios. Histórias que ajudarão a entender por que as decisões são tomadas ou não nos três poderes da República.



# RUDOLFO LAGO

Correio da Manhã Correio Petropolitano Correio Sul Fluminense

*“Em meio a tantas fake news, o jornalismo ganhou uma importância ainda maior ao fornecer informações corretas e análises que ajudam o leitor a tomar suas decisões.”*

Fernando Molica

Carioca, jornalista e escritor, trabalhou em publicações como 'Folha de S.Paulo', 'O Globo', 'O Estado de S.Paulo' e 'Veja' e na TV Globo, CNN e CBN. Recebeu, entre outros, os prêmios Vladimir Herzog e Embratel de jornalismo. Autor de nove livros, entre eles, seis romances, é botafoguense e mangueirense.

No 'Correio da Manhã', Fernando Molica é responsável por duas colunas diárias: um artigo de opinião que trata de cultura e política e o Correio Nacional, que traz em forma de notas curtas, informações exclusivas sobre política, administração pública e universo empresarial.

Correio da Manhã Correio Petropolitano Correio Sul Fluminense

# MOLICA FERNANDO





## CORREIO SUDESTE

Governo do Espírito Santo



Reyan Perovano aborda identidade e descoberta

## Artista capixaba não-binário lança livro sobre infância

A artista não-binária Reyan Perovano lançou seu primeiro livro nesta quarta-feira (17) no Espaço Cultural Thelema, em Vitória. O evento ocorre pouco após o Dia Internacional da Pessoa Não-Binária, comemorado em 14 de julho, e inclui programação com DJ, sarau de poesias, criação de desenhos e bate-papo com a autora. A entrada é gratuita e os exemplares estarão à venda por R\$ 30,00. Intitulado "Nil", o livro é uma carta para uma criança em busca de autoconhecimento e pertencimento. A obra

utiliza frases curtas e ilustrações em giz, refletindo a delicadeza e a complexidade das emoções. Perovano destaca que o giz, por ser um material bruto e sensível, é ideal para emular sentimentos. Financiado pelo edital de Produção e Difusão de Obras Literárias do Funcultura de 2022 e publicado pela editora Maré, "Nil" transcende a literatura infantil ao abordar temas profundos e universais. Reyan Perovano, mestre em Artes pela UFES, é reconhecida por seu trabalho que explora o gênero.

## Expansão

O número de alunos matriculados no ensino técnico na rede estadual de São Paulo aumentará de 72 mil em 2023 para 170 mil em 2025, segundo a Secretaria da Educação. O número de escolas com ensino profissionalizante subirá de 1.393 para 1.911. Em 2025, o ensino técnico estará disponível em 463 municípios.

## Lixão

A Secretaria de Estado do Ambiente e Sustentabilidade e o Instituto Estadual do Ambiente do RJ desmobilizaram, na manhã desta quarta-feira (17), um lixão clandestino que funcionava na Cidade de Deus, na Zona Oeste do Rio. Os agentes detiveram dois responsáveis pelo crime ambiental.

## Prisão

Uma mulher de 27 anos foi presa por injúria racial contra um funcionário da UPA Norte em Belo Horizonte. Ela tentou entrar à força na unidade e ofendeu o porteiro com insultos racistas após ser informada que apenas um acompanhante podia entrar. A Guarda Civil Municipal deteve a suspeita, que resistiu à prisão.

## Novo cangaço I

A Polícia Civil, por meio do Departamento Estadual de Investigações Criminais (Deic), prendeu um criminoso procurado pela Justiça da Bahia por tráfico de drogas e por ser uma das lideranças do "novo cangaço", crime em que quadrilhas invadem as cidades do interior para roubar agências bancárias.

## Leilão

Na próxima terça (23), o Banco de Desenvolvimento do Espírito Santo (Bades) promove mais um leilão de imóveis, com 14 unidades para disputa. Em Colatina, estarão à venda cinco lotes de terras situadas no "Polo Industrial Mário Cassani", com lances a partir de R\$ 348,4 mil.

## Demolição

A Secretaria Municipal de Ordem Pública (Seop) da cidade do Rio retomou a demolição de quatro imóveis construídos irregularmente em uma área de luxo no Joá, na zona oeste do Rio de Janeiro. Responsáveis pela obra devem ter prejuízo de R\$ 4 milhões.

## Novo cangaço II

Os agentes receberam informações sobre a possível localização do criminoso, em São Bernardo do Campo, no ABC paulista. Identificaram o apartamento e fizeram o cerco para impedir a fuga. Logo em seguida, ele foi preso e levado à sede da 5ª DP de Investigações sobre Furtos e Roubos a Bancos.

## Galeão

A movimentação de passageiros no aeroporto internacional do Galeão, na zona norte do Rio de Janeiro, aumentou após o início das restrições a voos no Santos Dumont, no centro da capital fluminense. Segundo Anac, o Galeão recebeu 1 milhão de passageiros em maio deste ano.

## Crescimento

Minas Gerais registrou a abertura de 48.155 empresas no primeiro semestre de 2024, um aumento de 12,4% em relação ao mesmo período de 2023. A média diária de novos negócios subiu para 266. Foram formalizados 8.158 novos negócios, alta de 11,86% em relação a junho de 2023.

## Governo do Rio amplia ações contra o crime organizado

Forças de Segurança vão atuar em mais comunidades da capital

Marino Azevedo/PCERJ



Polícia Civil identifica servidor central de internet dentro da Comunidade do Jordão

A Ação Estruturada Ordo passou a contar, a partir desta quarta-feira (17), com mais quatro comunidades monitoradas pelas forças de segurança: Covanca, Jordão, Santa Maria e Bateau Mouche - todas no cinturão de Jacarepaguá. O avanço em novas áreas, além das 10 que receberam a ação na segunda-feira (15), se tornou possível com o avanço das informações de inteligência da Polícia Civil, que identificou a necessidade e embasou o planejamento. A mobilização de segurança já contabiliza 48 presos.

"Estamos verificando um êxito muito grande com essa ação. E, exatamente por isso, estamos expandindo e ampliando nosso foco, para que a população dessas comunidades e bairros possam ter de volta o direito de ir e vir. O trabalho de inteligência, integrado entre todos os que formam essa força-tarefa, é fundamental para garantir o bem-estar dos moradores, comerciantes e empresários que investem de forma legalizada nessas regiões", declarou o governador Cláudio Castro.

No terceiro dia da ação, os po-

liciais civis seguiram para as novas áreas a fim de cumprir mandados de prisão e de busca e apreensão. A nova fase também conta com apoio de órgãos e concessionárias de serviços públicos e essenciais e da Prefeitura do Rio.

"O trabalho de inteligência não para, é 24 horas. Por isso, foi identificada a necessidade de expandir a ação. Nossa ação é 24h, não tem prazo para terminar. Todos os dias teremos atualização no planejamento. O Estado está focado no combate e na asfixia das organizações",

ressalta o Secretário de Segurança, Victor dos Santos.

Desde as primeiras horas desta quarta-feira (17), agentes municipais de Ordem Pública e do Batalhão de Polícia de Choque atuam, em conjunto, na demolição de construções irregulares e na retirada de entulhos e barricadas, na Cidade de Deus.

Em outra frente, policiais militares, com apoio das concessionárias, DETRAN-RJ, DETRO-RJ e de órgãos da Prefeitura do Rio também realizam fiscalização contra transporte irregular na Estrada dos Bandeirantes, em Jacarepaguá; na Estrada do Itanhangá, na Muzema; e na Avenida das Américas, sentido Barra da Tijuca.

Equipe da Operação Monte, força-tarefa coordenada pelo Detran-RJ, interditou dois ferros-velhos também na manhã desta quarta-feira. Um deles, na Rua Guaxe, na Gardênia Azul. O estabelecimento estava sem licença para funcionar, não comprovou a origem das peças com notas fiscais e também era responsável por produzir poluição ambiental.

Já a concessionária Naturgy (de gás), com apoio da Polícia Militar, inspecionou 67 alvos com indícios de irregularidades na Cidade de Deus, como desvio de gás, retirada de medidor, entre outras.

Governo de SP

## SP lança editais de cultura de R\$ 120 milhões

O Governo do Estado de São Paulo, por meio da Secretaria da Cultura, Economia e Indústria Criativas, publicou nesta quarta-feira (17) o segundo bloco de editais do Fomento CultSP, voltados para o audiovisual, patrimônio histórico e diversidade e cidadania. Foram abertos um total de 17 novos editais que, juntos, somam um investimento de mais de R\$ 120 milhões na cultura paulista.

As inscrições para esses editais estão abertas até o dia 16 de agosto, são gratuitas e devem ser feitas pelo sistema [www.fomento.sp.gov.br](http://www.fomento.sp.gov.br). Cada proponente poderá inscrever um projeto em cada edital. Para mais informações sobre cada uma das linhas de editais, basta acessar o site [www.proac.sp.gov.br](http://www.proac.sp.gov.br).

"Estamos investindo no

Fomento CultSP para potencializar a cultura, a economia e a indústria criativa em várias frentes. No audiovisual, por exemplo, estamos dedicando mais de 60 milhões de reais, quatro vezes mais do que havíamos feito no ProAC em 2023. Queremos fortalecer ainda mais o setor cultural do estado", afirmou a secretária da Cultura, Economia e Indústria Criativas, Marília Marton.

Para o audiovisual, o investimento ultrapassa os R\$ 60 milhões em sete linhas de fomento, totalizando apoio a 70 projetos.

Já para o patrimônio histórico, a secretária lança dois editais: Execução de Intervenções em Imóveis Protegidos, contemplando 22 projetos, e Elaboração de Projetos de Arquite-



Editais para audiovisual, patrimônio histórico e cidadania

tura para Bens Protegidos pelo Condephaat, para 12 projetos. Somados, os dois representam um investimento de R\$ 39 milhões.

A secretária lança também oito editais de Cidadania, com especificidades para diversos setores da sociedade, destinando R\$ 24 milhões, para 8 linhas de editais. Cada um dos editais tem valor total de R\$ 3 milhões, sendo R\$ 150 mil, para cada projeto aprovado.

O Fomento CultSP é o

conjunto de ações de fomento da Secretaria da Cultura, Economia e Indústria Criativas, contemplando o PROAC e a Política Nacional Aldir Blanc de Fomento à Cultura (PNAB). Periodicamente, até o final de agosto, a pasta lançará novos editais, contemplando diversas linguagens artísticas e setores ligados à economia e indústria criativa - já estão abertas as inscrições para os projetos do eixo cultura pop, que podem ser feitas até o dia 9 de agosto.

## SÃO PAULO

Investimentos em SP atingem R\$ 102,43 bi

Dados da Pesquisa de Investimentos Anunciados no Estado de São Paulo (Piesp), realizada pela Fundação Seade, indicam que entre janeiro e junho de 2024 houve um recorde de investimentos dos últimos cinco anos. Empresas privadas e públicas anunciaram aportes que somaram R\$ 102,43 bilhões no estado.

O governo destacou que as medidas adotadas têm melhorado o ambiente de negócios. Em comparação, o primeiro semestre de 2023 teve investimentos de R\$ 49,44 bilhões. Os setores de infraestrutura e indústria lideraram os investimentos, com destaque para transporte terrestre, automotivo e eletricidade e gás.

## RIO DE JANEIRO

Produção de aço registra crescimento de 3,9%

No primeiro semestre, a produção de aço bruto no Rio de Janeiro registrou um aumento de 3,9%, na comparação com o mesmo período do ano passado. De janeiro a junho, o estado acumulou 4,3 milhões de toneladas produzidas. Em junho, o Rio produziu 781 mil toneladas de aço, um crescimento de 10,1% da produção, na comparação com junho do ano passado, respondendo por 27,2% da produção total do país. Os dados são do Instituto Aço Brasil, que representa as empresas brasileiras do setor. Nos cinco primeiros meses do ano, a produção de aço bruto no Rio acumulou 3,5 milhões de toneladas, um aumento de 2,6% na comparação com o mesmo período do ano passado.

## MINAS GERAIS

STF prorroga prazo para MG pagar dívida com a União

O Supremo Tribunal Federal (STF) prorrogou até 1º de agosto o prazo para que Minas Gerais retome o pagamento da dívida de R\$ 165 bilhões com a União. A decisão, anunciada na terça-feira (16) pelo ministro Edson Fachin, atende parcialmente ao pedido do governo mineiro, que solicitava prorrogação até 28 de agosto.

A Procuradoria-Geral da República (PGR) manifestou-se favorável ao pedido de audiência de conciliação entre o Executivo estadual e a União. O governo de Minas Gerais afirmou que continuará dialogando para tentar estender o prazo, alertando para o risco de colapso nas contas públicas sem a prorrogação.

## ESPIRITO SANTO

Pipas deixam 49 mil endereços sem energia em ES

No primeiro semestre de 2024, mais de 49 mil endereços no Espírito Santo ficaram sem energia devido a pipas enroscadas na fiação elétrica. Foram registradas 232 ocorrências no período, sendo 44 em junho. A EDP, concessionária de energia, espera que os casos dobrem em julho devido às férias escolares, alertando também para riscos de acidentes.

A maioria das interrupções ocorreu na Grande Vitória, com 80% dos clientes afetados. Vila Velha foi a cidade mais impactada, com 17.993 clientes sem energia. A concessionária reforça a importância de não tentar retirar pipas da fiação para evitar acidentes graves.



## CORREIO SUL



No mesmo período, roubos caíram 24%

## Menor número de homicídios no 1º semestre em 18 anos

O número de homicídios dolosos registrados no Paraná caiu de 972 no 1º semestre do ano passado para 862 nos seis primeiros meses de 2024, uma queda de 11,32% no comparativo entre os dois períodos. O volume é o menor já registrado para um primeiro semestre nos 18 anos em que é levantada a série histórica feita pelo Centro de Análise, Planejamento e Estatística da Secretaria de Estado da Segurança Pública (Sesp), feita desde 2007. Até então, o menor índice havia

ocorrido em 2019, quando 869 foram vítimas deste tipo de crime.

O menor volume de homicídios dolosos também influenciou a queda de 10,14% no número geral de mortes violentas intencionais no 1º semestre de 2024, totalizando 913, ante 1.016 registradas entre janeiro e junho de 2023. O número de roubos seguidos de morte, que também compõe os dados gerais de homicídios, caiu de 31 para 19 entre os dois períodos, uma redução de 87,71%.

## Corregedor afasta magistrado

O ministro corregedor do CNJ (Conselho Nacional de Justiça), Luis Felipe Salomão, determinou nesta quarta-feira (17) o afastamento imediato do desembargador Luis César de Paula Espíndola do TJ-PR (Tribunal de Justiça do Paraná). Em sessão no último dia 3 de julho, Espíndola, que

é presidente da 12ª Câmara Cível do TJ-PR, fez a seguinte declaração: "as mulheres estão loucas atrás dos homens". A decisão foi dada no processo de reclamação disciplinar que apura a conduta do magistrado e que tramita em sigilo no Conselho, aberto a partir do pedido da OAB-PR.

## Policia civil é preso em Cascavel

Um policial civil foi preso na terça, em Cascavel, no oeste do Paraná, após ter sido flagrado transportando drogas dentro de uma viatura falsificada. Policiais rodoviários federais dizem que primeiro identificaram uma aparente viatura policial trafegando pela BR-277 em alta velocidade e com o

pneu dianteiro direito estourado. Ao acessar uma das alças do viaduto Guarujá, o motorista do veículo perdeu o controle da direção, rodou e bateu em um barranco. A PRF diz que foi até o local do acidente e, durante a abordagem, o motorista tentou fugir a pé, mas acabou detido.

## Fraude em tratamento de menina

A Polícia Civil do Paraná prendeu três suspeitos de desviar cerca de R\$ 2,5 milhões que seriam destinados para custear o tratamento de uma menina de 11 anos com câncer agressivo, em Cascavel. Policiais cumpriram mandados de prisão contra os suspeitos na terça. Além das detenções, os agentes

também fizeram buscas e apreensões em endereços ligados aos investigados em Caçapava (SP), onde estava o dono da empresa, além de Porto Alegre e São Gabriel. Suspeitos teriam desviado o valor que seria usado para comprar o remédio da menina, identificada como Yasmin.

## Dengue em SC

O informe epidemiológico divulgado pela Secretaria de Estado da Saúde de Santa Catarina, através da Diretoria de Vigilância Epidemiológica, revela que até a última segunda-feira, 15, foram registrados 360.863 casos prováveis em 285 municípios do estado, representando

um aumento de 163,53% comparando com o mesmo período de 2023. Em relação aos óbitos, foram confirmadas 301 mortes provocadas pela dengue, e outras 48 permanecem em investigação pelas secretarias municipais e estaduais de saúde.

## Homens invadem clube de tiro

Um clube de tiro foi invadido na quarta e teve suas armas levadas por um grupo de homens em Itaiópolis (SC). O grupo de homens chegou no local e anunciou o roubo. O clube de tiro fica na estrada geral de Santo Antônio. Suspeitos renderam pedreiros que trabalhavam

no momento e a esposa do proprietário. As vítimas ainda foram deixadas trancadas no cofre do estabelecimento. Armas de vários calibres foram roubadas. O grupo levou espingardas, revólveres, pistolas e fuzis, além de um carro usado na fuga.

## Dinossauros: descoberta no RS sobre as origens

Fóssil foi encontrado por pesquisadores do Cappa

Jeung Hee Schiefelbein - UFSM

Pesquisadores do Centro de Apoio à Pesquisa Paleontológica da Quarta Colônia (Cappa) da Universidade Federal de Santa Maria (UFSM), no Rio Grande do Sul, fizeram uma importante descoberta para a paleontologia mundial no município de São João do Polêsine, região central do estado. Em maio, depois das chuvas intensas que atingiram o estado, causando enchentes e destruição, eles encontraram um fóssil quase completo do dinossauro do grupo Herreriasauridae, que viveu no Período Triássico, com idade estimada em 233 milhões de anos.

"Está entre os mais antigos do mundo. Então, já tem a importância por conta do papel que vão ter no entendimento da origem dos dinossauros. Mas, além disso, ele está quase completo e preservado. O material vai trazer muita informação anatômica", avaliou o paleontólogo Rodrigo Müller, da UFSM, em entrevista à Agência Brasil.

"É um animal carnívoro, bípede, então andava com as patas atrás e tinha as mãos livres para manusear presas provavelmente. A gente não tem como dizer que ele já tinha alcançado o tamanho máximo.



O pesquisador destacou que o animal é mais um que vai compor a coleção do Cappa

Apesar de ele ter 2,5 metros (m) de comprimento, em indivíduos desse grupo que chegavam até 5m ou 6m de comprimento. Talvez ele pudesse ter crescido mais se não tivesse morrido na época", relatou.

O pesquisador destacou que o animal é mais um que vai compor a coleção do Cappa, que, segundo ele, é um dos centros mais importantes do mundo para se estudar a origem dos dinossauros. "Aqui a gente tem os principais espécimes do mundo todo. Esse é um material que vai se somar a isso e vai ajudar a gente a entender melhor esses primeiros dinossauros. É interessante o fato dele ser um dinossauro predador. Ele traz novos dados dessa primeira leva de dinossauros que ocuparam o topo da cadeia alimentar durante o momento da origem dos dinossauros", informou.

Müller liderou a equipe do Cappa da UFSM que fez as buscas no sítio fossilífero de São

João do Polêsine. "Já era um sítio paleontológico que a gente escavava. Pelo menos, há umas duas décadas existem trabalhos ali, só que as chuvas aceleraram o processo de erosão e revelaram mais materiais", disse.

As chuvas de maio, que provocaram estragos no Rio Grande do Sul, ajudaram a deixar o material exposto. Agora os pesquisadores têm pressa para não perder outras possíveis descobertas importantes e fragmentos de fósseis.

## Aeronaves lançam sementes nativas

Exército Brasileiro



Missão é recuperar vegetação nas encostas

Uma operação aérea lançou cerca de 5 milhões de sementes para recuperar a vegetação de áreas atingidas pela enchente no Rio Grande do Sul na quarta, Dia Nacional de Proteção às Florestas. Com o apoio de dois helicópteros do exército e um da PRF, equipes sobrevoaram trechos do rio Taquari para fazer o replantio em áreas de encostas e barrancos.

As sementes foram distribuídas em pequenas buchas de papel germinativo, material biodegradável utilizado em cultivos, e jogadas aos punhados por agentes da operação militar Taquari 2, do Ibama (Instituto Brasileiro do Meio Ambiente e dos Recursos Renováveis) e da Sema (Secretaria Estadual do Meio Ambiente).

A semeadura incluiu 24 espécies nativas da região, como angico, jabuticabeira, maricá e timbaúva, e 3 espécies forrageiras para proteger a terra. Além do lançamento de sementes, a ação incluiu também o plantio de mudas de árvores.

Fundamental para a estabilização do solo, a vegetação ribeirinha da região foi danificada pelas enchentes históricas que atingiram o Rio Grande do Sul em maio.

O dano à mata protetora pode agravar deslizamentos e traz risco à população que mora em áreas próximas a encostas ou transita em rodovias vizinhas ao curso do rio. As enchentes de maio agravaram o dano ambiental ocorrido em setembro pela cheia histórica anterior do Taquari.

A semeadura cobriu áreas nos municípios de Santa Clara do Sul, Marques de Souza

e Pouso Novo. A mistura das sementes, coordenada pela Sema, foi preparada por alunos do ensino fundamental de escolas das cidades.

Segundo o general Paulo Roberto Pimentel, comandante da 3ª Divisão de Exército, a atividade aponta uma nova etapa da operação Taquari 2, que chegou a contar com mais de 24 mil militares no momento mais duro das chuvas.

"São cerca de 80 dias ao lado da sociedade, e agora uma mudança de fase onde obviamente outras capacidades são importantes", disse o general.

Com o fim das ações imediatas como resgates, distribuição de alimentos e montagem de hospitais de campanha e abrigos, uma nova prioridade é o auxílio na reconstrução ambiental e da infraestrutura no estado.

Por: Carlos Villela (Folhapress)

## SC

## Estado inaugura Creas em Morro da Fumaça

Com investimento de mais de R\$ 875 mil, o Governo de Santa Catarina, por meio da Secretaria de Estado da Assistência Social, Mulher e Família, entregou na tarde desta quarta-feira, 17, a nova sede do Centro de Referência Especializado de Assistência Social (Creas) de Morro da Fumaça, localizado na região Sul.

A secretária da SAS, Maria Helena Zimmermann, ressaltou que a nova sede vai garantir melhores condições para a prestação desse serviço tão importante que é voltado às pessoas que foram vítimas de violência. "Essa construção vai trazer ainda mais qualidade no atendimento", disse.

## SC

## Curso para funcionários do Porto de São Francisco

O Auditório do Porto de São Francisco foi palco da aula inaugural do curso em Educação a Distância de Sistema de Comando em Operações. Esta edição especial do curso, oferecida pela Secretaria da Proteção e Defesa Civil de Santa Catarina, é direcionada aos funcionários do Porto de São Francisco.

A aula inaugural foi conduzida pelos técnicos da Gerência de Operações da Defesa Civil, Aldrin Silva de Souza e Rodrigo Nery.

Durante a apresentação, os mediadores destacaram a importância do curso para o fortalecimento das competências dos participantes na aplicação da metodologia do SCO.

## RS

## Ações da saúde são discutidas em reunião

As ações da Secretaria da Saúde para enfrentamento dos desastres meteorológicos no Rio Grande do Sul e apoio às pessoas afetadas foram assunto, na quarta, na reunião da Câmara Temática da Saúde do Conselho do Plano Rio Grande. A agenda foi conduzida pelo vice-governador Gabriel Souza, coordenador do conselho, e contou com a participação da titular da SES, Arita Bergmann, no auditório do Centro Administrativo de Contingência, em Porto Alegre.

"O governo do Estado tem priorizado investimentos significativos na área da saúde, especialmente em resposta às enchentes", detalhou.

## PR

## Paraná firma parceria com Centre Pompidou

O Estado e o Centre Pompidou de Paris assinaram na quarta uma parceria de colaboração técnica para a construção do Museu Internacional de Arte de Foz de Iguaçu, no Oeste do Estado. O acordo foi assinado pelo governador Carlos Massa Ratinho Junior e pelo presidente do centro cultural francês, Laurente Le Bon.

A parceria prevê que o projeto seja feito baseado em conceitos definidos pela instituição francesa. O Centre Georges Pompidou de Paris é um dos centros culturais mais importantes e inovadores do mundo. Fruto de um investimento de mais de R\$ 200 milhões, com previsão de abertura até 2026.



# Com as obras de esgoto em Japeri e Queimados, *tamo caindo dentro* pra ajudar a recuperar o Rio Guandu e o meio ambiente.

Com as obras das redes e estação de tratamento em Japeri e Queimados, o esgoto que ia para os rios cai na rede para ser tratado. E esgoto no lugar certo leva as doenças para longe e traz a saúde para perto. É a Águas do Rio cuidando da sua família e do meio ambiente.

ÁGUAS DO  
**ae RIO**  
Faz tudo pra fazer sua vida melhor

