

# MPDFT investigará conduta do DER-DF na autorização de totens e painéis de LED

COLUNA BRASILIANAS (WILLIAM FRANÇA) - PÁGINA 8

## Dengue: Força-tarefa aplica R\$ 2,3 milhões em multas

Promovida pela Secretaria de Proteção da Ordem Urbanística, DF Legal já realizou mais 2 mil ações em cinco meses

PÁGINA 10

## Galípolo entra na polêmica sobre o Banco Central

POLÍTICO (LAGO) PÁGINA 4

## Lula olha Biden e vê sua idade em 2026

PÁGINA 5

## Mais de 50 linhas já não aceitam mais dinheiro

Matheus Souza/Agência Brasília



52 linhas de ônibus do sistema de transporte público coletivo do Distrito Federal já deixaram de aceitar dinheiro como método de pagamento. O decreto oficial que informava sobre a alteração foi publicado em maio e, agora, os passageiros dessas linhas devem utilizar apenas meios

eletrônicos. Serão aceitos cartões de transporte público, como o cartão mobilidade e passe estudantil, e cartões bancários de débito e crédito apenas por aproximação. Cidades do entorno do DF não foram afetadas pelo decreto e ainda recebem pagamento em dinheiro em espécie.

PÁGINA 10

# Carne, frango e sal deverão deixar de pagar impostos

PÁGINA 4

Marcello Casal Jr/Agência Brasil

## 2º CADERNO

Eduardo Knapp/Folhapress



Branco Mello, Sergio Britto e Tony Bellotto lançam disco de releituras

## UM NOVO JEITO DE OUVIR OS

# Titãs

Remanescentes de um dos mais icônicos grupos do BRock, lança álbum com releituras e duetos com artistas de várias gerações

PÁGINAS 1 E 2

## 'Divertida Mente 2' já faturou US\$ 1 bilhão

PÁGINA 4

## Autora diz que mulher não é dona de seu corpo

PÁGINA 7



Divulgação

A exposição 'Super-Heróis Negros Brasileiros apresenta no MUH CAB 21 personagens criados por quadrinistas de todo o país

PÁGINA 8

## Festival de Parintins mexe com economia do município

Vendedores locais e de outras cidades transformam a área em um agitado centro comercial. Contudo, o destaque vai para a produção cultural local, com artesanatos, telas, adereços e roupas. A estimativa é de que o evento movimentou R\$ 160 milhões, com a presença de 120 mil visitantes.

PÁGINA 11

## Trabalho infantil no DF gera preocupação

De janeiro a junho, o Ministério Público do Trabalho do DF registrou 19 denúncias de trabalho infantil. A falta de notificação adequada é apontada como o principal desafio para enfrentar essa realidade. Qualquer atividade econômica feita por menores de 16 anos é considerada trabalho infantil.

PÁGINA 10

## Projeto sobre o 'trem-bala' RJ-SP pronto até dezembro

A TAV Brasil tem até dezembro para entregar à ANTT (Agência Nacional de Transporte Terrestre) o estudo de viabilidade sobre o Trem de Alta Velocidade, conhecido como trem-bala, conforme o cronograma do projeto. A previsão é de que as operações sejam iniciadas em 2032.

PÁGINA 14

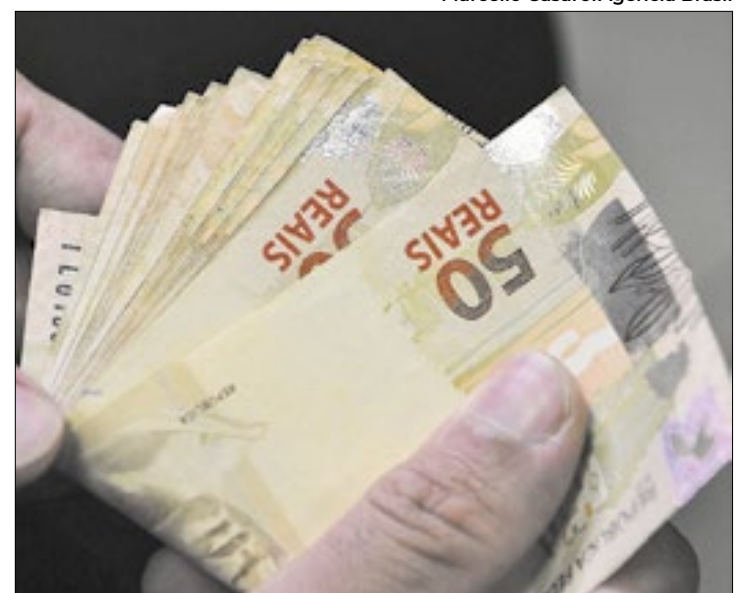

Há 30 anos, a habilidade brasileira foi desafiada, mas venceu

## Moeda estável é o principal legado do Plano Real

Após sucessivos planos econômicos malsucedidos, há 30 anos, o Plano Real foi o único capaz de debelar o 'dragão' da hiperinflação brasileira, que superou 2.000%, no início dos anos 90. Com a desindexação da inflação, pela criação da URV (Unidade Real de Valor) foram 'realinhados' os preços relativos.

PÁGINA 6

## Lula inaugura duplicação na BR-116 na Bahia

PÁGINA 13

FERNANDO MOLICA

JOSÉ A. MIGUEL

### A insistência de Lula na mesma tecla

PÁGINA 3

### Mansão de Pelé está largada

PÁGINA 2



## EDITORIAL

## Avante, Caprichoso. Parabéns, Parintins!

Mesmo que ainda não tenha recebido o verdadeiro apoio e importância diante da grande mídia televisiva brasileira, os olhos se voltaram, neste último fim de semana, a Parintins, município a 369 km da capital amazonense, Manaus.

Um verdadeiro show! É assim que podemos resumir o que foi a 57ª edição da disputa entre os bois-bumbás Caprichoso e Garantido no Bumbódromo. Junto a Isabelle Nogueira, a cunhã-poranga da nação 'vermelha', pôde-se observar que o Festival de Parintins 2024 tomou outra dimensão e grandiosidade. Foi nítido o orgulho da moça, que participou do Big Brother Brasil, da TV Globo, em enaltecer e levar para todos aqueles que assistiram o reality show a sua cultura amazonense, em particular, o festival.

Não é a toa que é considerado Patrimônio Cultural do Brasil. Quem assistiu pela internet ou viu trechos pelas redes sociais, sabe do que estamos falando. Como no nosso grandioso desfile das Escolas de Samba do Rio e em São Paulo, a dimensão que o Festival de Parintins toma é algo indiscutível e deveria ser, muito mais, valorizado por nossos colegas da imprensa.

Parabéns ao pessoal da TV A Crítica, emissora amazonense independente que transmitiu, mesmo que de forma mais simples em

comparação com a transmissão de outros grandes eventos do país, a festividade com êxito, depois da filiação do 'plim, plim' tentar tomar seu lugar. Aliás, dá até receio de pensar como seria, já que o próprio Fantástico, tamanho programa global, errou ao afirmar que Marcele Albuquerque era a cunhã-poranga do Garantido, ao invés do Caprichoso. Cadê a revisão, pessoal? Isso é sério, ainda mais quando se trata de rivalidade entre torcidas.

Impossível não ressaltar a tamanha importância que a ex-BBB teve nesta edição do Festival. Realmente muitos que nem sabiam o que era, passaram a saber e se encantaram com tudo o que viram.

Agora, vamos esperar realmente que nossos parceiros de imprensa também abram seus olhos e deem o verdadeiro valor e reconhecimento que Parintins merece. Enquanto se apuravam as notas, na tarde desta segunda-feira, nada com muito destaque era encontrado em boa parte dos portais de notícias de grandes nomes da imprensa brasileira. Uma pena. Não é o mesmo que acontece com a apuração do nosso Carnaval. Qual a diferença? Somente a região do país. Que nosso Festival de Parintins seja cada vez mais cobinado e levado a todo o mundo. Parabéns pelo caprichoso desfile e pelo tricampeonato, Caprichoso!

## Aqui, só passa cartão. Nada de dinheiro

No dia em que se comemoraram os 30 anos do Plano Real, que implementou uma nova moeda no Brasil, com novo rosto, novas cores e novo valor, Brasília comemorou de outro jeito. Os ônibus da capital pararam de aceitar em espécie a moeda que derrubava a hiperinflação e estabilizava a economia.

No primeiro dia em que algumas linhas de ônibus do Distrito Federal param de receber dinheiro em espécie, nesta segunda-feira, 1º de julho, já se gerou um burburinho. Muitos não sabiam da implementação da nova regra, subiram os degraus e entregaram o dinheiro esperando chegar ao seu destino. No lugar, receberam a informação: só cartão a partir de hoje.

Agora, os passageiros que utilizam essas linhas somente conseguirão pagar suas passagens por meio eletrônico, utilizando os cartões Mobilidade e Vale-

-Transporte, ou cartões bancários de crédito e débito. Também será possível fazer o pagamento por aproximação por meio de smartphones, smartwatches ou pulseiras inteligentes. Outros passageiros, reclamaram das filas. Para se passar o cartão, o cobrador precisa validar para o passageiro passar pela catracas, daí a demora.

Apesar de seguir o exemplo de vários outros estados do Brasil e modernizar o transporte, que sofre críticas da população há um longo tempo, a mudança na capital foi rápida e com pouca divulgação. Se a mudança não ocorreu em todas as linhas, já começou em algumas movimentadas, como as de Taguatinga, Ceilândia, Samambaia e outras. São ao todo 52 linhas, que fazem Brasília andar. Mas ainda fica a dúvida, que teremos que verificar nos próximos dias: a cidade já estava de fato preparada para a mudança?

## Opinião do leitor

## Horta e Fluminense

Imagino a tristeza e a amargura do carismático Francisco Horta, que em setembro completa 90 anos de idade, presidente eterno do Fluminense, diante do caótico time atual, caindo pelas tabelas, no Brasileiro. Na década de 70, montou a "máquina tricolor", o maior e mais qualificado Fluminense da história.

Vicente Limongi Netto  
Brasília - Distrito Federal

## Talita Galhardo\*

## Guardas municipais: armas sim, dignidade antes!

É louvável a apreciação, pela Câmara de Vereadores do Rio de Janeiro, do projeto que arma a Guarda Municipal. Das 23 capitais com esses efetivos, só em quatro eles não são armados, entre elas o Rio de Janeiro. Mas suas excelências, os vereadores cariocas, precisam afastar da população a suspeita de que agem exclusivamente por interesses eleitorais às vésperas das urnas. É fundamental que cumpram antes, por exemplo, a lei 135 de 2014, aprovada pelos próprios vereadores, que fala sobre plano de carreira, função de comando, promoção, e parece esquecida.

Antes de qualquer medida em ano de eleição é necessário melho-

rar as condições de trabalho da Guarda para que, na ânsia de buscar votos, não coloquemos armas nas mãos de servidores injustiçados, insatisfeitos ou até revoltados.

A Guarda, por falta de reconhecimento e valorização, enfrenta sérias limitações para dar conta do ordenamento urbano. Este é um braço da segurança pública que vem sendo deixado de lado há muitos anos. A Lei 135 nunca foi implementada porque os vereadores, que hoje correm atrás dos eleitores, não cumpriram sua obrigação de fiscalizar ou cobrar do Executivo.

Na GM não há plano de carreira nem sistema de ascensão de posto, como acontece na Polícia

Militar, que tem regras definidas para promoção. O máximo que a categoria dispõe é contar o tempo de 5 em 5 anos para um aditivo salarial. Se tornam experientes, mas passam até 30 anos na mesma função, sem perspectiva de chegar a cargos mais elevados. A falta de interesse do legislativo e do poder público para com os quase 7 mil servidores da guarda desestimula, e muitos pedem exoneração, o que é ruim para a instituição e para a Cidade.

Outras questões foram ignoradas antes da aprovação do projeto que arma a Guarda. Não há capacitação, treinamento, atualização, e parte do efetivo é de adaptados, aqueles que pro-

blemas físicos não podem atuar nas ruas. Há dez anos não há reajuste do ticket refeição, que é de apenas R\$ 12. Isso mal paga uma coxinha e um copo de guaraná! Um parêntese aqui: este é o mesmo valor do ticket dos professores do Rio, viu gente? Outro absurdo sobre o qual a Câmara de Vereadores não tem se debruçado.

Nossos vereadores, que têm obrigação de conhecer de perto as condições dos servidores municipais, ignoram essas fragilidades durante a maior parte de seus mandatos para correr e mostrar serviço no ano eleitoral. Um caso de sociologia política a ser estudado.

\*Jornalista e publicitária

## OUTRAS PÁGINAS NO BRASIL E NO MUNDO

José Aparecido Miguel (\*)

## Mansão milionária de Pelé no Guarujá: quem herda a casa em estado de abandono?

**1-VITÓRIA COM SABOR DE DERROTA.** Por Leandro Loyola. O fato de só uma empresa, a Equatorial, ter se interessado pela privatização da Sabesp, como anunciado sexta-feira, é um fracasso para a gestão do governador de São Paulo, Tarcísio de Freitas. O mercado esperava uma disputa acirrada pela maior empresa de água e saneamento do país. A principal concorrente da Equatorial, a Aegea, desistiu do negócio devido a uma cláusula que impede a possibilidade de ofertas hostis pelo controle após a venda. (...) (obastidor.com.br)

**2-LULA SOBRE POBREZA.** Frase do dia. Por Guga Noblat. "Às vezes as pessoas dizem que sou o pai dos pobres. Eu não sou. Na verdade, o que eu sou: um pobre que chegou à presidência da República, eu sou vocês na presidência. Essa é a diferença." (Lula) (...) (Metrópoles)

**3-ATUALIZAÇÃO DO BOLSA FAMÍLIA.** Nova atualização do Bolsa Família: governo finaliza pagamentos de junho. Por Paulo. Na mais recente atualização do Bolsa Família, o governo anunciou o pagamento da parcela referente ao mês de junho. Este programa, que já é tradição na assistência social brasileira, recebeu algumas modificações importantes que impactam diretamente os beneficiários. Com a inclusão de novos adicionais, o valor médio do benefício atingiu R\$ 683,75. Já o Auxílio Gás, outro importante suporte às famílias de baixa renda, mantém seu valor de R\$ 102 e continuará a assistir cerca de 5,8 milhões de núcleos familiares em todo o país. (...) (Monitor do Mercado)

**4-RECORDE DE TEMPERATURA NEGATIVA.** Brasil registra recorde de temperatura negativa do ano. -7,2°C foi a temperatura mais baixa registrada no Brasil em 2024 no domingo, 30. Por Lucas Soares. A cidade responsável por isso foi Urupema, em Santa Catarina. (...) (Olhar Digital)

**5-MANSÃO MILIONÁRIA DE PELÉ** no Guarujá: quem herda a casa em estado de abandono?

Filho do jogador nega que o imóvel esteja abandonado. Um dos imóveis deixados por Pelé vem sendo alvo de comentários na internet nas últimas semanas. A mansão na Praia de Pernambuco, no Guarujá, em São Paulo, aparenta estado de abandono, com mato alto, teias de aranha e interfone quebrado. O endereço já foi cenário de momentos marcantes da vida de Edson Arantes do Nascimento. Conforme moradores da região, criminosos usam as árvores ao redor para invadir a casa e furtar fios de cobre. O casarão de valor milionário é parte da herança de Pelé. Ao g1, o advogado de Edinho, filho do ex-jogador e responsável por administrar os bens deixados pelo pai, nega que o imóvel esteja abandonado. Um dos imóveis deixados por Pelé vem sendo alvo de comentários na internet nas últimas semanas. A mansão na Praia de Pernambuco, no Guarujá, em São Paulo, aparenta estado de abandono, com mato alto, teias de aranha e interfone quebrado. O endereço já foi cenário de momentos marcantes da vida de Edson Arantes do Nascimento. Conforme moradores da região, criminosos usam as árvores ao redor para invadir a casa e furtar fios de cobre. O casarão de valor milionário é parte da herança de Pelé. Ao g1, o advogado de Edinho, filho do ex-jogador e responsável por administrar os bens deixados pelo pai, nega que o imóvel esteja abandonado. Também há relatos que funcionários do imóvel foram demitidos após a morte de Pelé. Edinho é o inventariante (responsável por administrar os bens de Pelé). Conforme o advogado Augusto Miglioli, que representa o filho do Rei, a casa foi desocupada e os funcionários foram demitidos com o atleta ainda vivo. O g1 foi ao local e publicou que há ferrugem nos portões e teias de aranha espalhadas pela construção. (...) (Diário do Nordeste)

**7-OMEGA-3.** Os benefícios do suplemento de ômega-3 para o coração são incertos. Apesar de décadas de pesquisa, as evidências sobre os efeitos do óleo de peixe no sistema cardiovascular não são totalmente claras. Por Alice Callahan (The New York Times) (...) (O Estado de S. Paulo)

**8-IR-LOTE DE RESTITUIÇÃO.** Ficou de fora do 2º lote de restituição do imposto de renda? Veja quando cai o próximo. Por Danielle Santana. Disponibilizada pela Receita Federal anualmente, a restituição do Imposto de Renda de 2024 já começou a ser paga. A restituição do Imposto de Renda já está no seu segundo lote. Neste ano, assim como nos anteriores, o pagamento está sendo realizado de acordo com a ordem de prioridades. Recentemente, um novo grupo foi incluído na lista de prioridades pela Receita Federal. De acordo com a especialista do FDR, Lila Cunha, a inclusão dos contribuintes do Rio Grande do Sul tem o objetivo de auxiliar na recuperação do estado após as chuvas de maio. Além deles, a lista também é

composta por outros quatro grupos. Consulte a lista completa de prioridades na restituição: Idosos com idade igual ou superior a 80 anos; idosos com idade igual ou superior a 60 anos, pessoas com deficiência ou com moléstia grave; contribuintes cuja maior fonte de renda seja o magistério; contribuintes que residem no estado do Rio Grande do Sul; cidadãos que utilizaram a pré-preenchida ou optaram por receber a restituição por Pix. Dividido em cinco lotes, o pagamento continuará a ser realizado no próximo mês. Vale lembrar que, além dos contribuintes da ordem prioritária, também deverão estar incluídos outros grupos no próximo pagamento que será liberado no mês de julho. (...) (FDR)

**9-O CARO URUGUAI.** Por que Uruguai é um dos países mais caros do mundo. Por Felipe Llambías - BBC News Mundo. Quando um morador de Rivera, cidade fronteiriça uruguaia, for ao mercado local esta semana, verá que o preço de um tubo de pasta de dente de 180 gramas é de 243 pesos (US\$ 6,20). Mas se ele for a um mercado brasileiro próximo — algo para o qual basta atravessar a rua, porque a cidade continua sem barreiras com o nome de Sant'Ana do Livramento no Brasil —, essa mesma pasta de dente, produzida em São Paulo, custará R\$ 6,99 (US\$ 1,28). A pasta de dente é apenas um exemplo de que o Uruguai é um país caro, comparado aos seus vizinhos. O importador traz um produto para o país por um preço, mas quando chega ao público, seu preço médio quase triplica, segundo pesquisa realizada pelo Centro de Estudos para o Desenvolvimento (CED) a pedido do Banco Central do Uruguai e publicada em fevereiro. (...) (Estado de Minas)

duas mudanças significativas que impactaram milhares de beneficiários em todo o Brasil. A Unimed, uma das maiores operadoras de saúde do país, anunciou o fim de um serviço crucial que era amplamente utilizado por seus clientes, causando apreensão e incertezas entre os usuários. Paralelamente, um novo convênio, oferecendo preços mais acessíveis, entrou no mercado, prometendo aliviar o orçamento familiar de muitos brasileiros. Em 31 de janeiro, a Unimed informou que a Benevix, administradora de benefícios, não seria mais intermediária no processo de contratação, mas a Benevix afirmou que seu contrato ainda estava vigente, criando um impasse. O contrato entre a Benevix e a Unimed é válido até junho de 2028. A Benevix ajuizou ações contra a Unimed, obtendo liminares favoráveis. Em julho de 2023, a Benevix fez um aporte de R\$ 15 milhões para exclusividade até 2028. (...) (TV Foco)

(\*) José Aparecido Miguel, jornalista, diretor da Mais Comunicação-SP, trabalhou em todos os grandes jornais brasileiro - e em todas as mídias. E-mail: jmigueljb@gmail.com

## O CORREIO DA MANHÃ NA HISTÓRIA \* POR BARROS MIRANDA



## HÁ 100 ANOS: ALIADOS VÃO COMANDAR AS ÁREAS MILITARES DA ALEMANHA

As principais notícias do Correio da Manhã em 2 de julho de 1924 foram: Governo alemão entrega nota ao Conselho de Embai-

xadores dos Aliados, aceitando as condições impostas sobre o controle militar. Crise política pode fazer com que a Itália tenha uma nova

equipe ministerial. Escoteiro Álvaro de Castro recebe honrarias militares em Santiago, antes de finalizar a jornada, indo para Valparaíso.

## HÁ 75 ANOS: ALEMANHA OCIDENTAL PERTO DE TER UM GOVERNO

s principais notícias do Correio da Manhã em 2 de julho de 1949 foram: Congresso define que estrangeiros não precisam ficar no país

para obter a carteira profissional de motorista. Realiza-se, em Salvador, na Bahia, o III Congresso das Administrações Rodoviárias. Potências

ocidentais divulgam relatório da administração da Alemanha Ocidental. Tchecoslováquia faz novas restrições ao catolicismo no país.

## Correio da Manhã

Fundado em 15 de junho de 1901

Edmundo Bittencourt (1901-1929)  
Paulo Bittencourt (1929-1963)  
Niomar Moniz Sodré Bittencourt (1963-1969)

**Direção Executiva:** Marcos Salles (Presidente)  
marcos.salles@jornalcorreiodamanha.com.br

**Cláudio Magnavita** (Diretor de Redação)  
redacao@jornalcorreiodamanha.com.br  
**Redação:** Ivo Ribeiro, Marcelo Perillier, Pedro Sobreiro, e Rafael Lima  
**Serviço noticioso:** FolhaPress e Agência Brasil  
**Projeto Gráfico e Arte:** José Adilson Nunes (Coordenação)  
Leo Delfino (Editor)

Telefones (21) 2042 2955 | (11) 3042 2009 | (61) 4042-7872  
**Whatsapp:** (21) 97948-0452  
Rio de Janeiro: Av. João Cabral de Melo Neto 850 Bloco 2 Conj. 520  
Rio de Janeiro - RJ - CEP: 22775-057  
Brasília: ST SIBS Quadra 2 conjunto B Lt 10 - Núcleo Bandeirantes -  
Brasília - DF - CEP: 71.736-20  
www.correiodamanha.com.br

Os artigos publicados são de exclusiva responsabilidade dos autores e não necessariamente refletem a opinião da direção do jornal.



## PINGA-FOGO

■ **DERROTA DA FICÇÃO TRIBUTÁRIA** - O prefeito de Petrópolis Rubens Bomtempo sofreu nova derrota na ação que tenta aumentar o índice de participação do município no rateio do ICMS do RJ. Dessa vez, foi o presidente do Supremo Tribunal Federal (STF), ministro Luís Roberto Barroso, que analisando um recurso da Prefeitura, confirmou a decisão do Tribunal de Justiça do Rio de Janeiro (TJRJ) que suspendeu a liminar que criou uma ficção tributária sobre a Declan da GE Celma. A decisão de Barroso, além de definir que Petrópolis volte ao IPM original de 1,119, determina que a redução seja de forma gradual, ou seja, o município sai dos atuais 3,907 e volta ao percentual real nos próximos meses até dezembro.

■ **DELÍRIO COLETIVO** - A percepção da gestão de Bomtempo sobre o caso chega ser um delírio. A decisão de Barroso mantendo a redução foi comemorada pelo Prefeito, aliados e pré-candidatos apoiados por ele. Mas de certa forma cumpre os objetivos de Bomtempo, aumentar a arrecadação somente enquanto está sentado na cadeira do Executivo. Na própria ação proposta pelo escritório Celso Gonçalves Sardinha, deixa claro que Bomtempo estava atrás da liminar para aumentar o IPM somente entre 2022 e 2024. O próximo prefeito que encare o montante de empréstimos feitos por sua gestão e, agora, o desconto gradual no repasse da arrecadação do ICMS.

■ **RELATÓRIO GERAL** - O Senac está lançando seu Relatório Geral 2023, com histórias de sucesso e grandes números, resultantes da sua atuação em todo o território nacional. Em 2023 foram mais de 2 milhões de atendimentos, com 1,4 milhão de matrículas distribuídas em 1.090 títulos de cursos. De forma gratuita, a instituição beneficiou mais de 1,2 milhão de pessoas por meio do Programa Senac de Gratuidade (PSG). Para mais informações sobre o relatório, acesse: <https://relatoriogeral2023.senac.br/>.

■ **HOMENAGEM ITALIANA** - A Alerj aprovou, na semana passada, projeto do deputado estadual Tande Vieira, do PP, que concede a Medalha Tiradentes à Associação Vittorino Emanuele II - Porto Real, uma tradicional colônia italiana que fica no interior do Estado do Rio. "A Associação tem o principal objetivo de preservar e divulgar a Cultura Italiana em Porto Real", disse Tande. A Associação tem 45 associados. Fundada em 1989, tornou-se ativa efetivamente a partir de 1998 com a posse da Diretoria e a realização da Primeira Festa da Cultura Italiana. Hoje, graças ao trabalho desta

Associação, o nome de Porto Real está sendo levado para 22 países em 4 Continentes, através das 110 Associações de Emiliano-Romagnoli. Ainda não foi definida a data da entrega da medalha.

■ **TRADIÇÃO MANTIDA** - Em 1875, 50 famílias italianas chegaram no Estado do Rio de Janeiro e iriam para Santa Catarina, mas por conta de uma epidemia de febre amarela, essas famílias foram obrigadas a ficar de quarentena em Porto Real. Após esse período, foi pedido ao Governo a permanência dessas famílias na região, dando início a uma das primeiras colônias italianas do Brasil. Até hoje, foram 19 edições da tradicional Festa da Cultura Italiana de Porto Real, mantendo vivas as tradições, principalmente com a culinária. A associação já realizou cursos de idioma italiano, culinária italiana e dança típica.

■ **SAÚDE PREMIADA NA FIOCRUZ** - A Saúde pública de Volta Redonda ganhou destaque em uma série documental da Fiocruz, intitulada "Mas eu não consigo doutor: Grupos dialógicos para a Atenção Primária à Saúde, juntos nós podemos. Após ser apresentado em mostra estadual de prática de saúde, em maio, o trabalho foi escolhido como um dos temas da série "Vozes da Saúde, experiências da IdeiaSUS Fiocruz", que conta com relatos sobre lutas, desafios, criatividade e compromisso de trabalhadores do Sistema Único de Saúde em todo o país. De autoria das médicas Luísa de Carvalho Fiedler, Elisângela Lira Bonifácio e Sílvia Mello dos Santos, o projeto conta a história dos grupos de educação em saúde voltados para a estratégia cardiovascular que acontecem mensalmente, desde junho de 2022, na Unidade Básica de Saúde da Família do bairro Volta Grande, a maior de Volta Redonda.

■ **MULHERES NA POLÍTICA** - A disputa pela prefeitura de Nova Iguaçu, em outubro, já chama a atenção pelo anúncio das pré-candidaturas de mulheres nas chapas majoritárias. O pré-candidato Dudu Reina (PP), terá como sua candidata a vice-prefeita a médica Roberta Teixeira, irmã do deputado federal e presidente estadual do PP, Dr. Luizinho. Já o pré-candidato do PT, Tuninho da Padaria, terá como companheira de chapa a pastora Maritza Almada, do PMB, nome anunciado na última semana pelo petista. Clébio Jacaré (União) já anunciou a médica e ex-vereadora de Mesquita, Rosimere Guarnier, como sua pré-candidata a vice. A única mulher a encabeçar uma chapa, será Iza Dutra, do Partido NOVO, que poderá ter o empresário e advogado Sérgio Almeida como vice.



MAGNAVITA

claudio.magnavita@gmail.com



@colunamagnavita

## ACRJ: João Barreto, da Orla Rio, o Empresário do Ano

Fotos CM

O empresário João Barreto, sócio-fundador da Orla Rio, recebeu, nesta segunda-feira (1º), o Prêmio Mauá - Empresário do Ano 2024 concedido pela Associação Comercial do Rio de Janeiro (ACRJ) a empresários com negócios estabelecidos no Rio de Janeiro. Barreto foi eleito por unanimidade pelo Comitê de Elegibilidade por sua atuação como empreendedor visionário, estratégico, inovador e pioneiro em sua área.

"João Barreto é uma dessas figuras que honra o Nordeste, o Brasil e, em especial, o Rio de Janeiro. Um empreendedor determinado, apaixonado e visionário que se transformou, com muito trabalho, em um dos maiores empresários desta cidade e criou esta magnífica estrutura Orla Rio", ressaltou Josier Vilar, presidente da ACRJ. O sócio-fundados da Orla Rio foi o primeiro homenageado da atual gestão da ACRJ, que completa 215 anos no próximo dia 15 de julho.



João Barreto ladeado pela vereadora Tainá de Paula (e) e pelo presidente da Embratur, Marcelo Freixo (d). Na direita, seu filho e atual presidente do Orla Rio, João Marcelo



Da esquerda para a direita: o vereador Carlo Caiado; o presidente da ACRJ, Josier Vilar; o empresário João Barreto; o presidente da Orla Rio, João Marcelo; e o secretário municipal da Casa Civil do Rio, Eduardo Cavaliere



Gigi, João Marcelo e Daniela, filhos do sócio-fundados da Orla Rio



Na cerimônia da Associação Comercial do Rio, João Barreto (d) com o presidente da Câmara Municipal do Rio, vereador Carlo Caiado (e)



Barreto com subsecretário de Turismo do RJ, Nilo Sérgio Félix (e) e pelo presidente da ACRJ, Josier Vilar



O presidente da ACRJ, Josier Vilar, com a presidente do Lide RJ, Andréia Repsold; o empresário Ruy Barreto; e Pedro Guimarães, da Apresenta Rio



O abraço entre o deputado federal Marcelo Queiroz e o deputado estadual, Eduardo Cavaliere



Durante o evento: Betânia; Luciana; Debi (Bartho); Alessandra Amaral; Thaiza (que completou 50 anos ontem); e Alli Barreto

## Hildegard Angel recebe Quaqué no Instituto Zuzu Angel

Divulgação

Como antecipado pela coluna, Maricá vai se tornar parceira do Instituto Zuzu Angel na missão de contar a história do Brasil por meio da união entre moda, memória, brasilidade e democracia. O deputado Washington Quaqué visitou, nesta segunda (1º), a Casa Zuzu Angel, na Usina, Zona Norte do Rio, a convite de Hildegard Angel. A jornalista é filha de Zuzu e responsável pelo maior acervo de moda do País. A coleção tem mais de 6 mil peças desenhadas por

Zuzu, estilista de fama mundial que foi morta em 1976 pela Ditadura Militar, e por outros ícones da moda como Denner, Clodovil e Gerson. A proposta é criar em Maricá uma escola de moda e um espaço para alocar a tradicional cooperativa de tapeceiras do bairro do Espiraado.

"Maricá precisa transformar a riqueza do petróleo em economia criativa. Levar o Instituto Zuzu Angel para lá será uma imensa contribuição para a cidade e para o País", disse Quaqué.



Filha de Zuzu, a jornalista Hildegard Angel recebeu o deputado Washington Quaqué no instituto

## Fernando Molica

## O Lula de uma nota só

O presidente Lula (PT) pode reclamar da taxa de juros, tem o direito de criticar o presidente do Banco Central e de lamentar a independência da instituição — mas ele e o país perdem com sua insistência em tocar sempre a mesma nota. Sua obsessão estimula problemas como a contínua alta do dólar e esconde méritos de seu governo, como a queda no desemprego e o crescimento do PIB.

Ao ouvir as repetidas entrevistas de Lula sobre o tema, alguém que desconheça a situação da economia brasileira deve imaginar que o Brasil vive uma situação tão grave quanto a da Argentina.

O presidente exagera também dizer que o mercado financeiro é quem quer a independência do BC. Sim, este ser misterioso que vaga pela Avenida Faria Lima é conser-

vador, ignora questões sociais, tem horror a pobres, considera-se o único dono da verdade — como o VAR no Brasileirão, atua com pesos diferentes, cobra do petista uma rigidez não exigida de Jair Bolsonaro.

O conjunto de interesses resumido na palavra mercado defende a independência do BC, mas esta condição foi aprovada por ampla maioria pelo Congresso, o que reflete uma determinada conjuntura política.

O mesmo Lula que ressalta a necessidade de negociar com a Câmara e o Senado para tentar obter uma maioria negada à esquerda pelo eleitor bate o pé para reclamar de algo que foi decidido de maneira democrática. Ele sabe que, hoje, não teria a menor condição de tentar fazer com que o Congresso volte atrás em sua deliberação.

Não existe neutralidade em nada, muito menos na economia, decisões tomadas neste campo atuam na defesa de interesses. Não há supressa alguma no fato de, num país capitalista, o BC atuar de acordo com princípios compatíveis com uma visão ortodoxa, atrelada aos interesses do tal mercado.

OK que o presidente do BC, Roberto Campos Neto, volta e meia exagera ao vestir a camisa do mercado. Fez isso literalmente ao aparecer para votar para presidente usando o uniforme da seleção, apropriado pelo bolsonarismo.

Também não escondeu seu lado ao aceitar virar estrela de jantar promovido pelo governador de São Paulo Tarcísio de Freitas, aliado de Bolsonaro e possível (forte) candidato ao Planalto. A passividade do BC em relação à alta

do dólar reforça que Campos Neto também sabe quando, para o seu time, é melhor jogar parado.

Ao se candidatar à Presidência, Lula sabia que o BC fora tornado independente e que, em caso de vitória, teria que conviver com Campos Neto até o fim de 2024. Ele também poderia prever que enfrentaria um Congresso mais à direita, empoderado pelas emendas parlamentares de execução obrigatória, menos suscetível aos tradicionais métodos de compra e venda de votos.

O mesmo Centrão que, há mais de 20 anos, deixou-se seduzir por cargos e vantagens, que então descobriu uma insuspeitável afeição por propostas progressistas, hoje não precisa mais fingir. Respalado por um viés conservador emanado da sociedade, tem

autonomia para agir de maneira mais compatível com seus princípios.

Mas Lula, diferentemente do que faz em relação a Campos Neto e ao BC, não fica, dia após dia, reclamando do Arthur Lira, do União Brasil, do Republicanos, do PSD, dos partidos que integram seu governo e que, com frequência, negam no Congresso os votos com que deveriam retribuir a entrega de ministérios, cargos e verbas.

Lula é um político experiente, já passou do tempo de perceber que jogar o tempo todo no ataque contra Campos Neto complica seu meio de campo, abre espaços na sua defesa e faz com que todos acabemos tomando gols desnecessários. O país inteiro é prejudicado com as bolas nas costas que o presidente toma ao insistir no mesmo samba.



## CORREIO POLÍTICO

POR RUDOLFO LAGO

Lula Marques/ Agência Brasil



Galípolo tromba com o discurso de Lula sobre o BC

## Galípolo entra no rolo sobre autonomia do BC

Cotado para suceder Roberto Campos Neto na presidência do Banco Central, o diretor de Política Monetária, Gabriel Galípolo, não parece no momento preocupado em evitar trombadas com o presidente Luiz Inácio Lula da Silva. Galípolo foi indicado para a diretoria por Lula. E esperava-se que atuasse para equilibrar as posições de Campos Neto que Lula tanto

crítica. Mas primeiro, ele votou na última reunião do Comitê de Política Monetária (Copom) a favor da manutenção da taxa de juros, apesar de todos os protestos de Lula. Agora, Galípolo manifesta-se a favor da ampliação da autonomia do Banco Central. O presidente já acha ruim a atual autonomia, quanto mais maior. O BC já tem autonomia operacional.

## “Evolução”

Proposta em discussão no Senado dá também autonomia administrativa e financeira. Galípolo manifestou-se a favor em um evento na sexta-feira (28) organizado pela Fundação Getúlio Vargas (FGV). Disse que a autonomia é uma “evolução institucional”.

## Mercado

“Quem quer o BC autônomo é o mercado”, rebate Lula, também em entrevista. Lula critica o banco e seu presidente. Então, o dólar oscila, a bolsa cai. Enfim, nesse ponto, o presidente está certo: o mercado quer mesmo o BC autônomo. Mas a briga gera consequências.

Paulo Pinto/Agência Brasil



Lula reclama cronicamente da autonomia do BC

## Autonomia entra na pauta da CCJ esta quarta

No evento da Fundação Getúlio Vargas, Galípolo foi em linha semelhante ao que diretores do banco têm usado ao conversar com senadores no lobby que fazem pela autonomia, como mostrou o Correio Político na semana passada. Disse que a interpretação a respeito do tema está equivocada e precisa de esclare-

cimentos. Galípolo disse que a autonomia não é algo “contra a sociedade” ou ao “processo democrático”. O rolo em torno do tema promete novos capítulos esta semana. O presidente da Comissão de Constituição e Justiça (CCJ) pautou o tema da autonomia do Banco Central para esta quarta-feira (3).

## Galípolo

Se tais posições enfraquecem as chances de Galípolo suceder Campos Neto, Lula não deu indicações. Após a decisão do Copom, Lula fez elogios ao diretor que indicou. Há quem afirme que Lula faz um jogo duplo: joga para a plateia, mas entende o jogo técnico.

## Jogo

Por essa avaliação, o presidente faria críticas para agradar à sua militância. Mas saberia que, para além da vontade política, há questões técnicas a observar. Daí, porém, a aceitar ainda mais autonomia para a autarquia presidida por Campos Neto, vai boa diferença.

## PEC

O BC tem autonomia operacional desde o governo Jair Bolsonaro. Na prática, significa que o presidente tem um mandato que começa com um governo e termina em outro. A PEC amplia: o banco teria independência para lidar com seus recursos, como uma empresa.

## Vista

A expectativa é que o governo, então, tente ganhar tempo na discussão da PEC esta semana. Alcolumbre colocou na pauta. Mas mesmo os que são favoráveis à proposta acreditam que o governo pedirá vista e tentar adiar a discussão para o próximo semestre.

## Carne, sal e frango devem entrar na cesta básica

Relatório da reforma tributária será entregue até quinta-feira

Por Gabriela Gallo

O relatório acerca da regulamentação da reforma tributária (PLP 68/2024) será apresentado ao colégio de líderes da Câmara dos Deputados na quarta-feira (3) e será publicado e divulgado na quinta-feira (4). Às 10h de quinta-feira, os membros do Grupo de Trabalho (GT) sobre o assunto farão uma coletiva de imprensa para esclarecer eventuais dúvidas. Esse calendário foi acertado após a reunião entre os deputados membros do grupo e o ministro da Fazenda, Fernando Haddad, que aconteceu no Ministério da Fazenda na sexta-feira (28).

Os parlamentares destacaram que a reunião com o ministro da Fazenda foi um encontro de caráter técnico, com o objetivo de buscar alinhar os interesses do governo e do Congresso. Eles pontuaram que os interesses políticos acerca do texto serão discutidos em outro momento. Se o cronograma parlamentar for seguido corretamente, a expectativa é que o texto seja votado no plenário da Câmara na próxima semana, seguindo o objetivo do presidente da Casa, deputado Arthur Lira (PP-AL), em aprovar a regulamentação da reforma tributária antes do recesso parlamentar.

Este será o primeiro Projeto de Lei Complementar apresentado pela equipe econômica do governo federal sobre a regulamentação da reforma tributária. Ele “institui o Imposto sobre Bens e Serviços (IBS), a Contribuição Social sobre Bens e Serviços (CBS) e o Imposto Seletivo (IS) e dá outras



Diogo Zacarias/MF

Representantes do GT da tributária com ministros do governo

providências”. Aprovado esse primeiro projeto, faltará o segundo projeto (PLP 108/24), que “institui o Comitê Gestor do Imposto sobre Bens e Serviços (CG-IBS), dispõe sobre o processo administrativo tributário relativo ao lançamento de ofício do IBS, sobre a distribuição para os entes federativos do produto da arrecadação do IBS, e sobre o Imposto sobre Transmissão Causa mortis e Doação de Quaisquer Bens ou Direitos (ITCMD), e dá outras providências”.

À imprensa, os membros do grupo de trabalho afirmaram que o texto está sendo elaborado levando em consideração, o projeto original do governo federal, especialistas e representantes de setores atingidas com a reforma ouvidos durante as audiências no GT para que “seja um texto cada vez mais simples, objetivo e não suscite nenhuma judicialização com relação a aquilo”, a fim de dar ao país “uma igualdade de competição

entre as empresas”.

Eles foram questionados sobre a possível taxação de Fundos de Investimento Imobiliário (FII) e o os Fundos de Investimento nas Cadeias Produtivas Agroindustriais (Fia-gros). De acordo com o jornal Valor Econômico, o governo federal estuda taxar os fundos. No entanto, os parlamentares negaram a informação. “O setor da construção civil, quando faz o empreendimento, paga. Então, nós vamos estudar como se dará esse procedimento, mas não será tributado, os fundos não serão tributados”, afirmou o deputado Reginaldo Lopes (PT-MG).

## Cesta Básica

Antes do relatório final ser finalizado, os membros do Grupo de Trabalho devem acrescentar carne vermelha, sal e frango à cesta básica para, consequentemente, zerar a alíquota de imposto desses produtos. Com a implementação da reforma

tributária, haverá duas cestas básicas: uma com alíquota zero e outra com uma redução de 60%, além do pagamento de cashback (devolução de parte do valor pago por um produto ou serviço).

Reginaldo Lopes disse que a inclusão das carnes na cesta básica isenta de impostos tem o potencial de aumentar a alíquota geral, de 26,5% para 27,1%. Esse impacto está em discussão com a Fazenda.

Para compensar a isenção desse imposto, os parlamentares podem aumentar a lista dos produtos que entrarão no Imposto Seletivo (IS). Batizado como “imposto do pecado”, o IS tributará com uma alíquota muito elevada o consumo de produtos que são prejudiciais à saúde e ao meio ambiente, como bebidas alcoólicas, refrigerante e tabaco. A ideia é também incluir jogos de azar, cuja discussão sobre a legalização está em discussão no Congresso Nacional, nessa tributação.

## AGU: modelo de escola cívico-militar de São Paulo é inconstitucional

Por Ana Paula Marques

A Advocacia-Geral da União (AGU) declarou como inconstitucional o modelo de escola cívico-militar que o governo de São Paulo pretende implementar no território paulista. A manifestação foi enviada para análise do Supremo Tribunal Federal (STF) e recebida pelo ministro Gilmar Mendes, relator de Ação Direta de Inconstitucionalidade (ADI) apresentada pelo Pso, que pede a suspensão e, posteriormente, a invalidação da lei.

Sancionado pelo governador paulista, Tarcísio de Freitas (Republicanos), em maio deste ano, o programa prevê a contratação e a remuneração de policiais militares e bombeiros aposentados para funções administrativas e de vigilância. Eles também cuidarão do desenvolvimento de “atividades extracurriculares de natureza cívico-militar”.

Na ação, o Pso argumenta que o objetivo do governo é substituir o sistema público de educação, e não a coexistência dos dois modelos. O modelo já havia sido declarado inconstitucional pelo Ministério Público Federal (MPF) no início de junho. Na manifestação que precisa fazer no julgamento da ADI, o procurador-geral da República, Paulo Gonet, declarou que “a Constituição Federal não permite aos estados estabelecerem modelo de educação diverso daquele definido pela Lei de Diretrizes e Bases da Educação Nacional (LDB)”.

Rovena Rosa/Agência Brasil



Ação questiona o modelo adotado por Tarcísio

## AGU

A manifestação, assinada pelo Advogado-Geral da União substituído, Flavio José Roman, vai na mesma linha. De que somente a União tem competência para definir diretrizes educacionais. O parecer da AGU considera que existem incompatibilidades entre a lei estadual e a Lei de Diretrizes e Bases da Educação Nacional, que rege o ensino brasileiro nos níveis federal, estadual e municipal.

“Ao analisar a Lei de Diretrizes e Bases da Educação Nacional, constata-se a ausência de qualquer menção ou estratégia que inclua a Polícia Militar como participante dos esforços de política educacional na educação básica regular”, afirmou em sua manifestação.

pela formulação, implementação ou execução de políticas públicas de educação básica”, diz a AGU.

Com isso, a lei aprovada na gestão do governador de São Paulo estaria invadindo a competência da União na elaboração de diretrizes da educação nacional e também estaria atribuindo tarefa educacional sem previsão constitucional aos policiais militares.

## Escolas militares

Tarcísio de Freitas sancionou o projeto de lei que implementa a atuação de policiais militares como monitores nas escolas que aderirem ao programa em escolas públicas estaduais, municipais de ensino fundamental, ensino médio e educação profissional, mesmo após o presidente Luiz Inácio Lula da Silva (PT) anunciar, em julho do ano passado, o fim do programa nacional de fomento a escolas cívico-militares criado pelo ex-presidente Jair Bolsonaro (PL).

A deputada estadual Luciene Cavalcante foi uma das que acionaram a AGU. Ela alegou que o projeto também pode ser uma tentativa de desvio e retirada de recursos da educação. “Esta farsa das escolas cívico-militares não tem base legal na LDB e em nenhuma outra legislação brasileira. É um golpe orçamentário para tirar verba da escola pública, excluir alunos vulneráveis e implementar uma cultura de autoritarismo, principalmente nas periferias e regiões mais carentes do estado”, escreveu em suas redes ao comemorar a manifestação da AGU.

Já para o único senador de São Paulo que é membro da Comissão de Educação do Senado Federal, Astronauta Marcos Pontes (PL) o projeto seria incorreto se obrigasse todos os pais a colocarem seus filhos no modelo cívico militar. Ao Correio da Manhã, ele declara que nenhum pai é obrigado a matricular seus filhos em escolas que seguem esses modelos.

“Os pais que gostam de outros modelos como Piaget, Montessori ou Waldorf—escolas que não seguem os modelos tradicionais—colocam seus filhos nessas escolas. Os pais que gostam do modelo cívico-militar têm a opção de colocar seus filhos nessas escolas. Para mim, inconstitucional é coibir a liberdade de escolha dos pais. No mínimo, isso é anti-democrático. Sintoma de governos de regime totalitários, para onde aparentemente, pelas ações recentes, nosso governo federal está rapidamente caminhando”.



# Em corrida eleitoral nos EUA, Lula defende Biden

Lula defende que decisão sobre concorrer ou não cabe a ele

Por Gabriela Gallo

Em meio à campanha presidencial nos Estados Unidos, o candidato democrata Joe Biden vem sendo pressionado para deixar sua candidatura em decorrência de seu fraco desempenho nos debates presidenciais. No debate presidencial, ele falou com uma voz rouca (devido a um resfriado), hesitou para responder e falou devagar, não demonstrou confiança em seu discurso e não desmentiu acusações de seu adversário, o republicano Donald Trump. O argumento mais adotado para que Biden desista da candidatura é sua idade. O atual presidente dos Estados Unidos tem 81 anos e é o presidente mais velho da história do país.

Na verdade, essa é uma situação que pode vir a ser explorada também no caso de Lula. Em 2026, caso venha a disputar a reeleição, Lula terá exatamente os mesmos 81 anos de Biden agora. Nesse sentido, Lula encheu-se de cuidados para falar da situação do presidente norte-americano. Em entrevista à rádio baiana "Princesa", nesta segunda-feira (1), o presidente Luiz Inácio Lula da Silva (PT) disse que cabe ao próprio Biden definir se ele tem condições de concorrer a reeleição ou não. "Eu acho que o Biden tem um problema que ele está andando mais lentamente, demorando mais para responder as coisas, possivelmente esteja pensando. Mas quem sabe da condição do Biden é o Biden. Se ele está bem, ele é candidato. Se ele acha que está em condições, ótimo. Mas se ele não está, é melhor eles [o partido Democrata] tomarem uma decisão", declarou o presidente brasileiro.

Ele reforçou que, caso o



Ricardo Stuckert/PR

Lula terá em 2026 a mesma idade que Biden tem hoje

americano não esteja bem de saúde, "o Partido Democrata pode indicar outra pessoa". Ele destacou que "é difícil dar palpite" no processo eleitoral de outros países, já que é necessário conviver com aqueles que ganharam as eleições e por isso, é preciso ter cuidado "para não criar animosidades".

Em 2026, Lula — que não negou a possibilidade de concorrer à reeleição na corrida presidencial brasileira, terá exatamente a mesma idade do democrata. E a questão da idade também vem sendo adotada como argumento contra a candidatura do petista. Dessa forma, a declaração do presidente brasileiro sobre a idade e a capacidade de Biden acerca de assumir a presidência poderia ser uma mensagem para quando ele concorrer novamente ao cargo em 2026.

## Desistir?

Na entrevista, Lula destacou a importância dos resultados das eleições norte-americanas em escala mundial. "A depender

de quem ganha e a depender de que política externa quer ter os Estados Unidos, a gente pode melhorar ou a gente pode piorar o mundo. E eu acho que é preciso melhorar o mundo, o mundo precisa ficar mais humano, mais solidário, mais fraterno mais humanista, a verdade é essa; as pessoas estão muito raivosas, muito irritadas", disse Lula, que confirmou que torce para que Biden ganhe a corrida eleitoral.

Em meio à expectativa global quanto ao resultado da disputa presidencial, por enquanto a expectativa é que Biden siga tentando. Neste domingo (30), Biden consultou sua família sobre a possibilidade de desistir do cargo e foi aconselhado a permanecer na disputa pela reeleição. De acordo com a Associated Press (AP), a família do democrata criticou a forma como a equipe da campanha de Biden o preparou para o debate contra Trump.

Apesar de haver outros quatro candidatos concorrendo à Presidência, a chance de algum

dos demais ganhar força para bater de frente contra a polarização entre Trump e Biden são muito baixas. Na prática, a disputa nos Estados Unidos sempre se deu somente entre Republicanos e Democratas.

## Julgamento

Além disso, nesta segunda-feira a Suprema Corte dos Estados Unidos emitiu um comunicado que determina que Donald Trump conta com imunidade presidencial limitada em relação aos atos feitos enquanto era presidente dos Estados Unidos, de 2017 a 2021. Na prática, a decisão beneficia o republicano, que é investigado por supostamente tentar reverter as eleições presidenciais de 2020, enquanto estava à frente da Casa Branca.

A decisão é vista com uma vitória para Trump, já que ela deve atrasar os julgamentos dos processos contra o ex-presidente, que já tinham a expectativa de acontecer apenas depois das eleições presidenciais, em 5 de novembro.

# Milei deve vir ao Brasil, mas não irá se encontrar com Lula

Por Ana Paula Marques

O presidente da Argentina, Javier Milei, desistiu de participar da Cúpula do Mercosul na próxima segunda-feira (8), em Assunção, no Paraguai. No entanto, confirmou sua presença na reunião da Conferência Política de Ação Conservadora (Cpac), que será realizada no próximo fim de semana em Balneario Camboriú, em Santa Catarina. Milei embarca para o Brasil no sábado (6) e retorna para a Argentina no domingo (7).

Em meio à crescente tensão entre os presidentes do Brasil, Luiz Inácio Lula da Silva, e da Argentina, a decisão de não ir à cúpula e participar da conferência que tem a presença confirmada do ex-presidente Jair Bolsonaro (PL) causa a preocupação de um aprofundamento da crise bilateral que cerca os dois governos.

## Farpas

Tensão que começou ainda em 2023, durante a campanha eleitoral na Argentina. Na época, Milei era o então candidato da ultradireita argentina e se referiu a Lula como "comunista e corrupto". Ao mesmo tempo, o presidente brasileiro apoiou Sergio Massa, principal concorrente de Milei. Após a vitória do autodeclarado anarcocapitalista—ideologia política que defende o livre mercado, a propriedade privada e a extinção do Estado—foram feitos esforços



Reprodução/@javiermilei

Milei deverá se encontrar com Bolsonaro

diplomáticos dos dois lados para tentar diminuir as arestas, gerando uma aparente calma entre os dois principais países da América do Sul.

A calma começou a desaparecer na semana passada, quando o presidente brasileiro disse, em referência às declarações de Milei de 2023, o que ele deveria "pedir desculpas ao povo do Brasil e a mim". A resposta de Milei foi chamar Lula de "esquerdista com o ego inflado".

"Qual é o problema? Que eu disse que ele era corrupto? Ele não foi preso por corrupção? E o que eu disse, comunista? Ele não é comunista? Desde quando você tem de se desculpar por dizer a verdade?", ironizou Milei.

## Conferência

A Casa Rosada—sede do governo da Argentina—confirmou que Milei participará da conferência. Na reunião da Cpac também estarão presentes os dirigentes de extrema-direita chilena José Antonio Kast e o mexicano Eduardo Verástegui.

Segundo a publicação postada pelo deputado Eduardo Bolsonaro (PL-SP) em seu perfil no X (antigo Twitter), Milei, além de participar do evento, também terá um encontro "bilateral" com o ex-presidente Jair Bolsonaro. Porém, apesar de confirmar presença na conferência, a Casa Rosada não confirmou reunião com o ex-presidente do Brasil.

"Falei agora com o presidente

da Argentina, Javier Milei, que confirmou a vinda ao CPAC Brasil. Trata-se do maior encontro de conservadores de toda a história da América Latina. Além de palestrar, ele também terá reunião bilateral com o Jair Bolsonaro", escreveu na rede.

## Mercosul

A justificativa para não participar da Cúpula do Mercosul foi "agenda sobrecarregada". De acordo com o porta-voz da Presidência argentina, Manuel Adorni, Milei será representado pela ministra das Relações Exteriores, Diana Mondino. O porta-voz de Milei negou que a desistência do argentino esteja ligada às recentes farpas trocadas entre ele e Lula. Entretanto, até a semana passada, a presença de Milei na cúpula de Assunção era dada como certa, e só foi desmarcada após fala do presidente brasileiro.

Tanto o ex-presidente Bolsonaro quanto o deputado Eduardo, filho do ex-presidente, participaram em 10 de dezembro passado da posse de Milei, na qual o governo brasileiro foi representado pelo chanceler Mauro Vieira.

Criado em 1991, o Mercosul busca garantir a integração entre países da região, implementando parcerias em nível comercial, político e diplomático, além de aumentar os investimentos. Integram o Mercosul a Argentina, Bolívia, Brasil, Paraguai e Uruguai. A Venezuela está em processo de adesão ao bloco.

## CORREIO BASTIDORES

POR FERNANDO MOLICA

Pedro França/Agência Senado



Rodrigo Pacheco é autor da PEC das Drogas

## PEC das Drogas deve demorar a avançar na Câmara

Apesar da irritação do Congresso com o Supremo Tribunal Federal, muitos deputados não animados em tocar a proposta de emenda constitucional que classifica de crime o porte de qualquer quantidade de drogas.

Semana passada, o STF descriminalizou a posse de até 40 gramas de maconha desde que não haja evidências de tráfico. Em resposta, o presiden-

te da Câmara, Arthur Lira (PP-AL), criou comissão para analisar a PEC das Drogas, apresentada pelo presidente do Senado, Rodrigo Pacheco (PSD-MG).

Na Câmara, não há dúvida de que, a exemplo do que ocorreu no Senado, o projeto será aprovado com facilidade caso vá a plenário. Mas há o temor de se comprar briga com o STF e com boa parte da população.

## Representantes

Até a tarde de ontem, apenas dois partidos haviam indicado seus representantes na comissão criada por Lira, que terá 34 titulares e o mesmo número de suplentes. O grupo terá que apresentar relatório em até 40 sessões, o que deverá deixar o caso para o fim do ano.

## Gaveta

Jandira Feghali (PCdoB-RJ) quer que partidos de esquerda não indiquem nomes para a comissão. "Queremos botar (a PEC) na gaveta", diz. Autor do projeto que criminaliza aborto após 22 semanas de gestação, Sóstenes Cavalcante (PL-RJ) vai na direção contrária.

Bruno Spada/Câmara dos Deputados



Lira discursa no encontro de mulheres parlamentares

## Criticado no caso aborto, Lira defende mulheres

Alvo de muitas críticas por ter pautado a votação da urgência do tal projeto do aborto, Lira tratou de, ontem, ressaltar o papel da presença feminina na política na abertura da Reunião de Mulheres Parlamentares, ligada ao G20.

Falou na necessidade de as mulheres terem mais voz, autonomia, se-

gurança e oportunidades e defendeu vagas específicas para mulheres no parlamento. Ele só retornará hoje à noite para Brasília.

Com isso, a reunião de líderes que ocorre às terças passará para amanhã, o que transfere para quinta a votação de projetos mais importantes. Mas a pauta não deverá trazer grandes emoções.

## Prioridade

O foco de Lira é encaminhar a votação dos projetos de lei que regulamentam a reforma tributária — os relatórios dos dois grupos formados para tratar do tema deverão ser entregues amanhã. A primeira votação é prevista para a outra quarta-feira, dia 10.

## Bloqueio

A preocupação de Lira em aprovar a regulamentação da reforma tributária é tamanha que ele decidiu bloquear praticamente todas as outras atividades da Câmara na próxima semana. Quer que todos os deputados se concentrem nas mudanças nos impostos.

## Na estrada

Ao visitar Belford Roxo (RJ) na sexta, a ministra da Saúde, Nísia Trindade, seguiu a orientação do presidente Lula de não ficar presa em seu gabinete. Também na semana passada esteve em Petrópolis (RJ) e em cidades de Minas. Tem ido muito ao Rio Grande do Sul.

## Liberou geral

O deputado Lindbergh Farias (PT-RJ) formalizou a dissidência em relação ao apoio do seu partido à reeleição de Eduardo Paes (PDS) à prefeitura do Rio. Lançou o Movimento Petistas com Tarcísio (Motta, do Psol). A insistência de Paes em fazer chapa pura facilita a pulada de cerca.



## CORREIO ECONÔMICO

Divulgação  
Nível de preços é o mais alto dos últimos dois anos

## Preços industriais se mantêm em alta firme em junho

Indicação de ligeira expansão de atividade industrial, o Índice de gerentes de compras (PMI, na sigla em inglês), avançou de 52,1, em maio, para 52,5, neste mês, aponta pesquisa, divulgada, nessa segunda-feira (1º) a consultoria internacional S&P Global, ao atribuir o resultado positivo ao crescimento mais acelerado dos componentes 'produção' e 'estoque de

insumos', além de corresponder ao nível de preços mais elevado dos últimos dois anos.

De acordo com a diretora-associada de Economia da S&P, Pollyana Lima, "o real brasileiro registrou a maior desvalorização em relação ao dólar americano em dois anos [em 21 de junho], um fator chave para aumentar as pressões sobre os preços no setor industrial".

## Fatores positivos

Para um melhor entendimento do desempenho positivo do setor, Pollyana assinala que as empresas preservaram suas margens (de lucro), por meio do aumento dos preços de venda, contenção de despesas com insumos e criação de empregos no setor.

## Emprego sobe

A despeito da perda de competitividade externa, face à depreciação cambial e da alta de preços, o movimento de contratações se manteve em ascensão, reforçando os dados oficiais que mostram o aquecimento do mercado de trabalho, assinala a diretora da S&P Global.

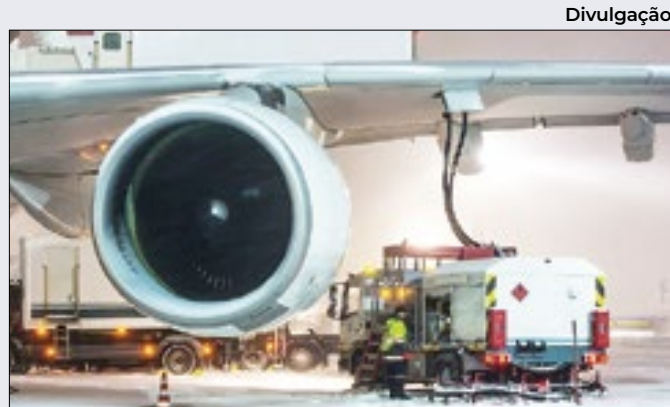
Divulgação  
Biocombustível acumula redução de 5,8% no ano

## Petrobras eleva querosene de aviação (QAV) em 3,2%

Após ter reduzido, em 7,6%, em 1º de junho, o preço médio da commodity, a Petrobras (PETR3, PETR4) anunciou, nessa segunda-feira (1º), alta de 3,2% no valor médio de venda do querosene de aviação (QAV) às distribuidoras, nos principais pontos de venda do país, como Duque de Caxias (RJ), Guarulhos (SP), Be-

tim (MG) e Paulínia (SP).

Com a majoração, o litro do combustível passou a ficar R\$ 0,12 mais caro, embora este já acumule redução de 5,8%, desde o início do ano.

Em decorrência da alta, o preço mais alto do país hoje é praticado na base de Canoas (RS), o equivalente a R\$ 3.981,50 o metro cúbico (m³).

## Competitivo

Ao atingir paridade de 65,36% em relação à gasolina, o etanol está mais competitivo que o combustível fóssil em oito estados e no Distrito Federal, na semana passada, de acordo com pesquisa da Agência Nacional do Petróleo, Gás Natural e Biocombustíveis (ANP).

## Estados

No ranking regional, o etanol era mais competitivo que a gasolina: Acre (67,76%), Amazonas (68,04%), Goiás (66,21%), Mato Grosso (59,83%), Mato Grosso do Sul (64,31%), Minas Gerais (67,97%), Paraná (65,95%) e São Paulo (65,01%), além do DF (65,87%).

## Portabilidade

Prioridade para a instituição financeira que oferecer as melhores condições de renegociação. Com base nessa premissa, passa a valer, a partir dessa segunda-feira (1º), a portabilidade para o saldo devedor da fatura, por parte de detentores do cartão de crédito.

## Reduzir a dívida

O objetivo da medida – por resolução aprovada, em dezembro de 2023, pelo Conselho Monetário Nacional (CMN), que também baixou os juros do rotativo – é a redução do endividamento e contribuir para aumentar a capacidade de planejamento do consumidor.

## Focus eleva IPCA para este ano pela oitava vez seguida

Boletim do BC também subiu previsão para 2025, de 3,85% para 3,87%

Por Marcello Sigwalt

Contabilizando a oitava semana de alta consecutiva, o boletim Focus do Banco Central (BC) voltou a elevar, pela 8ª vez seguida, de 3,98% para 4%, a previsão do mercado financeiro para o IPCA (Índice Nacional de Preços ao Consumidor Amplo) deste ano, o mesmo valendo para 2025 (nona alta seguida), que subiu de 3,85% para 3,87%, o chamado 'horizonte relevante', que serve de parâmetro às decisões do Comitê de Política Monetária (Copom) quanto à taxa básica de juros (Selic).

Em contraste, as estimativas para 2026 e 2027 foram mantidas em 3,6% e 3,5%, respectivamente.

Enquanto as 'apostas' para a inflação avançam firme, aquelas em relação ao PIB em 2024 estacionaram em 2,09%, assim como continuaram em 2% para 2025, 2026 e 2027.

À semelhança do marasmo econômico, o Focus manteve, como na semana anterior, a Selic em 10,5% ao ano para este ano, e em 9,50% ao ano, para

Divulgação  
Enquanto previsão para o IPCA deste ano sobe pela 8ª vez, a do PIB 'empaca' em 2,09%

o próximo. Para 2026 e 2027, esta continuou em 9% ao ano.

Cotado hoje a R\$ 5,66, a projeção do dólar para o final de 2024 foi ampliada de R\$ 5,15 para R\$ 5,20 em 2024, e de R\$ 5,15 para R\$ 5,19, para o ano que vem.

'Imexível' em -0,70 do PIB ficou a previsão do resultado primário para este ano,

enquanto esta se agravou, de -0,60% do PIB para -0,64% do PIB, para 2025; de -0,50% do PIB, para 2026, e de -0,45% do PIB para -0,50% do PIB para 2027. Já a dívida pública para 2024 subiu de 63,68% do PIB para 63,70% do PIB, mas recuou, de 66,50% do PIB para 66,40% do PIB em 2025.

A exemplo de semanas an-

teriores, o prognóstico de superávit da balança comercial caiu de US\$ 81,78 bilhões para US\$ 81,55 bilhões, mas cresceu de US\$ 76,01 bilhões para US\$ 76,02 bilhões para 2025.

Para 2026, houve avanço de US\$ 77,64 bilhões para US\$ 77,82 bilhões, e de US\$ 77,0 bilhões para US\$ 78,50 bilhões, para 2027.

## Há 30 anos, dragão da hiperinflação caía

Marco da estabilização econômica, cujos efeitos perduram até os dias atuais, o Plano Real, lançado há 30 anos (completos nessa segunda-feira, 1º), pelo governo Itamar Franco (1992-1995), foi o único, dos diversos planos econômicos, a ser bem-sucedido em derrubar o 'dragão' da hiperinflação.

Mas para cumprir essa tarefa, a equipe econômica do mandatário mineiro teria de 'de-

sindexar' a inflação, ou seja, impedir que as variações de preços fossem repassadas para o mês seguinte, o que valeu uma taxa de 2.000% no início de 1990.

Como solução estabilizadora, foi criado um superindexador, a Unidade Real de Valor (URV), em que todos os preços e salários foram expressos em cruzeiros reais e em URV, com variação diária, por meio de um atrelamento relativo ao dólar.

No dia da criação do real, cada R\$ 1 valia uma URV ou 2.750 cruzeiros reais.

No caso do exitoso Plano Real, o 'toque mágico' foi a capacidade de a URV 'realinhar' os chamados preços relativos – conceito que se refere à quantidade de bens e de serviços distintos adquiridos com a mesma quantia – deixar o câmbio fixo e os juros elevados, a fim de atrair capital estrangeiro.

A engenharia financeira deu resultado e a inflação pelo IPCA caiu de 47,43% em junho de 1994, para 1,71%, em dezembro do mesmo ano.

O Congresso Nacional também contribuiu com o plano, ao aprovar medidas para o 'saneamento' das contas públicas, com a criação do Fundo Social de Emergência, que desvinculou parte das receitas do governo. (M.S.)

## Carga tributária pressiona contas de luz

Por Marcello Sigwalt

Um dia após a Aneel (Agência Nacional de Energia Elétrica) anunciar a retomada da bandeira tarifária amarela – sinal de aumento breve das contas de luz – a Confederação Nacional da Indústria (CNI) divulgou, nessa segunda-feira (1º), estudo, segundo o qual 60% das 1.002 indústrias consultadas pela entidade elegeram a carga tributária como o fator determinante para a elevação do insumo básico.

No mesmo levantamento, outras 55% das indústrias entendem que o excesso de subsídios é um fator que impacta negativamente a competitividade industrial. Para outras 47%, tais subsídios estão diretamente associados ao custo elevado da energia elétrica.

Entre as variáveis que afetam os preços da energia, a consulta destacou os períodos

Divulgação  
Ao onerar insumo, subsídio afeta competitividade industrial

de seca (29%); custos de transmissão de energia (27%); subsídios pagos na conta de luz (17%) e custo da geração de energia (16%).

A pesquisa da CNI coincide com aquela apresentada pela Aneel, pela qual 44,1% do valor da conta de luz decorre de im-

postos e encargos.

A confederação assinala, ainda, que 53% das indústrias perceberam, nos últimos 12 meses, majoração das contas de luz, ao passo que 43% admitiram que o impacto da energia elétrica é muito expressivo para o segmento.

Para 80% delas, a energia elétrica é a matriz mais utilizada no processo industrial, seguido da solar (10%); gás natural (2%); óleo diesel (2%) e lenha (1%).

Os dados da pesquisa revelam que a energia elétrica é a fonte energética mais utilizada por 80% das indústrias para o processo industrial. Na sequência, aparecem energia solar (10%), gás natural (2%), óleo diesel (2%) e lenha (1%). Para o presidente da CNI, Ricardo Alban, "o custo da produção da energia no Brasil é barato, mas a nossa conta de luz é uma das mais caras do mundo. Reduzir o preço da energia é uma obsessão da indústria brasileira. Para isso, a diminuição dos encargos é um imperativo não apenas para contribuir com a competitividade do setor industrial, mas para garantir a sustentabilidade econômica do próprio setor elétrico nacional".

## Confiança Empresarial é neutra em junho

Estabilidade sem perspectiva certa. Assim pode ser classificado o resultado de junho do Índice de Confiança Empresarial (ICE), que ficou neutro (0,0 ponto), pela segunda vez seguida, no mês passado, permanecendo nos mesmos 95,6 pontos anteriores, divulgou, nessa segunda-feira (1º) a Fundação Getúlio Vargas (FGV).

Este percentual foi o mesmo atribuído ao segundo trimestre do ano (2T24), superando, as-

sim, os 94,8 pontos verificados no trimestre imediatamente anterior (1T24).

Em nota oficial, o superintendente de Estatísticas Públicas do Instituto Brasileiro de Economia da FGV (Ibre/FGV), Aloisio Campelo Júnior, acentua que "a confiança empresarial estacionou no segundo trimestre em patamar ligeiramente superior ao do trimestre anterior, numa desaceleração da tendência de recu-

peração observada no início do ano. O resultado pode ter sido influenciado pelo impacto das enchentes no Rio Grande do Sul sobre o nível de atividade econômica corrente da região, uma vez que o Índice de Expectativas voltou a subir no mês e a atingir o maior nível desde setembro de 2022".

Segundo Campelo Júnior, "enquanto a indústria e a construção continuam a apresentar resiliência, os serviços e, prin-

cipalmente, o comércio vêm registrando perda de fôlego nos últimos meses".

Diferentemente do índice geral (ICE), o Índice de Situação Atual Empresarial (ISA-E) caiu 0,7 ponto, na passagem de maio para junho, a 95,1 pontos, ao passo que o Índice de Expectativas (IE-E) subiu 0,6 ponto, a 96,0 pontos – puxada pela alta de 1,2 ponto da percepção sobre a demanda nos próximos três meses, a 95,8 pontos.



## CORREIO ESPORTIVO

## VACINADOS

A Secretaria Municipal de Saúde (SMS) do Rio de Janeiro tem investido em ações de vacinação em grandes eventos na cidade. Uma delas tem ocorrido em estádios de futebol, como foi o

Reprodução - X/ @luisanunes

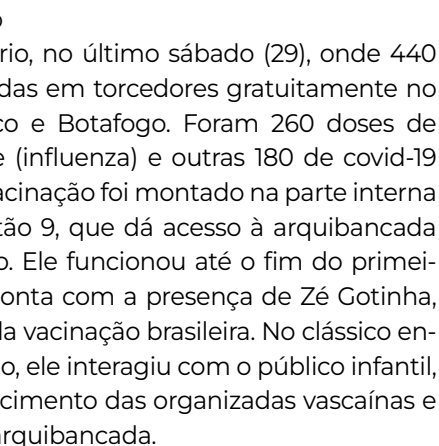

Foram 440 vacinas aplicadas no jogo de São Januário, no último sábado (29), onde 440 doses foram aplicadas em torcedores gratuitamente no clássico entre Vasco e Botafogo. Foram 260 doses de vacina contra gripe (influenza) e outras 180 de covid-19 (Xbb). O posto de vacinação foi montado na parte interna de entrada do portão 9, que dá acesso à arquibancada do estádio vascaíno. Ele funcionou até o fim do primeiro tempo. A ação conta com a presença de Zé Gotinha, mascote nacional da vacinação brasileira. No clássico entre Vasco e Botafogo, ele interagiu com o público infantil, participou do aquecimento das organizadas vascaínas e chegou a ir para a arquibancada.

“Vale lembrar que complicações da gripe causam a morte de muitas pessoas”, disse Daniel Soranz, secretário municipal de Saúde.

## Treinador

O Fluminense anunciou a contratação do técnico Mano Menezes, que foi demitido do Corinthians há cinco meses. Ele assinou contrato até dezembro de 2024 e tentará salvar o Flu do rebaixamento.

## Cobiçado

Enfim se adaptando ao Vasco, o meia Adson recebeu uma proposta do futebol mexicano que agradou o empresário do jogador. O valor pago pela transferência seria em torno de R\$ 35 milhões.

## Anunciados

O Botafogo anunciou dois reforços na segunda-feira (1º). São o volante Allan e o atacante Igor Jesus. Os dois atletas despertam a curiosidade da torcida, que quer vê-los reforçando a equipe o quanto antes.

## Aprovado

Depois de contar com a aprovação da presidente do Palmeiras, agora é o treinador Palestrino, Abel Ferreira, que defende a contratação de Gabigol. Porém, o Flamengo quer vender o atacante.

## A Taça das Favelas vem aí!

Evento reuniu as comunidades, marcas e talentos em Madureira

Divulgação/ Taça das Favelas

No último sábado (29), a sede da Cufa, em Madureira, foi cenário do emocionante pré-lançamento da Taça das Favelas Rio 2024. Com um clima de união e expectativa, os jornalistas Alexandre Henderson e Diego Moraes conduziram o evento, sorteando as chaves das competições masculina e feminina. Também realizaram sorteios de ingressos para o jogo Flamengo vs Cruzeiro, que ocorreu no domingo (30), no Estádio do Maracanã, distribuídos entre as favelas participantes.

Representantes das marcas patrocinadoras e parceiras marcaram presença, reafirmando seu apoio à iniciativa.

O jornalista Alexandre Henderson destacou a importância do evento para a integração social dos jovens das favelas.

“É claro que vai ter um clima de competição no campo, mas a celebração é incrível. Você vê que pessoas de times diferentes são amigos na vida, brincam, e isso é o esporte. O esporte vai muito além das questões geográficas e das dificuldades que enfrentamos. Ele supera até as questões de violência que assolam nossa cidade. Aqui, o esporte agrega tudo, e isso é maravilhoso”, afirmou Alexandre.



A Taça das Favelas terá início no próximo sábado (6), no campo do Realengo, na Zona Oeste

O apresentador Diego Moraes compartilhou sua emoção em fazer parte do evento, destacando um momento especial.

“Quando chamei o olheiro do Botafogo, ele se emocionou ao relembrar sua história. Contou que o futebol mudou sua vida, permitindo que se tornasse um jogador profissional. A família dele tem o que tem hoje graças ao futebol. E, ao selecionar garotos, ele entende o sonho de cada um, porque já viveu esse sonho. Ele cuida com carinho do sonho de cada um”, contou Diego Moraes, emocionado.

O hino da Taça, “Coração nos Pés”, escrito por Jorge

Nei da Favela do Fonseca, em Niterói, e interpretado por Dudu Nobre, Thierry e Nega Gizza, foi uma das principais atrações. A música, que já tem um clipe no YouTube, emocionou o público.

Além disso, o evento contou com diversas atividades de entretenimento, incluindo um duelo de habilidade entre jogadoras, um jovem demonstrando um passinho de funk, e a presença de um cantor de funk, animando ainda mais os presentes.

Elaine Caccavo, co-presidente da Cufa Rio, falou sobre o projeto Taça das Favelas.

“A Cufa sempre teve em seu foco principal o olhar atento para o território da

favela, buscando enxergar as oportunidades e potencialidades que podemos explorar. Trabalhamos com esporte, lazer, cultura e entretenimento. A Taça das Favelas é um projeto que realizamos há 13 anos e, neste ano, trazemos a novidade de um clipe que une a cultura do futebol com o samba, o que tem tudo a ver com nossa proposta. A Taça das Favelas representa a união de todas as favelas do Rio de Janeiro”, afirmou a co-presidente.

A Taça das Favelas Rio é uma realização da InFavela e Cufa, com o campeonato iniciando no próximo sábado, 6 de julho, no campo do Realengo.

## INTERNACIONAL

## CORREIO NO MUNDO

## PROTESTOS

Judeus ultraortodoxos foram às ruas no domingo e entraram em confronto com a polícia durante um protesto contra a decisão que obriga



Atos contra serviço militar

alistamento para

o serviço militar em Israel. Os ultraortodoxos se reuniram no centro de Jerusalém para protestar. Desde a decisão da Suprema Corte, uma sequência de protestos foram feitos e o de domingo passou a ficar violento.

## Confronto com os policiais

Segundo a polícia israelense, o grupo atirou pedras e atacou o carro de um ministro ultraortodoxo. Vídeos nas redes sociais mostram quando os protestantes cercam o veículo com batidas nas janelas. Os manifestantes

também acenderam fogueiras nas ruas. Cinco pessoas foram presas. De acordo com publicação do jornal Times of Israel, dois foram detidos por agredirem policiais e outros três por atirarem objetos.

## Ameaças I

Os Estados Unidos colocaram suas bases militares na Europa em estado de alerta a partir do fim de semana devido a riscos aumentados de ataques terroristas durante a Eurocopa, na Alemanha, e as Olimpíadas de Paris.

## Ameaças II

Segundo disse nesta segunda (1º) Sabrina Singh, porta-voz adjunta do Pentágono, não há uma ameaça única relativa aos eventos esportivos. “É uma combinação de fatores, incluindo os eventos”, afirmou.

## Mísseis I

A Coreia do Norte disparou dois mísseis balísticos na segunda, e o segundo projétil pode ter falhado e explodido em pleno voo, possivelmente lançando destroços no interior do país, de acordo com a Coreia do Sul.

## Mísseis II

O primeiro míssil balístico, de curto alcance, foi lançado às 5h05 locais (17h05 de domingo em Brasília) e o segundo quase 10 minutos depois, segundo o Estado-Maior Conjunto (EMC) sul-coreano em um comunicado.

## Trump tem vitória judicial

Suprema Corte decide que presidentes têm imunidade parcial

Reprodução

Em uma vitória para Donald Trump, a Suprema Corte dos EUA reconheceu, em decisão divulgada na segunda, que presidentes americanos possuem algum grau de imunidade contra perseguição penal por crimes cometidos no cargo. A decisão foi apoiada por 6 juízes e rejeitada por 3.

Chamada de tese de imunidade presidencial, o argumento foi apresentado pela defesa do republicano para desmontar os processos criminais que o acusam de tentar reverter a derrota na eleição de 2020, quando ainda estava na Casa Branca. No entendimento da Suprema Corte, presidentes têm imunidade absoluta em relação a atos oficiais do cargo, entendidos como aqueles atribuídos pela Constituição, mas não em relação a atos não oficiais.

A decisão afeta sobretudo o processo do 6 de Janeiro. Agora, as acusações feitas pelo conselheiro especial Jack Smith,



A decisão afeta sobretudo o processo do 6 de Janeiro

do Departamento de Justiça, podem ser questionadas pela defesa do republicano sob o argumento de que diriam respeito a atos oficiais.

Cabe à juíza Tanya Chutkan, que supervisiona o processo na primeira instância do circuito federal, definir quais atos de Trump são de caráter

privado e quais são oficiais. Das quatro acusações feitas por Smith, três tratam de conspiração e uma de obstrução de um procedimento oficial.

Está nessa zona cinzenta, por exemplo, conversas mantidas entre Trump e o então vice-presidente, Mike Pence, em torno da confirmação da vitória

de Joe Biden pelo Congresso o empresário pressionou Pence para rejeitar o procedimento. Discussões semelhantes entre o republicano e autoridades estaduais, para que revissem a vitória democrata em suas regiões, também estão nessa categoria.

Por: **Fernanda Perrin** (Folhapress)

## Espanha barra anistia a separatista catalão

O Tribunal Constitucional espanhol decidiu, na segunda, manter o mandado de prisão contra um dos principais nomes do movimento separatista catalão, Carles Puigdemont.

O líder ocupava o cargo equivalente ao de governador da Catalunha na época em que tentou declarar a independência da região. Após o fracasso da empreitada, em 2017, fugiu para a Bélgica, e de lá para a França, em 2022.

Agora, sete anos depois,

Puigdemont acreditava que enfim poderia voltar ao país.

O motivo era uma lei de anistia aos independentistas catalães julgados ou condenados por sua participação na tentativa de secessão, aprovada pelo Parlamento espanhol em maio. A lei foi uma exigência dos separatistas catalães para formar uma coalizão com o socialista Pedro Sánchez e, assim, permitir a ele assumir um novo mandato como primeiro-ministro, em novembro passado.

## Tentativa de golpe foi uma farsa, diz Milei

O governo de Javier Milei se somou na noite do último domingo (30) à narrativa de que a tentativa de golpe fracassada na Bolívia se tratou, na verdade, de uma farsa.

Em comunicado, o gabinete do presidente da Argentina disse “repudiar a falsa denúncia de golpe de Estado”.

O líder ultraliberal vai, dessa maneira, na contramão de seus homólogos regionais que, em peso, manifestaram solidariedade ao governo do

presidente Luis “Lucho” Arce, pupilo de Evo Morales que hoje está em rota de colisão com seu padrinho político.

“O relato era pouco crível, e os argumentos não se encaixam com o contexto sócio-político” da Bolívia, disse o governo Milei. Ainda afirmou que o partido governista, o MAS (Movimento ao Socialismo) controla os poderes Judicial e Executivo e as Forças Armadas.

Por: **Mayara Paixão** (Folhapress)





## BRASILIANAS

William França | brasilianas.cm@gmail.com

## BRASÍLIA (VISUALMENTE) POLUÍDA (7)

Metrópoles

Ivan Félix/Brasilianas



Reprodução do primeiro grande embate entre o Metrôpoles e o Poder Público: o painel gigante na empena de um edifício no Setor Bancário Sul. Essa ação gerou idas e vindas na Justiça

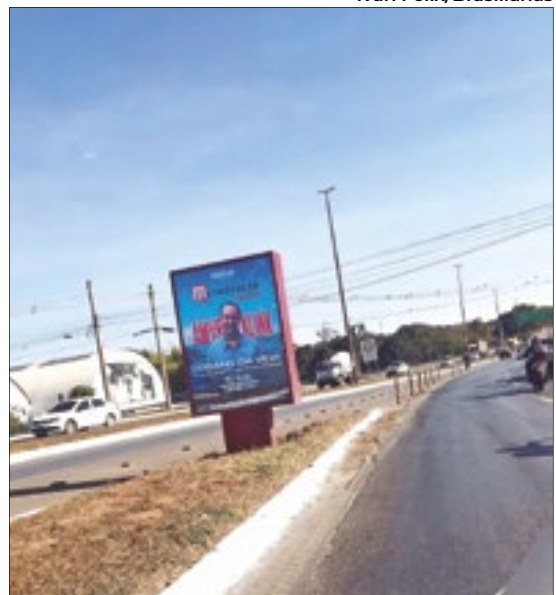

Painel instalado bem na ponta da bifurcação da Estrada-Parque Núcleo Bandeirante (EPNB) e a Estrada-Parque Indústria e Abastecimento (EPIA), duas das mais movimentadas rodovias da cidade. Tiram o foco do motorista que tem de olhar para a pista paralela

## MP instaura inquérito civil público contra painéis do Metrôpoles

llegalidades flagrantes levaram a promotora responsável pela Defesa da Ordem Urbanística a coletar mais provas para embasar ação civil pública contra o Metrôpoles e o DER

“O duro é que muita coisa está irregular e com o aval do Poder Público”, disse à “Brasilianas” a promotora Laís Cerqueira, responsável pela 5ª Promotoria de Ordem Urbanística do Ministério Público do Distrito Federal, ao apresentar a Portaria 37/2024, com exclusividade a este colunista. “É um conjunto muito grande de irregularidades”, completou a promotora – indicando que o foco desta investigação será a conduta do Departamento de Estradas de Rodagem do DF (DER-DF) com relação às autorizações dadas ao “Metrôpoles” para espalhar totens luminosos por todo o DF.

Nesta 7ª nota da série sobre a poluição visual da cidade provocada pelo excesso de painéis de publicidade espalhados pelo DF – sobretudo os de LED –, “Brasilianas” detalha a decisão da Promotoria responsável por zelar pelo Plano de Ordenamento Territorial (PDOT), pela correta utilização de bens de uso comum (como áreas verdes) e pelas normas que disciplinam o sistema viário, dentre outras atribuições.

Entre as justificativas para aprofundar mais as investigações preliminares, a promotora Laís Cerqueira se valeu de informações repassadas pelos próprios servidores do DER-DF, responsáveis pela elaboração dos proces-

sos de autorização de instalação dos painéis espalhados pela cidade e da fiscalização do funcionamento correto deles.

Para isso, ela convocou inicialmente 6 servidores do DER-DF para prestarem esclarecimentos sobre as condições de trabalho da autarquia e a forma como são concedidas as autorizações (e as posteriores fiscalizações) para que o “Metrôpoles” consiga espalhar e manter seus totens luminosos por toda a cidade, em condições desiguais dos demais concorrentes.

São eles: Bruno Ferreira Oliveira, Eudivan Campos da Silva, Edvaldo Cordeiro de Oliveira, Igor Cleyton Ferreira de Sousa, Charles Bruno de Medeiros e Renan Soares de Oliveira.

Haverá ainda uma investigação sobre a conduta do Superintendente de Operações do DER-DF, Murilo de Melo Santos. O Ministério Público já tem dados que indicam que ele avocava para si o poder de avaliar, autorizar e emitir as autorizações para a instalação dos painéis, mesmo com pareceres técnicos contrários.

Entre outros documentos avaliados pelo Ministério Público, está uma listagem com 276 painéis de LED que estavam instalados na cidade, em maio deste ano, que foi repassada pelo DER somente após o seu presidente, Fauzi Naczur Jr., ser intimado

por Oficial de Justiça a prestar esses esclarecimentos – até então, esse dado não era público.

De toda forma, a promotora sabe que esse número é bem maior, porque (curiosamente) três dos painéis que já estão sob vigilância do MP (por serem objeto de reclamações de cidadãos, por infringirem as regras de luminosidade excessiva) não constam dessa lista. E o MP quer, agora, saber os motivos pelos quais o DER não forneceu a lista correta ou porque omitiu esses painéis da relação. E quer saber quantos são, na verdade, os painéis luminosos existentes no DF (que ninguém sabe!).

“Das 276 autorizações que estavam em vigor, segundo a lista, 155 deles (ou 54,52%) foram expedidos em favor da empresa Metrôpoles Mídia Digital Ltda., o que viola os princípios de isonomia (ou da igualdade) e da impessoalidade”, afirma a promotora. Os demais 121 painéis publicitários instalados no DF estão em nome de 33 outras empresas, o que dá uma média de 3,6 painéis por empresa – número desproporcional quando comparado com o “Metrôpoles”.

E tem mais... “Das 155 autorizações, 44 permitem a afiação dos painéis em rodovias não previstas na lei do Plano de Publicidade do DF. Destes, 35 estão na Estrada-Parque das Nações (DF 004) e outros 9 na Estrada-Par-

## Toninho de Souza conclui restauração de pintura no Conic

O artista plástico Toninho de Souza concluiu a revitalização da pintura artística da caixa d'água que fica no Espaço Boulevard Center, no Setor de Diversões Sul. Ele havia feito a pintura anterior, havia mais de 20 anos.

“Estou em um projeto de revitalização cultural do Conic”, disse o artista à “Brasilianas”. Ele atendeu a um pedido da síndica do local, Flávia Portela. Esse é o segundo grande espaço que ele restaura no setor. Ano passado, ele concluiu a revisão do maior mural sobre a construção de Brasília. Essa obra tem 50 metros de extensão e foi instalada em 2016, atrás da Igreja Universal.

Toninho de Souza é baiano nascido em Riachão das Neves e após uma breve estada



Caixa d'água localizada no coração do Setor de Diversões Sul está sendo restaurada por seu autor, o artista plástico Toninho de Souza

Instagram



Toninho de Souza, artista plástico

em Goiás, ele veio morar na Cidade Livre (atual Núcleo Bandeirante) ainda durante as obras da Nova Capital – onde desenvolveu uma linguagem artística própria, apresentada em várias ocasiões, em cidades brasileiras e no exterior.

Radicado em Sobradinho há 64 anos, Toninho de Souza incorporou aos seus trabalhos a vivência no cerrado brasileiro, elaborando uma obra de cores vivas que lhe rendeu diversos prêmios e reconhecimento ao destacar animais e frutos. Contudo, nem sempre essa visão é explícita: o artista, percorrendo o caminho trilhado por vários de seus mestres, passou da figuração à abstração, e a presença desses elementos, por vezes, é apenas sugerida.

Os quadros que pinta com cores fortes e marcantes são uma parte de sua produção que inclui, entre outros, esculturas e objetos escultóricos. Também é autor de murais e já deixou sua marca sobre muros, tapumes, guardas-chuvas, outdoors e até em paradas de ônibus.

que Indústrias Gráficas”, afirma Laís Cerqueira, complementando: “Por sua vez, isso viola o princípio da legalidade”.

“Brasilianas” apurou que o plano estratégico do “Metrôpoles” é (ou era) o de chegar ao final de 2024 com cerca de 500 painéis publicitários em todo o DF. Ah... também será ouvido, pelo MP, o engenheiro eletricitista Deivid da Silva Lima, que prestou serviços ao “Metrôpoles” e assinou laudos técnicos. Há dúvidas sobre eles.

### Mistura de conceitos técnicos, omissão e falta de licitação estão entre os agravantes

Segundo o MP, uma das formas encontradas para que o “Metrôpoles” obtenha tantas autorizações está a mistura de conceitos técnicos. Pela lei, não pode haver engenhos publicitários instalados nos canteiros centrais das rodovias, por exemplo.

Para driblar essa questão, o DER decidiu chamar esses painéis luminosos de mobiliários urbanos. “É uma deturpação da lei”, afirma a promotora. “Mobiliários urbanos não podem ter a publicidade como seu fim, como é o caso”. Para entender melhor: equipamentos urbanos com publicidade são, por exemplo, parquinhos de diversão, paradas de ônibus e estações de bicicletas que, quando adotadas ou geridas por empresas, podem trazer

anúncios de seus patrocinadores em suas áreas, mas proporcionalmente pequenas em relação ao espaço ocupado.

Outro drible, encontrado pelo MP, foi um ajuste na definição do destino de uso do painel. Segundo o “Metrôpoles”, eles prestariam serviço de utilidade pública porque informariam data, hora e temperatura ambiente. Mas, qualquer um que se posicionar frente aos engenhos publicitários da empresa não vê esse “serviço essencial” (ainda mais em tempos de celular). O que se tem é tão-somente autopromoção (de seu portal de notícias e de shows e eventos patrocinados pelo site).

Para complementar esse ponto da investigação, o Ministério Público está requisitando à Secretaria de Desenvolvimento Urbano e Habitação (Seduh) uma série de documentos para entender como – e porque – a secretaria orientou o DER a considerar os painéis do “Metrôpoles” como mobiliário urbano, e, assim, se instalar nas vias e rodovias de todo o DF.

Da mesma forma, a Promotoria de Ordem Urbanística quer entender o papel do IPHAN (Instituto do Patrimônio Histórico e Artístico Nacional) nesse processo todo. Há indícios que o órgão, tido como guardião da preservação do

tombamento de Brasília como Patrimônio Cultural da Humanidade, também foi conivente com o licenciamento no modelo “mobiliário urbano”.

Outra pendência que será objeto de mais diligências pelo MP é quanto à justificativa, usada pelo DER, para conceder as autorizações de instalação dos painéis eletrônicos na chamada Faixa de Domínio das rodovias. Pela legislação, o DER deveria ter um plano de ocupação que determinasse, previamente, onde poderiam ser instalados esses engenhos publicitários.

“Mas o que acontece é o inverso. Alegando que não tem ainda um plano de ocupação, o DER diz que as autorizações são precárias (podem ser cassadas a qualquer momento) e que por isso não faz licitações”, explica a promotora. Essa omissão reforça o desrespeito a impessoalidade, igualdade e oportunidades e isonomia com que o DER trata as autorizações para o “Metrôpoles”.

Tão logo consiga reunir os elementos de convicção necessários para embasar a atuação do MPDFT, a promotora deverá instaurar a ação civil pública. Daí deverá solicitar à Justiça que os envolvidos se tornem réus e possam ser investigados nessa condição.

Amanhã teremos mais novidades! Aguardem!

# STF: Marco Temporal no dia 5 de agosto

Gilmar Mendes marca início dos trabalhos. Reuniões devem ocorrer até 18 de dezembro

O ministro do Supremo Tribunal Federal, Gilmar Mendes, marcou para o próximo dia 5 de agosto o início dos trabalhos da comissão de conciliação que vai tratar das ações que envolvem o marco temporal para demarcação de terras indígenas no país.

Em abril, o ministro da Suprema Corte negou pedido para suspender a deliberação do Congresso Nacional que validou o marco temporal e determinou que a questão deverá ser discutida previamente durante audiências de conciliação. As reuniões estão previstas para seguir até 18 de dezembro deste ano.

Conforme as informações, Mendes também fixou a quantidade de representantes que o Congresso e entidades que atuam na proteção dos indígenas terão na comissão. A Articulação dos Povos Indígenas (Apib) terá seis representantes.

A Câmara dos Deputados e o Senado Federal terão três membros cada um. O governo federal terá quatro representantes, que deverão ser indicados pela Advocacia-Geral da União (AGU), pelos ministérios da Justiça e Segurança Pública e dos Povos Indígenas, além da Fundação Nacional dos Povos Indígenas (Funai).



Agência Brasil

Em abril, ministro negou suspensão da deliberação do Congresso

Além disso, os estados terão dois membros, que serão indicados pelo Fórum de Governadores e pelo Colégio Nacional de Procuradores de Estado (Conpeg). Os municípios deverão indicar um mem-

bro, a partir de consenso entre a Confederação Nacional dos Municípios (CNM) e a Frente Nacional dos Prefeitos (FNP).

O ministro Gilmar Mendes é relator das ações protocoladas pelo PL, o PP e o Republi-

canos para manter a validade do projeto de lei que reconheceu o marco e de processos nos quais entidades que representam os indígenas e partidos governistas contestam a constitucionalidade da tese.

Com informações de André Richter (Agência Brasil)



## CORREIO NACIONAL



Objetivo é melhorar representação dos trabalhadores

## Trabalho notifica sindicatos para atualizar registro

O Diário Oficial da União traz a relação nominal de 985 sindicatos de trabalhadores e de 368 sindicatos patronais (total de 1.353) que devem atualizar informações junto ao Ministério do Trabalho e Emprego quanto à composição da diretoria, início e término de mandato, o processo eleitoral para escolha dos representantes, entre outros dados.

Segundo o secretário de Relações do Trabalho, Marcos Perito, o propósito não é punir as representações com in-

formações em atraso. Ele acredita que possa haver entidades fechadas e bases sem prepostos para negociar seus interesses. "A atualização vai abrir a possibilidade de organização de novas entidades, e fazer com que os trabalhadores tenham representação mais efetiva."

Em sua avaliação, a iniciativa ajuda a oxigenar o ambiente sindical. "Há muitos sindicatos em situação de penúria, muitos sindicatos fechados que não estão funcionando", declarou.

### Dengue I

O Brasil encerrou o primeiro semestre com 6.159.160 casos prováveis de dengue e 4.250 mortes pela doença. Segundo o painel de monitoramento do Ministério da Saúde, o coeficiente de incidência da dengue é de 3.033 casos para cada 100 mil habitantes e a taxa de letalidade é de 0,07.

### Caramujo

A Fundação Oswaldo Cruz (Fiocruz) faz um alerta para a transmissão de meningite por meio de caramujos (meningite eosinofílica). A preocupação surgiu depois da morte de um paciente ainda no mês de abril, no município de Nova Iguaçu, na região metropolitana do Rio de Janeiro.

### Nome na urna

O Tribunal Superior Eleitoral (TSE) afirmou nesta segunda-feira (1º), por maioria, que os candidatos nas eleições municipais de 2024 podem utilizar no nome de urna marcas ou siglas de empresas privadas. O plenário respondeu a uma consulta feita pela deputada Simone Marquetto (MDB-SP).

### Missão

Uma equipe da Força Nacional do SUS composta por dois médicos, dois enfermeiros e dois técnicos iniciou uma missão em comunidades indígenas de Assis Brasil (AC) para investigar e tratar quadros de gripe, síndrome respiratória aguda grave (SRAG) e diarreia.

### Investigado

O CNJ abriu no último domingo uma reclamação disciplinar contra o desembargador Luiz Alberto de Vargas, do TRT da 4ª Região, sediado em Porto Alegre. A medida em questão foi tomada pelo corregedor nacional de Justiça, ministro Luís Felipe Salomão.

### Dengue II

Dados mostram que a maior parte dos casos prováveis de dengue em 2024 foi anotada entre mulheres (54,8%), contra 45,2% entre homens. Ao todo, 49,6% das ocorrências foram identificadas em pessoas brancas, 42,5% entre pardos, 6,2% entre pretos e 0,3% entre indígenas.

### Meningite

Análises identificam o verme causador da doença em um caramujo na região onde o caso foi registrado. A meningite é uma doença caracterizada pela inflação das meninges, membranas que revestem o encéfalo e a medula espinhal. A investigação é do Laboratório de Malacologia do IOC.

### Proibição

Ela questionou ao TSE se a proibição de marcas e produtos em propagandas eleitorais, que já é prevista pelas regras eleitorais, se estende também ao nome da urna. Para a maioria dos ministros do TSE, a proibição relativa à propaganda eleitoral não se estende ao nome de urna.

### Atenção

"Além dos atendimentos, será feito o diagnóstico vivo da situação no local. O aumento expressivo das doenças têm causado óbitos de crianças e idosos". As secretarias de Saúde Indígena (Sesai) e de Vigilância em Saúde e Ambiente também monitoram a situação.

### Reclamação

A pauta surgiu após o surgimento do caso envolvendo a advogada Marianne Bernardi, que está grávida de oito meses, e teve pedido de prioridade de sustentação oral negado em sessão virtual em 27 de junho. A reclamação antecede a eventual processo disciplinar.

# Servidores federais ambientais estão em greve

Categoria pede valorização salarial e reestruturação de carreira

Servidores federais do meio ambiente de 20 estados e do Distrito Federal (DF) iniciaram nesta segunda-feira (1º) movimento de greve geral, informou a Associação Nacional dos Servidores da Carreira de Especialista em Meio Ambiente (Ascema Nacional). Eles se juntam aos servidores dos estados do Acre, do Pará, da Paraíba e do Rio Grande do Norte, que suspenderam as atividades desde o dia 24 de junho.

Os servidores do estado do Ceará, que inicialmente havia se posicionado contra a greve, resolveram aderir, nesta segunda-feira, ao movimento paralizado. O estado de Pernambuco não aderiu. A Ascema Nacional não informou sobre a situação de Sergipe.

Os servidores já haviam sinalizado com a possibilidade de greve desde a primeira quinzena de junho, quando o Ministério da Gestão e Inovação em Serviços Públicos (MGI) encerrou a negociação salarial, conduzida com os servidores ambientais desde o fim de 2023. Na ocasião, a pasta disse que "o governo chegou ao limite máximo, do ponto de vista orçamentário, do que é possível oferecer" aos servidores. A pro-



Os trabalhadores pleiteiam valorização salarial e reestruturação de carreira

posta colocada em negociação, segundo o MGI, prevê reajustes de 19% a 30% para a categoria.

Os trabalhadores pleiteiam valorização salarial e reestruturação de carreira, com a diminuição das diferenças nos vencimentos das carreiras de nível médio e superior.

"Atualmente, os servidores ambientais enfrentam um significativo desestímulo devido à discrepância entre as responsabilidades exercidas e a remuneração recebida. Enquanto

desempenham funções de regulação, auditoria, gestão de políticas públicas, licenciamento e fiscalização, não são adequadamente compensados por essas atividades, resultando em uma enorme insatisfação interna", destacou a Ascema Nacional.

"A comparação salarial com outras carreiras do serviço público, como agentes da Polícia Federal e fiscais agropecuários, evidencia essa disparidade, colocando em questão o reconhecimento e a valorização dos

profissionais ambientais. Lembrando que os servidores almejam a equiparação com o que é oferecido à Agência Nacional de Águas (ANA)", completou.

Segundo a Ascema, estão em greve servidores de autarquias como Ibama e o ICMBio, do Serviço Florestal Brasileiro, e do Ministério do Meio Ambiente e Mudança do Clima.

O MGI disse aguardar uma resposta dos servidores. "O Ministério da Gestão segue aberto ao diálogo com os servidores."

## Cobertura da vacina BCG atinge 75,3%

Nos seis primeiros meses de 2024, 75,3% das crianças com menos de um ano de idade receberam a vacina BCG em todo o país. Usado para a prevenção das formas mais graves da tuberculose, o imunizante é um dos primeiros a serem aplicados nos recém-nascidos brasileiros.

Em todo o ano de 2023, a cobertura vacinal do imunizante foi de 79,1%, segundo dados preliminares do Ministério da Saúde.

O dia 1º de julho é considerado o Dia da Vacina BCG. A data remete à criação do imunizante, em 1921, pelos cientistas franceses Léon Calmette e Alphonse Guérin.

"Desde o início de 2023, uma série de ações vem sendo realizadas para reforçar a cultura de vacinação no país, com destaque para a estratégia de micropianejamento, recomendada pela OMS, que consiste em diversas atividades com foco na realidade local", explica o diretor do Departamento do

Programa Nacional de Imunizações (DPNI), Eder Gatti.

Segundo a Organização Mundial da Saúde (OMS), nos países onde a tuberculose é frequente e a vacina integra o programa de vacinação infantil, mais de 40 mil casos anuais de meningite tuberculosa são evitados.

A vacina deve ser aplicada o mais precocemente possível logo após o nascimento em bebês com mais de dois quilos. Caso não seja possível administrar ainda na maternidade, a vacinação deve ocorrer na primeira ida à Unidade Básica de Saúde (UBS). Depois da aplicação, a reação começa com uma mancha vermelha que evolui para uma pequena ferida e, por fim, vira uma cicatriz.

A tuberculose é transmitida pela bactéria *Mycobacterium tuberculosis*, mais conhecida como bacilo de Koch. Além de atingir os pulmões, os ossos, rins e meninges também são afetados.



Fiscalização encontrou impurezas ou elementos estranhos

## Governo divulga lista de cafés impróprios

O Ministério da Agricultura e Pecuária divulgou na segunda uma lista com 14 marcas de café torrado que foram consideradas impróprias para consumo após a constatação de impurezas ou de elementos estranhos acima dos limites permitidos pela legislação.

Em nota, a pasta informou que os produtos que integram a lista devem ser recolhidos pelas empresas responsáveis. "A ação está respaldada pelo artigo 29-A do Decreto 6.268/2007, que prevê a aplicação do re-

colhimento em casos de risco à saúde pública, adulteração, fraude ou falsificação de produtos", destacou.

No comunicado, o ministério detalhou ainda que o alerta faz parte de desdobramentos da Operação Valoriza, que contou com ações de fiscalização realizadas em todo o país entre os dias 18 e 28 de março, quando foram coletadas 168 amostras de café torrado. Os parâmetros de qualidade definidos para o café torrado podem ser acessados na Portaria 570 de 2022.

### STF

## Atendimento trans também em relação ao sexo biológico

O Supremo Tribunal Federal (STF) decidiu que o Ministério da Saúde deve garantir atendimento médico a pessoas transexuais e travestis inclusive em especialidades relativas a seu sexo biológico. O entendimento foi firmado no julgamento da Arguição de Descumprimento de Preceito Fundamental 787, sob relatoria do ministro Gilmar Mendes.

Na ação, o PT apontava entraves no Sistema Único de Saúde (SUS) que dificultavam o acesso da população trans a consultas médicas especializadas, principalmente nos casos em que a pessoa ainda não fez o procedimento de transgenitalização.

### STJ

## Aumenta 5% o número de processos recebidos

O Superior Tribunal de Justiça registrou crescimento de 5% no número de processos recebidos entre janeiro e maio de 2024, em comparação ao mesmo período do ano anterior. O percentual estatístico foi divulgado pela presidente do tribunal, ministra Maria Thereza de Assis Moura, durante a sessão da Corte Especial.

Segundo a ministra, este percentual representa um incremento significativo no volume de processos durante o primeiro semestre, já que, conforme dados coletados até maio deste ano, foram recebidos, aproximadamente, nove mil processos a mais em comparação com o mesmo período de 2023.

### TSE

## Prazos processuais suspensos em recesso

O Tribunal Superior Eleitoral (TSE) comunicou a suspensão dos prazos processuais que tramitam na Casa durante o recesso forense, que vai desta terça, dia 2, até o próximo 31 de julho, conforme a Portaria TSE nº 479, de 19 de junho de 2024, publicada no Diário da Justiça Eletrônico desta segunda-feira (1º).

Assim, ficam automaticamente prorrogados os prazos que porventura comecem ou se completarem durante o período.

O recesso forense está previsto no Regimento Interno do TSE, bem como na norma que dispõe sobre a Lei Orgânica da Magistratura Nacional (Lei Complementar nº 35/1979).

### TCU

## Brasil assume o Conselho de Auditores da ONU

Começou, na segunda, o mandato do Tribunal de Contas da União (TCU) no Conselho de Auditores da ONU. A data marca o início de uma nova jornada para o Brasil no cenário internacional: o país, representado pelo TCU, passa a contribuir com auditorias independentes e de alto nível na mais prestigiada organização multilateral do mundo, abrangendo agências, fundos, programas e operações de missões de paz.

O Conselho de Auditores das Nações Unidas é composto, ainda, pelas instituições superiores de controle da China e da França. O mandato do Brasil no Conselho será de seis anos.

Freepik



## CORREIO CENTRO-OESTE



Operações resultam em mais de 200.

## DF Legal ultrapassa 2,3 mil ações contra a dengue

A força-tarefa de combate à dengue promovida pela Secretaria de Proteção da Ordem Urbanística do Distrito Federal (DF Legal) alcançou um marco de 2,3 mil ações realizadas ao longo de cinco meses de operação. Foram executadas 84 operações, resultando em 2.069 notificações e 209 multas, totalizando R\$ 2,3 milhões em penalidades aplicadas, superando os números de 2023.

José Roberto Pacheco, subsecretário de Fiscalização de Resíduos Sólidos

da DF Legal, destacou que mesmo após o término da portaria que estabelece a força-tarefa, a fiscalização continuará ativa. As ações abrangeram desde notificações para limpeza de terrenos até multas para aqueles que descartam lixo de forma irregular em áreas públicas, um dos principais alvos das autuações.

A DF Legal utilizou um aplicativo para facilitar o registro e encaminhamento de Termos de Constatação de Irregularidade (TCI).

## Saúde

O Hospital Estadual de Trindade (Hetrin) realizou 711 cirurgias de urgência em seis meses, incluindo especialidades como cirurgia geral, bucomaxilofacial e ortopédica.

Esses procedimentos são essenciais para casos críticos, onde o tempo de intervenção pode salvar vidas ou membros.

## Inverno

Mato Grosso do Sul enfrentou queda abrupta de temperatura com a passagem de uma frente fria. Ponta Porã e Iguatemi registraram mínimas de 6°C. Em Campo Grande, o dia começou com céu encoberto e temperatura de 11°C, enquanto Dourados marcou 7°C pela manhã, com máxima prevista de 16°C.

## Falecimento

Lídia Quinan, ex-primeira-dama de Goiás e ex-deputada federal, faleceu aos 86 anos neste sábado (29), em Goiânia. Internada no Hospital Israelita Albert Einstein para tratar uma inflamação na vesícula, Lídia foi viúva do ex-governador Onofre Quinan. O governador Ronaldo Caiado lamentou sua morte.

## Apreensão

Na manhã de sábado (29), a PRF e a PMMS apreenderam 1.667 Kg de maconha e recuperaram uma caminhonete Toyota/Hilux em Jardim (MS). Durante fiscalização na BR-267, a equipe da PRF apoiou a PMMS na busca pelo veículo, que desobedeceu ordem de parada e abandonou o veículo.

## Transferência

O Supremo Tribunal Federal decidiu por unanimidade que o Governo de Goiás pode realizar a transferência de presos entre presídios do estado de forma administrativa, sem necessidade de ordem judicial. A decisão, finalizada em 29 de junho, reforça a legalidade da Lei Estadual nº 19.962/18.

## Captura

Mulher suspeita de torturar sobrinho de 6 anos se entrega à polícia em MT. Liliana Vilhalva, 28 anos, foi procurada por torturar uma criança colocando-a de joelhos sobre pedras, além de sofrer espancá-la frequentemente. Ela e o marido criavam a criança desde os nove meses de idade.

## Prisão

Mulher é presa após esfaquear companheiro no DF. Incidente ocorreu em Ceilândia às 23h30 de sábado (29). O homem de 42 anos que foi ferido no peito foi socorrido pelo Hospital Regional de Ceilândia. A suspeita de 30 anos foi encontrada no local, visivelmente alterada e embriagada.

## Descoberta

Pela primeira vez em Mato Grosso, o Projeto Monitoramento da Fauna Silvestre flagrou uma matilha de cachorros-vinagre na Estrada Parque Transpantaneira, em Poconé. Esses animais, segundo o ICMBio, foram vistos em vídeo divulgado pela Sema-MT, destacando-se por suas pernas curtas e garras afiadas.

## Prisão

No último sábado (29), uma operação do 13º Batalhão de Polícia Militar resultou na prisão de um homem de 34 anos por tráfico de drogas em Sobradinho II (DF). A equipe da polícia abordou uma moto em alta velocidade com dois ocupantes carregando mochilas e caixas de cerveja.

## Descontração

Os pacientes das unidades de saúde de Cuiabá desfrutaram de momentos de descontração e alegria em festas juninas realizadas na sexta-feira (28). No Centro de Especialidades Médicas (CEM), servidores organizaram uma comemoração com brincadeiras e comidas típicas.

## Linhas de ônibus do DF deixam de aceitar dinheiro

Medida entrou em vigor nesta segunda-feira de maneira parcial

João Cardoso/Agência Brasília



Proibição do dinheiro nos ônibus começou em 52 linhas

Por Mayariane Castro

Nesta segunda-feira (1), 52 linhas de ônibus do sistema de transporte público coletivo do Distrito Federal deixaram de aceitar dinheiro como método de pagamento. O decreto oficial que informava sobre a alteração foi publicado em maio e, agora, os passageiros dessas linhas devem utilizar apenas meios eletrônicos. Serão aceitos cartões de transporte público, como o cartão mobilidade e

cartões de débito e crédito apenas por aproximação.

Ao todo, das 52 linhas que passam pela mudança, 10 são administradas pela Viação Piracicabana, 15 da Pioneira, 7 da Urbi, 10 da Marechal e 10 da BsBus. Cidades do entorno do DF não foram afetadas pelo decreto e ainda recebem pagamento em dinheiro em espécie. Segundo a Secretaria de Mobilidade (Semobi) do DF, a medida busca trazer mais

modernidade, segurança e praticidade aos usuários. Segundo a Semobi, a proibição do uso de dinheiro será aplicada de forma gradativa e, neste primeiro momento, abrange 5,65% das 919 linhas em circulação.

## Locomoção

A notícia das alterações tem sido divulgada nos últimos meses. Porém ainda assim, gerou confusão no primeiro dia da medida em vigor. A aposentada Fátima

Silva, moradora de Planaltina, foi surpreendida durante a manhã desta segunda-feira (1) ao não poder embarcar no ônibus que pega todos os dias por estar apenas com dinheiro em espécie para pagar.

“Eu não sei como vou fazer. Minha neta cuida das minhas contas e não sei como usar esses diferentes. Vou ter que pedir para ela fazer um cartão para mim. Dinheiro na bolsa agora só para comprar outras coisas. Mas hoje não consegui chegar a tempo para minha sessão de fisioterapia, não sabia que não seria aceito de forma alguma dinheiro no ônibus. Isso é errado, né? Estão interferindo no nosso meio de transporte”, lamenta a aposentada.

Para facilitar os novos métodos, há 128 postos de atendimento disponíveis para recarga e solicitação de cartões de bilhete para serem utilizados. Para realizar a criação dos cartões, são aceitos pagamentos em dinheiro, cartões de crédito e débito e apenas os postos disponíveis. Além disso, o aplicativo BRB Mobilidade permite a aquisição de créditos de transporte via PIX. Com esta recarga, é preciso aguardar um tempo para o saldo ser validado.

João Paulo Burini/Getty Images



Ceilândia e Samambaia lideram em óbitos.

## DF tem semestre com 416 mortes por dengue

No primeiro semestre de 2024, o Distrito Federal contabilizou 416 mortes por dengue, segundo dados da Secretaria de Saúde do DF (SES-DF). Isso representa uma média de duas mortes por dia.

A faixa etária mais afetada pelas mortes causadas pela dengue foi a de pessoas com mais de 80 anos, somando 108 óbitos. Em seguida, destacam-se os grupos de 70 a 79 anos, com 95 mortes, e de 60 a 69 anos, com 65 casos fatais. As regiões administrativas com maior número

de óbitos por dengue foram Ceilândia, com 60 ocorrências, e Samambaia, com 50 casos registrados até o momento. Três mortes ainda estão em processo de investigação.

Em relação aos casos confirmados, até 28 de junho, o DF notificou cerca de 271,1 mil casos prováveis de dengue. Segundo o Ministério da Saúde, o Distrito Federal apresenta a maior incidência da doença no país em 2024, com 9,6 mil casos para cada 100 mil habitantes.

## GOIÁS

## Turistas desaparecem em caverna no Terra Ronca

Quatro turistas estão desaparecidos após adentrarem uma caverna no Parque Terra Ronca, em Posse, nordeste de Goiás, sem acompanhamento de guia. O grupo iniciou a exploração no domingo à tarde e não retornou, levando uma amiga a acionar o Corpo de Bombeiros. As equipes de resgate, auxiliadas por guias locais, mobilizaram-se imediatamente, empregando drones para varreduras aéreas e buscando pistas nas áreas próximas à entrada da caverna. Até o momento, as operações não resultaram na localização dos desaparecidos. O Parque Terra Ronca, conhecido por suas formações geológicas, representa um desafio para os bombeiros devido à complexidade do terreno.

## MATO GROSSO

## MP denuncia 68 PMs por mortes em confrontos

O número de mortes em confrontos com policiais em Mato Grosso cresceu 74% nos últimos quatro anos, saltando de 128 em 2020 para 223 em 2023, conforme dados da Secretaria de Segurança Pública (Sesp-MT). Na última sexta (28), o Ministério Público de Mato Grosso (MPMT) denunciou 68 PMs e um segurança particular por suspeita de forjar conflitos e alterar cenas de mortes, após investigações iniciadas em 2022.

A TV Centro América solicitou posicionamento ao comandante geral da PM, coronel Alexandre Mendes, sobre as medidas para reduzir a letalidade policial, sem resposta até o fechamento desta reportagem.

## MATO GROSSO DO SUL

## Combate a incêndios no Pantanal ganha ajuda crucial

No Pantanal, o combate aos incêndios florestais recebeu um reforço na noite de domingo (30) com a garoa que caiu em diversos pontos da região. Embora breve, a chuva contribuiu para aumentar a umidade da vegetação e facilitar as operações dos Bombeiros e parceiros. Segundo o Corpo de Bombeiros, a garoa variou entre 1 e 3 milímetros, beneficiando especialmente as áreas da Nhecolândia e sul de Porto Murtinho. As estratégias de combate continuam intensas, focadas principalmente na região de Bodoquena, próximo ao Retiro Margarida. As equipes seguem atuando por terra, água e ar, com apoio de uma aeronave Air Tractor e quatro equipes da Força Nacional.

## DISTRITO FEDERAL

## Incêndios florestais em níveis críticos em 2024

Os incêndios florestais no Distrito Federal quase quadruplicaram em 2024, com o Corpo de Bombeiros Militar (CB-MDF) respondendo a 4.605 chamados de janeiro a junho, frente aos 1.304 do mesmo período no ano passado. A área queimada também aumentou significativamente, totalizando cerca de 3.600 hectares afetados. Nas unidades de conservação administradas pelo Instituto Brasília Ambiental (Ibram), 121 incêndios consumiram 336 hectares apenas este ano. No último fim de semana, foram registrados 74 incêndios, queimando aproximadamente 1.866 milhões de metros quadrados.



## CORREIO NORTE

Arquivo pessoal/Glenilson Figueiredo



Sete ouros, cinco pratas e três bronzes

## AC conquista 15 medalhas na Copa Chin Woo de Kung Fu

A delegação do Acre que competiu na Copa Chin Woo de Kung Fu, realizada no último domingo (30) em Buenos Aires, Argentina, voltou para casa com um impressionante total de 15 medalhas. Dos sete atletas representantes, cinco conquistaram medalhas, cada um deles garantindo pelo menos uma de ouro. Deyvid Sampaio foi o destaque da equipe, levando três medalhas de ouro nas categorias sanda (absoluto), kickboxing (peso-pesado) e kati (tradicional).

Os outros medalhistas foram Jasmim Meneses, Isabelle Cristina, Frank William e Jocicleudo da Costa, que receberam medalhas nas categorias sanshou, sanda, kickboxing e kati. O treinador Glenilson Figueiredo e Jorge Jefromovas também competiram, porém não alcançaram o pódio. A delegação representou a Super Liga Acreana de Kung Fu e a Federação Acreana de Tai Chi Chuan. A equipe retorna para Rio Branco (AC) hoje (2), celebrando os resultados.

## Chuvas

O Rio Acre, em Rio Branco, registrou na segunda-feira (1) o nível de 1,77m, após uma queda de quatro centímetros nas últimas 24 horas. Com a diminuição das chuvas típica do período pós-friagem, a situação tende a se agravar nas próximas semanas. A prefeitura declarou emergência devido ao nível crítico do rio.

## Investigação

O tenente-coronel Wesley Fernando Almeida dos Santos, chefe da Inteligência da PM de Roraima, está sob investigação por violência doméstica e ameaça de morte contra sua esposa e filhos. A mulher, de 37 anos, relatou agressões físicas e ameaças com arma de fogo, inclusive durante a gravidez.

## Apreensão

Uma operação conjunta da Polícia Civil e Polícia Militar de Rondônia resultou na apreensão de mais de 400 quilos de maconha tipo "skank" em uma fazenda próxima a Vilhena (RO). A investigação revelou que a propriedade era usada para receber drogas via aeronave, com um gerente local conhecido como "Goiano".

## Acidente

Rosivaldo José Cardoso, piloto de helicóptero, faleceu em um acidente próximo a Brasil Novo, no sudoeste do Pará. Trabalhando para uma empresa de fotografia rural, Cardoso estava realizando registros aéreos quando uma das palhetas da aeronave colidiu com um fio de energia.

## Abandono

Na manhã da segunda-feira (1), moradores do bairro Pacoval, na Zona Norte de Macapá (AP), descobriram um bebê envolto em cobertas, deixado na calçada em frente a uma casa. O 6º Batalhão da Polícia Militar levou a criança ao Conselho Tutelar da região, que encaminhou o caso à Delegacia Especializada.

## Evento

Na quarta-feira (3), o tradicional arraial "Parque na Roça" será realizado no Parque Municipal do Idoso, em Manaus (AM). O evento contará com apresentações de danças folclóricas, como carimbó, dança cigana, dança do pandeiro, o grupo de idosos Unidos do Lírio e o Boi-Bumbá do PMI.

## Plantio

A partir da segunda-feira (1º), teve início o vazio sanitário da soja no Tocantins, proibindo o plantio em lavouras de sequeiro até 30 de setembro. Na safra 2023/2024, o estado possui 1.418.595 hectares de soja plantada, com 2.793 propriedades cadastradas na Adapec.

## Doutorado

Na última terça-feira (25), foi lançado o primeiro doutorado em Enfermagem do Pará e da Região Norte, uma iniciativa do Programa de Pós-Graduação em Enfermagem da Universidade do Estado do Pará (PPGENF/UEPA) em parceria com a Universidade Federal do Amazonas (UFAM).

## Falecimento

José Israel da Silva, 47 anos, faleceu neste sábado (29) enquanto estava sentado em uma cadeira em frente a uma distribuidora na Rua Tabosa, bairro Plácido de Castro, em Rio Branco. Testemunhas relatam que ele consumia bebidas alcoólicas com amigos quando passou mal.

## Construção

Neste domingo (30), a Prefeitura de Manaus, por meio da Secretaria Municipal de Agricultura, Abastecimento, Centro e Comércio Informal (Semacc), formalizou convênio para construir quatro novas Casas de Farinha. A previsão é de entrega em até 120 dias.

## O Impacto Econômico do Festival de Parintins

Artesanato e comércio movimentam economia de Parintins (AM)

Fernando Frazão/Agência Brasil

No centro de Parintins (Amazonas) a calmaria cede espaço para uma intensa movimentação anual durante o Festival de Parintins, que foi vencido este ano pelo Boi Caprichoso. Vendedores locais e de outras cidades transformam a área em um agitado centro comercial. Contudo, o destaque vai para a produção cultural local, com artesanatos, telas, adereços e roupas.

Mateus Pereira, artesão autodidata, enfatiza a importância do festival para impulsionar seu trabalho. Residente em Parintins desde a infância, ele desenvolveu uma variedade de peças artísticas, com destaque para suas esculturas em madeira. Suas obras, que incluem telas e arte reciclável, encontram mercado não só no Brasil, mas também internacionalmente, sendo vendidas em países como Alemanha, Polônia e Estados Unidos.

O impacto econômico do festival é significativo para a cidade. A estimativa é de que o evento movimentou R\$ 160 milhões, com a presença de 120 mil visitantes, superando a população local de 96,3 mil habitantes. Esse fluxo turístico não apenas beneficia os artesãos



Comércio de artesanato no Festival Folclórico de Parintins.

como também setores como transporte e hospitalidade, estendendo-se até mesmo à capital, Manaus.

Para Mateus e outros artesãos, o festival não é apenas uma temporada de vendas, mas um catalisador de inovação e renovação constante. Ele ajusta sua produção ao gosto dos visitantes, adaptando-se não só às demandas do festival de Boi-Bumbá, mas também às necessidades sazonais do mercado.

A produção artesanal é evi-

dente em diversos pontos de Parintins, com a Central de Artesanato Soarte sendo um dos principais focos de exibição e venda. Ali, produtos temáticos do festival capturam a essência da cultura local e atraem compradores.

Além do impacto econômico direto, o festival desempenha um papel crucial na preservação e promoção da cultura regional, sendo reconhecido como patrimônio cultural do Brasil pelo Instituto do Patri-

mônio Histórico e Artístico Nacional (Iphan). A rivalidade entre os bois Garantido e Caprichoso, representada em cada edição também estimula a criação de novas toadas e elementos cênicos para as performances.

Assim, o Festival não é apenas uma celebração, mas uma vitrine para a arte e a cultura amazônica. Com sua vasta gama de produtos e a criatividade de seus artesãos, Parintins também sustenta uma economia diversificada.

## Religioso é preso por estupro de menores

Um líder religioso de 25 anos foi preso no último sábado (28) em Macapá. Ele foi acusado de abusar sexualmente de dois adolescentes de 12 e 15 anos de idade. O homem era de um segmento religioso de matriz africana e professor de capoeira no município de Ferreira Gomes.

A prisão ocorreu pela Polícia Civil do Amapá, na Delegacia de Polícia de Ferreira Gomes. Ambas as vítimas frequentavam o espaço religioso, onde o homem aproveitava para realizar os abusos.

De acordo com o delegado Felipe Rodrigues, titular da delegacia do município, os menores de idade depuseram contando que eram aliciadas e obrigadas a manter relações sexuais com o líder.

"Iniciamos as investigações há uns meses, após sermos acionados pelo Conselho Tutelar.

As duas vítimas, do sexo masculino, eram aliciadas pelo acusado, que também é profes-

sor de capoeira de um projeto social. As vítimas alegaram que eram obrigadas a manter relações sexuais com o acusado", relatou o delegado.

A prisão preventiva do acusado foi decretada pelo Poder Judiciário. Ele foi capturado enquanto visitava um paciente no Hospital de Emergências (H.E) de Macapá.

Após a prisão, o homem foi levado para audiência de custódia e posteriormente encaminhado ao Instituto de Administração Penitenciária do Amapá (Iapen). A polícia destacou que as investigações continuam em andamento devido à possibilidade de haver mais vítimas envolvidas.

O Estatuto da Criança e do Adolescente (ECA), em vigor desde 1990, tipifica como crime qualquer conduta que configure abuso ou exploração sexual de menores, prevendo penas que variam conforme a gravidade do delito. A lei ainda prevê medidas de prevenção.

## ACRE

## SUS inicia missão em comunidades indígenas

Na segunda-feira (1º), uma equipe da Força Nacional do Sistema Único de Saúde (SUS) composta por dois médicos, dois enfermeiros e dois técnicos deu início a uma missão crucial em comunidades indígenas de Assis Brasil (AC). A iniciativa visa investigar e tratar casos graves de gripe, síndrome respiratória aguda grave (SRAG) e diarreia, que têm causado óbitos, especialmente entre crianças e idosos.

As atividades incluem diagnóstico in loco da situação, coordenado pelas secretarias de Saúde Indígena e de Vigilância em Saúde e Ambiente. A previsão é que as ações se estendam por cinco dias.

## AMAPÁ

## Novo campus do Ifap em Tartarugalzinho define cursos

O novo campus do Instituto Federal do Amapá (Ifap) em Tartarugalzinho definirá seus cursos de graduação por meio de audiências públicas. Duas audiências presenciais estão agendadas: a primeira em 4 de julho, para profissionais da educação e gestores municipais, e a segunda em 7 de julho, voltada para estudantes e comunidade em geral. As audiências serão participativas e opinativas, permitindo que os interessados sugiram cursos com base no Catálogo Nacional de Cursos Técnicos da Rede Federal. Sugestões também podem ser enviadas previamente por formulário digital até um dia antes de cada audiência.

## AMAZONAS

## Câmeras capturam foragidos em Parintins

Durante o 57º Festival de Parintins, câmeras de identificação facial da SSP-AM desempenharam um papel crucial na captura de quatro foragidos da justiça. Os indivíduos, procurados por crimes como homicídio, roubo e pensão alimentícia, foram localizados tanto no Bumbódromo quanto na área central da cidade. A tecnologia avançada, integrada ao Banco Nacional de Mandados de Prisão, permitiu uma identificação precisa e rápida dos suspeitos. Este uso inovador reforçou significativamente a segurança durante o evento, demonstrando o compromisso da SSP-AM em aplicar recursos tecnológicos para proteger a comunidade durante eventos de grande porte.

## PARÁ

## Óbidos alcança 100% de CAR em quilombolas

Óbidos, no oeste do Pará, alcançou um marco histórico ao se tornar o primeiro município do estado a atingir 100% de Cadastro Ambiental Rural Coletivo (CAR/PCT) em territórios quilombolas. A conquista foi anunciada pela Secretaria de Estado de Meio Ambiente e Sustentabilidade (Semas) do Pará. A comunidade de Cabeceiras finalizou o CAR, abrangendo 67.313,05 hectares e beneficiando 1.514 comunitários, com destaque para 742 mulheres. O Programa Regulariza Pará e o suporte da Semas foram fundamentais para este êxito, que representa um passo significativo na regularização e preservação ambiental.

Polícia Civil/divulgação



'Operação Prodosia' foi realizada pela Polícia Civil

## PC do Amapá desarticula tráfico

A Polícia Civil do Amapá realizou nesta sexta-feira (28) a 'Operação Prodosia', cumprindo 20 mandados de busca e apreensão em diversos municípios do estado. Os alvos da operação são suspeitos investigados por tráfico de drogas. Em Laranjal do Jari, quatro pessoas foram presas em flagrante por tráfico de drogas e posse de arma de fogo de uso restrito durante a ação.

De acordo com o delegado Breno Esteves, titular da 1ª delegacia de Laranjal do Jari,

os mandados cumpridos resultaram na apreensão de mais de 900 gramas de substâncias entorpecentes, além de armas de fogo, munições, simulacros e dezenas de celulares. A operação contou com apoio de diversas unidades especializadas da Polícia Civil, incluindo o Núcleo de Operações com Cães e a Coordenadoria de Operações e Recursos Especiais (Core).

O cumprimento dos mandados ocorreu nos municípios de Macapá, Laranjal do Jari e Vitória do Jari.



## CORREIO NORDESTE



Iniciativa de alunos da Bahia usa energia solar

## Estudantes criam forno movido a energia renovável

Em 2023, o Brasil atingiu um recorde na geração de energia limpa, com 93,1% proveniente de fontes renováveis, segundo a Câmara de Comercialização de Energia Elétrica (CCEE). Em resposta a essa tendência, Evelyn Dias e Ramiro Vitor Cardoso, estudantes do Colégio Estadual Luís Eduardo Magalhães, em Santa Teresinha, Bahia, desenvolveram um forno solar. Esse projeto visa auxiliar as comunidades rurais na adoção de tecnologias sustentáveis. O orientador do projeto, André Penny-

cook, destaca que o forno solar oferece a vantagem de cozinhar alimentos de maneira limpa e eficiente, reduzindo a dependência de combustíveis fósseis e diminuindo as emissões de gases de efeito estufa. Ele explica que a energia solar capturada é convertida em calor para cozinhar alimentos, promovendo o uso de energia limpa e substituindo fontes de aquecimento tradicionais como gás ou lenha. O projeto, que faz parte do Programa Ciência na Escola da Secretaria da Educação (SEC).

## Etanol

Alagoas registrou a maior alta percentual semanal no preço do etanol, de 0,88%, com o litro chegando a R\$ 4,58. Na comparação mensal, o aumento foi de 4,33%, o maior do país. Os dados são da Agência Nacional do Petróleo, Gás Natural e Biocombustíveis (ANP). O preço médio do etanol estabilizou em R\$ 3,83 por litro.

## Quilombo

O governo do Bahia entregou 1.142 Cadastros Estaduais Florestais de Imóveis Rurais (Cefirs) a seis comunidades quilombolas em Cachoeira, como parte do projeto Quilombo Legal. Os Cefirs regularizam ambientalmente os territórios e facilitam o acesso a políticas públicas aos quilombos.

## G20

O Ceará sedia, de 1º a 3 de julho, as reuniões do Grupo Técnico Parceria Global para Inclusão Financeira do G20. Coordenado pelo Banco Central do Brasil e pelo Ministério da Fazenda, as atividades incluem discussões técnicas e visitas à Escola de Gastronomia Social Ivens Dias Branco e ao Banco Palmas.

## Empregos

O Maranhão registrou em maio um saldo positivo de 2.416 novos postos formais de trabalho, consolidando uma recuperação econômica. Desde março, o estado mantém um patamar acima de 2 mil vagas criadas mensalmente, totalizando 7.939 novos empregos com carteira assinada.

## São João

Campina Grande (PB) registra público recorde de 2,93 milhões no São João 2024, 17,2% mais que em 2023, segundo a prefeitura. O evento de 33 dias no Parque do Povo incluiu show de drones e atraiu 18 milhões de espectadores online. A festa já supera os R\$ 500 milhões de movimentação econômica.

## Operação

As Polícias Militar e Federal coordenaram a incineração de 48 mil pés de maconha em Carnaubeira da Penha, localizada no Sertão de Pernambuco. A operação resultou na descoberta e desmantelamento de plantações distribuídas em duas propriedades rurais do município.

## Alimentação

O projeto "Comida na Mesa", que distribui refeições a 160 famílias em Teresina (PI), será beneficiado pelo Programa de Aquisição de Alimentos Cozinha da Secretaria de Agricultura Familiar (SAF). O programa visa fortalecer cozinhas comunitárias para combater a fome na região.

## Abastecimento

O governo do Rio Grande do Norte implantou uma adutora que amplia oferta de água em Santa Maria. Com investimento de R\$ 2,7 milhões, o novo sistema aumenta capacidade em quase 200%. A adutora de 15km entre Riachuelo e Santa Maria inclui recuperação de reservatório.

## Recuperação

Operações da Secretaria de Fazenda de Sergipe (Sefaz-SE) recuperam quase R\$ 1 milhão para os cofres públicos no estado. Os auditores identificaram transporte irregular de cargas em diversos municípios, resultando em autuações e multas para garantir a legalidade fiscal.

## Habitação

A prefeitura de Salvador reformou mais de 200 casas em Coutos pelo programa Morar Melhor, ultrapassando 1,4 mil habitações beneficiadas. A iniciativa visa melhorar condições de moradia com requalificação estrutural em várias localidades da capital baiana.

## Polícia prende sete pessoas de mesma família em AL

Esquema desviou R\$ 7,5 milhões dos cofres públicos de Alagoas



Família, incluindo dois sargentos da PM, foram presos durante a Operação Oplatek

A Operação Oplatek prendeu sete membros de uma mesma família em Alagoas, incluindo uma servidora da Polícia Civil e dois sargentos da Polícia Militar, por suspeita de participação em um esquema criminoso que desviou R\$ 7,5 milhões dos cofres públicos do estado. As investigações, conduzidas pela Diretoria de Repressão à Corrupção e ao Crime Organizado (Dracco), revelaram que o esquema teve início em 2014 e era liderado por uma agente da Polícia Civil e seu marido,

um sargento da PM.

De acordo com o delegado João Marcello, o casal centralizava as operações ilícitas, desviando verbas públicas para contas de familiares, que posteriormente devolviam os valores e eles retornavam para a conta do casal. Ela iniciou essa atitude ilícita há cerca de 10 anos e vinha aumentando o fluxo de dinheiro desviado ao longo do tempo", afirmou o delegado.

Os mandados foram expedidos pela 17ª Vara Criminal da

Capital e executados por equipes coordenadas pelos delegados Igor Diego, Sidney Tenório e João Marcello. A servidora da Polícia Civil, que trabalhava no setor financeiro, cadastrou parentes para receber verba de alimentação destinada a policiais civis, incluindo sua avó, mãe, três irmãos, filho e parentes do marido.

Segundo o delegado Igor Diego, a agente confessou ter começado a prática em 2014, utilizando seu acesso exclusivo ao sistema de pagamentos para incluir os nomes

dos familiares. "Ela confessou. Assumi que desde 2014 verificou que existia essa possibilidade de cadastrar os parentes dela", afirmou Diego. Com o tempo, a agente passou a aumentar os valores pagos, alcançando cerca de R\$ 40 mil mensais por parente em 2024.

A fraude foi descoberta através do cruzamento de dados entre a Polícia Civil e a Secretaria de Estado da Fazenda (Seplag). O delegado Sidney Tenório explicou que a agente aproveitava seu controle sobre o sistema de pagamentos para inserir os nomes dos parentes sem levantar suspeitas.

Entre os presos estão a policial civil, seu marido, três irmãos, mãe e uma cunhada. Após audiência de custódia, a mãe, a cunhada e uma irmã da agente foram liberadas. Além disso, um dos irmãos da policial também é sargento da PM e a irmã trabalha como estagiária no Ministério Público da comarca de Marechal Deodoro.

Durante a operação, foram cumpridos sete mandados de prisão e 11 de busca e apreensão em Maceió e Colônia Leopoldina. Os acusados poderão responder pelos crimes de organização criminosa, peculato, desvio de recursos públicos, lavagem de dinheiro e inserção de dados falsos.

## Pecém e Porto de Sines assinam memorando

Na última sexta-feira (28), o Complexo do Pecém e a Administração dos Portos de Sines e do Algarve (APS) firmaram um Memorando de Entendimento em Portugal. O objetivo do acordo é promover a cooperação entre as duas entidades, focando especialmente no desenvolvimento de corredores logísticos sustentáveis. A iniciativa visa também atrair investimentos estruturantes, com ênfase em setores como agronegócio, combustíveis sintéticos e hidrogênio verde.

O Memorando faz parte da estratégia europeia Global Gateway, lançada em dezembro de 2021. Esta iniciativa tem como meta promover conexões inteligentes, limpas e seguras nos setores digital, energético e de transporte, alinhada com os objetivos da Agenda 2030 das Nações Unidas e o Acordo de Paris. A Global Gateway planeja investir até 2027 cerca de 300 mil milhões de euros em cinco pilares estratégicos, incluindo clima e energia, transporte e pesquisa.

"Há muito trabalho pela frente, mas essa aliança com Sines fortalecerá nossa estratégia de integração com a União Europeia", destacou Hugo Figueirêdo, presidente do Complexo do Pecém. Ele enfatizou o potencial de acesso ampliado aos mercados europeus e financiamentos do Global Gateway para iniciativas como o Hub de Hidrogênio Verde e a Transnordestina.

O presidente da APS, José Luis Cacho reforçou a importância dessas parcerias. "Estratégias como esta trazem vantagens competitivas para o Porto de Sines e para Portugal, promovendo o comércio do Brasil para a Europa".

A cerimônia de assinatura contou também com a presença de António Vicente, representante da Comissão Europeia em Lisboa, que enfatizou a importância da conectividade internacional, especialmente em cadeias alimentares, para fortalecer a autonomia estratégica da União Europeia.



Solenidade celebra compromisso com a diversidade

## Ceará cria Comitê de Políticas LGBTI+

No Dia Internacional do Orgulho LGBTI+, 28 de junho de 2024, o governo do Ceará anunciou a criação do Comitê Técnico de Políticas Culturais para a População LGBTI+. A solenidade ocorreu no Museu da Imagem e do Som (MIS), em Fortaleza, e foi liderada pela vice-governadora Jade Romero, que destacou o compromisso do estado com a diversidade e a criação de políticas públicas inclusivas para todos os cearenses.

Durante o evento, Jade enfatizou a importância do novo

comitê para promover um Ceará mais plural e digno. Mitchell Meira, também presente na cerimônia, ressaltou o caráter histórico da iniciativa e a luta contínua pelos direitos da população LGBTI+ no estado. Ela agradeceu o apoio de todas as secretarias do governo, destacando a busca por um Ceará de amor, paz e diversidade. Além da criação do comitê, foram entregues certificados Luís Palhano Lioioli, homenageando entidades e organizadores de Paradas da Diversidade.

## ALAGOAS

## Maceió é sede de encontro de parlamentares do G20

Parlamentares de 26 países participam da 1ª Reunião de Mulheres Parlamentares do P20 em Maceió, nos dias 1º e 2 de julho. O evento, focado na justiça climática, desenvolvimento sustentável e combate às desigualdades, conta com a presença de 171 deputadas e senadoras de países do G20, convidados e organismos internacionais. Arthur Lira, presidente da Câmara dos Deputados, estará na cerimônia de abertura.

Além das sessões de trabalho, haverá reuniões bilaterais e um Painel Brasil. O encontro ocorre no Centro Cultural e de Exposições Ruth Cardoso. Participam também deputadas Maria do Rosário e Benedita da Silva.

## R. G. DO NORTE

## Explosivo é encontrado em obra de projeto social

Um artefato explosivo foi encontrado no terreno do projeto social Balé da Ralé, na comunidade Novo Horizonte, Zona Oeste de Natal, no sábado (29). Durante uma escavação, moradores descobriram a carga de granada de morteiro e acionaram a Polícia Militar. O Esquadrão Antibombas do Bope isolou a área e implodiu o artefato com segurança. Ninguém se feriu.

O Balé da Ralé atende cerca de 100 crianças diariamente com aulas de reforço, balé, break e capoeira, além de alfabetização para famílias. O projeto social continua suas atividades normalmente após o incidente.

## PIAUI

## Estado sedia oficinas do Plano de Juventude

Nesta segunda-feira (1º), começam as oficinas regionais do Plano Nacional de Juventude no Centro de Eventos Sucesso, em Teresina. O evento, que se estende até terça-feira (2), reúne pesquisadores, gestores, movimentos juvenis e jovens para debater políticas públicas voltadas para a juventude. O objetivo é coletar subsídios para a elaboração do plano.

O coordenador da Juventude do Piauí, Everton Calisto, destacou que o Piauí foi escolhido para a etapa Nordeste devido ao seu destaque em políticas públicas de juventude. As oficinas visam sistematizar e validar propostas aprovadas na Conferência Nacional de Juventude realizada em Brasília, em novembro de 2023.

## MARANHÃO

## Plataforma documenta artesanato do estado

A plataforma "Artesanato do Maranhão" foi lançada neste mês para celebrar a tradição artesanal do estado, incluindo roupas, instrumentos musicais e o Bumba-Meu-Boi. O acervo conta com 43 mil imagens, 200 vídeos, gráficos e um glossário com termos e medidas utilizados pelos artesãos. O acesso é gratuito e aberto ao público.

Além disso, a plataforma oferece informações sobre os municípios e povoados onde vivem os artesãos, abrangendo 28 aldeias indígenas e 274 comunidades quilombolas. O projeto mapeou mais de 23 mil produtos, feitos com 3,6 mil tipos de materiais, destacando o trabalho de mais de 4,7 mil artesãos maranhenses.



# Lula inaugura duplicação na BR-116 na Bahia

São R\$ 2,4 bilhões para obras de infraestrutura rodoviária

O presidente Luiz Inácio Lula da Silva esteve presente na cerimônia de inauguração do trecho de duplicação da BR-116, entre Santa Bárbara e Feira de Santana, nesta segunda-feira (1). A solenidade também marcou o anúncio de investimentos significativos para a infraestrutura rodoviária do estado da Bahia.

O evento, realizado no Contorno Rodoviário Oeste em Feira de Santana, destacou a finalização do Lote 6 do projeto, que compreende a duplicação de 40,3 quilômetros da via, além da construção de vias laterais, restauração da pista existente, duas interseções, sete retornos operacionais duplos, oito passarelas de pedestres, duas pontes e 13 viadutos. O investimento total do governo federal neste trecho foi de R\$ 467 milhões.

Durante seu discurso, Lula também enfatizou a importância da transparência na gestão pública, mencionando a plataforma online ComunicaBR, que detalha o andamento das principais obras federais pelo país. "É um compromisso moral, político e ético mostrar como o dinheiro público está sendo utilizado", afirmou o presidente.

"Todas as políticas públicas nesse país, 90% delas, têm o dedo do governo federal. E é bom que seja assim, eu sei que as prefeituras muitas vezes não têm o dinheiro para fazer as coisas, então o governo federal precisa passar dinheiro para prefeitura,



Ricardo Stuckert / PR

Presidente anuncia investimentos de R\$ 2,4 bilhões para infraestrutura baiana

sim. E é por isso que a gente quer mostrar", acrescentou.

## Obras

Além da inauguração, foram assinadas autorizações para novas obras, incluindo o início dos serviços no Lote 5 da BR-116, entre Teofilândia e Santa Bárbara, com investimento de R\$ 324,6 milhões. Também foram anunciados avanços na Ferrovia de Integração Oeste-Leste (FIOL), com aportes de R\$ 365 milhões para a continuidade da instalação de trilhos.

Outra autorização feita hoje foi a execução dos serviços remanescentes da Ferrovia de Integração Oeste-Leste (FIOL), entre Bom Jesus da Lapa e São Desidério. O governo federal

fará aporte de R\$ 365 milhões para a continuidade da instalação de trilhos. "Com o avanço, o Ministério dos Transportes dá ainda mais um passo para licitar outro importante segmento ferroviário, a Ferrovia de Integração Centro-Oeste (FICO), visando facilitar o escoamento da produção agropecuária pelo Porto de Malhado, em Ilhéus", explicou a nota do Governo Federal.

"A rodovia tem importante relevância para o escoamento de grãos e assume papel significativo na ligação entre produtores e a ferrovia Oeste-Leste com destino ao Porto de Ilhéus, além de fortalecer o turismo no sul da Bahia", destacou o governo.

Outros projetos autorizados

incluem a pavimentação de 247 quilômetros da BR-030/BA, com previsão de R\$ 817 milhões em investimentos, e obras de pavimentação em Maracá, totalizando 52,9 quilômetros e um investimento de R\$ 248 milhões.

A cerimônia também foi marcada pela assinatura de contratos do Programa Periferia Viva, que visa regularizar moradias de baixa renda, proporcionando financiamento subsidiado para famílias com renda mensal de até R\$ 2 mil.

Após os eventos em Feira de Santana, Lula seguirá para Salvador, onde fará novos anúncios nas áreas de energia, habitação, educação, saúde e patrimônio histórico baiano.

## CORREIO OPINIÃO

### Saúde a bordo: orientações para viajar de avião

Por Priscilla Caetano\*

Viajar de avião se tornou algo bastante comum para a maioria das pessoas. O que antes era símbolo de status, com o passar dos anos se tornou um meio de transporte rápido e cômodo. De um modo geral, viajar de avião costuma ser uma experiência agradável e sem maiores intercorrências.

De todo modo, é sempre bom estar atento a algumas orientações para aproveitar ainda mais a viagem, sem contratempo de saúde:

1) Antes de embarcar, faça um check-up médico para ter certeza que a saúde está em perfeita condição.

2) Escolhido o destino, o primeiro passo é verificar os avisos e as restrições de viagem. Isso traz alertas sobre quaisquer surtos de doenças ou precauções de segurança adicionais.

3) Dependendo do destino, a caderneta de vacinação precisa estar em dia.

4) Se for usar apenas a mala de mão, certifique-se de que ela tenha tudo o que você pode precisar a bordo: medicamentos, formulários de identificação e documentos de viagem.

5) Mantenha-se hidratado. Muitos aeroportos possuem pontos de hidratação. Leve uma garrafa vazia para abastecê-la sempre que precisar.

6) Leve consigo os medicamentos receitados pelo seu médico em quantidade suficiente para toda a viagem.

7) Se tiver alguma condição crônica, leve na sua carteira ou identifique no celular (como contato favorito) o nome e o número do seu médico para casos de emergência.

8) Antes de voar, coma de forma saudável e mantenha-se hidratado.

9) A pressão do ar no avião pode mudar durante o voo. Ela é maior durante a decolagem e o pouso. Nessa hora, mascar chiclete ou comer algo ou beber água ajuda a prevenir a dor de ouvido. Se estiver viajando com um bebê, experimente alimentá-lo ou usar chupeta para estimular a deglutição.

10) Passageiros fumantes, grávidas, acima do peso ou que passaram recentemente por uma cirurgia ou têm doenças cardíacas ou câncer correm maior risco de coágulos sanguíneos ou trombose durante o voo. Converse com o seu médico a respeito dos cuidados que deve tomar.

11) Voar em grandes altitudes deixa o ambiente a bordo muito seco. Por isso é importante se manter hidratado com água.

12) Depois da viagem, se for para o exterior, terá que lidar com o jet lag, quando o relógio biológico do corpo fica fora de sincronia. Para reduzir os efeitos ajuste-se ao novo fuso horário seguindo os horários locais de dormir e comer o mais rapidamente possível.

\*Gerente médica da Med Rio Check-up

PRÊMIO

SABORES DA

# Orla

7ª EDIÇÃO - 2024

## O maior festival de gastronomia praiana do Brasil

de 01 a 31 de julho

Esse ano teremos 06 categorias!  
Prato principal • Aperitivo • Sanduíche  
Pastel • Sobremesa • Caipi das caipis

Saiba mais em [orlario.com.br](http://orlario.com.br)

Realização:



# Encontros temáticos do G20 abrem mês de julho

Especialistas debatem temas como IA e combate à fome

Daniel Abadia/Divulgação



Trem-bala ligará as capitais Rio e São Paulo

## Estudo sobre trem-bala tem prazo até dezembro

A empresa TAV Brasil tem até o final de dezembro para apresentar à ANTT (Agência Nacional de Transportes Terrestres) os estudos de viabilidade do trem de alta velocidade, conhecido como Trem-Bala, que fará a ligação entre as capitais do Rio e São Paulo. Conforme o cronograma apresentado, as desapropriações devem ser finalizadas até dezembro de 2025 e o início da operação está prevista para junho de 2032. O trem proposto poderá atingir a velocidade de 350 km/h, permitindo ligar o

Rio e SP em 1h30. Inclusive, já existe um mapa ferroviário a ser explorada em análise, que sugere duas paradas no trajeto: em São José dos Campos (SP) e Volta Redonda (RJ).

Conforme o documento oficial, inicialmente, a TAV Brasil protocolou um requerimento para poder construir e explorar a estrada de ferro com extensão estimada em 380 km, para o transporte de passageiros. O custo estimado para colocar o trem-bala em operação é de nada menos do que R\$ 50 bilhões.

## Linha 12-Safira

O Governo de São Paulo avança nos investimentos para modernizar a infraestrutura do transporte metropolitano e melhorar o atendimento aos usuários. O governador em exercício Felício Ramuth entregou as obras civis de adequação e melhoria na acessibilidade da Estação Engenheiro Manoel

Feio, que atende a Linha 12-Safira da CPTM. Com investimento de R\$ 43 milhões a ação beneficia quase 8 mil passageiros que utilizam diariamente a estação. A cerimônia de entrega das obras contou com a participação do secretário-executivo dos Transportes Metropolitanos, Manoel Botelho.

## Qualifica SP Meu Primeiro Emprego

Por meio da SDE, abriu as inscrições para 9.338 vagas em cursos gratuitos do Qualifica SP – Meu Primeiro Emprego. A ação é destinada a jovens de 16 a 24 anos, com ensino fundamental completo, que moram no estado e desejam ingressar no mercado de trabalho. De acordo com dados do Ministério do Tra-

balho, o primeiro trimestre de 2024 registrou 4,6 milhões de jovens entre 14 e 24 anos que não estudam nem possuem ocupação profissional. Todos os cursos foram pensados e desenvolvidos para atender às demandas atuais do mercado de trabalho e abrangem as seguintes áreas:

## Fábrica de Games

Com uma proposta inovadora, focada nos jovens que têm interesse em seguir a carreira de desenvolvimento de jogos, a Secretaria da Cultura, Economia e Indústria Criativas lança o Fábrica de Games. Cada uma das 15 unidades das Fábricas de Cultura irá oferecer uma turma no curso de qualificação em

games, com duração de dois semestres. Para se inscrever, basta ter entre 14 e 21 anos e possuir conhecimento prévio em algum segmento da área de tecnologia ou áreas relacionadas, além do interesse no universo dos games. Ao todo, serão 225 vagas e as inscrições começam a partir de julho.

## Plano de Desenvolvimento Integrado

Para garantir um processo democrático, transparente e inclusivo, o Governo de Minas, por meio da Agência de Desenvolvimento da Região metropolitana de Belo Horizonte (Agência RMBH), realizou a publicação das respostas às contribuições e ques-

tionamentos recebidos pelo formulário on-line dos cidadãos que participaram da etapa de políticas públicas e macrozoneamento da atuação do Plano Desenvolvimento Urbano Integrado da Região Metropolitana de Belo Horizonte (PDUI-RMBH).

## Prêmio Educador Nota 10

Professores e gestores de escolas públicas e privadas que tenham desenvolvido projetos pedagógicos alinhados aos temas de direitos humanos, sustentabilidade, tecnologia e inovação têm agora mais tempo para participar do Prêmio Educador Nota 10. O prazo de inscrição para

a 26ª edição, um dos mais importantes prêmios da educação básica no Brasil, foi estendido até 15/7. Para se inscrever, professores e gestores escolares da Educação Infantil ao Ensino Médio que tenham implementado iniciativas inovadoras no ano de 2023 podem acessar o site oficial.



Divulgação

G20 abre mês de julho no Rio de Janeiro com debates

A primeira reunião de cúpula do G20 sob a presidência brasileira acontece apenas no fim de novembro, mas a cidade do Rio de Janeiro, autointitulada Capital do G20, vive cada vez mais o clima de centro das atenções internacionais. O mês de julho começa com ao menos três encontros, um voltado à comunidade científica; o segundo, a centros de pesquisa; e um terceiro com Sherpas (líderes) de diversos países. Nesta segunda-feira (1º) e terça-feira (2) acontece o encontro do Science 20 (S20), grupo de engajamento para a área de ciência e tecnologia. A reunião, em um hotel na Barra

da Tijuca, pretende finalizar um documento com recomendações de ciência e tecnologia que serão entregues aos líderes e chefes de governo do bloco em novembro.

A presidência do S20 está a cargo da Academia Brasileira de Ciências. O documento a ser elaborado aborda os temas inteligência artificial, bioeconomia, processo de transição energética, desafios da saúde e justiça social. Participam do fórum o embaixador Mauricio Lyrio, Sherpa do G20 no Brasil, além de representante do Ministério de Ciência, Tecnologia e Inovação (MCTI). Virão ao Brasil para a cúpula do

S20 representantes de academias de ciências dos países do G20, além de integrantes de organizações científicas internacionais, como a Parceria InterAcademias (IAP), Conselho Internacional de Ciência (ISC), Rede Interamericana de Academias de Ciências (IANAS), Associação de Academias e Sociedades de Ciências da Ásia (AASSA) e o Conselho Assessor das Academias Europeias (EASAC).

Um dos trechos aponta que avanços da inteligência artificial (IA) são cruciais para moldar o futuro das sociedades, transformando vários setores socioeco-

nômicos e impulsionando descobertas científicas. “No entanto, todo o seu potencial ainda está largamente explorado. Tanto as nações desenvolvidas como as em desenvolvimento devem equipar as suas comunidades científicas para aproveitarem eficazmente as tecnologias de IA”, assinala o documento, que também faz menções à ética, respeito à privacidade, propriedade intelectual e justiça. O S20 é um dos 13 grupos de engajamentos do G20, espécie de fóruns paralelos que se propõem a discutir políticas públicas e caminhos para o desenvolvimento. Saiba quais são eles.

## T20

Outro grupo de engajamento que marca presença no Rio de Janeiro esta semana é o Think Tanks 20 (T20), que reúne institutos de pesquisas. Os encontros são na terça-feira e quarta-feira (3), na sede do Banco Nacional de Desenvolvimento Econômico e Social (BNDES), no Centro da cidade. Líderes de 121 think tanks nacionais e internacionais, membros da academia, representantes dos setores público e privado e da sociedade civil vão debater e propor soluções para os grandes desafios globais, incluindo temas como o combate à fome e à desigualdade, transição energética, transformação digital e a reforma da governança global.

Thiago Alvarez



Local é o ponto turístico mais visitado em Petrópolis

# Museu Imperial pode ser afetado devido ao corte

Por Leandra Lima

Os 27 museus administrados pelo Instituto Brasileiro de Museus (Ibram), em nove estados do Brasil, podem sofrer prejuízos nas operações de funcionamento, por conta do corte de verbas do Governo Federal, após ajustes no planejamento orçamentário, realizado no dia 8 de março de 2024. Isso, representou o cancelamento de R\$ 17 milhões, que seriam destinados ao Instituto. Dos museus administrados pelo Ibram, 12 ficam no Estado do Rio de Janeiro, alguns na capital como, por exemplo, o Museu da República, e outros nos municípios, como Petrópolis, onde o Museu Imperial fica instalado.

Os problemas mais comuns que podem acontecer por conta

da redução dos recursos, são referentes a manutenção dos espaços, implicando nos serviços básicos de limpeza, vigilância, podendo contribuir até mesmo para a suspensão das atividades. Apesar da situação, o Ibram informou ao Correio, por meio de nota, que não tem previsão de fechamento de nenhum de seus museus. “O Instituto subsidiou o Ministério da Cultura, com notas técnicas, estudos e projeções de possibilidades, sempre com a preocupação de manter os postos de trabalho e nossos museus abertos, com o mínimo impacto da prestação de nossos serviços à sociedade e cumprimento de nossa função social”, ressaltou.

Antes da suspensão dos recursos, o instituto tinha planejado para 2024 um orçamento de R\$

106.421,96, tendo um corte no valor de R\$ 10 milhões, promovido pelo Congresso Nacional, durante a votação da ‘Lei Orçamentária de 2024’, que deixou o Ibram com uma verba de R\$ 96.237.228. A consequência do ato foi os ajustes no planejamento orçamentário, feitos pela União, que representaram o cancelamento de R\$ 17 milhões, deixando o Instituto com um orçamento global de R\$ 79.170.464.

A situação levantou uma

preocupação sobre a preservação da história, já que os museus exercem um papel fundamental no resgate das memórias, e é uma das instituições que promovem o acesso e a democratização da arte às crianças e adolescentes, por meio de atividades que propõem visitação coletiva e outros instrumentos. Em Petrópolis, segundo dados da Secretaria Municipal de Turismo, quase 4 mil alunos de unidades públicas municipais visitaram o museu, neste ano.

## SÃO PAULO

Fapesp anuncia reajuste de bolsas

O valor das bolsas de doutorado, pós-doutorado, mestrado e iniciação científica da Fundação de Amparo à Pesquisa do Estado de São Paulo (Fapesp) terá reajuste, de acordo com anúncio do Conselho Superior da instituição. O conselho decidiu também garantir aos bolsistas de pós-doutorado o ressarcimento do dispêndio com previdência social. O objetivo, de acordo com o secretário estadual de Ciência, Tecnologia e Inovação, Vahan Agopyan, é estimular a ciência, o desenvolvimento tecnológico e a inovação. Por meio de nota, o Conselho Superior da Fapesp disse que uma das missões centrais da entidade continua sendo a formação de pessoal qualificado.

## RIO DE JANEIRO

SES-RJ é 1º lugar em Congresso Aeromédico

A SOAer da Secretaria de Estado de Saúde conquistou o primeiro lugar entre os artigos científicos inscritos no 4º CONAER. Realizado nos dias 26 e 27 de junho, em Goiás, o evento contou com a participação de mais de 300 representantes de 21 estados e 60 organizações e empresas dos setores de aviação e saúde, entre elas Ministério da Saúde, Exército, Força Aérea Brasileira, Secretarias de Saúde, SAMU, Corpo de Bombeiros, Polícia Militar, DE-TRAN, empresas de táxi aéreo e universidades. SOAer ganhou pelo artigo “Aviação Pública do Bem – Proposta de atuação do transporte aéreo de órgãos e tecidos nas unidades de aviação pública do Brasil”

## MINAS GERAIS

Coral Ipsemg comemora 25 anos de muita música

O Coral do Instituto de Previdência dos Servidores do Estado de Minas Gerais (Ipsemg), fundado em 1998, é exemplo vivo de como a música pode transformar e valorizar a vida dos servidores públicos. Com mais de duas décadas de história, o grupo formado por colaboradores do instituto nasceu como parte de projeto de valorização e cuidado com a autoestima do servidor. “O coral foi criado com o objetivo de levar a música para os ambientes do Ipsemg, como forma de resgatar a autoestima e promover a valorização dos servidores, proporcionando bem-estar e integração”, afirma a maestrina responsável pelo coral, Karina Cunha Hadad Faria.

## ESPIRITO SANTO

Menor número de assassinatos em 28 anos

O Espírito Santo fechou o primeiro semestre de 2024 com o melhor resultado da série histórica, em termos de homicídios, dos últimos 28 anos, quando a contagem oficial foi iniciada. Ao todo, o Estado registrou 433 assassinatos, sendo uma redução de 15,8% em relação ao ano passado. Além disso, o último mês de junho foi o melhor entre todos os meses desde 1996, com a ocorrência de 41 assassinatos. Anteriormente, o melhor resultado mensal havia sido em junho de 2019, com 59 registros. Todas as cinco regiões apresentaram decréscimo de mortes violentas no primeiro semestre deste ano.



## CORREIO SUL

Divulgação Ascom/SES



Paciente inspira esperança durante luta contra o câncer

## Batman visita pacientes em Santa Catarina

No Centro de Pesquisas Oncológicas (CEPON), uma visita especial trouxe momentos de leveza e inspiração para pacientes, acompanhantes e colaboradores. O protagonista dessa visita não era outro senão Elton Guedes, conhecido como Batman, um paciente que transformou sua própria batalha contra o câncer em uma fonte de apoio para outros enfrentando desafios semelhantes. Diagnosticado com câncer de garganta em 2020 e após completar um tratamento de 38 sessões de radiote-

rapia no CEPON, Elton decidiu usar sua experiência para espalhar otimismo e solidariedade entre seus colegas de luta. Sob a identidade do famoso super-herói, Elton trouxe consigo não apenas um disfarce, mas também uma missão: oferecer sorrisos e esperança. Inspirado pela capacidade do Batman de transmitir proteção e confiança, Elton viu na sua própria jornada uma oportunidade de fazer a diferença. Para ele, essa transformação pessoal foi uma resposta apoio em tratamento.

## Exportações dos portos do Paraná

A exportação nos portos paranaenses cresceu 4% nos cinco primeiros meses de 2024 em relação ao mesmo período do ano anterior, movimentando 16.861.765 toneladas, 715.435 a mais do que em 2023. Ao todo, 6.381.268 toneladas de soja foram movimentadas de janeiro a maio desse ano, contra

5.743.035 no ano passado, representando um crescimento de 11%. Segundo dados do governo federal, disponibilizados pelo Comex/Stat e do Power BI, os portos paranaenses alavancaram metade do crescimento nacional em exportação de soja entre os meses de janeiro e maio deste ano.

## 95% de aleitamento em prematuros

A taxa de bebês prematuros que saem da maternidade recebendo exclusivamente leite diretamente da mãe, no Hospital Universitário Regional de Maringá (HUM), na Região Noroeste, alcançou uma média de 95%. O índice é considerado excelente, já que a alta da Unidade de Terapia Intensiva Neonatal é predominantemente de bebês prematuros, que na maio-

ria das vezes têm dificuldades no início da sucção direta no seio materno. No entanto, muitas mães enfrentam dificuldades para amamentar devido à falta no controle de sucção-deglutição-respiração dos recém-nascidos, além da hospitalização prolongada do bebê, que corrobora com fatores emocionais por parte da mãe, contribuindo na diminuição da produção láctea.

## Produção audiovisual

Começa nesta quinta-feira (4) a primeira edição do Festival de Audiovisualidades do Museu de Arte Contemporânea do Paraná (MAC-PR), que segue até domingo (07) e acontece no Auditório Poty Lazzarotto do Museu Oscar Niemeyer (MON), em Curitiba. Organizado pela Associa-

ção de Amigos do Museu de Arte Contemporânea do Paraná (AAMAC), o festival celebra a produção audiovisual contemporânea, com uma seleção de curtas-metragens, videoartes e experimentações de até 15 minutos. A programação inclui, ainda, palestras, lançamento de livros, etc.

## Matrículas para os cursos técnicos

As matrículas dos cursos técnicos do CaTec para o segundo semestre de 2024 abrem nesta quarta-feira, 3. A primeira fase será a da pré-inscrição online, que deverá ser realizada pelo site Matrícula Online até as 17h do dia 10 de julho. O quadro de vagas dos cur-

sos está disponível no mesmo site. No pré-cadastro, o responsável pelo estudante deve acessar o site Matrícula Online, fazer o login na conta gov.br, registrar os dados do aluno e escolher uma das unidades escolares com vagas disponíveis.

## Curso de abordagem ao suicídio

Alinhado ao momento atual, em que a saúde mental tem se consolidado como um ponto de atenção urgente na sociedade, a partir desta segunda-feira, dia 1º de julho, até sexta-feira, dia 5, 28 bombeiros do Corpo de Bombeiros Militar de Santa Catarina (CBMSC), além de dois policiais civis

da região, participam do curso de Abordagem Técnica a Tentativas de Suicídio, em Criciúma. Ao todo, 30 profissionais estarão imersos nesta capacitação, que será ministrada pelo tenente-coronel Diógenes Munhoz, do Corpo de Bombeiros da Polícia Militar de São Paulo.

# Emergência fitossanitária é prorrogada no Paraná

Medida estende ações por 180 dias para proteger agricultura

Jaelson Lucas/Arquivo AEN



Paraná prorroga emergência fitossanitária para combater o greening

O governo do Paraná anunciou a prorrogação da emergência fitossanitária no estado por mais 180 dias, conforme estabelecido pelo Decreto 6.356/2024, publicado na última sexta-feira (28). A iniciativa visa intensificar o combate ao greening, uma das principais ameaças aos citros em âmbito mundial, proporcionando maior celeridade e eficiência nas ações de controle da doença.

Nos últimos dois anos, cerca de 280 mil plantas cítricas e ornamentais, como a murta, foram erradicadas nas regiões Noroeste e Norte do Paraná. As medidas incluem a erradicação de plantas doentes, o plantio de mudas sadias provenientes de viveiros registrados e o controle rigoroso do inseto vetor, o psílido Diaphorina citri, através de métodos biológicos e químicos.

As ações são coordenadas pelo Governo do Paraná, em colaboração com a Secretaria de Estado da Agricultura e do Abastecimento (Seab), Agência de Defesa Agropecuária do Paraná (Adapar) e Instituto de Desenvolvimento Rural do Paraná (IDR-Paraná), além de produtores, indústrias do setor, entidades de pesquisa agropecuária, cooperativas e prefeituras locais.

O secretário de Estado da Agricultura e do Abastecimento, Natalino Avance de Souza, desta-

cou a importância do decreto para sustentar as medidas de controle da doença, sublinhando o papel crucial da citricultura na economia e na sociedade paranaense.

## Operação BIG Citros

A Operação BIG Citros, lançada em agosto do ano passado, foi uma das iniciativas-chave, concentrando esforços em conscientização, fiscalização e intensificação das medidas preventivas e de controle do greening. Com a participação de 40 servidores distribuídos em 24 municípios estratégicos, foram realizadas 409

fiscalizações em propriedades comerciais de citros, além de 376 em áreas não comerciais e duas em viveiros clandestinos.

A fiscalização resultou na aplicação de mais de 200 notificações para erradicação de plantas sintomáticas e apresentação de planos de manejo, além de 20 autos de infração. Paulo Marques, chefe da Divisão de Sanidade da Fruticultura da Adapar, ressaltou a colaboração integral do setor privado para o sucesso das operações públicas.

O greening é ameaça severa devido à sua rápida disseminação

e aos danos graves que causa às plantas cítricas. Transmitida pelo psílido asiático Diaphorina citri, a doença provoca a queda precoce dos frutos, reduzindo seu tamanho e qualidade, afetando tanto o consumo quanto a indústria.

Além das medidas atuais, o controle do psílido é fortalecido pelo uso da Tamarixia radiata, uma vespa parasitoide que ataca os ninhos do inseto, reduzindo sua população. Desde 2016, mais de 10 milhões de vespas foram liberadas em áreas adjacentes a pomares comerciais em 60 municípios.

# RS investe em novos móveis escolares

Agência Brasil



Novo aporte visa recuperação de escolas estaduais

O governo do Rio Grande do Sul anunciou um investimento de R\$ 5,3 milhões para substituição de mobiliário escolar em escolas estaduais afetadas pelas enchentes ocorridas em abril e maio deste ano. Desse total, R\$ 5,1 milhões serão destinados à compra de conjuntos de mesa e cadeiras para alunos e professores, enquanto aproximadamente R\$ 200 mil serão aplicados na aquisição de itens específicos como gaveteiros, quadros magnéticos brancos e mesas de diretor.

A medida integra o Plano Rio Grande, que está dividido em três eixos principais para lidar com os efeitos das enchentes: ações emergenciais, ações de reconstrução e projetos para o futuro do estado.

Ao todo, serão adquiridos 5.640 conjuntos de mesa e cadeira para alunos, em diferentes tamanhos, além de 686 conjuntos para professores. Também estão previstas 69 mesas adap-

tadas para pessoas com deficiência física, 61 balcões de pia, 21 bancos altos em aço carbono, 142 banquetas em aço, 94 mesas de reunião para as salas administrativas, 14 gaveteiros, 347 quadros magnéticos brancos, 177 chaleiras elétricas e 9 mesas de diretor.

As escolas beneficiadas estão localizadas em 62 municípios do Rio Grande do Sul,

atendendo a uma comunidade escolar composta por mais de 45 mil alunos da Rede Estadual. Entre os municípios contemplados estão Porto Alegre, Pelotas, Caxias do Sul, entre outros.

Equipes técnicas da Secretaria da Educação (Seduc) e da Secretaria de Obras Públicas (SOP) estão atualmente envolvidas na avaliação estrutural das

escolas e no desenvolvimento de projetos para a reconstrução das unidades de ensino.

Os recursos adicionais se somam aos R\$ 50,7 milhões já investidos pelo governo estadual em diversas áreas da educação. Desse montante, R\$ 24,2 milhões foram destinados diretamente às escolas afetadas pelo programa de Autonomia Financeira, possibilitando investimentos em infraestrutura e custeio, além da compra de materiais.

Outros R\$ 18,2 milhões foram direcionados à alimentação escolar, beneficiando todas as escolas estaduais e priorizando aquelas mais impactadas pelas enchentes.

Anteriormente, o governo já havia alocado R\$ 8,3 milhões para a compra de 8 mil conjuntos de móveis escolares, destinados a 42 escolas em 32 municípios, com entregas em andamento desde a última semana.

## PARANÁ

### Municípios somam R\$ 7,65 bilhões no 1º semestre

O Governo do Paraná, por meio da Secretaria da Fazenda, repassou mais de R\$ 7,65 bilhões aos 399 municípios do Estado no primeiro semestre de 2024. Isso representa um aumento nominal de 13,3% em comparação ao primeiro semestre do ano passado (R\$ 6,75 bilhões). Os recursos referem-se à parcela da arrecadação de impostos do Paraná cuja transferência aos municípios é estabelecida pela Constituição. As transferências do Estado fazem parte das receitas públicas correntes dos municípios. Do montante total repassado, a maior parte, R\$ 4,71 bilhões, originou-se do ICMS, representando aproximadamente 25% do montante total enviado às prefeituras.

## PARANÁ

### Consórcio de Saúde do Vale do Ivaí virará AME

Localizada em Apucarana, a sede do Consórcio Intermunicipal de Saúde do Vale do Ivaí e Região (Cisvir) vai se transformar em um Ambulatório Médico de Especialidades (AME) para atender uma população de 400 mil pessoas. O governador em exercício Darci Piana assinou nesta segunda-feira (1º), no Palácio Iguçu, o convênio para o repasse de R\$ 14,8 milhões ao Cisvir para a ampliação da unidade, que também vai ganhar um centro cirúrgico para pequenas cirurgias eletivas. O consórcio já presta alguns atendimentos de média complexidade para os 18 municípios da 16ª Regional de Saúde, que agora será ampliado em cerca de 30% com a melhoria da estrutura.

## SANTA CATARINA

### Julho Amarelo, Saúde alerta para preservação

O Julho Amarelo começou e, com ele, a SES alerta para a importância do diagnóstico precoce e tratamento adequado contra as hepatites virais B e C, consideradas Infecções Sexualmente Transmissíveis (IST). A campanha tem o objetivo de incentivar as ações de vigilância, prevenção e controle das hepatites virais, que são doenças silenciosas que se não tratadas a tempo podem causar sérios danos à saúde como cirrose ou câncer hepático e, até mesmo, levar à morte. As hepatites virais podem causar sintomas como cansaço, tontura, enjoo e/ou vômitos, febre, dor abdominal, pele e olhos amarelados, mas o aparecimento desses sintomas são pouco frequentes.

## SANTA CATARINA

### Rede global de escolas de negócios de universidades

A Universidade do Estado de Santa Catarina (Udesc) – por meio do Centro de Ciências da Administração e Socioeconômicas (Esag), em Florianópolis – acaba de se tornar membro da Rede de Escolas Internacionais de Negócios (NIBS, na sigla em inglês), associação que reúne 73 faculdades de negócios de universidades em países dos cinco continentes. A associação à NIBS abre novas possibilidades de intercâmbio e de cooperação com essas universidades. A Udesc Esag foi convidada a integrar a rede há algumas semanas, a partir de uma indicação do professor Diederich Bakker, na Universidade Hanze, instituição holandesa que já fazia parte da NIBS.



# CANTA DOMINGO

*Teen*

ESTREIA DOMINGO,  
DIA 07, ÀS 18H

O DESAFIO DOS NOVOS TALENTOS  
É ENCANTAR OS JURADOS.



APRESENTAÇÃO:  
**RODRIGO FARO &  
TICIANE PINHEIRO**

