

Em Nova Iorque, no LIDE, governadores pedirão apoio dos países poluidores ao RS

MAGNAVITA - PÁGINA 5

Projeto no Senado pode aumentar desmatamento

Mesmo com enchentes no RS, proposta que afeta a Amazônia tramita na CCJ

PÁGINA 7

Museu do Crato, no Ceará, sofre com negligência

O Museu Histórico do Crato e o Museu de Arte Vicente Leite ajudam a contar a história do município e do estado do Ceará. No entanto, espaço sofre com a negligência e a falta de manutenção. Atualmente, a estrutura sobrevive graças às ações de voluntários, sobretudo estudantes de uma escola local de artes e cultura. Em 40 anos de história, houve pouca ajuda governamental e, atualmente, o museu abre no período da noite, como forma de atrair mais visitantes.

PÁGINA 18



Prefeitura do Crato

PEC do Quinquênio tem última discussão

Nesta semana o Senado deve ter a quinta e última sessão de discussão da PEC que determina o retorno de um benefício extinto há 18 anos e prevê um reajuste de 5% nos salários do Poder Judiciário a cada 5 anos de tempo de serviço, chamada de PEC do Quinquênio.

PÁGINA 6

Governo destina R\$ 12 bilhões para ações no Sul

PÁGINA 7

CLDF debate poluição dos recursos hídricos

PÁGINA 12

RJ: Nova Estação da Leopoldina vem aí

Após receber a estação da Leopoldina do Governo Federal, Prefeitura do Rio se prepara para dar início às obras, que terão museu, novos barracões para escolas de samba, moradias populares, centro de convenções e estações de VLT.

PÁGINA 16

CBF deixa que clubes decidam a paralisação

PÁGINA 9

Invenção de acreana ajuda em ações no RS

PÁGINA 13

Brasília será vitrine para o agro

Lúcio Bernardo Jr./Agência Brasília

O aprimoramento do setor e a adoção de novas tecnologias estarão em destaque na AgroBrasília 2024, reconhecida como a principal feira agropecuária do Centro-Oeste. A edição de 2024 contará com a participação de mais de 550 expositores, distribuídos em circuitos dedicados à fruticultura, floricultura, avicultura, aquicultura, bovinocultura, tecnologias sociais e agroindustriais. Mais de 170 mil pessoas devem comparecer no evento.

PÁGINA 12



Evento será realizado entre os dias 21 e 25 deste mês

Bahia se destaca em evento científico

As alunas do curso técnico em agroindústria do Centro Territorial de Educação Profissional (Cetep), do município de Ipiatú (BA), foram premiadas por três projetos inovadores. Um deles, intitulado de Afrobeauty, as estudantes desenvolveram um tônico capilar, para cabelos cacheados, feito à base de folha de goiabeira e óleo de coco.

PÁGINA 14

2º CADERNO

Divulgação

Bandolinista celebra mestres do instrumento

PÁGINA 4

Reprodução



Em sua volta ao mercado, a gravadora Trama lança single inédito de Elis Regina. A voz da cantora foi recuperada de arquivos de estúdio

PÁGINA 5



'Motel Destino', de Karim Aïnouz, está concorrendo na competição oficial do festival de Cannes

Brasilidades em Cannes

Com 'Motel Destino', de Karim Aïnouz, na corrida pela Palma de Ouro, o Festival de Cannes abre sua 77ª edição, tendo em sua seleção documentário de Oliver Stone sobre o presidente Lula

PÁGINAS 1 E 2

SÉRGIO CABRAL

Assim caminha a humanidade

PÁGINA 5

FERNANDO MOLICA

A melhor retribuição ao professor

PÁGINA 4

LIDE BRAZIL INVESTMENT FORUM

NEW YORK

14 DE MAIO | 8h00 às 12h00

HARVARD CLUB
New York, NY

PATROCÍNIO



APOIO

MÍDIA PARTNERS



APOIO INSTITUCIONAL

OPERADORA OFICIAL

TRANSPORTADORA OFICIAL

INICIATIVA



EVENTO LOTADO

SOLD OUT

TRANSMISSÃO AO VIVO PELA TV LIDE:
WWW.LIDE.COM.BR

GUEST SPEAKERS



MICHEL TEMER
PRESIDENTE DO BRASIL (2016-2018)
PRESIDENTE DA CÂMARA FEDERAL
(1997-2001) (2009-2010)



RODRIGO PACHECO
SENADOR (PSD-MG)
PRESIDENTE DO SENADO FEDERAL
PRESIDENTE DO CONGRESSO NACIONAL



ARTHUR LIRA
DEPUTADO FEDERAL (PP-AL)
PRESIDENTE DA CÂMARA DOS
DEPUTADOS



DAVI ALCOLUMBRE
SENADOR (UNIÃO-AP)
PRESIDENTE DO SENADO FEDERAL
E DO CONGRESSO FEDERAL
(2019-2021)



RENATO CASAGRANDE
GOVERNADOR DO
ESPÍRITO SANTO



JAQUES WAGNER
SENADOR (PT-BA)
MINISTRO DA DEFESA (2015)
GOVERNADOR DA
BAHIA (2007-2015)



MAURO MENDES
GOVERNADOR DO
MATO GROSSO



CIRO NOGUEIRA
SENADOR (PP-PI)
MINISTRO-CHEFE DA CASA CIVIL
(2021-2022)



ROMEU ZEMA
GOVERNADOR DE
MINAS GERAIS



KÁTIA ABREU
SENADORA (PP-TO)
MINISTRA DA AGRICULTURA,
PECUÁRIA E ABASTECIMENTO
(2015-2016)



CLAUDIO CASTRO
GOVERNADOR DO
RIO DE JANEIRO



TEREZA CRISTINA
SENADORA (PP-MS)
MINISTRA DA AGRICULTURA
(2019-2022)



RATINHO JÚNIOR
GOVERNADOR DO
PARANÁ



MARCOS PEREIRA
DEPUTADO FEDERAL
(REPUBLICANOS-SP)
VICE-PRESIDENTE DA
CÂMARA DOS DEPUTADOS



GUSTAVO WERNECK
CEO DA GERDAU



ELMAR NASCIMENTO
DEPUTADO FEDERAL
(UNIÃO-BA)



ISAAC SIDNEY
PRESIDENTE DA FEBRABAN -
FEDERAÇÃO BRASILEIRA
DE BANCOS



DANIELLE CUNHA
DEPUTADA FEDERAL
(UNIÃO-RJ)



**LUIZ CARLOS
TRABUCO CAPPI**
PRESIDENTE DO CONSELHO
DE ADMINISTRAÇÃO DO
BANCO BRADESCO



AGUINALDO RIBEIRO
DEPUTADO FEDERAL
(PP-PB)



PAULO HENRIQUE COSTA
PRESIDENTE DO BANCO BRB



HELDER BARBALHO
GOVERNADOR DO
PARÁ

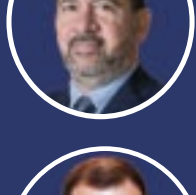

DYOGO OLIVEIRA
PRESIDENTE DA CNSEG
MINISTRO DO PLANEJAMENTO,
DESENVOLVIMENTO E GESTÃO
(2016-2018)



WILSON LIMA
GOVERNADOR DO
AMAZONAS

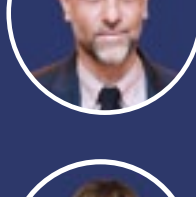

ALEXANDRE BIRMAN
CEO DA AREZZO&CO
PERSON OF THE YEAR 2024



GLADSON CAMELI
GOVERNADOR DO
ACRE



SIMONI MORATO
PRESIDENTE DA CÂMARA
DE COMÉRCIO BRASIL-
ESTADOS UNIDOS



EDUARDO RIEDEL
GOVERNADOR DO
MATO GROSSO DO SUL



HENRIQUE MEIRELLES
MINISTRO DA FAZENDA (2016-2018)
PRESIDENTE DO BANCO CENTRAL
(2003-2011)
SECRETÁRIO DA FAZENDA DE
SÃO PAULO (2019-2022)

EDITORIAL

O ônus da era digital

O dinheiro em espécie tem se tornado cada vez mais raro nas transações comerciais do cotidiano. Por outro lado, os meios digitais ficaram mais populares e, junto a isso, os crimes de estelionato virtual. O Distrito Federal, além de aderir às facilidades dessas novas tecnologias, também abriga um número considerável de servidores públicos, que possuem uma relação mais próxima com entidades governamentais e instituições bancárias. Além disso, o grupo é visado por golpistas, já que, pelo senso comum, a maior parte dos servidores possuem uma condição financeira mais estável. Por fim, a população tem envelhecido, o que acarreta no crescimento do segundo grupo que é alvo dos golpistas: os idosos.

No ano passado, a média foi de 37 vítimas de estelionato virtual por dia. Para coibir esse tipo de prática, em 2021 foi introduzido o crime de fraude eletrônica, também conhecido como estelionato digital, no Código Penal. A tipificação configura uma forma agravada do estelionato, sujeita a penalidades mais severas. No entanto, as mudanças na legislação não impediram o aumento da ocorrência das fraudes. A internet conecta a população a uma grande quantidade e variedade de pessoas, com intenções diversas.

Quem testemunhou a transição do analógico para o digital muitas vezes demora a compreender o quão abrangente e acessível se tornaram as tecnologias. Fingir ser outra pessoa — na maior parte das vezes familiares das vítimas —, oferecer falsas promoções, se identificar como representante de uma instituição financeira, desviar benefícios previdenciários. Essas são algumas das práticas que, para serem cometidas, basta que o autor tenha um celular e uma má intenção. Atualmente, os estelionatários virtuais são alvos de várias operações policiais. Paralelamente, políticas públicas e instituições financeiras privadas buscam alertar a população a proteger os dados pessoais. Além disso, as autoridades têm informado como os criminosos costumam agir, para evitar a incidência dos crimes que começam a partir da abordagem dos golpistas.

Todavia, ainda há uma dificuldade em identificar os criminosos e retomar os bens que foram desviados das vítimas, sobretudo, quando os fraudadores estão fora do estado ou do território nacional. Dessa forma, muitas vezes os crimes passam impunes, o que estimula a cobiça dos indivíduos de má fé. Já a vítima perde recursos vitais e tem a vida e o psicológico abalados de uma forma quase que irreversível.

Programados para 'lacrar'

É inconcebível o empenho de certos indivíduos em gerar caos e instabilidade, até mesmo numa tragédia climática que causa transtornos devastadores ao Rio Grande do Sul. A insistência no aprofundamento da polarização latente — que é o retrato de um país absolutamente dividido por consequências eleitorais —, tem a missão preponderante de atrapalhar ainda mais a vida de milhares de pessoas impactadas pelas fortes chuvas que assolaram o estado. Famílias que perderam não apenas bens conquistados com muito trabalho e dedicação, mas principalmente, sentiram a dor da perda de familiares e amigos. E outras tantas ainda sentem a angústia de estarem desabrigadas, sabendo que alguns de seus parentes não foram encontrados.

Qualquer cidadão minimamente civilizado e com sensibilidade humana, fica enojado com o mix de "lacrão" e fake news em cima do sofrimento do povo gaúcho. Os que buscam "lacrar" e espalhar mentiras visando instabilidade social e política, precisam

ser devidamente responsabilizados pela justiça por fomentarem inverdades, almejando expandir o caos para ganhos eleitorais e até financeiros nas redes sociais.

O momento exige unidade e abnegação, além de uma postura republicana e coerente em abrir mão de interesses mesquinhos, apenas para ganhar mais curtidas e seguidores. Pouco importa se a colaboração destinada aos gaúchos partiu de um militante de esquerda ou de direita. É irrelevante saber em quem a pessoa votou ou não para o cargo de presidente da República nas últimas eleições. A população do Rio Grande do Sul quer e precisa da colaboração de tantos brasileiros, que de forma humana e solidária, já enviaram (e permanecem enviando) milhares de doativos, e realizando transferências em dinheiro para instituições sérias. No entanto, também se faz necessário o alerta para uma checagem minuciosa, antes de transferir qualquer quantia. Afinal, existem aproveitadores de toda sorte querendo levar vantagem em cima do sofrimento da população.

Opinião do leitor

Solidariedade aos gaúchos

Minha solidariedade à população do Rio Grande do Sul, especialmente àquelas famílias que perderam vidas e suas casas. Oremos! Vamos ajudar as vítimas das chuvas no Rio Grande do Sul. Deus tenha misericórdia do povo gaúcho.

José Ribamar Pinheiro Filho
Brasília - Distrito Federal

Correio da Manhã

Fundado em 15 de junho de 1901

Edmundo Bittencourt (1901-1929)
Paulo Bittencourt (1929-1963)
Niomar Moniz Sodré Bittencourt (1963-1969)
Direção Executiva: Marcos Salles (Presidente)
marcos.salles@jornalcorreiodamanha.com.br
Cláudio Magnavita (Diretor de Redação)
redacao@jornalcorreiodamanha.com.br
Redação: Ivo Ribeiro, Marcelo Perillier, Pedro Sobreiro e Rafael Lima
Serviço noticioso: Folhpress e Agência Brasil
Projeto Gráfico e Arte: José Adilson Nunes (Coordenação)
Leo Delfino (Editor)
Telefones (21) 2042 2955 | (11) 3042 2009 | (61) 4042-7872
Whatsapp: (21) 97948.0452
Av. João Cabral de Melo Neto 850 Bloco 2 Conj. 520
Rio de Janeiro - RJ CEP: 22775-057
www.correiodamanha.com.br
Os artigos publicados são de exclusiva responsabilidade dos autores e não necessariamente refletem a opinião da direção do jornal.

Fernando Molica

A aula dos alunos do professor Flávio

Em meio à tragédia gaúcha agravada por fake news terroristas, a imagem do corredor de afeto em torno de um professor de filosofia que se aposentou renova a esperança e a possibilidade de razão e emoção andarem juntas.

Um vídeo que viralizou mostra o que ocorreu no último dia em que Flávio Bezerra Lima deu aulas no no Centro de Ensino Médio 01, escola pública de Brazlândia, no Distrito Federal — ele trabalhou durante 20 anos lá.

Alunos ocuparam o corredor por onde ele iria passar e trataram de preencher aquela despedida com aplausos e carinhos. De calça jeans, camisa cinza, bolsa a tiracolo e cheio de papéis sob um dos braços, o

professor não escondeu a surpresa e as lágrimas ao desfilar entre os jovens.

O que rolou por ali foi muito mais do que uma homenagem a um sujeito que, pelo visto, honrou a profissão. Aquela manifestação foi um gesto político de afirmação do conhecimento e da liberdade, de luta contra o obscurantismo e o negacionismo.

Nunca foi fácil ser professor, mas a situação piorou muito nos últimos anos, quando a necessidade de busca do saber foi, em tantos casos, combatida por aqueles que temem o novo, que tentam congelar o tempo e o aprendizado, que se fecham em suas certezas, que negam o papel sempre revolucionário da busca por outros futuros.

Escolas não foram feitas apenas para transmitir saberes acumulados; existem para desbravar, questionar, surpreender, encontrar novas saídas e possibilidades de entendimento do mundo, de tantos mundos. Tem obrigação de apostar em caminhos cuja existência sequer é sabida.

A onda conservadora passou a maltratar professores, tenta impedir que eles cumpram seu papel de desafiar os alunos, de fazer com que eles busquem futuros mais produtivos e felizes. Um processo que, dá pra supor, tenha sido particularmente cruel com os encarregados de lidar com o pensamento, com a filosofia, que lida com a necessidade de questionamento — nada do que foi será, como

canta Lulu Santos.

Não sei do professor Flávio quase nada além do que está no vídeo de 01'06, mas arrisco dizer que ele é um cara muito legal, que acolheu e instigou seus alunos. Não deve ser má pessoa um sujeito que consegue despertar tanta admiração e carinho por parte de jovens, pessoas naturalmente questionadoras.

Parabéns, professor. E obrigado, alunos que fizeram a homenagem. Naquele corredor, vocês mostraram que aproveitaram bem o que foi dito e debatido no colégio, aprenderam e ensinaram novas lições. Com seus gritos e aplausos, deram um grande presente ao mestre, ministraram a última aula de sua carreira.

OUTRAS PÁGINAS NO BRASIL E NO MUNDO

José Aparecido Miguel (*)

Dezenas de vagas. Concursos do Exército e da Polícia Penal do Ceará

1-CAFÉ DA MANHÃ SAUDÁVEL: veja 2 receitas de dar água na boca! São muito fáceis de fazer e requerem só ingredientes baratinhos. Por Goodanderson Gomes. Mesmo sendo negligenciado por muitas pessoas, o café da manhã é uma das principais refeições do dia, isso se não for a mais importante. O café precisa ser bem diversificado e conter pratos de fato saudáveis. Nada de fast food ou outros tipos de comida industrializadas nessa refeição (e muito menos nas outras). Conheça os modos de preparo de dois pratos que caem muito bem no café da

manhã de quem quer manter uma alimentação saudável desde cedo. Mingau de quinoa com frutas. Esse prato pode ser consumido como item principal do café ou apenas como acompanhamento. Fica a seu critério! Ingredientes: 1 xícara de (chá) de quinoa cozida; 200 ml de leite de amêndoas; banana, morango ou outras frutas picadas, e canela em pó a gosto; 1 colher (sopa) de mel. Modo de preparo: Coloque o leite de amêndoas para aquecer em uma panela e depois adicione a quinoa cozida. Você deve mexer a mistura até que tenha uma consistência ideal. Quando o mingau já estiver pronto, coloque-o em uma tigela para servir. Adicione as frutas picadas, mel e canela a gosto. Panqueca de batata-doce. Essa opção é ideal para ser o prato principal do café da manhã, devido ao seu alto teor nutritivo. Ingredientes: 1 batata-doce cozida e amassada; 2 ovos; 2 colheres (sopa) de farinha de coco; 1 colher (chá) de canela em pó; 1 colher (chá) de fermento em pó; 1 pitada de sal; óleo de coco (para untar). Modo de preparo: Pegue a massa de batata-doce já amassada, adicione os ovos e mexa até que a mistura fique homogênea. Em seguida, adicione sal, canela, farinha de coco e fermento à mistura e misture novamente até que tudo esteja novamente homogêneo. Quando a massa estiver pronta, aqueça uma frigideira e unte-a com óleo de coco. Pegue a massa de batata-doce já amassada, adicione os ovos e mexa até que a mistu-

ra fique homogênea. Em seguida, adicione sal, canela, farinha de coco e fermento à mistura e misture novamente até que tudo esteja novamente homogêneo. Quando a massa estiver pronta, aqueça uma frigideira e unte-a com óleo de coco. Depois, coloque a massa para criar os discos da panqueca, deixando-a dourar completamente. Assim que a massa estiver dourada, desligue o fogo e sirva! (Com informações do portal Terra). (...) (Escola Educação)

2-PACIFICAÇÃO DO PAÍS não aconteceu por falta de vontade de Lula e da oposição, diz Michel Temer. Ex-presidente aponta radicalização como causa de conflitos, inclusive entre Poderes, diz ter se surpreendido com governo que não busca união nacional e elogia Haddad, Moraes e Tarcísio. Por Monica Gugliano e Eliane Cantanhêde. (...) (O Estado de S. Paulo)

3-CONCURSO DO EXÉRCITO. Inscrições Abertas: ! Por Lucas. As inscrições para o concurso do Exército Brasileiro já estão abertas! O processo seletivo, gerenciado pela Fundação Vunesp, oferece vagas diversificadas para Oficiais do Quadro Complementar, Capelães e profissionais do Serviço de Saúde. As provas objetivas estão marcadas para o dia 14 de julho de 2024. Para evitar contratempos, é essencial que os candidatos realizem suas inscrições até o dia 14 de junho de 2024, garantindo sua participação nesse processo altamente competitivo. Os membros do exército desfrutam de estabilidade empregatícia e progressão de carreira. Além disso, os benefícios adicionais, como adicional militar e de habilitação, fazem com que a remuneração inicial de um Primeiro-Tenente possa chegar a R\$ 14.681,93. (Monitor do Mercado)

4-CONCURSO 800 VAGAS. Polícia Penal do Ceará 2024: 800 vagas com salário inicial de R\$ 6.149,78. Por Lucas. Estão abertas as inscrições para o concurso da Polícia Penal do Ceará (CE). Este

ano, a seleção promete recrutar profissionais para preencher 600 vagas imediatas, além de 200 vagas para formação de cadastro reserva. Interessados devem realizar suas inscrições pela internet, diretamente no site da banca organizadora, o IDECAN - Instituto de Desenvolvimento Educacional, Cultural e Assistencial Nacional. O período de inscrição permanecerá aberto até o dia 3 de junho de 2024, e é necessário que o pagamento da taxa de inscrição, no valor de R\$ 185,00, seja efetuado até o término do prazo. (...) (Monitor do Mercado)

5-APOSENTADOS. STF atualiza Revisão da Vida Toda! Por Lucas. A recente decisão do Supremo Tribunal Federal (STF) está gerando amplas discussões e incertezas no que tange ao futuro financeiro de muitos aposentados no Brasil. Este novo cenário toca especialmente aqueles que tiveram contribuições altas antes de julho de 1994, data até a qual o STF excluiu os valores para o cálculo das aposentadorias. Com a exclusão das contribuições anteriores a julho de 1994, muitos aposentados enfrentarão reduções significativas nos montantes que recebem, alterando substancialmente suas condições financeiras. Segundo Laura Alvarenga, especialista em previdência, é crucial que os aposentados busquem aconselhamento jurídico e façam uma gestão eficaz de suas finanças pessoais durante este período de adaptação. (...) (Monitor do Mercado)

6-O SOFRIMENTO DOS ANIMAIS. 'Ainda há rebanhos inteiros debaixo d'água': o sofrimento dos animais em meio às inundações no Rio Grande do Sul. Por Letícia Mori. Na segunda semana de resgates em meio às chuvas que assolam o Rio Grande do Sul, Mauro Moreira, presidente do Conselho Regional de Medicina Veterinária (CRVM) do estado, teve que trazer um assunto difícil para a reunião da entidade, que tem atuado em resposta às enchentes: o grande volume de corpos de animais mortos. Quase 10 mil fo-

ram resgatados até sexta-feira (9/5) pela Brigada Militar, Polícia Civil e Corpo de Bombeiros Militar no Estado. (...) (BBC News Brasil)

7-SOCORRO AOS GAÚCHOS é o desafio de uma geração. Não se trata de prestar assistência aos moradores de um bairro ou de uma cidade. É um Estado praticamente inteiro que precisa que o País lhe estenda as mãos para recobrar o prumo. Por Notas & Informações. (...) (Editorial-O Estado de S. Paulo) Renascer inédito. Rio Grande do Sul passará pela maior ação de reconstrução da história do país. Esforço será proporcional à dimensão da tragédia gaúcha e terá impactos profundos em diversas áreas. Por Jeniffer Gularte, Sarah Teófilo, Thiago Faria, Eduardo Gonçalves, Karolini Bandeira, Eliane Oliveira, Patrik Camporez, Victoria Abel e Geralda Doca. O esforço superlativo terá impactos profundos em diferentes áreas, da agricultura à saúde, da educação ao transporte, e será proporcional à dimensão da tragédia gaúcha — que, desde 27 de abril, ceifou a vida de 136 pessoas e afetou 2,1 milhões, superando a média anual de atingidos por enchentes e inundações entre 2016 e 2022, segundo dados da Agência Nacional de Águas (ANA). (...) (O Globo)

8-MORRE A DEPUTADA AMÁLIA BARROS (PL-MT), vice-presidente do PL Mulher, aos 39 anos. Morte foi confirmada pela assessoria da parlamentar na madrugada de domingo (12). Amiga da ex-primeira-dama Michelle Bolsonaro, a deputada estava hospitalizada desde 1º de maio e teve complicações depois da remoção de um nódulo no pâncreas. Aos 20 anos, perdeu a visão do olho esquerdo em razão de uma infecção, a toxoplasmose. (...) (Revista Oeste)

(*) José Aparecido Miguel, jornalista, diretor da Mais Comunicação-SP, trabalhou em todos os grandes jornais brasileiro e em todas as mídias. E-mail: jmigueljb@gmail.com

O CORREIO DA MANHÃ NA HISTÓRIA * POR BARROS MIRANDA



HÁ 100 ANOS: IRINEU MACHADO É RECONHECIDO SENADOR DO DF

As principais notícias do Correio da Manhã em 13 de maio de 1924 foram: após impasses, aviadores portugueses vão continuar e con-

cluir o raid Lisboa-Macau. Aviator francês Doisy chega a Bangkok. Comissão das Reparções divulga relatórios sobre os pagamentos de guer-

ra da Alemanha até 31 de dezembro de 1923. Senado reconhece Irineu Machado como o representante do Distrito Federal na Casa.

HÁ 75 ANOS: ONU ADMITE ISRAEL COMO ESTADO-MEMBRO

As principais notícias do Correio da Manhã em 13 de maio de 1949 foram: Potências ocidentais e URSS chegam a um acordo e Ber-

lim volta a ter livre circulação. ONU admite Israel como estado-membro e países árabes abandonam sessão após o resultado. Tropas comunistas

seguem avançando ferozmente em Xangai. Nereu Ramos assumirá a presidência do Brasil enquanto Dutra estiver nos EUA.

PINGA-FOGO

■ CARTA DE NOVA IORQUE - Começa uma semana de eventos peso-peso em Nova Iorque, reunindo o PIB brasileiro. O Grupo Esfera abre a programação nesta segunda (13); o Lide de João Doria na terça (14); e na quarta (15), evento do Valor Econômico e O Globo. Uma curiosidade permeia os três movimentos: a audiência nas programações oficiais sobre o auxílio ao Rio Grande do Sul.

■ Será uma boa chance para empresários e os maiores nomes da política brasileira abordarem sobre a reconstrução do estado, que é dono do quarto do PIB brasileiro (6,5%), ficando atrás somente de SP, RJ e MG.

■ No PIB brasileiro agrícola, o Rio Grande do Sul corresponde a 12,6%. E no Industrial, a 8,3%.

■ Não será surpresa se os nove governadores reunidos no evento da Lide, na terça, divulgarem uma "Carta de Nova Iorque", na qual conclamem ajuda internacional para combater os efeitos climáticos. Estarão presentes os seguintes governadores: Cláudio Castro, do Rio de Janeiro; Renato Casagrande, do Espírito Santo; Mauro Mendes, do Mato Grosso; Romeu Zema, de Minas Gerais; Ratinho Jr, do Paraná; Hélder Barbalho, do Pará; Wilson Lima, do Amazonas; Gladson Cameli, do Acre; e Eduardo Riedel, do Mato Grosso do Sul. Os gabinetes estão se falando, capitaneados por Castro, que viveu as chuvas na região Serrana e, agora, na Baixa da Fluminense.

■ O Brasil sempre foi apresentado como o vilão do clima e chega a Nova Iorque como uma grande vítima das mudanças climáticas, diante da omissão internacional sobre o cataclismo no Sul brasileiro. Não existe melhor lugar do mundo para um pedido de socorro planetário.

■ NORMALIDADE - Clima pacífico e de normalidade no Estado do Rio de Janeiro. Desde sábado (11), o governador em exercício é Thiago Pampolha, que, como vice, recebeu o governo das mãos de Cláudio Castro, no seu embarque para uma missão em Nova Iorque. Para desespero dos incendiários de plantão a normalidade constitucional segue e Pampolha fica no governo boa parte da semana.

■ PAES ELOGIA CECILIANO - Os elogios do prefeito Eduardo Paes ao secretário Nacional de Assuntos Federativos do Planalto, André Ceciliano, na solenidade da cessão ao Município do Rio de Janeiro o terreno da estação Leopoldina, neste fim de semana, foram vistos de forma positiva pelo PT. Paes lembrou que na primeira semana do Governo Lula foi Ceciliano quem ligou, pedindo um ofício, solicitando o imóvel federal. Na sua fala carinhosa, ele chamou André do principal lobista do Rio em Brasília, pelo seu empenho de rece-



MAGNAVITA

claudio.magnavita@gmail.com

@colunamagnavita

Frente Parlamentar de Humanização da Alerj implanta Núcleo de Relações Internacionais do Rio

Com a coordenação do deputado estadual Danniell Librelon (REP), a Frente Parlamentar de Humanização da Alerj implantou nesta sexta-feira (10), Núcleo de Relações Internacionais do Rio de Janeiro (NURI-RJ).

O NURI-RJ busca fortalecer o estado globalmente, incentivando cooperação econômica, intercâmbio cultural e debate sobre temas globais, visando desenvolvimento sustentável e paz.

"Esta iniciativa fortalecerá nossa posição global, promovendo parcerias e oportunidades que impulsionarão o desenvolvimento econômico e cultural de nossa região. Queremos construir pontes entre culturas e povos, gerar oportunidades de negócios e investimentos e posicionar o Rio de Janeiro como um ator importante no cenário internacional", ressaltou o Deputado Danniell Librelon.



Da esquerda para a direita: Deputado Rodrigo Amorim, membro do NURI-RJ; professora Ana Paula Aguiar, vice coordenadora; Danniell Librelon, coordenador; Pedro Leão Bispo, Secretário-Geral; e o deputado Alan Lopes, membro do NURI-RJ



Marcos Simões, Chefe de Gabinete da Secretária de Estado do Rio de Janeiro da Casa Civil, e o oficial bombeiro e assessor da Casa Civil, Marco Aurélio Paes, na solenidade da Polícia Civil na última sexta (10), onde receberam a Medalha da Amizade, uma das maiores honrarias da corporação



Eduardo Paes, ao centro, com deputados federais Jandira Feghali (2ª), Laura Carneiro (6ª) e Júlio Lopes (7ª), o secretário Nacional de Assuntos Federativos André Ceciliano (1º), a secretária Adjunta do Patrimônio da União, Carolina Gabas Stuchi (5ª), e a ministra de Gestão e Inovação, Esther Dweck (3ª), na solenidade de transferência da estação Leopoldina para a Prefeitura do Rio

ber recursos para o estado. O seu nome tem sido lembrado como candidato ideal para vice na reeleição de Paes. Os elogios públicos sinalizam o bom relacionamento entre os dois e faz avançar uma posição no xadrez da sucessão municipal.

■ XANDÃO 27 - Se tem gente aliviada com a saída do ministro Alexandre de Moraes da presidência do TSE, esperem 2025 e 2027. Em 25, ele assume como vice na eleição de Edson Fachin. Já em 2027, Moraes será o presidente do Supremo Tribunal Federal, com plenos poderes, mas tendo Kassio Nunes Marques como seu vice. O indicado de Bolsonaro só assume a Suprema Corte em 2029.

■ SACRIFÍCIO PESSOAL - Amigos do governador Eduardo Leite estão preocupados com a sua saúde. Ele tem dormido menos de 4 horas por noite e tem sido um trator na solução da crise do seu estado. Tem secretário recebendo mensagem de boa noite às 3 da manhã e às 5h já estão recebendo bom dia, com cobranças do governador. Leite tem se dedicado messianicamente ao desafio que a história o impôs e seu visual e tom de voz são perceptíveis ao impacto da tragédia na sua pessoa. Está saindo um gigante desta crise.

■ CABO ELEITORAL - O pedido de voto para a reeleição do vereador Pedro Duarte, do Partido Novo, feito de forma surpreendente no almoço da Lide, pelo prefeito Eduardo Paes, agora está valendo. O rapaz desistiu de concorrer à prefeitura e vai tentar reeleição.

■ TRAMPOLIM - Foi inteligente a decisão de Carol Sponza, advogada e Mestre em Política Pública, de aceitar concorrer à Prefeita do Rio de Janeiro pelo Novo. Em 2022, ela foi a candidata do partido mais votada para uma vaga de deputada federal no estado, com 25 mil votos. Com a visibilidade em debates e na campanha maio-

retária, já faz o dever de casa para 2026, turbinando sua chegada à Câmara dos Deputados.

■ EMPRÉSTIMO - Petrópolis recebe em junho pouco mais de R\$ 25 milhões do empréstimo que pegou com a Caixa Econômica para obras de recuperação da cidade, após a tragédia de 2022. No total são R\$ 100 milhões, que estão sendo liberados desde 2022, e esta é a última parcela, com previsão de amortização até junho de 2032. Mais uma dívida que ficará para o próximo gestor. Contudo, a questão que está preocupando a população é a prestação de contas. Até agora, o prefeito Rubens Bomtempo não publicou nada sobre a execução do dinheiro desse empréstimo.

■ EMENDAS PARA A SAÚDE - O gabinete do prefeito de Volta Redonda, Antonio Francisco Neto, conhecido por ter sempre as portas abertas para todos, recebeu, na sexta-feira (10), o deputado federal Doutor Luizinho, do PP, que revelou uma notícia excelente para o município: a destinação de R\$ 10 milhões em emendas. Desse valor, R\$ 2,5 milhões serão para o Hospital Veterinário. A notícia deixou o prefeito exultante: "Teremos um dos maiores hospitais veterinários públicos do país, mas precisamos de apoio, e o Doutor Luizinho é um entusiasta deste projeto. O hospital foi um pedido do vereador Renan Cury, que está com as obras a todo vapor. Hoje, demos um passo além", disse Neto, do PP.

■ RETIRO DOS ARTISTAS - O deputado destinou ainda mais R\$ 2,5 milhões para o Retiro dos Atletas, que está sendo construído em Volta Redonda. O projeto foi idealizado pelo ex-jogador e ídolo do Fluminense, Deley de Oliveira, que também foi deputado federal. Os outros R\$ 5 milhões serão destinados à rede municipal de saúde. Também participaram do encontro o deputado estadual Munir Neto, o assessor especial do prefeito, Edson Albertassi, representantes do governo estadual entre outros integrantes da equipe do prefeito.

■ VICE ESCOLHIDO - O prefeito de Queimados, Glauco Kaizer (União Brasil) anunciou oficialmente na última sexta-feira (10), durante ato político no bairro Fanchem, o nome do seu pré-candidato a vice-prefeito. O nome é o de Zaqueu Teixeira (Solidariedade), segundo colocado na disputa pela prefeitura da cidade nas eleições de 2020, ex-deputado estadual e ex-chefe da Polícia Civil do Rio de Janeiro. Zaqueu, que antes disparava críticas severas ao atual prefeito Kaizer pelas redes sociais, hoje concentra todo o seu arsenal em direção ao adversário e ex-prefeito Max Lemos, pré-candidato a prefeito pelo PDT. Lembrando que Zaqueu, em tempos de outrora, também já foi aliado de Max. Tanto que sua esposa, Márcia Teixeira, foi vice-prefeita de Lemos. Além de União Brasil e Solidariedade, a aliança em torno de Kaizer e Zaqueu é composta pelos partidos PMB, DC, MDB, Rede, PSB e PMN.

Sérgio Cabral*

Assim caminha a humanidade

As catástrofes ambientais estão mais frequentes em nosso planeta. A Terra está sendo aquecida por nós humanos numa velocidade estonteante e suicida. Somos quase 8 bilhões de humanos produzindo lixo ambiental para rios, lagoas, mares, florestas e todos os tipos de biomas.

Menos de 350 milhões de norte-americanos consomem mais do que 3 bilhões de pessoas no mundo. Nos últimos 49 anos, graças à sabedoria e liderança de Deng Xiaoping, a China elevou o patamar de consumo de 1,3 bilhão de pessoas. Sendo que 800 milhões consomem bem e 100 milhões consomem muito. Na Índia, há um crescimento vertiginoso do PIB que lembra a China de 10 anos atrás.

E o que mais lutamos no Brasil e no planeta é por melhores condições de vida. Por justiça social e maior equilíbrio na distribuição de renda. Por outro lado, o crescimento do consumo por mais humanos, no modelo industrial e econômico atual, nos levará ao caos e ao suicídio coletivo.

Aqui no Brasil, nossa balança comercial depende, em parte, da produção extrativista. E com sérios problemas nos custados com nossos biomas. Rios e canais assoreados nas grandes e médias cidades. Esgoto a céu aberto. Pouco verde nas principais urbis do país, modelo de mobilidade ultrapassado e poluente, precário transporte de massa, enfim, muitos desafios.

Portanto, o Brasil deve buscar metas ambientais com absoluta transversalida-

de em todas as políticas públicas daqui em diante.

Qualquer custeio e investimento em quaisquer setores dos governos nos três níveis deveriam passar por um comitê que gere padrões e matrizes para nortear os gestores públicos.

Desde creches, escolas, indústria ou produção agrícola com recursos financiados por bancos públicos, estradas, postos de saúde, UPAs, hospitais, enfim, dinheiro público com matriz ambiental no conceito e na execução.

Pactos entre o ministério público, governantes, sociedade civil, devem ser organizados por todo o país visando qualificar nossa preocupação ambiental. Claro que o ótimo é inimigo do bom, não dá para exigências utópicas, mas devemos iniciar esse processo de compromisso nacional com o nosso pedaço de terra e água no planeta.

Quando nosso organismo nos alerta com um problema de saúde, procuramos o diagnóstico e a cura. Se todos os sinais que a Terra tem nos dado com catástrofes ambientais como a do Sul do país e os diagnósticos da ciência sobre o forte aquecimento global não forem suficientes para uma nova e radical postura diante do planeta, será porque fracassamos na nossa linda e dádiosa jornada abençoada por Deus.

*Jornalista. Instagram: @sergiocabral_filho

Marcos da Silva Couto*

O uso anterior da marca

No cenário jurídico brasileiro, a aplicação das leis de marcas frequentemente converge para uma questão central: a importância do uso anterior da marca como critério decisivo para resolver conflitos de registro. Essa prática é delineada pela Lei nº 9.279/1996, Lei da Propriedade Industrial (LPI), que regula os direitos e obrigações relativos à propriedade industrial, incluindo o uso e o registro de marcas.

O artigo 129 da mencionada lei afirma que o direito à marca é adquirido pelo registro validamente expedido, garantindo ao titular exclusividade em todo o território nacional. Nesse sentido, nosso ordenamento jurídico adotou o sistema atributivo no registro de marcas. No entanto, o § 1º estabelece uma exceção, reconhecendo direitos à pessoa que, de boa-fé, antes da data de prioridade ou depósito, já utilizava uma marca idêntica ou semelhante para distinguir ou certificar produto ou serviço idêntico no Brasil há pelo menos seis meses.

Assim, esse instituto jurídico, conhecido como direito de precedência, estabelece que a utilização anterior de uma marca pode suplantat registros subsequentes. Essa posição é fundamentada no princípio de que os direitos da marca devem proteger

as expectativas legítimas dos consumidores e a ordem econômica, prevenindo confusões e assegurando transações comerciais leais.

Essa visão é corroborada pela jurisprudência. O Superior Tribunal de Justiça (STJ) tem decidido que o uso anterior é um critério crucial em disputas de marca. O tribunal tem favorecido empresas que, embora sem um registro formal, usavam a marca de forma contínua e de boa-fé, permitindo-lhes manter o uso exclusivo.

Essas práticas judiciais influenciam diretamente o Instituto Nacional da Propriedade Industrial (INPI), que vem dando cada vez mais atenção às evidências de uso anterior em suas decisões sobre conflitos de registro. Esta abordagem não apenas respeita o espírito da legislação existente, mas também promove um equilíbrio justo entre a proteção conferida pelo registro formal e a realidade prática das atividades comerciais.

Existem três formas diferentes de alegar o direito de precedência. A primeira é no momento em que é protocolado o pedido de registro de marca por alguém no INPI, iniciando-se o prazo de 60 dias para apresentação de oposição por terceiros, conforme o artigo 158 da LPI, quando será requerida a não concessão do

registro do pedido.

Caso não seja apresentada a oposição e o registro da marca seja concedido, é possível dar início a um Processo Administrativo de Nulidade (PAN) junto ao INPI, no prazo de 180 dias contados da expedição do certificado de registro, conforme o artigo 168 da LPI, requerendo a nulidade do registro da marca concedida.

Caso nenhum desses dois instrumentos tenha sido utilizado, ou tenham sido indeferidos pelo INPI, ainda é possível buscar o judiciário através da Ação de Nulidade, conforme o artigo 173 da LPI, com prazo prescricional de cinco anos contados da data da concessão do registro.

Nas três hipóteses, é fundamental a apresentação de provas que demonstrem a utilização da marca há pelo menos seis meses antes do depósito, tais como notas fiscais, panfletos, fotos, dentre outros.

O reconhecimento do uso anterior como um fator determinante em casos de conflito de marcas reforça uma jurisprudência que favorece a justiça e a equidade, validando e protegendo quem realmente atua no mercado.

*Procurador Federal aposentado e advogado.

CORREIO POLÍTICO

POR RUDOLFO LAGO

Joédson Alves/Agência Brasil



Gleisi Hoffmann seguirá "comentando geral"...

O papel de Gleisi, segundo alguns do PT

Depois que esta coluna sapecou na deputada Gleisi Hoffmann (PR) há alguns dias o epíteto de "Comentadora-Geral da República" pela profusão de posts, quase sempre mal humorados, que ela produz todos os dias nas redes sociais, integrantes da direção do PT mandaram mensagens em defesa da sua presidente e do papel que ela exerce. Por uma questão de justiça e

de respeito à pluralidade, o Correio Político registra os argumentos que recebeu. De um modo geral, a defesa que se faz do papel de Gleisi vem da necessidade de o PT pontuar de forma clara suas posições. Nas relações com um Congresso conservador, com uma sociedade polarizada e com setores do empresariado e do mercado financeiro que é preciso conquistar.

Contraponto

E seria papel de Gleisi fazer um contraponto para, dentro do debate interno, levar o governo mais à esquerda. Ainda que, muitas vezes, isso venha a parecer grosso fogo amigo. Na avaliação desses diretores do PT, esse debate interno, ao final, é bem compreendido.

Estímulo

E, de certa forma, estimulado pelo presidente Luiz Inácio Lula da Silva. Sabedor da amplitude do seu governo, Lula estimula um pouco esses contrapontos. Interferindo quando, na sua avaliação, a disputa interna pode vir a extrapolar e se tornar contraproducente.

Rafa Neddermeyer/Agência Brasil



Pressão sobre Haddad teria garantido ganhos

Posição sobre meta fiscal teria garantido ganhos salariais

Quando o ministro da Fazenda, Fernando Haddad, reviu a meta fiscal, Gleisi Hoffmann deu uma longa entrevista na TV fazendo a defesa da revisão. E seguiu sustentando o debate com os críticos nas suas redes sociais. Os defensores de Gleisi defendem que as suas posições, desde o início, contrárias à meta fiscal mais rigo-

rosa de déficit zero que Haddad pregava teriam ajudado, por exemplo, a garantir ganhos salariais maiores na elaboração do orçamento. E lembram que, para além de qualquer crítica, o partido votou em bloco, na Câmara e no Senado a favor de todas as medidas propostas pela área econômica do governo.

Divergências

As divergências seriam "debatidas às claras, sem prejuízo leal ao governo", reproduzindo as palavras que chegaram a este Correio Político. O PT não seria, assim, pelas palavras dos defensores de Gleisi, "um obstáculo para a Fazenda" e às posições de Haddad.

Expressão

Assim, na visão dos defensores de Gleisi, sua presença nas redes sociais seria parte do seu papel. Que evoluiu dos discursos em plenário para o uso das redes sociais. Papel "inerente à liderança de um partido político", com a responsabilidade de governar o país.

Omissão

"Governar o país" em conjunto com outras forças. E seria da necessidade de se impor nesse debate que Gleisi reforçaria, na visão dos seus defensores, o papel nas redes sociais, com sua miríade de comentários. "O contrário seria omissão", é o que dizem seus defensores.

Campos Neto

Na linha dos defensores de Gleisi, o adversário não seria Haddad, mas o presidente do Banco Central, Roberto Campos Neto, com "seus juroes estratosféricos". Ele seria "o maior adversário da política econômica". Enfim, Gleisi continuará comentando geral...

Fux é novo relator do recurso de Bolsonaro

Bolsonaro moveu ação contra a decisão que o deixou inelegível

Por Ana Paula Marques

Após o ministro do Supremo Tribunal Federal (STF) Cristiano Zanin se declarar impedido para julgar o recurso do ex-presidente Jair Bolsonaro (PL) contra a decisão do Tribunal Superior Eleitoral (TSE) que o deixou inelegível por oito anos por abuso de poder político no ciclo eleitoral de 2022, o ministro Luiz Fux foi sorteado para relatar o caso na Corte.

O processo foi redistribuído após o primeiro relator, ministro Zanin, ter se declarado impedido para julgar o caso. Na última quinta-feira (9), o próprio plenário do Supremo confirmou o impedimento.

O motivo de se considerar impedido de relatar o caso, é que, quando advogado do presidente Luiz Inácio Lula da Silva (PT), o ministro apresentou uma ação semelhante contra Bolsonaro durante as eleições de 2022. Ao abrir mão do processo, Zanin justificou que tomou a decisão para "imprimir a necessária economia processual e evitar uma futura redistribuição".

O processo do qual Bolsonaro pede recurso é o de junho de 2022, quando ele foi condenado pelo TSE por desacreditar as urnas eletrônicas em uma reunião com diplomatas no Palácio do Alvorada, na época em que ele era presidente. Os ministros concluíram que houve abuso de poder político e uso indevido dos meios de comunicação.

Entretanto, no mês passado a Procuradoria-Geral da República (PGR) se manifestou contrária ao pedido do ex-presidente para que o Supremo reverta sua inelegibilidade. Para o órgão, não cabe à Corte re-



Nelson Jr./SCO/STF

Fux assume relatoria após saída de Zanin

valiar as provas do processo de modo a uma possível mudança no desfecho decidido pelo TSE. Além disso, a PGR considerou a argumentação da defesa genérica e insuficiente para configurar o impedimento.

Novo julgamento

Enquanto isso, o TSE planeja julgar outra ação contra o ex-presidente já neste segundo semestre do ano. Pela expectativa, o relator do caso, ministro Raul Araújo, estaria pronto para deliberar a pauta em plenário a partir de agosto, é mais um processo que pode tornar, novamente, Bolsonaro inelegível.

Porém, a decisão final de agendar a data para começar um julgamento é da ministra Cármen Lúcia, já que ela assumirá a presidência da Corte Eleitoral em junho, após a saída do ministro Alexandre de Moraes da presidência do Tribunal. Na Corte, a expectativa é que isso aconteça antes das eleições municipais de outubro.

Ainda em 2023, Bolsonaro foi condenado em três julgamentos diferentes, porém, a pena para essas três ações é a mesma, a inelegibilidade pelo período de oito anos, que começam a ser contados a partir do ano da qual aconteceu o crime, nesse caso seria a campanha eleitoral de 2022 e ele não poderá se candidatar para qualquer cargo público até 2030. Se for condenado novamente, a punição deve ser a mesma, já que a ação trata do ano eleitoral passado.

Bolsonaro ainda é alvo de 16 ações que tramitam na Corte Eleitoral, dentre as ações, oito são movidas pela Coligação Brasil Esperança (que inclui PT, PV e PCdoB), cinco pelo PDT, duas pela senadora Soraya Thronicke (União Brasil-MS) e uma por Ciro Gomes, ao lado do PDT.

Todas elas são referentes ao pleito de 2022, dentre as ações estão as que acusam Bolsonaro de uso indevido dos meios de comunicação contra o sistema

eleitoral. Outra ação discute a concessão ilegal de benefícios financeiros durante o período eleitoral, "valendo-se da máquina pública para otimizar programas sociais, com o claro intuito de angariar votos".

Uso indevido das redes sociais e o caso que aconteceu no 7 de setembro, quando Bolsonaro puxou um coro de "imbrotável" nas comemorações públicas da data. As ações buscam investigar o suposto desvio de finalidade das comemorações do Bicentário da Independência, já que a compreensão dos acusadores é de que o ex-presidente teria usado a data para se promover eleitoralmente.

Cenário

Apesar de ser julgado pela mesma Corte, o cenário será diferente dos anteriores, com a liderança nas mãos de Cármen Lúcia e com o fim do mandato de Moraes, o ministro André Mendonça assumirá uma das sete cadeiras no plenário da Corte Eleitoral.

Senado tem última discussão da PEC do Quinquênio

Por Ana Paula Marques

Nesta semana o Senado Federal deve ter a quinta e última sessão de discussão da Proposta de Emenda à Constituição (PEC) que determina o retorno de um benefício extinto há 18 anos e prevê um reajuste de 5% nos salários do Poder Judiciário a cada 5 anos de tempo de serviço, chamada de PEC do Quinquênio.

A PEC do Quinquênio foi aprovada em abril pela Comissão de Constituição e Justiça (CCJ), e por regra de tramitação é necessário cinco sessões de discussão para que só assim a proposta possa ser pautada em plenário. Lá, a matéria precisa ser discutida e votada em dois turnos e só é considerada aprovada se obtiver pelo menos três quintos dos votos dos senadores (49 votos) em cada um dos turnos. O mesmo processo acontece na Câmara dos Deputados, quando é exigida a aprovação por 308 deputados.

Se aprovado, o texto pode gerar um impacto de R\$ 5,2 bilhões a R\$ 42 bilhões sobre as despesas remuneratórias de servidores públicos, segundo a conclusão é de uma nota técnica divulgada nesta semana pela Instituição Fiscal Independente (IFI), órgão vinculado ao Senado Federal.

O impacto da PEC sobre as contas públicas pode ser ainda maior. Isso porque, de acordo com o texto assinado pelo analista Alessandro Casalecchi,



Lula Marques/ Agência Brasil

PEC é de autoria do presidente da Casa, Rodrigo Pacheco.

os servidores teriam direito ao benefício por atividades jurídicas realizadas antes mesmo do ingresso no serviço público. Segundo Casalecchi, essas informações não estão disponíveis na base de dados oficiais mantidos pela administração pública.

O valor, a ser pago, não entraria na conta do teto salarial dos servidores públicos e inicialmente, a PEC valeria para juízes, promotores e procuradores, mas o relator do texto, o senador Eduardo Gomes, do Partido Liberal, incluiu outras carreiras do Judiciário, como advogados públicos da União, defensores públicos e conselheiros de tribunais de contas estaduais e municipais.

Pacheco

A Pec é de autoria do presidente do Senado, Rodrigo Pacheco (PSD-MG), ele defendeu que o quinquênio é uma forma de valorizar as carreiras do Judiciário e do Ministério Público, evitando que profissionais desistam de ingressar no serviço público. "Nós não podemos permitir que bons magistrados vocacionados queiram sair das suas carreiras para irem para a iniciativa privada, para a política ou para o exterior porque a atividade da vocação deles deixou de ser atrativa", afirmou.

O Ministério da Fazenda estimou que o custo anual para integrantes do Judiciário e do Ministério Público pode chegar a R\$

40 bilhões. O Planalto negocia com o Senado a possibilidade de alteração no texto, restringindo as categorias que serão beneficiadas ou retirando os aposentados do rol de agraciados.

Entretanto, Pacheco disse que o benefício não afeta "o equilíbrio das contas públicas", mas admitiu que a quantidade de categorias que passarão a receber o quinquênio pode ser negociada. Mas a PEC divide opiniões na Casa, durante sua tramitação na CCJ, o líder o governo, senador Jaques Wagner (PT-BA), classificou a pauta como "um tsunami" o impacto fiscal da propostas sobre as contas públicas.

"Eu queria alertar a todos os colegas. Quero só que os colegas entendam a bomba que pode estar por vir aqui com essa bem-intencionada PEC. Como ex-governador [da Bahia], eu quero dizer que a pior política de gestão de pessoal que se tem é a do anuênio e a do quinquênio, porque ela não fala em meritocracia, ela é aumento vegetativo da folha, independentemente do gestor. O impacto disso é um tsunami do ponto de vista das chamadas carreiras jurídicas", disse.

Ainda segundo o presidente do Senado, o texto só deve voltar à pauta para votação em Plenário após decisão dos líderes partidários. Ele chegou a declarar que, o esforço da Casa neste momento deve se concentrar em medidas de auxílio ao estado Rio Grande do Sul, assolado por chuvas e enchentes.

Senado votará projeto que aumentará desmatamento na floresta amazônica

Proposta reduz reserva ambiental de 80% para 50%

Por Gabriela Gallo

Seguem os projetos e esforços para ajudar as pessoas atingidas pelas fortes chuvas que assolaram o Rio Grande do Sul (RS). De acordo com a última atualização da Defesa Civil do estado, na manhã deste domingo (12), foram confirmadas 143 mortos e 125 pessoas estão desaparecidas. Até o momento, as enchentes afetaram mais de 2 milhões de pessoas, com 537.380 desalojadas, 806 feridos e 81.170 pessoas em abrigos. Com 446 municípios gaúchos atingidos, o estado sofre pelo maior desastre ambiental da sua história.

Mas mesmo enquanto o Rio Grande do Sul sofre com fortes chuvas em decorrência das mudanças climáticas, como apontam ambientalistas, circula no Senado Federal um projeto que reduz a área de reserva legal em propriedades rurais na Amazônia.

O Projeto de Lei (PL) 3334/23 altera a lei do Código Florestal para permitir a redução da Reserva Legal em áreas de florestas da Amazônia Legal, para todos os efeitos, nos municípios com mais 50% do seu território ocupado por áreas protegidas de domínio público. Segundo a Secretaria de Controle do Desmatamento do Ministério do Meio Ambiente e Mudança do Clima, por meio de nota técnica, os impactos da redução seriam de 80% para 50% da área de reserva legal, o que representam um desmatamento de mais de 281 mil km², área correspondente ao tamanho do próprio Rio Grande do Sul.

De acordo com o Ministério do Meio Ambiente, se aprovada no Congresso, a mudança tornaria inviável o cumprimento das metas do Plano de Ação para Prevenção e Controle do Desmatamento na Amazônia Legal (PPCDAm), que tem o objetivo de zerar o desmatamento até 2030. Em 2025, o Brasil será sede da 30ª Conferência da



Arquivo/Agência Brasil
Amazônia pode entrar em colapso se atingir 25% de desmatamento

Organização das Nações Unidas (ONU) sobre Mudanças Climáticas (COP30), em Belém (PA). E essa possível redução na área de preservação da Amazônia Legal pode vir a contrariar o objetivo do país como sede de uma conferência para combater as mudanças climáticas.

Economia

O texto seria votado na última semana na Comissão de Constituição e Justiça (CCJ) do Senado, mas teve que ser adiado porque o relator do projeto, senador Marcio Bittar (União-AC), não pôde comparecer à comissão. Tanto o relator quanto o autor da proposta, senador Jaime Bagatoli (PL/RO), fazem parte da bancada ruralista da Casa. Há a possibilidade do texto ser novamente pautado na CCJ já na próxima semana.

Aqueles que são favoráveis à medida, alegam que ela irá promover o desenvolvimento econômico. A proposição alega que a mudança na lei pretende reparar um “ônus imposto desigualmente” sobre as propriedades rurais da Amazônia Legal, uma vez que na região o percentual da manutenção da vegetação nativa é maior que em outras regiões.

O relator Marcio Bittar também julgou que o atual percentual de preservação da Amazônia Legal como muito elevado para os proprietários. De acordo com o senador, o proprietário sofre “desapropriação” do próprio terreno por ter de manter a vegetação nativa e ser responsável por ela.

Se aprovada, a medida vale para estados e municípios que tiverem mais da metade do território ocupado por unidades de conservação da natureza de domínio público, por terras indígenas ou por áreas de domínio das Forças Armadas.

Impactos

Ao Correio da Manhã, o coordenador de políticas socioambientais do Instituto Democracia e Sustentabilidade (IDS) Marcos Woortmann manifestou preocupação do projeto ser aprovado. Ativista no combate e na prevenção às mudanças climáticas, ele destacou que a possível aprovação do projeto vai ser radical em “qualquer possibilidade de segurança climática para o Brasil”.

“O Bioma da Amazônia, já é muito bem estabelecido pela ciência, que tem uma potencialidade alta de entrar em colapso se atingir os 25% de desmata-

mento. Se esse projeto de lei for aprovado, isso não apenas será atingido, como será ultrapassado e muito rapidamente”, destacou.

O ativista ambiental ainda pontou que o bioma da Amazônia se trata de um bioma “extremamente sensível, formado por um processo geológico único no mundo e que no mesmo paralelo têm o Saara como uma contraparte”.

“Se o bioma Amazônia entrar em colapso, o que nos espera é um processo de gradual savanização, ampliação da desertificação da caatinga, também de áreas futuramente do Cerrado, e com isso, agravamento de todas as crises climáticas que estão ocorrendo no Brasil, incluídas as chuvas do Rio Grande e do Sul, que estão profundamente inter-relacionadas com o Cerrado”, completou Woortmann.

Na avaliação do coordenador de políticas socioambientais, devido às enchentes no Rio Grande do Sul de demais enchentes e mudanças climáticas do mundo, o Senado poderia aproveitar a deixa para discutir o Projeto de Lei nº PL 4129, de 2021, que versa e dá diretrizes para os municípios criarem seus próprios planos de adaptação climática.

CORREIO BASTIDORES

POR FERNANDO MOLICA

Bruno Spada/Câmara dos Deputados



Guimarães diz que promessas serão cumpridas

Líder fala com deputados em nome de Lula

O Palácio do Planalto garante que o ministro das Relações Institucionais, Alexandre Padilha, continua prestigiado, mas trata abrir novos caminhos na Câmara dos Deputados. Semana passada, o líder do governo, José Guimarães (PT-CE), esteve com, pelo menos, cinco deputados que andaram manifestando insatisfação em relação ao atendimento de seus pleitos.

Dizendo falar em nome do presidente Lula, Guimarães prometeu que tudo será resolvido, que emendas serão liberadas, que haverá efetivação de pedidos de nomeações. Escaldados pelos compromissos assumidos por Padilha e não cumpridos, os parlamentares decidiram esperar pra ver. Entre os procurados, estão políticos filiados ao Podemos, PDT e PP.

Fé no governo

Em contrapartida à não derrubada do veto total de Lula à previsão de R\$ 5,6 bilhões para emendas de comissões, o governo se comprometeu a liberar R\$ 3,6 bilhões ao longo do ano. Como essas emendas não são de execução obrigatória, parlamentares acham que vale confiar.

Santo da Casa

Como a relação da Câmara com o governo é marcada por idas e vindas, muitos deputados veem com cuidado a nova rodada de promessas. Alguns já trataram de abandonar as conversas com Padilha e passaram a conversar com Rui Costa, ministro da Casa Civil.

Reprodução



Proposta prevê torres na orla do Guaíba

Enchente levanta dúvidas sobre projeto no RS

A enchente em Porto Alegre lança novas dúvidas sobre o maior projeto de reestruturação urbana da cidade, o Cais Mauá. Em fevereiro passado, o consórcio Pulsa RS venceu a licitação para reurbanização de uma área de três quilômetros de extensão às margens do Guaíba — o projeto prevê a substituição do Muro da Mauá,

uma estrutura com três metros de altura que deveria impedir, em caso de cheias, a entrada de água no centro de Porto Alegre. No lugar do muro haveria um sistema de contenção com barreiras fixas e removíveis. A proposta inclui a construção de nove torres residenciais e comerciais — as obras começariam no fim do ano.

Esperança

Para não parecer uma tentativa de aproveitamento da tragédia, o assunto é tratado com discrição no Planalto. Mas há quase um consenso no governo de que as ações de ajuda ao Rio Grande do Sul podem ao menos diminuir a rejeição do PT entre os gaúchos.

Passado

O PT elegeu o prefeito de Porto Alegre por quatro vezes consecutivas, governou a cidade entre 1989 e 2005, o que ajudou a cimentar a credibilidade do partido. Por duas vezes, petistas também conquistaram o Palácio Piratini, sede do governo do Rio Grande do Sul.

Renan e MST

Aliados do presidente da Câmara, Arthur Lira (PP-AL), atribuem ao senador Renan Calheiros (MDB-AL) e a integrantes do MST a vaia que ele recebeu sexta, em Maceió. Lira participou, ao lado do presidente Lula, de evento de entrega de casas populares.

Ciúmes

Para esses aliados, Renan articulou a vaia para se vingar. Na véspera, ele estivera com o presidente e com Lira em outro evento, em São José da Tapera, interior de Alagoas. Lula elogiou os dois aliados, que se detestam — mas dedicou muito mais tempo ao presidente da Câmara.

Governo Federal abre crédito de R\$ 12 bilhões para ações em RS

Por Thaísa Oliveira (Folhapress)

O governo federal publicou MP (medida provisória) que abre crédito extraordinário de R\$ 12 bilhões para ações de enfrentamento no Rio Grande do Sul, como a compra de medicamentos e a contratação temporária de profissionais de saúde.

O valor contempla diferentes medidas anunciadas durante a semana, como a importação de arroz, o pagamento de parcelas extras do seguro-desemprego, além de aportes em fundos de crédito, como o Pronampe, para micro e pequenas empresas.

A MP foi publicada em edição extra do Diário Oficial da União deste sábado (11). Segundo o governo federal, com o montante de R\$ 12.179.438.240, o valor disponibilizado ao Rio Grande do Sul desde o início da crise chega a R\$ 60 bilhões.

O crédito extraordinário também será usado para a reconstrução de parte da infraestrutura rodoviária, para ações



Ricardo Stuckert / PR
Imagens da inundação na capital gaúcha

da Defesa Civil e para o pagamento de atendimentos emergenciais da Força Nacional, da PF (Polícia Federal) e da PRF (Polícia Rodoviária Federal).

Neste sábado, o Ministério da Justiça anunciou que a Força Nacional também será empregada na proteção dos abrigos montados para receber as vítimas. A decisão foi tomada após denúncias de abuso sexual contra mulheres e crianças.

Segundo o governo federal, os recursos necessários para a

reconstrução do Rio Grande do Sul serão definidos em um segundo momento, com a real estimativa do dano causado pelas enchentes em diferentes municípios do estado.

Em nota divulgada pela Casa Civil, o ministro da pasta, Rui Costa (que coordena a sala de situação montada pelo governo federal para acompanhar a situação do estado), afirmou que o crédito extraordinário é um “primeiro passo”.

“O crédito extraordinário é uma das medidas do gover-

no para não comprometer o orçamento dos ministérios, que já está em execução, e para garantir o atendimento e a retomada do Rio Grande do Sul”, destacou.

“Esse é um dos primeiros passos para fazer com que os recursos cheguem o quanto antes aos governos municipais e estadual, mas também para as pessoas, para o comércio, para as empresas”, continuou o ministro na publicação.

O presidente Luiz Inácio Lula da Silva (PT) promete anunciar novas ações na terça-feira (14). A ideia do governo federal é patrocinar medidas direcionadas às famílias atingidas pelas enchentes, para além das antecipações de benefícios a que elas já teriam direito.

Na última sexta-feira (10), o Executivo autorizou a importação de até um milhão de toneladas de arroz. Apesar de a maior parte da produção gaúcha já ter sido colhida, o governo teme que dificuldades logísticas e destruição de grãos armazenados provoquem aumento nos preços.

CORREIO ECONÔMICO

Divulgação



Gasto médio dos filhos avançou R\$ 56 ante 2023

Receita do Dia das Mães deve superar em 21,7% à de 2023

O primeiro amor falou mais alto. Que o digam os lojistas, que devem faturar 21,7% mais na edição 2024 do Dia das Mães que na anterior. O percentual diz respeito ao gasto médio (ticket médio), de R\$ 314 do consumidor com presentes na data, considerada uma das três mais importantes para o comércio no ano e R\$ 56 maior do que o registrado em 2023.

Sinais positivos

Segundo o presidente da FCDL-SP, Maurício Stainoff, "temos mais de 244 mil empregos gerados somente em março, e um saldo acumulado de mais de 719 mil desde o início do ano. O mercado demonstra sinais positivos de recuperação pós-pandemia".

Segundo a Confederação Nacional dos Dirigentes Lojistas Brasil e a Federação das Câmaras de Dirigentes Lojistas do Estado de São Paulo (FCDL-SP), deverão ser movimentados R\$ 8 bilhões com o evento.

Cada comprador deverá adquirir dois presentes, sobretudo roupas, calçados e acessórios (42%), perfumes (41%), cosméticos (26%), chocolates (17%) e flores (15%).

Presente especial

Stainoff explica que, enquanto 35% dos ouvidos gastarão mais do que em 2023, sobretudo buscando presentes de maior qualidade (44%), ou compensando o aumento de preços (41%), 24% planejam gastar menos: por economia (25%) ou orçamento apertado (25%).

Divulgação



Oscilações cambiais e do petróleo influíram em recuo

Petrobras anuncia redução de 1,5% no preço do gás natural

Atualizações previstas em contrato e o efeito de novos produtos/contratos de venda de gás natural que tiveram início em janeiro deste ano. Com base nesses fatores, a Petrobras anunciou, na última sexta-feira (10), a redução, em 1,5%, do preço médio do metro cúbico de gás natural vendido às distribuidoras. O último ajuste

ocorreu em fevereiro. Com essa redução, a petroleira estima que o preço médio da commodity já acumula recuo de 25%, desde o início de 2023. Como explicação, a estatal acentua que os contratos com as distribuidoras incluem atualizações trimestrais da parcela do preço relacionada à molécula do gás.

Queda acumulada

Em comunicado ao mercado, a estatal destacou que "a depender dos contratos e volumes movimentados, as distribuidoras terão uma redução adicional de até 10% nos preços da molécula de gás, acumulando queda de 25% e potencial de atingir recuo de 35%".

IPCA salta

Segundo o IBGE (Instituto Brasileiro de Geografia e Estatística), o IPCA (Índice Nacional de Preços ao Consumidor Amplo), pulou de 0,16%, em março, para 0,38% em abril último, com 1,8% acumulado no ano e 3,69% em 12 meses, acima do centro da meta de inflação, de 3%.

Competitividade

No que se refere aos consumidores livres, no mesmo comunicado, a petroleira adiantou que pretende "ofertar uma nova carteira de produtos de venda em condições mais customizadas e competitivas, de modo a intensificar a abertura de mercado, mais diversificado".

Grupo Saúde

No ranking da carestia, o maior destaque coube ao grupo Saúde e cuidados pessoais, que avançou 1,16%, 'puxado' por itens como: produtos farmacêuticos (2,84%) que refletiu, por sua vez, o reajuste de até 4,5% nos preços dos medicamentos a partir de 31 de março.

Copom deverá aplicar mais três cortes de 0,25 p.p. à Selic

Previsão de economistas reflete 'racha' do comitê na última reunião

Por Marcello Sigwalt

O intitulado 'racha' protagonizado pelos membros do colegiado do Copom (Comitê de Política Monetária), associado à sinalização do Banco Central (BC), de que pretende adotar uma flexibilização monetária (leia-se, redução dos juros) mais acentuada, somente no ano que vem. Estes são os indícios mais evidentes de que os próximos três cortes da Selic (taxa básica de juros) não serão superiores a 0,25 ponto percentual (p.p.), a exemplo do aplicado na semana passada.

A expectativa forma consenso entre os economistas consultados (Bank of America, XP Investimentos e Itaú Unibanco) pelo Projeções Broadcast que, em sua maioria (85%) de que a última magnitude de corte da taxa será mantida no curto prazo.

Para o economista-chefe do Banco BMG, Flávio Serrano, até setembro, quando deverá estar concluído o processo de 'afrouxamento' monetário, os juros básicos poderão chegar ao



Divulgação

Perfil perdulário do Planalto adia corte dos juros para brasileiros

patamar de 9,75% ao ano.

Na sua avaliação, o cenário atual é marcado pelo desequilíbrio, que favorece uma Selic terminal de 10% ao ano, viés, porém, condicionado ao teor da ata do Copom, a ser divulgada nessa terça-feira (14). "É um cenário em que há elementos para maior conservadorismo".

Já o economista-chefe da Quantitas, Ivo Chermont, admite mais um corte de 0,25 p.p., mas com o juro básico atingindo, ao final do ciclo de cortes, a 10,25% ao ano, nível que poderá, segundo ele, beirar os 10,50% ao ano, ao cabo de 2024.

Chermont visualiza uma atitude mais proativa do BC na

queda da Selic – com direito à desvalorização cambial e expectativas de inflação crescentes – que agiria 'colado' à redução das taxas pelo Federal Reserve (Fed), o bc ianque.

"Se isso se confirmar e não acontecer nenhum sobressalto positivo no cenário internacional, teremos impacto no modelo do próprio BC", conclui.

Controle da inflação estaria 'sob risco'

A 'docilidade' da ala governista do Copom (Comitê de Política Monetária) aos 'ditames perdulários' do Planalto, expressa na redução, para 0,25 ponto percentual, do corte da Selic (taxa básica de juros) na semana passada – reeditando a subserviência do Banco Central (BC) ao governo da gestão de Alexandre Tombini à frente da autoridade monetária – poderá 'condenar' os cortes à magnitude mencionada, a re-

boque de um provável repique da inflação e de maior pressão cambial.

Tal avaliação de especialistas é de que a política monetária, mais afetada pelo front doméstico do que pelo externo, poderá implicar, inclusive, uma redução ainda menor da Selic nas próximas reuniões do colegiado. Neste aspecto, a fim de que se evite a impressão, junto ao mercado, de uma preocupação secundária ou,

até, irresponsabilidade com relação ao avanço inflacionário, o entendimento destes é de que a 'minoría' do Copom terá de explicitar, de forma convincente e lúcida, a motivação para o 'freio' da taxa básica.

Tal esclarecimento seria propício, tendo em vista a interrupção abrupta de uma sequência de seis cortes seguidos de meio ponto percentual (0,5 p.p.) na Selic, cuja redução pela metade já havia sido admitida

pelo presidente do BC, Roberto Campos Neto, ainda em meados de abril último, ante um cenário de 'alta incerteza', embora 'sem mudanças significativas'. Foi dele o 'voto de minerva' que definiu o corte em 0,25 p.p.. Já a ala palaciana, pela redução da Selic em 0,5 p.p., atestou o alinhamento à diretriz petista, de incentivo ao consumo, por motivações eleitoreiras, ante o pleito municipal no final de 2024. (M.S.)

Aumenta a lucratividade dos bancos

Por Júlia Moura (Folhapress)

Com a inadimplência sob controle e o aumento na concessão de crédito, a lucratividade dos maiores bancos do Brasil cresceu no primeiro trimestre de 2024.

Banco do Brasil, Bradesco, Itaú e Santander, as quatro maiores instituições brasileiras, apresentaram resultados melhores que o esperado pelo mercado e, agora, analistas projetam dividendos maiores.

"Bancos devem liderar o pagamento de dividendos na Bolsa este ano, principalmente BB e Itaú", diz José Daronco, analista CNPI da Suno Research.

O setor financeiro é um dos maiores pagadores de proventos entre as empresas listadas na Bolsa de Valores.

Nos últimos anos, porém, a alta inadimplência pós-pandemia minou a remuneração.



Divulgação

Inadimplência menor facilita pagamento de dividendos

Na média do sistema financeiro nacional, o pico de contas em atraso, de 3,50%, foi em junho de 2023. Desde então, cai 0,10 ponto percentual por trimestre, finalizando março em 3,20%.

Já a concessão de empréstimos dos quatro maiores bancos

aumentou na comparação com o primeiro trimestre de 2023.

"Vimos o pico da inadimplência no final do ano passado. A massa salarial cresceu, e o desemprego e a inflação caíram", diz Daronco.

A recente mudança na perspectiva macroeconômica

global, com juros mais altos por mais tempo, pode levar a uma redução no ritmo de concessão de crédito, o que impactaria resultados em 2025.

"Não teremos surpresa [neste ano]. Para o resultado de banco, o cenário macro tem sua relevância, mas o retorno de crédito reflete aqueles que foram concedidos há um ano.

Se o cenário mudar, pode levar de seis a nove meses para começar a refletir no balanço", diz Phil Soares, chefe de ações da Órama.

O banco que mais aumentou a carteira de crédito neste trimestre também foi o único dos quatro que registrou aumento anual na inadimplência.

O Banco do Brasil ampliou as concessões em 10,2% em relação ao início de 2023, para R\$ 1,138 trilhão, em meio a um aumento anual da inadimplência de 0,28 ponto percentual, para 2,90%.

Parceria visa recuperar a Mata Atlântica

Por Luana Franzão (Folhapress)

A re.green, empresa brasileira que tem Arminio Fraga e João Moreira Salles entre os acionistas, firmou parceria com a Microsoft para a entrega de cerca de 3 milhões de toneladas de créditos de carbono a partir da restauração de áreas da Mata Atlântica brasileira.

Segundo a companhia, serão 16 mil hectares de vegetação restaurada com espécies

nativas do bioma, ao longo de 15 anos. O valor investido pela Microsoft na transação não foi divulgado.

Metade das terras necessárias para a empreitada já foi adquirida pela re.green, no sul da Bahia e no Maranhão, perto da fronteira com o Pará. Nelas, as atividades de restauração já começaram.

Lançada em 2022, a "climate tech" -empresa de tecnologia que busca soluções para as

mudanças climáticas- juntou um investimento de R\$ 385 milhões, mirando entregar 1 milhão de hectares restaurados nos próximos 20 anos. Sozinha, a meta da re.green cumpriria cerca de 10% do objetivo oficial do Brasil, que almeja reflorestar 12 milhões de hectares até 2030.

Os créditos de carbono são uma representação monetária da redução de CO2 da atmosfera. A certificação permite que o

comprador compense os gases de efeito estufa que emitiu ao longo de um período.

A re.green está atrás de compradores dos chamados créditos de carbono de "alta qualidade". Nos últimos anos, o setor passou por turbulências com problemas na credibilidade do mercado de carbono: baixa diversidade de espécies empregadas na recuperação e aumento do desmatamento em regiões de reflorestamento são exemplos.

CORREIO ESPORTIVO

SOLIDÁRIOS

O sábado (11) deveria ser de jogo na Arena MRV, em Belo Horizonte, com o duelo entre Atlético-MG e Grêmio pela sexta rodada do Campeonato Brasileiro.

Com o adiamento da partida devido

às enchentes que assolam o Rio Grande do Sul nas últimas duas semanas, o clube mineiro resolveu convocar a torcida para um treino aberto com a intenção de arrecadar doações para ajudar o estado a se recuperar da tragédia. Deu certo: a atividade recebeu mais de 36 mil torcedores e, com os ingressos vendidos, o Galo conseguiu juntar R\$ 666.090,00. O dinheiro será enviado para a ajuda à população gaúcha, juntamente com alimentos não perecíveis e água, também arrecadados na mesma manhã.

Ao fim do treino comandado pelo técnico argentino Gabriel Milito, o atacante Hulk, principal estrela do time, revelou que sua esposa, Camila Ângelo, fez uma doação de R\$100 mil ao Instituto Galo, valor que também será repassado ao estado do Rio Grande do Sul e às pessoas afetadas pela enchente.

Treinador

O Vasco encaminhou a vinda do técnico português Álvaro Pacheco, que está no Vitória de Guimarães. Na 'terrinha', ele tem 60% de aproveitamento na temporada e trabalha com elenco limitado.

Cruzeiro de olho

Com novo dono da SAF, o Cruzeiro está de olho em dois jogadores do Fluminense: o atacante Keno e o goleiro Fábio. O goleiro recusou por gratidão ao Tricolor, mas Keno é visto como negociável.

Sensibilidade zero

O diretor de futebol Bruno Spindel afirmou que o Flamengo é contrário à paralisação do Brasileirão porque, no entendimento do clube, o Rubro-Negro pode "ajudar muito mais" se o campeonato seguir.

Rebaixado

Xodó da torcida do Botafogo em 2023, o meia Segovinha foi rebaixado na Bélgica, onde defende o RWD Molenbeek por empréstimo. O Molenbeek também integra o grupo de clubes de John Textor.



Galo faz treino aberto na Arena MRV

© Reprodução X/Atlético

Responsabilidade para clubes

CBF quer que clubes decidam sobre a paralisação do futebol no Brasil

A CBF (Confederação Brasileira de Futebol) encaminhou, na sexta (10), um ofício às federações estaduais para que elas consultem os clubes das séries A, B, C e D do Brasileirão a respeito de uma paralisação das competições em função das chuvas que atingem o Rio Grande do Sul.

O documento foi enviado horas depois de o ministro do Esporte, André Fufuca (PP-MA), solicitar formalmente a suspensão das rodadas das quatro divisões.

Um dia antes, Fufuca já havia emitido nota em que defendia que os esforços fossem concentrados na "reconstrução das áreas afetadas e na mitigação dos impactos causados pela tragédia". "A dimensão humana precisa vir antes da esportiva", disse o chefe da pasta.

O ofício da CBF ressalta o caráter de urgência da decisão, mas não especifica um prazo



Rafael Ribeiro/CBF

Presidente da CBF solicitou posicionamento dos clubes em caráter de urgência

para a resposta dos clubes.

Durante a convocação da seleção brasileira para a Copa América, o presidente da CBF (Confederação Brasileira de Futebol), Ednaldo Rodrigues não descartou a possibilidade de paralisação do Campeonato Brasileiro. Ele reconheceu o pleito por parte de alguns clubes

até que a situação no sul do país esteja mais controlada, mas ressaltou que trata-se de uma decisão conjunta.

"Muitos falam na suspensão do futebol brasileiro, na paralisação, e todos são sensíveis à situação. Aquilo que chegar à CBF, tudo vai ser definido por todo o conselho técnico de

cada divisão [do Campeonato Brasileiro]", disse Rodrigues.

Até o momento, a CBF adiou as partidas envolvendo clubes gaúchos até 27 de maio. Os estádios Beira-Rio e Arena do Grêmio tiveram os gramados encharcados pela água das chuvas. Os centros de treinamento também estão debaixo d'água.

Al-Hilal campeão mesmo sem Neymar

Pela 31ª rodada do Campeonato Saudita, o Al Hilal venceu em seu estádio, a Kingdom Arena, o Al Hazem, por 4 a 1, com gols marcados por Mitrovic (duas vezes), Juwaid (contra) e Milinkovic-Savic, enquanto os visitantes descontaram com gol de Selemiani.

A conquista marcou o 19º título saudita do Al Hilal, que é o maior campeão da Arábia Saudita, com três rodadas de antecipação, e a garantia de que o vice-líder, o Al Nassr, de Cris-

tiano Ronaldo, não será capaz de alcançá-los.

Com a vitória, o Al Hilal conquistou seu terceiro título saudita em 4 anos do clube de Riad, que é o maior campeão do país;

A conquista marcou o primeiro título de diversos nomes do clube: o técnico português Jorge Jesus (ex-Flamengo), além dos jogadores brasileiros Neymar (ex-Santos), Michael (ex-Flamengo), Renan Lodi (ex-Athletico-PR) e Malcom

(ex-Corinthians);

Neymar atuou 206 minutos na campanha, mas foi o seu primeiro título no país, e o seu 28º título na carreira;

O jogo do título teve a presença de diversas superestrelas da equipe, como os sérvios Milinkovic-Savic e Mitrovic, o senegalês Koulibaly e os brasileiros Michael (que conquistou o seu segundo título no clube), além de outros recém-contratados, como Renan Lodi e Malcom. Porém, o jogo que decidiu

a taça ficou marcado pela ausência da maior e mais badalada contratação da equipe de Riad para a temporada, a de Neymar, que veio para ser a estrela da companhia.

O brasileiro até esteve no Kingdom Stadium, acompanhado da filha Mavie, para comemorar a conquista e participar da festa, mesmo sem jogar pelo clube desde agosto de 2023 por conta de uma ruptura parcial de ligamentos no joelho direito no Brasil x Uruguai.

INTERNACIONAL

CORREIO NO MUNDO

CÓDIGO DE CONDUTA

Uma investigação jornalística sobre a relação de integrantes da Suprema Corte dos EUA com bilionários se tornou referência no debate sobre a

necessidade de transparência do Judiciário. A série de reportagens "Friends of the Court", publicada no site ProPublica, mostrou como os magistrados do Supremo dos EUA ganharam viagens e presentes de magnatas.

Os amigos da corte nos EUA

"Friends of the Court" ganhou o prêmio Pulitzer dias atrás, depois de ter forçado o tribunal a elaborar pela primeira vez um código de conduta, com regras para o recebimento de presentes.

O código foi visto

Favorito

A maior eleição do planeta traz o favorito prêmio Narendra Modi montado sobre uma plataforma que mistura radicalismo religioso hinduísta e progresso, que remete aos momentos mais sombrios da república atual.

Kate Middleton

O príncipe William participou de mais um compromisso real na sexta e acabou compartilhando uma nova atualização do estado de saúde de Kate Middleton, diagnosticada com um câncer no início do ano.

Radicalismo

Modi tem, segundo pesquisas, cerca de 75% de popularidade. Seu BJP (Partido do Povo Indiano, na sigla hindi) e aliados podem conquistar 400 das 543 cadeiras do Parlamento, cimentando o já enorme poder do premiê.

'Bem, obrigado'

Em visita ao St. Mary's Community Hospital, o príncipe foi questionado sobre a princesa. "Posso perguntar como está a princesa Kate?" perguntou administradora do hospital, Tracy Smith. "Ela está bem, obrigado".



Reportagem expôs agrados

Reprodução

Enchentes no Afeganistão

Inundações causam ao menos 300 mortes no país, diz ONU

Ao menos 300 pessoas morreram em decorrência de inundações no nordeste do Afeganistão causadas por fortes chuvas na sexta (10), afirmou o Programa Mundial de Alimentos da ONU no sábado (11).

Na mesma data, o ministério do Interior do Talibã grupo fundamentalista islâmico que em 2021 retomou o controle do país confirmou um número menor de óbitos, de 153. Além disso, pelo menos 138 pessoas também ficaram feridas nas enchentes, que atingiram as províncias Baghlan, Takhar e Badakhshan, segundo o porta-voz da pasta, Abdul Mateen Qaniee.

As autoridades do Talibã disseram ter enviado helicópteros para tentar ajudar civis durante a noite após receberem relatos de que mais de cem pessoas estavam presas.

Na aldeia de Karkar, na província de Baghlan, os moradores realizaram funerais para os mortos em decorrência das



O Talibã disse ter enviado ajuda para a população

Reprodução

inundações. "Perdi cinco membros da minha família dois filhos, duas filhas e a mãe deles", disse Gulbudeen, que revelou apenas o primeiro nome, à agência de notícias Reuters.

"Estávamos do outro lado da inundação, mas não podemos ajudá-los, e a certa altura a inundação tirou a vida dos nossos entes queridos."

Imagens publicadas nas redes sociais mostraram torrentes de água varrendo casas em várias aldeias e deixando um rastro de destruição.

O Afeganistão tem sido atingido por chuvas fortes nas últimas semanas, e enchentes vêm tirando a vida de dezenas de pessoas desde meados de abril.

As inundações súbitas

acontecem quando a chuva é tão forte que a velocidade de drenagem normal do solo não consegue absorver a água. À rede britânica BBC, especialistas explicaram que inverno relativamente seco contribui para diminuir essa capacidade de absorção. Vastas áreas de terras agrícolas também foram submersas.

Israel expulsa mais palestinos de Rafah

Israel determinou, neste sábado (11), que palestinos em mais bairros de Rafah, no sul de Gaza, dirijam-se ao que os israelenses descrevem como uma "área humanitária expandida" em Al-Mawasi.

A ordem indica que as forças pretendem dar seguimento a seus planos de ataque terrestre à cidade que, concentrando cerca de 1,5 milhões de gazenses mais da metade da população de 2,3 milhões de toda a faixa antes da guerra, era considerada

o último refúgio do conflito.

- Veja perguntas e respostas sobre a cidade e a passagem de Rafah, na Faixa de Gaza

O Exército de Tel Aviv disse que, até agora, cerca de 300 mil moradores de Gaza se deslocaram para Al-Mawasi. O governo do primeiro-ministro Benjamin Netanyahu argumenta que não pode vencer a guerra sem eliminar milhares de combatentes do Hamas que, segundo ele, estão em Rafah, misturados ao restante da população.

Rússia aumenta pressão em ataque

A Rússia aumentou a pressão militar sobre o norte da Ucrânia neste sábado, segundo dia de uma ofensiva que abriu uma nova frente na guerra que iniciou em fevereiro de 2022.

Segundo o Ministério da Defesa em Moscou, as forças de Vladimir Putin conquistaram cinco vilarejos junto à fronteira do país em Kharkiv, perto da região russa de Belgorodo (sul).

A informação foi parcialmente contestada pela Ucrânia. O governador de Kharkiv,

Oleh Sinichubov, afirmou que os combates ainda estão em curso nas localidades, que ficam entre 3 km e 5 km da fronteira russa.

Ele afirmou que, com isso, os invasores estão confinados em uma área, sem possibilidade aparente de avanço. Segundo blogueiros militares russos, contudo, o emprego intensivo de artilharia está abrindo buracos na defesa ucraniana.

Por: Igor Gielow (Folhapress)

Volta da chuva aumenta nível de rios e gera alerta no RS

Estado ainda convive com os impactos das enxurradas das últimas semanas

Por Leonardo Vieceli e Isabela Palhares (Folhapress)

A Defesa Civil do Rio Grande do Sul afirmou, neste domingo (12), que municípios do estado voltaram a registrar volumes significativos de chuva. Segundo o órgão, o quadro foi verificado no centro gaúcho, na região metropolitana de Porto Alegre e na Serra.

Com a situação, o governo estadual e prefeituras alertam para a possibilidade de novas cheias e orientam a população a buscar ou permanecer em locais seguros.

O estado convive com os impactos das enxurradas que deixaram um rastro de mortes e destruição nas últimas semanas. O cenário ganha contornos ainda mais dramáticos com a queda das temperaturas, que aumenta os desafios da população em abrigos.

A Defesa Civil alertou neste domingo que o nível do lago Guaíba, que inundou Porto Alegre, pode voltar a ultrapassar os cinco metros. As fortes chuvas e a vazão de rios de outras regiões podem levar a um novo repique no lago.

O nível de água no Guaíba seguia em queda desde quinta-feira (9), mas voltou a subir neste sábado (11). Segundo monitoramento divulgado pelo governo gaúcho, o patamar estava em 4,65 metros às 13h deste domingo.

O número é considerado alto. Quando o lago atinge 2,5 metros, é emitido um alerta. Quando chega a três metros, é



Carlos Macedo/Folhapress

Chuvas neste mês de maio causaram uma verdadeira catástrofe no Rio Grande do Sul

registrada inundação.

Porto Alegre vive a pior enchente de sua história. Ruas e avenidas ficaram alagadas, e o aeroporto Salgado Filho está fechado devido ao acúmulo de água na pista e em áreas internas. O Guaíba chegou a 5,33 metros neste início de mês.

“O Guaíba voltou a apresentar elevação dos níveis, com expectativa de se elevar para valores acima dos 5 metros, conforme a chegada da vazão pelos rios contribuintes e a atuação dos ventos”, afirmou a Defesa Civil neste domingo.

“Em função dessa chuva

volumosa, praticamente todos os grandes rios do estado apresentam tendência de elevação, com elevações rápidas em cotas de inundação nas bacias dos rios Caí e Taquari, e posteriormente no Jacuí, sendo que as cidades no delta das respectivas bacias ainda estão em cotas de alerta ou inundação”, acrescentou o órgão.

Novas cheias

Em Lajeado (a cerca de 120 km de Porto Alegre), no Vale do Taquari, o prefeito Marcelo Caumo disse nesta manhã que o domingo de Dia das Mães

será de “muito trabalho”. Ele indicou que a projeção é de uma nova cheia na cidade.

Lajeado é o município onde uma loja da rede Havan ficou tomada pela água. A imagem da cena ganhou ampla repercussão nos últimos dias.

“O rio já ultrapassou a cota de 22 metros. Vamos ter mais uma grande cheia. A chuva se avolumou nas cabeceiras durante a noite e deve superar a cota de 28 metros”, afirmou Caumo.

Conforme a Prefeitura de Lajeado, as primeiras residências são atingidas quando o

Taquari alcança o patamar de 19,8 metros. A orientação é para que a população fique em locais seguros.

Também há alerta em outros municípios do Vale do Taquari. Em Muçum (a cerca de 150 km de Porto Alegre), o prefeito Mateus Trojan pediu nesta manhã que as pessoas em áreas de inundação se retirem de casa.

“Já estamos nos aproximando da cota de inundação. Vamos chegar, certamente, a pelo menos 20 metros. A tendência é de que tenhamos elevação maior”, disse.

“Ainda não parou de chover

em algumas regiões mais altas. Tem muita água para vir das nossas cabeceiras. As vazões das barragens apresentam elevação muito significativa.”

A região do Vale do Caí é outra em alerta. A Prefeitura de São Sebastião do Caí (a cerca de 60 km da capital) afirmou que o rio continua em elevação no município vizinho de Feliz e disse que o nível vai ultrapassar os 16 metros.

A orientação local também é para que pessoas deixem suas casas. Segundo a prefeitura, o entulho levado pelas inundações para as ruas dificulta o acesso de barcos que realizam salvamentos.

O governador Eduardo Leite (PSDB) fez um alerta nas redes sociais para o risco de novas inundações no estado com a elevação dos rios. Leite ressaltou que a situação ainda é de emergência.

“Nos rios Gravataí e Sinos, continua o represamento das águas na confluência dos rios no delta do Jacuí com o Guaíba, com a manutenção dos níveis ainda elevados e retorno da elevação. No baixo rio Uruguai, já se observa uma estabilidade e declínio a partir de São Borjá”, afirmou a Defesa Civil.

As novas chuvas deste fim de semana causaram temores de novos desastres. “Muita gente vê a chuva e está traumatizada. A gente nota o susto das pessoas. A gente sabe que quando chove acaba aumentando mais a água”, disse à agência AFP Enio Posti, bombeiro de Porto Alegre.

Trabalho de voluntários animam mães gaúchas em abrigos neste domingo

Por Matheus Teixeira e Pedro Ladeira (Folhapress)

O almoço de família de Dia das Mães dos desabrigados do Rio Grande do Sul deste ano dará lugar a tristeza e a atividades comandadas por voluntários para animar as mulheres que tiveram as casas alagadas e destruídas.

As enchentes que atingiram o estado já causaram mais de cem mortes e obrigaram mais de 600 mil pessoas a saírem de suas casas

Ginásios, instituições de ensino e associações abriram suas portas para receber os cerca de 80 mil desabrigados no estado. Voluntários e funcionários das prefeituras tentam organizar a rotina dos espaços.

Para este domingo (12), Dia das Mães, eles preparam atividades com mães e filhos a fim de animar as famílias, que, na maioria dos casos, perderam a casa, os bens e as memórias que estavam dentro dela.

No centro esportivo municipal de São Leopoldo, cidade que tem cerca de 235 mil habitantes e 180 mil desalojados, os responsáveis pelo espaço organizaram neste sábado um grande salão de beleza improvisado para as mulheres. O local chegou a abrigar 2.000 pessoas, e atualmente ainda tem 800.

A dona de casa Muriele Bronzane, 20, tem três filhos e conta que antes da chuva tinha combinado com o resto da família, que morava no mesmo

bairro, um almoço para este domingo. Agora, foi para o abrigo porque, além dela, todos os parentes também perderam suas casas.

Ela gostou da iniciativa dos organizadores. “Fiz cabelo, unha e maquiagem. Foi muito bom para renovar a autoestima, se sentir mais mulher, mais mãe”, diz.

O marido dela fazia gesso e perdeu todas as ferramentas de trabalho. Muriele diz que ainda não contou para os filhos que sua residência esta tomada de água até o teto.

“Na hora que a gente voltar lá não quero levar eles para não verem a situação que ficou a casa. Todas as coisinhas deles estavam lá, o material escolar, os brinquedos, as roupas, a TV que eles gostavam”, lamenta.

A Unisinos, uma das maiores universidades privadas do país, também fez um abrigo em seu ginásio esportivo. Situada em São Leopoldo, recebe cerca de 2.000 pessoas atingidas pela enchente, com cinco refeições diárias.

Os organizadores dizem que ali se formou uma espécie de mini-prefeitura, com divisão de tarefas e responsabilidades. Professores, funcionários e alunos ajudam na gestão do abrigo.

A instituição fará uma missa com o reitor, que é padre, na manhã de domingo (12). As atividades no local não serão voltadas exclusivamente às mães. Oficinas com brincadeiras interativas e musicais tam-



Rafael Dalbosco/TheNews2/Folhapress

Voluntários trabalham em área de coleta em Passo Fundo, para às vítimas das chuvas

bém estão planejadas.

“Vamos falar que é o dia da família, porque se a gente direcionar só para as mães, como ficam as mulheres que não estão com as mães ou filhos aqui? E os homens que estão longe da mãe? Como isso vai ficar na cabeça das pessoas?”, diz a psicóloga Joana Pereira, voluntária no local.

A atendente Roseane Freitas, 23, tem um casal de filhos, um com seis meses e outra com três anos, e está na Unisinos há uma semana. Ela diz que a adaptação da filha mais velha no abrigo foi complicada.

“No início foi bem difícil, porque ela não está acostumada a conviver com tantas crianças. Ela sempre foi uma criança que brincava sozinha em casa. Agora é tudo novo. Ela não gosta de di-

vidir os brinquedos, mas já está se adaptando melhor, aprendendo com a necessidade”, afirma ela, que planeja ir à missa. “Vou se eu conseguir, porque minha menina não para, fica brincando 24 horas por dia e eu tenho que cuidar dela.”

A vendedora Janaína Lucas de Oliveira, 29, tem quatro filhos e está há uma semana no centro esportivo de São Leopoldo. “Nunca imaginei passar um Dia das Mães nessas condições e muito menos meu aniversário, que é no próximo dia 19. Já estava tudo pronto para a festa de 30 anos. Mas foi adiada. O que a gente pode fazer, não é?”, lamenta.

Ela ficou feliz com o salão de beleza improvisado no local pelos voluntários. “Bem bonita

e agradável a ação. Muito bacana”, elogia.

Janaína conta que ficou amiga das pessoas que dormem nos colchões próximos ao dela e que ela chama de vizinhas. No entanto, afirma que a rotina está difícil. “Uns dormem 3h da manhã, outros às 2h, às vezes brigam”, conta.

A dona de casa Franciele Brito, 26, tem uma filha de 5 anos. “A pequena ficou doente e eu também fiquei. Dormir nesse chão é um horror. Peguei infecção no ouvido de dormir nesse chão gelado”, afirma.

Ela diz que a única pessoa da família que não foi atingida pela enchente é uma irmã que mora em Santa Catarina. O deslocamento para o outro estado vizinho está difícil. “A

água nunca tinha chegado nem perto lá da minha casa. É muito triste ver o que aconteceu. E a chuva continua. Não sei quando vamos conseguir ir ver como ficou a casa”, afirma.

A dona de casa Marileia da Rosa, 40, comemora que seu filho está na casa de um amigo em local seguro, porque tem achado difícil viver no abrigo. Ela diz que morava com seu marido de aluguel e que a casa provavelmente foi destruída, porque as madeiras já estavam frágeis. Agora os dois e seus dois cachorros estão no abrigo.

Marileia pede que o governo dê um auxílio aluguel porque prevê dificuldade na recuperação. Ela é dona de casa e o marido não consegue trabalhar devido a um enfisema pulmonar.

Ela diz que trata um quadro de depressão e que a situação a fez piorar. “Eu tomo remédio e tinha acabado. Agora consegui um. O que me atingiu mais foi a depressão, piorou muito”, afirma.

“Perdi todas minhas roupas. Está difícil até para conseguir uma calcinha e eu preciso de uma, já pedi”, afirma.

A doméstica Saionara de Oliveira, 56, está há uma semana no abrigo da Unisinos com o marido e a filha de 15 anos. Mesmo se estivesse em casa, porém, não iria fazer nenhuma celebração de Dia das Mães. “Eu não queria mesmo, faz dois meses que perdi meu filho. Matarem ele. Eu não ia comemorar.”

CORREIO NACIONAL



Proposta cria área protegida entre Noronha e Ceará

A importância de proteger bancos de corais equatoriais

As cadeias de Fernando de Noronha e do Norte (Ceará) são duas montanhas submersas vizinhas que, juntas, se estendem por 1,3 mil quilômetros, bem próximas da Linha do Equador. No topo de cada morro, em profundidades com 40 metros ou mais, encontram-se bancos de corais que funcionam como oásis para a vida marinha no Oceano Atlântico equatorial.

Desde 2016, expedições vêm sendo realizadas para mapear a área e têm feito descobertas

tanto animadoras quanto desalentadoras. A expedição mais recente, feita em abril por pesquisadores da Universidade Federal de Pernambuco (UFPE), capturou imagens inéditas de cinco bancos localizados na cadeia do Norte, que fica perto da costa dos estados do Ceará e Rio Grande do Norte.

Entre as descobertas, destaca-se uma imensa colônia de corais-de-fogo *Millepora alcicornis*, localizada em profundidade que varia de 43 a 50 metros, no banco Leste.

Novo método I

O pesquisador Marcelo Reis desenvolveu, durante seu doutorado em oceanografia na Universidade de Sydney, na Austrália, uma fórmula matemática e uma nova técnica capazes de fazer a análise de risco ecológico voltada ao manejo pesqueiro. A técnica evita a pesca acidental de tubarões e raias.

Novo método II

De acordo com o pesquisador, os dados da AFMA têm a vantagem de ter boa qualidade, na medida em que a autoridade pesqueira determina a obrigação, na pesca comercial, de os pescadores descreverem a localização geográfica, as espécies apreendidas e o peso total dos animais.

Corais I

Cientistas da Universidade Federal de Pernambuco (UFPE) registraram, em abril, o branqueamento de corais localizados a profundidades que variam de 40 a 60 metros, no litoral brasileiro. É a primeira vez que o fenômeno é registrado em tais profundidades no Atlântico Sul.

Corais II

Com apoio da organização não governamental WWF-Brasil, uma expedição científica realizada, em abril em cinco bancos (topos) da cadeia montanhosa submersa Norte registrou branqueamento em populações da espécie *Agaricia fragilis* que vivem a 60 metros de profundidade.

Corais III

Os cientistas constataram, aliás, que o branqueamento atingiu as seis espécies registradas nesses bancos, entre elas o coral-de-fogo *Millepora alcicornis*, que nunca havia sido encontrada habitando essa profundidade, a mais de 40 metros, ou seja, a chamada zona mesofótica.

Corais IIII

"Acreditávamos que essa espécie só ocorria no raso. E encontramos um recife impressionante de coral-de-fogo no banco Leste, entre 50 e 43 metros de profundidade. Possivelmente é o maior banco desse coral no Brasil inteiro", declarou o pesquisador vinculado à UFPE Mauro Maida.

Notícias falsas I

A juíza do plantão do Tribunal de Justiça do Rio Grande do Sul (TJRS), Fernanda Ajnhorn, determinou que a empresa Meta Platforms, que gere o Facebook, exclua, em 24 horas, as publicações com conteúdo de desinformação que questionam a atuação do estado.

Notícias falsas II

A ordem atende a uma ação civil pública impetrada pelo Ministério Público do Rio Grande do Sul. Na mesma decisão, a magistrada determinou que autor das notícias falsas "não poderá reiterar as afirmações, sob pena de aplicação de multa no valor de R\$ 100 mil".

País dos raios I

Há pouco mais de um mês, um adolescente de 16 anos morreu em Aragoginas, no Tocantins, após ser atingido por um raio enquanto trabalhava descalço na produção de farinha de mandioca. No mesmo dia, outra vítima em Arraial do Cabo, Rio de Janeiro.

País dos raios II

A frequência de casos desse tipo tem relação com as condições meteorológicas do Brasil, que é o país com maior incidência de raios no mundo. E a comunidade científica está preocupada com a possibilidade de aumento da média anual de ocorrência de raios.

A universalização do saneamento básico no país

Cálculos do Trata Brasil traz ganhos para o SUS e economia

Se o Brasil conseguir universalizar o saneamento básico, terá um ganho aproximado de R\$ 42,5 bilhões por ano. O valor inclui a redução de gastos do SUS, aumento da produtividade dos trabalhadores, valorização imobiliária e o aquecimento de atividades turísticas. De quebra, haverá aumento de renda e de arrecadação de impostos graças às obras de saneamento. A estimativa é do Instituto Trata Brasil, uma Oscep (organização da sociedade civil de interesse público) formada por empresas para atuar no avanço do saneamento básico e na proteção dos recursos hídricos do país.

Pelos cálculos do Trata Brasil, feitos em 2022, para atingir a universalização até 2040, dentro do estabelecido pelo Marco Legal do Saneamento Básico, o país gastaria R\$ 640 bilhões, recebendo R\$ 1,45 trilhão. Depois, a cada ano o custo de manutenção seria de pouco menos de R\$ 24 bilhões, e o total de benefícios, R\$ 66,4 bilhões.

"Resultados positivos, como a queda na mortalidade infantil, aparecem quando há expansão do sistema, quando são incluídas as pessoas que hoje não contam com o servi-



Além de melhorar a saúde, investimento seria bom para o turismo

ço de saneamento, em especial áreas rurais, periferias e municípios pequenos", diz Léo Heller, pesquisador da Fundação Oswaldo Cruz (Fiocruz Minas), que entre 2014 e 2020 foi relator especial da ONU (Organização das Nações Unidas) para o direito à água e ao esgotamento sanitário.

O problema, afirma, é que esse tipo de público não interessa a empresas privadas que venham a assumir a operação dos sistemas, e não é simples

para agências reguladoras assegurar que a expansão ocorra.

"O saneamento tem de respeitar uma sequência lógica de prioridade. Em primeiro lugar vem o abastecimento de água: água potável a preço acessível para todos, o tempo todo", destaca Wanderley da Silva Paganini, professor do Departamento de Saúde Ambiental da Faculdade de Saúde Pública da USP (Universidade de São Paulo).

Para ele, em questão de saneamento não faz sentido

falar em média, como a difundida pela OMS, de economia de US\$ 5,5 para cada US\$ 1 investido em saneamento no mundo. Em situações precárias, segundo Paganini, esse ganho é muito maior. "Não dá para comparar o efeito de investir R\$ 1 no Piauí, que tem 25% da população sem abastecimento de água, com investir esse mesmo real na avenida Paulista", afirma o professor.

Por: **Fernanda Ravagnani (Folhapress)**

Calor no oceano Índico e surtos de dengue

O aquecimento do oceano Índico pode estar relacionado ao aparecimento de novas epidemias de dengue. A alta temperatura das águas impacta diferentes regiões do mundo, proporcionando o clima ideal para o espalhamento da infecção. Essas são as conclusões de um estudo, divulgado na última quinta na revista *Science*.

A dengue já era um tema de interesse dos pesquisadores que assinam o estudo, afirma Huaiyu Tian, do Centro para Mudança Global e Saúde Pública da Universidade Normal de Pequim e um dos autores do artigo. "Dada a falta de vacinas amplamente eficazes e tratamentos para a dengue, enfatizamos particularmente a modelagem e pesquisas de previsão", afirma o pesquisador à Folha.

O artigo compreendeu os números de casos anuais de dengue de 1990 a 2019 dos 46 países do Sudeste Asiático e do continente americano. Outro banco de dados foi um que

contou com informações de 24 países, incluindo o Brasil, acerca do número mensal de casos de dengue entre 2014 a 2019.

Essas informações foram comparadas com índices que compilam as temperaturas nos mares. Com isso, o esperado era observar se haveria alguma relação entre o aumento dessas temperaturas e o aparecimento de mais casos de dengue - e foi isso que aconteceu, especificamente com o IOBW, sigla para índice do aumento da temperatura do oceano Índico.

Por exemplo, na medida em que as águas do oceano ficavam mais quentes, os casos de dengue também subiam: a incidência da doença saltava de 0 para 0,22 a cada 100 mil habitantes no hemisfério norte, enquanto passava de 0 para 0,27 no hemisfério sul.

Outras pesquisas já investigaram a associação entre a dengue e temperaturas mais altas.

Por: **Samuel Fernandes (Folhapress)**



Marcelo Piu/Divulgação

Novas doses serão enviados na próxima semana

Covid: 12 estados recebem nova vacina

O Ministério da Saúde distribuiu a 12 estados as primeiras doses da vacina atualizada contra a covid-19. Esses lotes são parte de um total de 12,5 milhões de doses adquiridas pela pasta e que desembarcaram no Aeroporto de Guarulhos, em São Paulo, no dia 2. A distribuição começou na quinta e teve continuidade nesta sexta (10).

Na quinta-feira, as secretarias de Saúde do Paraná, de Goiás, do Maranhão e de Mato Grosso receberam os primeiros lotes. Nesta sexta-feira, a previ-

ção era de que mais oito estados recebessem os estoques do imunizante contra a covid-19 com a versão atualizada: Amapá, Ceará, Espírito Santo, de Minas Gerais, da Paraíba, do Piauí, de Rondônia e Santa Catarina. De acordo com Ministério da Saúde, todas as demais unidades da federação receberão o carregamento com as novas vacinas nas próximas semanas. As novas doses contra variantes do coronavírus que estão sendo distribuídas são destinadas à imunização dos públicos-alvo.

STF

Supremas Cortes do G20 se reúnem nesta semana

Representantes das Supremas Cortes e dos Tribunais Constitucionais dos países integrantes do G20, da União Europeia e da União Africana reúnem-se no Rio de Janeiro para intercâmbio de ideias e de iniciativas sobre temas jurídicos relevantes e atuais.

Organizado pelo Supremo Tribunal Federal (STF), o J20 ocorre no contexto da presidência do Brasil no G20 em 2024. O objetivo é propor projetos de cooperação multilateral e bilateral sobre cidadania, inclusão social, litigância climática, desenvolvimento sustentável, transformação digital e uso da tecnologia para a eficiência da Justiça.

STJ

STJ inaugura espaço para amamentação e cuidados

O Superior Tribunal de Justiça inaugurou, na última quinta, uma nova sala de amamentação para uso de servidoras, colaboradoras, estagiárias, advogadas e quem, independentemente do gênero, que compareça ao tribunal e esteja acompanhada de um bebê.

O Espaço de Amamentação do STJ fica na Praça do Servidor, próximo à Brigada de Incêndio, e poderá ser usado das 7h às 18h em 2024. O objetivo é proporcionar um outro espaço de amamentação, no berçário que atende os filhos das servidoras. Dotada de quatro baias com poltronas para amamentação e de dois trocadores de fraldas, a nova sala é uma iniciativa do programa Humaniza STJ.

TSE

Sistemas operacionais passam por atualização

A Secretaria de Tecnologia da Informação do Tribunal Superior Eleitoral (STI/TSE) realizou, na última sexta-feira (10), a partir das 21h, atualizações de segurança em sistemas operacionais de equipamentos servidores da Corte Eleitoral.

Um dos procedimentos, que terminou de ser concluído às 7h do último sábado (11), impactará sistemas como o Processo Judicial Eletrônico (PJe), o Sistema Eletrônico de Informações (SEI), o Diário da Justiça Eletrônico (DJe) e os Portais do TSE e dos Tribunais Regionais Eleitorais (TREs), bem como os acessos à internet e à intranet, entre outros.

TCU

Laboratório de Informações para o Controle

O Tribunal de Contas da União (TCU) celebrou os 10 anos do Laboratório de Informações para o Controle (Lab-Contas) com o encontro Lab-Contas 10 Anos: Celebrando o Passado, Construindo o Futuro, realizado no Auditório Ministro Pereira Lira, no Edifício-Sede do TCU, na última quarta-feira (8).

O ministro do TCU Augusto Nardes abriu a solenidade destacando a importância do LabContas para o trabalho de integração nas ações de controle externo e o cruzamento de dados na administração pública federal. Nardes parabenizou o trabalho dos auditores que idealizaram a ferramenta.

CORREIO CENTRO-OESTE



Lúcio Bernardo Jr./Agência Brasília

Parque Happy Land recebeu cerca de mil crianças

Crianças ganham o dia em parque de diversões no DF

Cerca de mil crianças em situação de vulnerabilidade tiveram uma experiência que as tirou da rotina. Entre elas, Cecília Lima, de 11 anos, ao invés de ir para a escola, em Ceilândia, no Distrito Federal, teve a oportunidade de visitar a Happy Land, um parque temático inspirado no Magic Kingdom da Disney. A iniciativa marcou o início da 5ª edição da Campanha do Agasalho. Isso porque, após as atividades lúdicas, cada criança ganhou uma manta para deixar o inverno mais aquecido.

Dinheiro

Até o final do ano, os ônibus no Distrito Federal deixarão de aceitar pagamentos em dinheiro, de acordo com Zeno Gonçalves, secretário de Mobilidade do DF. O governo pretende publicar um decreto até junho para formalizar a mudança. A transição ocorrerá de forma gradual.

Vapes

Em Goiânia (GO), dois cidadãos libaneses, suspeitos de liderarem o comércio de cigarros eletrônicos em Goiás, foram presos durante uma investigação conduzida por policiais civis, que realizaram a segunda fase da Operação Evali em três estabelecimentos no Camelódromo de Campinas.

Voluntários

Os Correios buscam voluntários para auxiliar na triagem das doações recebidas pela empresa em Brasília, destinadas às vítimas das enchentes no Rio Grande do Sul. O local de apoio está situado no prédio dos Correios no Setor de Oficinas Sul. As seleções também ocorrem São Paulo e Paraná.

Cavalhadas

O Circuito das Cavalhadas de Goiás começou no sábado (11). Em 2024, a tradição será celebrada em 15 municípios goianos, com programação até 26 de outubro. O Circuito das Cavalhadas é uma prática cultural enraizada com mais de 200 anos de história em cidades de Goiás.

Autismo

A iniciativa Casa dos Sentidos, dedicada à conscientização sobre o autismo, foi inaugurada em Brasília (DF) na Biblioteca Nacional. A entrada é gratuita e a exposição estará aberta até o dia 30 de maio. O projeto traduz de forma artística os sentimentos das crianças autistas.

Localizado no Estacionamento Arena BRB, o parque possibilitou que as crianças interagissem com os principais personagens do mundo da Disney. Cecília compartilhou a experiência. "Eu vim me divertir com meus amigos e estou amando. Eu tinha visto fotos do local e comecei a ficar ansiosa, não estava nem conseguindo dormir. Está sendo muito bom, porque eu estou muito feliz. Quando chegar em casa, vou contar para a minha mãe".

Inquérito

O general de brigada Abelardo Prisco de Souza Neto, Comandante da 4ª Brigada de Cavalaria Mecanizada de Dourados (MS), anunciou que um novo inquérito vai apurar possíveis excessos ou abusos ocorridos durante o treinamento militar que acarretou no falecimento de um soldado.

Calamidade

O prefeito de Cuiabá (MT), Emanuel Pinheiro, estendeu o prazo do decreto de calamidade na saúde da cidade por mais 90 dias. A prefeitura ressalta que, se necessário, poderá prorrogar novamente o decreto, sob justificativa. O prefeito já havia decretado calamidade pública em fevereiro.

Baleado

A Polícia Militar de Anatócio (MS) relatou que Dinho Vital, de 40 anos, ex-vereador do município e suplente do vereador Professor Aldo (PDT), foi morto por dois policiais militares que estavam de folga. O político foi baleado em uma briga generalizada durante as celebrações do 59º aniversário da cidade.

Incêndio

Um incêndio afetou uma empresa de reciclagem de pneus, em Campo Grande (MS). O fogo começou por volta das 6h em uma área ao ar livre de armazenamento, resultando na destruição de parte do estoque. O prejuízo estimado é de cerca de R\$ 300 mil.

Deslizamentos

Em Mato Grosso, um levantamento conduzido pela Casa Civil do governo federal em 2023 identificou que 40 municípios enfrentam um alto risco de deslizamentos de solo e inundações. Cuiabá, Várzea Grande e Sorris estão entre as cidades desastadas no estudo.

Estudo aponta perda de qualidade da água no DF

Na CLDF, deputados discutiram a degradação do Rio Melchior



Carolina Curi/ Agência CLDF

Deputada Paula Belmonte (Cidadania) propôs uma CPI para investigar a situação

"Daqui a 50 anos, o DF pode ter 50% menos água do que tem hoje". Essa foi a declaração do professor do Departamento de Ecologia da Universidade de Brasília (UnB) José Francisco Gonçalves Júnior, durante um intenso debate na Câmara Legislativa do Distrito Federal (CLDF). A sessão teve como centro das discussões a degradação do Rio Melchior, localizado entre Samambaia e Ceilândia. A questão é objeto de preocupação há alguns anos

e ganha um novo capítulo com a proposta de instauração de uma Comissão Parlamentar de Inquérito (CPI), proposta pela deputada Paula Belmonte (Cidadania).

De acordo com a distrital, o requerimento da CPI já conta com a assinatura de 11 parlamentares. A proposta é investigar os impactos da poluição no Rio Melchior, que, segundo argumentos apresentados durante a sessão, vão além das comunidades ribeirinhas e afe-

tam também o Rio Descoberto, vital para o abastecimento de água da região. Durante o debate, foi destacada a importância do conhecimento científico na formulação de políticas públicas. Além disso, o professor José Francisco apresentou estimativas preocupantes com relação aos recursos hídricos do Distrito Federal.

"Hoje, Corumbá não está poluído, mas e daqui a dez anos?", questionou.

O pesquisador mencionou

um estudo conduzida pelo professor Henrique Chaves, igualmente vinculado à Universidade de Brasília, a respeito dos recursos hídricos no Distrito Federal: "Daqui a 50 anos, o DF pode ter 50% menos água do que tem hoje, e com pior qualidade".

Representantes de órgãos públicos, como o Instituto Brasília Ambiental (Ibram) e a Companhia de Saneamento Ambiental do Distrito Federal (Caesb), asseguraram que as empresas operam dentro das normas de licenciamento ambiental e que esforços são empregados para tratar os resíduos antes do despejo no rio. No entanto, moradores locais expressaram preocupações diretas com os impactos da poluição e citaram problemas de saúde que comprometem a qualidade de vida.

O objetivo da reunião foi entender a situação atual e buscar soluções para a preservação do meio ambiente e o bem-estar da população local. Os debates destacaram a importância de uma abordagem colaborativa e multidisciplinar para enfrentar os desafios ambientais no Distrito Federal de forma eficaz e sustentável.

Tony Winston/Agência Brasília



AgroBrasília é o maior evento do setor no Centro-Oeste

Brasília vai sediar feira agropecuária

A maior feira agropecuária do Centro-Oeste vai ser realizada entre os dias 21 e 25 deste mês. A AgroBrasília 2024 será palco das discussões sobre o desenvolvimento do setor e a introdução de novas tecnologias. Atualmente, a área rural do Distrito Federal ocupa 70% do território, o que evidencia a importância de debater o tema na capital do país.

O Banco de Brasília (BRB) anunciou seu patrocínio ao evento em um encontro que reuniu expositores, investidores e

autoridades locais. O presidente da instituição, Paulo Henrique Costa, adiantou que foram preparadas condições especiais para os produtores, incluindo a redução das taxas de juros. "No ano passado, o BRB aplicou, praticamente, R\$ 1,5 bilhão no agronegócio, numa carteira que já é representativa e que tem uma característica de forte parceria com os produtores da região", destacou. A AgroBrasília 2024 terá mais de 550 expositores, e mais de 170 mil pessoas devem circular pelo evento.

GOIÁS

Produção de arroz se mantém no estado

A tragédia no Rio Grande do Sul afetou a produção de arroz em várias regiões do país, devido à escassez da produção. Por outro lado, em Goiás, conforme explica o secretário de agricultura, Pecuária e Abastecimento Pedro Leonardo não há riscos iminentes de desabastecimento. "Esse menor risco em Goiás se dá porque a nossa produção de arroz e feijão tem sido alta nos últimos anos, com o governo trabalhando ativamente no apoio e no incentivo dessas culturas, o que fortalece a segurança alimentar no estado", explica o secretário. Apesar de o Rio Grande do Sul ser o maior produtor nacional de arroz, com cerca de 70% da produção total do país, Goiás tem se destacado recentemente no setor.

MATO GROSSO

Governo propõe lei contra crimes ambientais

O governador Mauro Mendes propôs um projeto de lei complementar com medidas mais rigorosas contra crimes ambientais no Mato Grosso. O projeto de lei complementar visa combater o desmatamento ilegal e incêndios florestais, com sanções como suspensão do Cadastro Ambiental Rural e licenças em áreas desmatadas, além de outras duas novas medidas para diminuir os índices de desmatamento ilegal. Mauro Mendes destacou os investimentos recentes no setor e lamentou também a necessidade de reforçar a legislação. A proposta aguarda votação na Assembleia Legislativa e conta com apoio de diversas autoridades presentes no evento de anúncio.

M. GROSSO DO SUL

Detran leiloa veículos com restrição judicial

O Detran-MS e o Tribunal de Justiça de Mato Grosso do Sul estabeleceram uma parceria pioneira para agilizar o leilão de veículos bloqueados pelo Renajud, permitindo sua rápida liberação após comprados. O governador Eduardo Riedel autorizou o primeiro leilão durante o evento de inauguração do Auditório Antonio Carlos Mattos de Lima. Rudel Trindade, diretor-presidente do Detran-MS, ressaltou a inovação do estado, enquanto o presidente do TJMS, Desembargador Sérgio Fernandes Martins, enfatizou a coragem necessária para implementar a solução. O edital do leilão será publicado no Diário Oficial do estado, oferecendo 351 veículos em três modalidades.

DISTRITO FEDERAL

Motociclista que derrapou em óleo será indenizado

A rodovia federal BR-040 S/A foi condenada a indenizar um motociclista que sofreu uma queda após derrapar na pista, em decorrência do derramamento de óleo na via. A decisão da 8ª Turma Cível do Tribunal de Justiça do Distrito Federal e dos Territórios (TJDFT) fixou indenização de R\$ 1.419,75 por danos materiais e R\$ 5 mil por danos morais. O motociclista sofreu danos físicos e materiais (na motocicleta e capacete). A 1ª Vara Cível de Ceilândia concedeu os pedidos indenizatórios. A rodovia recorreu alegando falta de comprovação de despesas do autor. Os documentos médicos indicaram incapacidade funcional e afastamento do trabalho.

CORREIO NORTE

Jaíne Oliveira- Ascom HOIOL



Iniciativa no Pará expõe as peças para venda

Indígena custeia tratamento da filha com artesanato

O indígena Hokir Ka'apor, de 23 anos, é o primeiro representante dos povos originários a participar do projeto "Canto da Empreendedora", iniciativa coordenada pelo Escritório de Experiência do Paciente (EEP) do Hospital Oncológico Infantil que busca proporcionar uma renda extra por meio do trabalho artesanal de mães e usuárias da unidade.

Hokir foi convidado para participar do projeto porque precisa enfrentar uma jornada de 309 quilômetros sempre que

a filha, Wawxingiaki, de apenas 7 anos, precisa de tratamento médico em Belém. Desde 2019, a menina lida com as sequelas de um tumor cerebral. Quando Wawxingiaki necessita de consultas, exames e fisioterapia, os pais deixam para trás as atividades de caça, agricultura, pesca e produção de farinha na Terra Indígena Paracuí, em Paragomina (PA) e encontraram no artesanato uma forma de arcar com os custos do transporte para ter acesso aos serviços de saúde.

Filas

Em Tarauacá (AC), a população enfrenta longas esperas na fila e precisam até mesmo dormir no local, para aguardar 24 horas antes do início do atendimento na sede da Polícia Civil. O objetivo é obter a emissão da Carteira de Identidade (RG). O atendimento é limitado por fichas.

Cerveja

Durante uma audiência virtual na 2ª Vara de Augustinópolis (TO), uma mulher foi multada por abrir uma garrafa de cerveja. O valor da multa para Rebeca Barbosa Oliveira totaliza R\$ 14.120. Rebeca foi também condenada a três meses e dois dias de prisão por ameaçar a companheira de sua ex.

Abuso

Em Manaus, dois homens, de 21 e 31 anos, foram presos sob suspeita de abusar sexualmente de crianças e adolescentes. Conforme informações da Polícia Civil do Amazonas, a dupla trocava informações sobre a prática de relações sexuais desprotegidas, com o intuito de transmitir o vírus HIV.

Cobrança

Uma operação realizada pela Polícia Federal do Amapá (PF) investiga servidores da Universidade Federal do Amapá (Unifap) que cobravam R\$ 150 para acelerar a emissão de diplomas da Faculdade de Teologia e Ciências Humanas (Fatech). Foram cumpridos três mandados de busca e apreensão.

Demitida

Uma enfermeira foi dispensada de seu cargo após publicar no Instagram uma foto de um paciente com ferimentos visíveis, acompanhada da legenda "eu no meu dia mais cozinheira". A imagem foi capturada na Unidade de Terapia Intensiva (UTI) do Hospital Geral de Roraima (HGR).

Exposição

O artista amapaense Gabriel Gemaque, de 24 anos, integra a exposição de arte "Atmosferic" em Lisboa, Portugal. Sua obra explora os temas amazônicos, capturando a diversidade da vida na região. Uma de suas obras retrata borboletas, cujas asas simbolizam o tempo em movimento constante.

Arco-íris

Um morador de Rolim de Moura (RO) teve uma visita incomum: uma cobra da espécie Epicrates cenchria, mais conhecida como "jiboia arco-íris". O Corpo de Bombeiros realizou o resgate do animal. O apelido "arco-íris" deriva das cores espaciais quando exposta à luz solar.

Desvios

A Polícia Federal está realizando a operação "É Pra Valer", que investiga desvios de R\$ 4 milhões de recursos destinados à Associação Indígena Baiprã de Defesa do Povo Xikrin Odja, no Pará. Foram cumpridos dois mandados de busca e apreensão em Marabá (PA).

Arcos

O município de Belém se organiza para o Círio 2024. Os Arcos de Nazaré passam por manutenção ao longo da avenida Nazaré - uma das principais rotas percorridas pelas procissões que atraem multidões para as ruas. A remoção dos arcos tem como objetivo realizar reparos.

Explosivos

Na rodoviária de Palmas (TO), após uma denúncia anônima, quase uma tonelada de explosivos foi descoberta dentro de caixas de papelão. O material estava sendo transportado de maneira irregular em um ônibus comercial que partiu da Bahia com destino ao estado do Pará.

Manaus inaugura centro esportivo e renova ações

Complexo esportivo recebeu investimento de R\$ 2,1 milhões

Alex Pazuello / Secom

A população da zona Sul de Manaus (AM) celebrou a reinauguração da Arena Betanhão e do Campo Noroeste, no bairro Betânia. O evento contou com a presença do vice-governador Tadeu de Souza, em nome do governador Wilson Lima, que também anunciou a renovação de programas da Secretaria de Estado do Desporto e Lazer (Sedel) e novos incentivos financeiros destinados aos atletas e paratletas locais.

O complexo esportivo, que inclui a Arena Multiuso Betânia entregue em 2022, recebeu investimentos estaduais de aproximadamente R\$ 2,1 milhões. A execução da obra foi coordenada pela Unidade Gestora de Projetos Especiais (UGPE) e envolveu a urbanização de uma área de 113,4 metros quadrados, além da construção de uma nova via conectando o Distrito Industrial à Avenida Lourenço da Silva Braga (Manaus Moderna). A intervenção visa melhorar o fluxo de tráfego na região até a área portuária da capital.

Durante a cerimônia de inauguração, o vice-governador enfatizou o compromisso do governo do Amazonas em investir em projetos de requalificação urbana. "Há um alinhamento



Vice-governador Tadeu de Souza também renovou programas de incentivo ao esporte

do governador Wilson Lima com todas as secretarias para priorizar a restauração desses espaços urbanos e comunitários.", frisou Tadeu de Souza.

Os novos espaços no bairro Betânia serão integrados ao Programa de Esporte e Lazer na Capital e no Interior (Pelci). A área passou por obras de infraestrutura como rede de esgoto, drenagem e terraplanagem.

Jhontha Willians, um adolescente de 15 anos e morador do bairro Betânia, é um atleta

em ascensão. Ele agora terá a oportunidade de treinar futebol na nova Arena Betanhão. "Eu vou tentar dar o meu melhor, me esforçar e tentar conseguir jogar em times de fora, porque esse é o meu sonho e o sonho de muitos", afirmou.

Durante a cerimônia, o vice-governador Tadeu de Souza assinou a renovação dos programas Pelci, RespirAR e Mais Futevôlei para este ano, além de anunciar o programa Bolsa Esporte Estadual 2024, que

oferecerá patrocínio a atletas e paratletas.

O programa Mais Futevôlei nos Bairros, integrado ao Pelci, já tem 12 núcleos em funcionamento. A iniciativa repassa materiais esportivos à Federação Amazonense de Voleibol (FAV). Já o RespirAR busca combater o sedentarismo no estado. O programa já fez mais de 359 mil atendimentos, contemplando 72 mil amazonenses, com serviços de fisioterapia e atividade física.

Detenta reencontra filha no Acre

O projeto Abraçando Filhos, do Tribunal de Justiça do Acre (TJAC) e do Instituto de Administração Penitenciária do Acre (Iapen), possibilitou que a detenta J. F. N. abraçasse a filha, que não via há quatro anos. Na semana do dia das mães, o reencontro teve um significado ainda mais especial.

Mãe e filha puderam conversar na sede do tribunal, em Rio Branco (AC). Devido à distância entre elas, já que a menina reside em Sena Madureira, a 139 quilômetros da capital, o contato tem sido difícil. O reencontro proporcionou alegria para ambas. "Rever minha filha após quatro anos era meu maior desejo, e hoje Deus me concedeu essa bênção", expressou J. F. N.

Tiênio Costa, diretor Operacional do Iapen, enfatizou que muitas mães aguardam por esse momento durante todo o ano, pois é crucial para a ressocialização das reeducandas, as quais retornam renovadas.

A desembargadora Regina Ferrari, presidente do TJAC, explicou que o objetivo primordial do projeto é fortalecer os laços familiares das detentas: "É crucial para a reabilitação do ser humano, é o poder do amor; e o amor na família é essencial para a vida".

Para viabilizar o encontro, a diretora do Presídio Feminino de Rio Branco, Dalvani Azevedo, contou com o apoio de 15 policiais penais, além de todo um trabalho realizado pela equipe técnica, que inclui seleção e contato com as famílias para participarem do evento.

"Muitas pessoas trabalham para que tudo ocorra conforme planejado, desde o início do ano. São mães fora do cárcere, com crianças em um ambiente completamente diferente da rotina. Hoje, temos 25 presas aqui e, pela primeira vez, todas as 25 famílias puderam comparecer. São mais de 40 crianças, e aqui elas são apenas mães", destacou a diretora.

AMAZONAS

Governo inicia dragagem de rios antes da estiagem

O governador Wilson Lima anunciou a emissão de licenças ambientais para a dragagem em quatro trechos de rios do Amazonas, visando minimizar os impactos da estiagem prevista para este ano. A dragagem será realizada pelo governo federal, com início imediato após a emissão das licenças. O governador destacou a importância das medidas antecipadas e a reunião com representantes federais para agilizar as ações. O serviço de dragagem consiste na retirada de sedimentos (como areias e outros materiais) do fundo dos rios para facilitar a navegação de embarcações e evitar que encalhem. Além disso, lançou a campanha solidária "Amazonas Pelo Rio Grande do Sul" para ajudar as vítimas das chuvas e enchentes no estado gaúcho.

PARÁ

Pesquisa em universidade cria produtos à base de jambu

A pesquisadora Ana Paula Silva, doutoranda em Ciência e Tecnologia de Alimentos da Universidade Federal do Pará, estuda há mais de cinco anos o jambu, planta amazônica versátil e herança da cultura indígena. A pesquisa visa desenvolver produtos diversos, como condimentos, extratos ricos em espilantol (causador de dormência), creme pró-envelhecimento, gel íntimo entre outros. Já para a área da saúde, principalmente para a bucal, a equipe desenvolveu um filme de desintegração rápida, inicialmente voltado a pessoas em tratamento de câncer, que geralmente são acometidos pela doença da boca seca. Com tecnologia sustentável e apoio do Programa "BioPará", o laboratório busca valorizar a biodiversidade amazônica.

RORAIMA

Merendeira é selecionada para participar de reality show

A merendeira Lenny Matos, de Boa Vista, foi selecionada para o reality "Vida de Merendeira", destacando-se com sua receita de "Paçoca Nutritiva". O programa, que estreia no canal Sabor e Arte, mostra a importância das merendeiras na alimentação escolar. Lenny, emocionada, descreve o trabalho como um ato de amor. A receita, tradicionalmente roraimense, foi adaptada para ser mais nutritiva, combinando ingredientes locais e recomendações nutricionais. Em 2023, boa parte dos alimentos escolares veio da agricultura familiar. A rede municipal de ensino conta com nutricionistas que elaboram cardápios, fiscalizam estoques e capacitam as merendeiras.

TOCANTINS

Capital recebe maior evento de MMA do estado

O governo do Tocantins, em parceria com a Companhia A Barraca, promoverá a 2ª edição do PMW Ultimate Fight, o maior evento de MMA já realizado no estado. Previsto para 25 de maio na Arena Bacuri, em Palmas (TO), o evento contará com 13 lutas, incluindo quatro disputas de cinturão e atletas de diversos estados brasileiros. A entrada é um quilo de alimento não perecível, e as lutas serão transmitidas pelo canal da Secretaria de Esportes e Juventude no YouTube. O PMW Ultimate Fight é uma oportunidade de integração entre diferentes gerações das artes marciais e contribui para a economia local.

Dhárcales Pinheiro/Sejusp



Invenção da bombeira Ruana Casas auxilia em resgates

Invenção acreana auxilia em crise no RS

Um equipamento está se destacando no auxílio às vítimas das enchentes tanto no Acre quanto no Rio Grande do Sul. O Cespú, desenvolvido por uma bombeira militar acreana, a capitã Ruana Casas, está sendo empregado nas operações de resgate em ambas as regiões.

Composto por bases de ferro envoltas em rede e cordas em formato circunferencial, o Cespú tem sido fundamental para o salvamento de animais e pessoas em áreas afetadas pelas alagações. O equipamento

permite realizar o içamento em resgates de forma segura e em locais de difícil acesso. "Os militares que irão já conhecem o equipamento e estão dispostos a utilizar o cespú em qualquer circunstância em que ele possa ser empenhado", afirma Ruana.

O Cespú, desenvolvido como parte do trabalho de conclusão do Curso de Formações de Oficiais em 2018, passou por rigorosos testes de sobrevo e resistência, demonstrando sua eficácia tanto no Acre quanto em Goiás.

CORREIO NORDESTE



Iniciativa da PMSE promove inclusão e saúde

Equoterapia como tratamento cresce em Aracaju

Em Aracaju, o Serviço de Equoterapia, promovido pela Polícia Militar do Estado de Sergipe (PMSE) no Parque Governador José Rollemberg Leite, está causando impacto positivo na vida de diversas pessoas. Utilizando cavalos como agentes terapêuticos, o programa atende pessoas com deficiências físicas ou intelectuais, integrando as atividades do Regimento de Polícia Montada (RPMon). Os participantes, que chegam voluntariamente, são acolhidos por uma equipe

multidisciplinar composta por médicos, psicólogos e equoterapeutas. A tenente Geane Santos destaca a importância do serviço especializado: "Nosso corpo de equoterapeutas é capacitado no curso básico da área, com equitadores treinados em hipismo voltado para a terapia". Inicialmente direcionado aos filhos de policiais, o serviço expandiu-se para a comunidade, atendendo pessoas com síndrome de Down, autismo e TDAH, depressão e transtorno de ansiedade.

Visita

A Polícia Militar de Pernambuco (PMPE) visitou a PM de Alagoas para conhecer a implantação da identidade funcional digital. Desde fevereiro de 2023, documentos como Regulamento Geral da PM (RGPM) e Certificado de Registro de Arma de Fogo (CRAF) estão disponíveis digitalmente.

Investimento

O governador da Bahia, Jerônimo Rodrigues (PT), visitou Lajedão e assinou a autorização para obras de pavimentação da Vila Betinho, com investimento de R\$ 4,3 milhões. A população também recebe melhorias em vias urbanas, totalizando os investimentos de mais de R\$ 9 milhões.

Abastecimento

A bacia do Salgado, no Ceará, registrou o maior nível hídrico em 15 anos, ultrapassando 71%. Quatro açudes estão com capacidade máxima, enquanto outros quatro estão acima de 90%. Já o açude Quixabinha e Jenipapeiro estão em situação crítica, com 21,65% e 21,31% do volume total.

Planos

O governo da Paraíba aprovou o Plano Estadual de Enfrentamento das Síndromes Respiratórias Agudas Graves. O objetivo é reduzir casos, principalmente em crianças. A Sala Estadual de Situação das SRAG e vacinação são estratégias em destaque da Secretaria de Estado da Saúde (SES).

Capacitação

A Secretaria de Estado da Justiça do Piauí (Sejus) realiza treinamento para policiais penais. Os servidores irão compor núcleo de monitoramento eletrônico na cidade. A explicação das tornezeiras eletrônicas também foi feita a integrantes do Poder Judiciário e do Ministério Público.

Resgate

O governador de Sergipe, Fábio Mitidieri, firma Proposta de Emenda Constitucional (PEC) garantindo licença maternidade de 180 dias para servidoras públicas mães adotivas sem perda de vínculo empregatício. A medida visa igualdade de direitos entre mães biológicas e adotivas.

Emergência

Subiu para 31 o número de municípios maranhenses em situação de emergência por chuvas. A Defesa Civil relatou 3.940 pessoas afetadas e uma morte. O município de Santa Inês é o único em calamidade. As famílias estão recebendo apoio, refeições do governo e orientações de segurança.

Solidariedade

O Aeroporto de Petrolina, em Pernambuco, recebeu 40 toneladas de doativos para vítimas das enchentes no Rio Grande do Sul. A campanha de doação foi temporariamente pausada para encaminhamento dos itens. As equipes concentram esforços para envio aos necessitados.

Infraestrutura

O governo do Rio Grande do Norte anunciou o edital para a pavimentação de 13 km da RN 203, conhecida como Estrada da Produção. Com investimento de R\$12 milhões, oriundos de emendas parlamentares, a obra visa impulsionar o crescimento da produção e o turismo na região.

Urbanização

A prefeitura de Fortaleza inaugurou na sexta-feira (10) a Escola Areninha, fortalecendo esportes e educação em tempo integral. Com 8 unidades desde 2021, a escola visa atender 340 alunos, complementando o currículo com atividades esportivas e reforço escolar. O investimento de R\$1,08 milhão.

Alunos baianos se destacam em evento científico

Projetos premiados impulsionam alunos da rede estadual

Três projetos desenvolvidos por estudantes do curso técnico em Agroindústria, do Centro Territorial de Educação Profissional (Cetep) do Médio Rio das Contas, do município de Ipiáu, foram premiados na segunda edição da Tenda da Ciência, evento promovido pelo Instituto Federal Baiano (IF Baiano) – Campus Guanambi, com participação de escolas públicas e privadas da Bahia.

O projeto de pesquisa "Choconudo: canudo comestível", desenvolvido pelas estudantes Ana Clara Santana e Ana Clara Santos, e o projeto "Afrobeauty: tônico capilar à base da folha da goiabeira e óleo de coco para cabelos crespos e encaracolados", criado pelas estudantes Laysa Minelle, Janaína Oliveira e Stéfane Andrade, foram premiados com a medalha de honra Mulheres na Ciência. O projeto "Benefícios da Alfarroba em substituição ao cacau em pó na alimentação", dos estudantes Elizane Cruz, Laura da Luz e Pedro Henrique Ferreira, foi contemplado com uma Bolsa de Iniciação Científica, pelo Conselho Nacional de Desenvolvimento Científico e Tecnológico (CNPq).



Os estudantes da rede estadual têm se destacado em eventos científicos

Stéfane Andrade, do projeto AfroBeauty, destacou a importância da premiação como reconhecimento ao esforço dedicado. "Nosso

projeto tem como objetivo cuidar e valorizar os cabelos tipicamente brasileiros. Esta medalha é o reconhecimento e o testemunho do trabalho



TransformaPI inspira a cultura empreendedora

Programa conecta estudantes e empresas

A Secretaria de Estado da Educação do Piauí (Seduc), em colaboração com a Federação das Câmaras de Dirigentes Lojistas (FCDL - PI) e a Câmara dos Dirigentes Lojistas (CDL - Teresina), inaugurou, na última sexta-feira (10), o Programa TransformaPI - Conversas Transformadoras: "Conectando Gerações, Construindo Futuros".

O projeto tem como objetivo unir alunos da rede estadual do Piauí a empresários, promovendo a cultura empreen-

dedora no estado por meio de palestras, programadas para os próximos dois meses.

"A educação tem um papel importantíssimo, prioritário, que é o de qualificar e capacitar o nosso povo, especialmente os nossos jovens, mas também os nossos adultos, do Ensino de Jovens e Adultos (EJA), para aproveitarem esse momento e agarrarem as oportunidades que estão surgindo no nosso estado", destacou o secretário da Educação, Washington Bandeira.

ALAGOAS

Municípios brasileiros enfrentam crise financeira

Quase metade das prefeituras do Brasil encerrou 2023 com déficit, aponta estudo da Confederação Nacional dos Municípios (CNM). Alagoas lidera, com crescimento dos gastos públicos. O déficit de R\$16,2 bilhões ao final de 2023 representa um desafio significativo para os gestores municipais, com impacto direto nas políticas públicas e na administração futura.

Segundo especialistas, a queda na receita, causada pela diminuição da atividade econômica e o crescimento dos gastos públicos. O déficit de R\$16,2 bilhões ao final de 2023 representa um desafio significativo para os gestores municipais, com impacto direto nas políticas públicas e na administração futura.

PERNAMBUCO

Operação derruba sonegação em Caruaru

Nesta sexta-feira (10), o Grupo de Atuação Especializada de Combate às Organizações Criminosas do Ministério Público de Pernambuco (Gacco/MPPE), a Polícia Civil e a Secretaria da Fazenda (Sefaz) realizaram a operação "Centopeia" em Caruaru, Pernambuco, para combater crimes fiscais.

Empresas investigadas acumulavam dívida tributária de cerca de R\$ 40 milhões. Foram cumpridos 16 mandados de busca e apreensão, com determinação judicial de sequestro de bens dos investigados, avaliados em aproximadamente R\$ 8.900.000,00. A investigação revelou o uso de laranjas e esquema de lavagem de dinheiro.

PIAUI

Polícia investiga invasão hacker ao site da UFPI

A Polícia Federal anunciou na última sexta-feira (10) que irá fazer uma investigação sobre a invasão hacker ao site oficial da Universidade Federal do Piauí (UFPI), ocorrida na última quarta-feira (8).

O ataque aconteceu após estudantes ocuparem a reitoria em protesto por melhorias na infraestrutura e segurança do campus de Teresina.

Após a invasão, que resultou em uma tela preta com ofensas e críticas à segurança digital da universidade, o site foi retirado do ar.

A UFPI informou em nota que está colaborando com a investigação e tomará as medidas necessárias.

árduo e a dedicação à excelência. Continuaremos a quebrar barreiras e inspirar futuras gerações de mulheres cientistas".

Já a estudante Elizane Cruz, 17, do projeto sobre a alfarroba, afirmou que a experiência de criar, desenvolver e ser premiada pelo seu esforço é gratificante. "Saber que o seu projeto é bom e ainda conseguir uma bolsa de iniciação científica é uma experiência maravilhosa. Estamos muitos contentes com essa conquista".

Segundo a professora-orientadora de um dos projetos, Rosilma Rodrigues, a conquista dos prêmios é de suma importância para o estímulo, a participação e a permanência dos estudantes nas carreiras científicas.

"A participação das mulheres na Ciência ainda é muito reduzida, pois a produção do conhecimento sempre foi um espaço reservado ao público masculino. Então, ter seus trabalhos científicos reconhecidos faz com que nossas estudantes percebam que têm a condição e o dever de ocupar espaços na produção do conhecimento em diversas áreas".

Prefeitura de Maceió amplia cemitério

A prefeitura de Maceió adquiriu um terreno no bairro Santa Amélia com o intuito de ampliar o Cemitério São Luiz, buscando resolver o problema de falta de vagas para sepultamentos na capital. O pagamento pela área já foi efetuado, segundo a Defensoria Pública Estadual, que aguarda decisão judicial para a emissão da posse e o início das obras.

A decisão visa também reduzir o número de corpos aguardando sepultamento no Instituto Médico Legal (IML), bem como oferecer uma solução para famílias que desejam transferir restos mortais de parentes sepultados no Cemitério Santo Antônio, localizado em Bebedouro, área afetada pelo afundamento do solo devido à mineração de sal-gema.

Para Lucas Valença, defensor público estadual, a ampliação do Cemitério São Luiz representa uma solução de médio e longo prazo para a falta de vagas em Maceió. Ele ressaltou que a prefeitura já efetuou o pagamento pela desapropriação da área e

que o próximo passo é obter a posse por meio do poder judiciário para iniciar as obras.

Apesar da confirmação do pagamento, ainda não há uma data confirmada para o início das obras. Valença afirmou que a prefeitura informou sobre uma possível decisão judicial na próxima semana para emitir a posse e iniciar as obras, ressaltando a urgência em resolver a situação.

Quando ao Cemitério Santo Antônio, a Defensoria Pública Estadual ajuizou uma Ação Civil Pública e aguarda decisão judicial, embora ainda não haja uma liminar devido a questionamentos de competência por outros órgãos.

A compra do novo terreno visa também desafogar a superlotação de corpos não reclamados e não identificados no IML. Atualmente, 160 corpos aguardam sepultamento no instituto, sendo que a maioria não é de pessoas falecidas em Maceió. A defensoria já tratou com os municípios sobre sua responsabilidade em sepultar esses corpos.

MARANHÃO

Ex-prefeita é condenada por improbidade administrativa

O Ministério Público Federal (MPF) obteve a condenação de Leula Pereira Brandão, ex-prefeita de Governador Newton Bello, por improbidade administrativa, causando prejuízo de R\$ 590.214,49 ao Fundo Nacional de Desenvolvimento da Educação (FNDE).

A Justiça Federal determinou ressarcimento do dano, pagamento de multa, suspensão dos direitos políticos por cinco anos, perda de cargo público e proibição de contratar com a Administração por cinco anos.

A investigação iniciou a partir de denúncia sobre possíveis irregularidades no valor destinado à construção de uma escola de educação infantil.

Branqueamento de corais preocupa pesquisadores

Fenômeno foi observado pela primeira vez no Atlântico Sul

Em abril deste ano, uma expedição científica realizada pela Universidade Federal de Pernambuco (UFPE) e apoiada pela WWF-Brasil, identificou o branqueamento de corais a profundidades entre 40 e 60 metros, nas proximidades da costa dos estados do Ceará e do Rio Grande do Norte. É a primeira vez que o fenômeno, provocado pelo aumento da temperatura do oceano e que pode levar à morte desses animais, é registrado em tais profundidades no Atlântico Sul.

A pesquisa focou em cinco bancos da cadeia montanhosa submersa Norte, revelando o branqueamento em populações da espécie *Agaricia fragilis*, até então não observado abaixo dos 40 metros, na chamada zona mesofótica.

Os cientistas constataram que o branqueamento atingiu as seis espécies registradas nesses bancos, entre elas o coral-de-fogo *Millepora alcicornis*, que nunca havia sido encontrada habitando essa profundidade, a mais de 40 metros, ou seja, a chamada zona mesofótica.

“Acreditávamos que essa espécie só ocorria no raso. E encontramos um recife impressionante de coral-de-fogo no banco Leste, entre 50 e 43 metros de profundida-



Cientistas da UFPE registram fenômeno em profundidades inéditas no Atlântico Sul

de. Possivelmente é o maior banco desse coral no Brasil inteiro”, diz o pesquisador da UFPE Mauro Maida. “A gente nunca tinha visto isso antes e, quando viu, estava branqueando.”

A zona mesofótica, onde o fenômeno foi observado, é caracterizada por uma menor intensidade de luz solar e temperaturas mais frias em comparação à superfície do oceano. O branqueamento afetou também outras espécies registradas nos bancos, como *Montastrea cavernosa*, *Siderastrea*

stellata, *Meandrina brasiliensis* e a ameaçada *Mussismilia harttii*.

O branqueamento de corais é desencadeado pelo aumento da temperatura do oceano, levando as algas zooxantelas, que fornecem nutrientes aos corais, a abandoná-los. Este fenômeno prejudica a saúde dos corais, tornando-os mais suscetíveis a doenças e morte.

Mauro Maida realiza expedições aos bancos do Norte e da cadeia vizinha de Fernando Noronha desde 2016 e diz que nunca tinha observado o branqueamen-

to de corais na zona mesofótica na região. “Os recifes mesofóticos eram tidos como menos suscetíveis ao aquecimento global, mas estamos vendo que o negócio chegou lá no fundo. O El Niño foi tão extremo que aumentou inclusive a temperatura do fundo”, explica o pesquisador.

Segundo Maida, o branqueamento de corais é um indicador preocupante da situação climática global. “Isso é um termômetro. A coisa está tão feia que está chegando ao fundo do mar.”

Governo entrega moradias em Maceió

O presidente Luiz Inácio Lula da Silva participou, na última sexta-feira (10), da cerimônia de entrega de 914 apartamentos do Conjunto Residencial Parque da Lagoa, em Maceió, Alagoas. O empreendimento vai beneficiar famílias ribeirinhas da comunidade Vergel, em uma área às margens da Lagoa Mundaú, que está sendo revitalizada.

De acordo com a Presidência, o Residencial Parque da Lagoa vem de uma demanda fechada, para atendimento total às famílias que residem na região. As moradias foram contratadas no âmbito do Minha Casa, Minha Vida para famílias da Faixa 1, com renda mensal de até R\$ 2.640. “A área em que foi construído o residencial tinha grande vulnerabilidade social, com condições precárias, e está passando por revitalização, incluindo uma orla e vias de circulação pública às margens da Lagoa Mundaú”, diz comunicado do governo.

Das 914 famílias que receberão unidades, 488 recebem o

Bolsa Família ou o Benefício de Prestação Continuada (BPC), o que significa que estão isentas do pagamento de prestações.

O Conjunto Residencial Parque da Lagoa conta com 1.776 apartamentos de 46,73 metros quadrados, em área com infraestruturas públicas de saúde, educação e segurança. O investimento total do Fundo de Arrendamento Residencial (FAR) no empreendimento foi de R\$ 201,2 milhões. As famílias beneficiadas têm como ocupação principal a pesca. Na primeira etapa, 160 famílias receberam imóveis. Após a entrega de hoje, restarão 702 apartamentos para a entrega final, que deve ocorrer em agosto, juntamente com obras de vias de circulação.

O programa Minha Casa, Minha Vida foi lançado no segundo governo do presidente Lula, em 2009, e retomado no ano passado após ter sido encerrado pelo governo anterior. A meta nesta retomada é contratar 2 milhões de novas moradias.

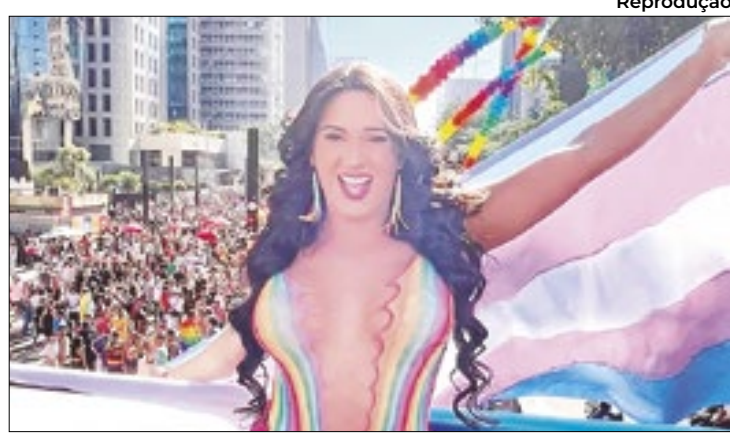

Thabatta Pimenta foi impedida de usar o banheiro

Vereadora vence processo por transfobia

A vereadora Thabatta Pimenta obteve êxito em um processo judicial contra o Shopping Via Direta, em Natal, por um ato considerado transfóbico. A decisão foi proferida em 5 de abril pelo Tribunal de Justiça do Rio Grande do Norte (TJRN), que determinou o pagamento de uma multa de R\$ 5 mil por danos morais.

O episódio aconteceu em 2022, durante a campanha eleitoral, quando a então candidata e sua equipe foram impedidas de utilizar o banheiro feminino nas dependências do estabelecimento.

Na ocasião, Thabatta, que concorria ao cargo de deputada federal, relata que dois seguranças e o gerente do shopping abordaram sua equipe com questionamentos transfóbicos, como a indagação sobre o gênero presente em sua documentação.

Única vereadora trans do Nordeste brasileiro e pré-candidata à Câmara Municipal de Natal, Thabatta afirma que a situação a fragilizou psicologicamente durante o restante da campanha eleitoral.

CEARÁ

Tabeliã é condenada por apropriação de verbas

Uma tabeliã e seu substituto foram condenados por improbidade administrativa e apropriação de R\$ 1,7 milhão destinados aos fundos de Reaparelhamento do Ministério Público e da Defensoria Pública Geral do Estado do Ceará.

Segundo a Ação Civil Pública movida pela 1ª Promotoria de Justiça de Solonópole, a tabeliã Maria Ilva Nogueira e Carlos Frederico Nogueira apropriaram-se, ao longo de quase uma década, de verbas públicas destinadas aos fundos mencionados.

A sentença determinou a perda da função pública, ressarcimento integral ao erário, suspensão dos direitos políticos por 12 anos, entre outras sanções.

BAHIA

Empresário suspeito de tráfico de drogas é preso

Um empresário, identificado como Tiago di Natale Guimarães Ribeiro, foi preso na Praia do Flamengo, Salvador, por suspeita de tráfico de drogas. A prisão ocorreu durante operação das Forças Integradas de Combate ao Crime Organizado (FICCO) na última quinta-feira, em Salvador e Ilhéus, sul da Bahia.

Ribeiro, proprietário de três estabelecimentos alimentícios na capital baiana, foi considerado pela polícia como “vivendo acima de qualquer suspeita”. Sua conexão com a facção carioca não foi detalhada, nem o nome do grupo criminoso. O suspeito foi encaminhado à Polínter e será transferido para o sistema prisional estadual

SERGIPE

Setor energético impulsiona economia sergipana

Segundo dados divulgados pela Câmara de Comercialização de Energia Elétrica (CCEE) em fevereiro deste ano, que revelam que 93,1% de toda a energia gerada no Brasil em 2023 veio de fontes renováveis, Sergipe segue a tendência nacional.

Com a descoberta de gás natural na costa, a engenheira de petróleo e professora da Universidade Federal de Sergipe (UFS), Hanna Galvão, reforça a importância desse recurso.

Projetos como o desenvolvimento de hidrogênio verde na UFS em colaboração com a Alemanha, mostram o compromisso com a inovação e a transição para uma matriz energética mais sustentável.

PARAÍBA

Adolescente com suspeita de meningite é internada

Uma adolescente de 12 anos, natural de Sousa, está sendo investigada por suspeita de meningite no Hospital de Emergência e Trauma de Campina Grande. De acordo com a Secretaria Estadual de Saúde, este ano já foram notificados 48 casos na Paraíba, com 18 confirmações e duas mortes.

Transferida do Hospital Regional de Sousa para o Hospital Infantil Noaldo Leite, em Patos, a paciente chegou intubada na última sexta-feira (3). Apresentando sintomas como febre, cefaleia intensa e dor na nuca, seu quadro neurológico é considerado crítico, sem resposta a estímulos, segundo informações da saúde estadual.

CORREIO OPINIÃO

O aumento da corrupção no país: Brasil, que país é este?

Por Ives Gandra da Silva Martins

Recentemente, a revista *The Economist*, talvez a mais importante publicação sobre a economia do mundo, mostrou, um retrato vergonhoso para o Brasil no que diz respeito ao aumento da corrupção no país, avaliação feita pela Transparência Internacional, que mede a corrupção em todos os países do mundo.

Nós mostramos, efetivamente, esses dados em nosso novo livro “Brasil, que país é este?”, escrito com Samuel Hannan, ex-vice governador do Amazonas.

De rigor, caímos, no combate à corrupção, 25 posições, da 69ª para a 104ª posição entre todos os países do mundo avaliados pela Transparência Internacional, isto é, nos 140 países em que faz o levantamento. A avaliação não é realizada em todos os países do mundo, porque com assento na ONU, temos pouco mais de 190.

De qualquer forma, entre os 140 pesquisados, estamos colocados na 104ª posição por corrupção é algo vergonhoso. Nós estávamos na posição 69ª no começo do século, caímos, portanto, uma barbaridade de posições. *The Economist* analisa também as razões do aumento de corrupção na América Latina e mais do que o Brasil, só o Peru caiu 20 posições em 10 anos, tendo o México também caído.

A Transparência entende que, as Operações Lava Jato e Mãos Limpas, na Itália, foram operações de combate à corrupção, embora desmoralizadas em seus respectivos países, ao ponto de voltar a corrupção na Itália e no Brasil, o que certamente nos leva a ocupar essa vergonhosa posição. Mas há outros dados que também me preocupam. Quero trazer alguns deles para os amigos leitores de como, nos últimos 30 anos, pioramos.

A taxa média de crescimento do PIB, de 1956 a 1961, foi de 8,6%; de 1964 a 1968, de 6,5%; de 1989 a 2023, caiu para 2,11 % de crescimento em relação ao PIB; a perda de participação no PIB mundial, de 1980 até agora, foi de 35,8%. A carga tributária bruta, quando nós tínhamos uma posição, que era confortável, de um crescimento da ordem de 6,5%, em 1988 era de 22,4%, mas tivemos um aumento para 33,7%, ou seja, de 50% de elevação da carga tributária, com queda do desenvolvimento nacional.

O aumento da corrupção deveu-se, em grande parte, ao aumento da burocracia. Para ter-se noção, entre 1988 a 2023, passamos de 4.121 municípios em 1988, para 5.569 municípios, dos quais 24 % deles têm menos de 5 mil habitantes.

Outros 23 % desses municípios têm entre 5 e 10 mil habitantes e 23 % dos outros têm 10 a 20 mil, o que vale dizer, praticamente 70 % dos municípios criados têm menos de 20 mil habitantes, mas possuem a possibilidade de ter nove vereadores, prefeito e gastar dinheiro com essas estruturas. São Paulo, com 11,5 milhões de habitantes, é legislado por 55 vereadores. O município de Serra da Saudade tem 803 habitantes e 9 vereadores, que é o mínimo imposto pela Constituição.

Mostramos, portanto,

no livro, “Brasil, que o país é este?” escrito com Samuel Hannan, o grande pesquisador do mesmo, por que nós patinamos, fundamentalmente, por termos permitido o crescimento de uma estrutura burocrática que reduziu o Brasil para essas posições vergonhas na maior parte dos índices conhecidos.

Vale lembrar que só entre os grandes detentores do poder: presidente, governadores, prefeitos, deputados federais e estaduais, senadores, ministros e secretários de Estado, exclusivamente, ou seja, aqueles que estão no topo da administração, o Brasil tem 755 mil autoridades maiores.

O Poder Judiciário consome 1,66% do PIB, sendo que a média mundial é de 0,37%. Gastamos quatro vezes mais do que todos os outros países para sustentar a estrutura judiciária da nação.

Essa é a razão pela qual tenho dito que, nesses 30 anos, o Brasil caiu assustadoramente em nível de progresso, porque já chegamos a ser a oitava economia do mundo em um período anterior. Agora estamos, em verdade, com um custo burocrático, que é um dos maiores de todo o mundo, o que não permite o desenvolvimento. A OCDE declara que no mundo o custo burocrático é de menos que 10% do PIB, no Brasil é superior a 13%!

O problema não é só o pagamento desse custo burocrático, é que esse custo cria obrigações para o cidadão; só para se ter noção, para abrir-se uma empresa na Inglaterra, basta preencher um formulário e enviá-lo para o Governo e já está aberta. No Brasil, chegou-se a levar dois, três meses para que a aprovação sobre o pedido fosse concedida, isso por causa de todos aqueles funcionários responsáveis pelos carimbos de autorização, para que a empresa pudesse começar a funcionar. Hoje melhorou um pouco, mas, de qualquer forma, ainda temos uma burocracia que cria obrigações sobre obrigações para o cidadão brasileiro e sobre as empresas, o que dificulta o progresso do país.

São dados, levantados pelo Samuel Hannan, que escreveu comigo o livro “Brasil, que país é este?”. Na obra, não fazemos críticas às pessoas, àqueles que detêm o Poder, mas avaliamos a estrutura do Poder que nos leva a viver em um país burocrático em perna o crescimento empresarial e do povo brasileiro.

*Professor emérito das universidades Mackenzie, Unip, Unifio, UniFMU, do Cice/O Estado de São Paulo, das Escolas de Comando e Estado-Maior do Exército (Eceme), Superior de Guerra (ESG) e da Magistratura do Tribunal Regional Federal – 1ª Região, professor honorário das Universidades Austral (Argentina), San Martin de Porres (Peru) e Vasili Goldis (Romênia), doutor honoris causa das Universidades de Craiova (Romênia) e das PUCs PR e RS, catedrático da Universidade do Minho (Portugal), presidente do Conselho Superior de Direito da Fecomercio -SP, ex-presidente da Academia Paulista de Letras (APL) e do Instituto dos Advogados de São Paulo (Iasp).

CORREIO SUDESTE

Manu Mello/Brazil News



Anitta divide o palco com Madonna

Praia teve o dobro de pessoas no Show de Madonna

Uma estimativa do Datafolha aponta que o espaço onde aconteceu o show de Madonna na praia de Copacabana, no Rio de Janeiro, comportava no máximo 875 mil pessoas, isto é, pouco mais da metade do público de 1,6 milhão que a Riotur, órgão de turismo da prefeitura, estimou ter assistido à apresentação no último sábado. A estimativa do Datafolha foi feita a partir da versão profissional do Google Earth, que possibilitou ao instituto calcular o perí-

metro que o público ocupava segundo fotos aéreas publicadas tanto pela prefeitura quanto pela reportagem e por agências de notícias como a Reuters. As imagens mostram que as pessoas ocuparam uma área que ia desde o palco principal, em frente ao hotel Copacabana Palace, até as proximidades da avenida Princesa Isabel, onde estava o palco secundário em que o DJ Pedro Sampaio se apresentou após Madonna. O perímetro totalizou 125 mil metros quadrados.

Internações forçadas na cracolândia

Funcionários do programa Redenção na Rua, programa da Prefeitura de São Paulo que faz atendimentos de saúde e assistência social a usuários de drogas, no centro da capital, divulgaram nesta sexta-feira (10) uma carta aberta em que denunciam internações forçadas sendo realizadas na

cracolândia, no centro da capital paulista. Eles protestam contra a notícia de demissão da gestora Andrea Guerra, coordenadora do programa, e dizem que a organização social que administra o Caps (Centro de Atenção Psicossocial) da região, a Afne, atua de forma violenta e ineficaz.

Bauru em estado de emergência

A cidade de Bauru, no interior paulista, entrou em estado de emergência por falta de água. A escassez de chuvas e a consequente baixa no volume de água do rio Batalha foi o motivo do pedido, publicado em edição extra do Diário Oficial na última quinta-feira. A situação se agrava pela falta de

chuvas na previsão para as próximas semanas. O rio Batalha está com 1,74 metro de água e o ideal é que o nível esteja em 3,20 metros. A lagoa de captação está com 2,53 metros, 67 centímetros abaixo do ideal. O estado de emergência foi declarado para 60 dias e pode ser renovado caso seja necessário.

Semad divulga lista de organizações

Em ação pioneira no cenário nacional, a Secretaria de Estado de Meio Ambiente e Desenvolvimento Sustentável (Semad) divulga uma lista de organizações de catadores de materiais recicláveis que atuam em Minas Gerais. A relação é uma forma de consolidar informações coletadas junto às orga-

nizações que atuam em Minas, abrangendo tanto aquelas cadastradas no Programa Bolsa Reciclagem, quanto as organizações ainda não cadastradas no Programa, mas que foram identificadas como atuantes no estado. A listagem tem o intuito de subsidiar a atuação da Secretaria

Saúde integra projeto para mães

Em busca da redução de perdas de mães por hemorragia em Minas Gerais, a Secretaria de Estado de Saúde integra cooperação técnica que amplia o número de instituições de saúde mineiras no projeto Estratégia Zero Morte Materna por Hemorragia. A partir de termo de coo-

peração técnica assinado pela SES-MG, Ministério da Saúde (MS) e Organização Pan-Americana da Saúde (Opas), 27 instituições de saúde mineiras serão inseridas no projeto, totalizando 28 em Minas Gerais. O número representa duas unidades por cada macrorregião de saúde do estado.

Recuperação da rodovia MCC-496

Com a presença do vice-governador Professor Mateus, o Governo de Minas autorizou, na manhã desta sexta-feira (10/5), em Lassance, o início das obras de recuperação da MGC-496, com 135,8 quilômetros, entre Pirapora e Corinto, no Norte do estado, con-

siderado o maior trecho de intervenções a ser executado por meio do Provias. A recuperação da rodovia vai beneficiar, diretamente, uma população de mais de 140 mil moradores dos municípios de Corinto, Lassance, Várzea da Palma, Pirapora e Buritizeiro.

Prefeitura do Rio assume o terreno da estação Leopoldina

Local terá um conjunto habitacional e a nova Cidade do Samba



Eduardo Paes, ao centro, com deputados federais do Rio e ministros Ceciliano e Esther Dweck

Foi assinado na última sexta-feira (10), a cessão da antiga Estação Ferroviária Leopoldina, no Centro do Rio de Janeiro. Com a celebração do termo, o Município pode agora dar andamento ao processo licitatório para a restauração do prédio histórico, também conhecido como Estação Barão de Mauá, em homenagem ao pioneiro do transporte ferroviário no Brasil. A Prefeitura do Rio e a União assinaram ainda o termo de guarda do terreno, de cerca de 125 mil metros quadrados,

onde serão erguidos empreendimentos com 700 unidades habitacionais, equipamentos públicos de Saúde e Educação, um centro de convenções e a Fábrica do Samba, com 14 galpões para abrigar as agremiações da Série Ouro. Participaram do evento o prefeito Eduardo Paes e a ministra da Gestão e da Inovação em Serviços Públicos, Esther Dweck, entre outras autoridades.

“Esse é um momento marcante. Há muito tempo que a prefeitura pleiteava isso. Meu

agradecimento ao governo federal por ceder esse espaço para a prefeitura para a gente fazer aquilo que é o correto, dar uso público. A licitação das duas obras foi publicada hoje, tanto a da revitalização da gare da Leopoldina quanto a da construção da Fábrica do Samba. A gente vai entregar mais um compromisso com a cidade do Rio de Janeiro”, afirmou Eduardo Paes, numa referência à publicação no Diário Oficial do Município dos avisos de licitação para a recuperação da esta-

ção Leopoldina e a construção da Fábrica do Samba.

O prefeito complementou ainda que o uso do terreno será definido em conjunto, a partir da parceria do governo federal com a prefeitura.

“É uma exigência do governo federal que a gente tenha habitação aqui, o que é muito bom para a revitalização da região e a gente também quer um centro de convenções. O que temos mais avançado são as duas licitações. Mas estamos avançando nos estudos para ter uma proposta mais concreta para ter bastante unidade habitacional. O VLT vai chegar aqui. A ideia é fazer daqui quase que um novo bairro, fazendo esse processo de revitalização da Região Portuária do Rio chegar a São Cristóvão”, disse.

Inaugurado em 6 de novembro de 1926, o edifício da Estação Leopoldina é projeto do arquiteto Robert Prentice. Destaca-se a inspiração na arquitetura palladiana inglesa, patente no aspecto externo do prédio. O edifício é tombado pelo estado e pela União. Por conta disso, o prédio e as plataformas da estação não serão alteradas. O projeto de restauração tem um custo estimado de R\$ 80,9 milhões.

CNJ e Prefeitura de SP fazem parceria

Divulgação



Barroso assina acordos para melhorar fluxo

O presidente do Conselho Nacional de Justiça (CNJ) e do Supremo Tribunal Federal (STF), ministro Luís Roberto Barroso, assinou nesta sexta-feira (10), na capital paulista, um acordo de cooperação técnica do projeto Execução Fiscal Eficiente para aprimorar a cobrança da dívida ativa e o fluxo de execuções fiscais em São Paulo. Segundo o CNJ, a estimativa é que os acordos poderão viabilizar a extinção de aproximadamente 2 milhões de processos em todo o estado.

“A Justiça brasileira vive uma epidemia de judicialização. Nenhum país do mundo tem os índices de judicialização que há no Brasil. Há mais de 80 milhões de processos em curso no Brasil, em todas as áreas. Duas áreas específicas têm congestionado a Justiça brasileira. No âmbito federal, são as ações previdenciárias que tem como principal réu o INSS [Instituto Nacional do Seguro Social]. No âmbito da Justiça estadual, o maior

gargalo são as execuções fiscais”, disse Barroso. “Por isso estamos colocando foco em solucionar o problema das execuções fiscais”, destacou o presidente do CNJ. “Um dos grandes desafios que se põs foi o enfrentamento do grave problema do elevado número de execução fiscal em andamento do nosso estado”, concordou o presidente do Tribunal de Justiça de São Paulo, desembargador Fernando Antonio Torres

Garcia. “O objetivo [do projeto] é dar tratamento adequado para a alta litigiosidade em matéria tributária, com foco principal nas execuções fiscais”, reforçou.

Pelo projeto, poderão ser extintos processos cujo valor da dívida seja inferior a R\$ 10 mil e se estiverem sem movimentação útil há mais de um ano e sem citação do devedor; ou sem movimentação útil há mais de um ano e sem bens pe-

nhoráveis. “Nenhuma dessas execuções iria arrecadar um centavo sequer. Portanto, não há nenhum tipo de prejuízo para os cofres públicos municipais”, ressaltou Barroso. Com isso, acrescentou o presidente do CNJ, o projeto Execução Fiscal Eficiente deverá também ajudar a aumentar a arrecadação dos municípios. “Vamos desjudicializar e diminuir o número de processos, mas acho também, como cidadão, que vamos facilitar o aumento da arrecadação pelos prefeitos.” O acordo assinado envolve o CNJ, o Tribunal de Justiça de São Paulo (TJSP), o Tribunal de Contas do Estado de São Paulo (TCESP) e a Procuradoria-Geral do Estado de São Paulo (PGESP), além de 81 prefeituras do estado. Entre elas, a capital paulista. “Estamos assinando essa parceria para termos agilidade”, disse o prefeito de São Paulo, Ricardo Nunes, que participou do evento.

SÃO PAULO

Empresários e entidades apontam preocupação

Além de entidades de pesquisa, associações empresariais e companhias decidiram se manifestar após a menção à possível desvinculação de orçamento da Fapesp (Fundação de Amparo à Pesquisa do Estado de São Paulo) presente em lei orçamentária do governo Tarcísio de Freitas (Republicanos). A LDO (Lei de Diretrizes Orçamentárias) para 2025 foi enviada à Alesp (Assembleia Legislativa de São Paulo), na quinta-feira passada (2). É nela que consta a possibilidade de remanejamento de até 30% das verbas da fundação para outras áreas da administração pública. A possibilidade causou preocupação não só dentro da Fapesp, mas também em outras instituições

MINAS GERAIS

Leilões de gado de elite batem recorde em Uberaba

O mercado nacional de gado de elite bateu novo recorde de faturamento em leilões vinculados à Expozebu, principal feira da pecuária nacional, realizada em Uberaba, no Triângulo Mineiro. Organizada pela ABCZ (Associação Brasileira dos Criadores de Zebu), a Expozebu teve alta de 30%, em valores nominais, nos negócios em leilões e shoppings de animais, que resultaram em R\$ 184,28 milhões arrecadados com as vendas de 1.491 animais, ante os R\$ 142 milhões do ano passado (R\$ 147,24 milhões, corrigidos pela inflação, o que indica alta real de 25,15%).

ESPIRITO SANTO

Banestes conquista selo GPTW pelo 3º ano seguido

O Banestes foi certificado, pelo terceiro ano consecutivo, com o selo Great Place to Work (GPTW). Assim, após a avaliação por meio de pesquisa com participação livre dos cerca de 2 mil colaboradores do Sistema Financeiro Banestes, a instituição foi categorizada como uma das melhores empresas para se trabalhar no Brasil.

O instituto Great Place to Work avalia a cultura organizacional e concede o selo GPTW às empresas que se destacam em criar um ambiente de trabalho positivo e agradável para os seus funcionários. Dessa forma, avalia fatores como práticas de gestão de pessoas, índice de diversidade.

RIO DE JANEIRO

Água na serra macaense contará com recurso federal

Para universalizar o acesso da população de Macaé à água potável dentro dos padrões legais, a equipe técnica da Secretaria Adjunta de Saneamento desenvolveu um projeto para melhorias nos sistemas de abastecimento deste importante recurso natural na Região Serrana Macaé. A iniciativa foi a única contemplada com recurso federal, por meio de seleção pelo Novo Programa de Aceleração do Crescimento para esta finalidade no Estado do Rio de Janeiro. A execução das obras está prevista para este ano. O valor do repasse do Governo Federal será de R\$ 3.700 milhões.

CORREIO SUL

Divulgação



Devido a calamidade, edital de concurso é adiado em RS

Caixa Econômica adia concurso no Rio Grande do Sul

A Caixa Econômica Federal adiou as provas do concurso público para candidatos vinculados ao polo Rio Grande do Sul. Em nota, a Caixa informa que as provas estão mantidas para o dia 26 de maio no restante do Brasil. A razão do adiamento é a situação de calamidade no estado por causa das tempestades e alagamentos em diversas cidades. Ainda não foi marcada nova data para a realização das provas no Rio Grande do Sul.

A nota destaca que o adiamento do concurso no estado “não prejudica a isonomia dos candidatos, já que concorrem entre si por polo, escolhido no momento da inscrição, e não nacionalmente.” Mais de 1,2 milhão de candidatos inscreveram-se em todo o país para participar do concurso. Cerca de 47 mil pessoas estão inscritas no Rio Grande do Sul. Os salários iniciais variam de R\$ 3.762 a R\$ 14.915, além dos benefícios.

20 mil militares no Rio Grande do Sul

Os números da Operação Taquari 2, como foi batizado o esforço de resgate e contenção dos efeitos das enchentes no Rio Grande do Sul, representam um esforço similar ao de uma guerra real. Assim definiram o ministro da Defesa, José Múcio Monteiro, e o comandante do Exército,

Tomás Paiva, em coletiva de imprensa nesta sexta-feira (10), para atualizar informações sobre o trabalho conjunto. “Isso é uma operação de guerra e nós estamos empenhados e solidários com o povo do Rio Grande do Sul e, se Deus quiser, vamos vencê-la”, destacou o ministro.

Número histórico de resgates

De acordo com comandante da Aeronáutica, Marcelo Damasceno, as operações de resgate contabilizam números inéditos, com mais de 650 horas de voo para socorro de pessoas em evacuações de risco, além de evacuações com urgência médica. “Nós fizemos, até agora, e quando eu falo nós, somos

todos nós, as forças [militares], as forças auxiliares, a marca de 2.167 resgates aéreos. Nunca na história desse país se imaginou uma operação que pudesse, em tão curto espaço fazer mais de 2.167 resgates aéreos, [resgatar] 232 pets, evacuações médicas em UTIs, que até hoje [foram] 53”, observou.

Conselho Monetário prorroga crédito

Os produtores agropecuários e agricultores familiares afetados pelas enchentes no Rio Grande do Sul terão quase três meses para pagarem o crédito rural. O Conselho Monetário Nacional (CMN) prorrogou até 15 de agosto, as parcelas que vencem de 1º de maio a 14 de agosto. A

medida vale para qualquer tipo de crédito rural – custeio, investimento e comercialização – dos municípios em situação de emergência ou em estado de calamidade pública decretados entre 30 de abril e 20 de maio. Os decretos precisam ser reconhecidos pelo governo federal.

Centro de Eventos de Canasvieiras

O chamamento público para interessados no PMI no Centro de Eventos Luiz Henrique da Silveira, em Canasvieiras, está aberto. Aqueles com interesse em apresentar estudos para viabilidade técnica-operacional, econômico-financeira, ambiental e jurídica para estruturação

do projeto de concessão para reforma, operação e manutenção do local podem se cadastrar até as 18h do dia 12 de junho, na forma constante no chamamento público. O edital foi divulgado pelas Setur e da Fazenda, por meio da Diretoria de Desestatização e Parcerias.

A força do agro paranaense

Em visita à Maringá, o governador em exercício Darci Piana participou da abertura oficial da 50ª edição da Exposição Feira Agropecuária e Industrial de Maringá (Expoingá), que deverá receber cerca de 600 mil visitantes até o dia 19 de maio, no Parque Internacional de

Exposições Francisco Feio Ribeiro. Na abertura do evento, que é organizado pela Sociedade Rural de Maringá, com o apoio do Governo do Estado, ele reiterou a força do setor agropecuário paranaense e de como ele contribui para o desenvolvimento socioeconômico estadual.



Chuva inundou ruas e deixou rastro de mortes alto no estado gaúcho

Chuvas no RS causam ao menos 116 mortes e deixam 143 desaparecidos

Em todo o estado, cerca de 1,9 milhão de pessoas foram atingidas

Ao menos 116 pessoas perderam a vida e outras 143 estão desaparecidas em consequência das fortes chuvas que atingem o Rio Grande do Sul desde o último dia 26 – com maior intensidade a partir do dia 29. Desde esta quinta-feira (9), a Defesa Civil estadual está divulgando os nomes de pessoas que morreram, bem como das cujo paradeiro é desconhecido. A lista já tem seis páginas. E não para de crescer. Entre os nomes, estão os de Artemio Cobalchini, 72 anos, e Ivonete Cobalchini, 62 anos, cuja casa, em Bento Gonçalves, foi destruída pela força das águas. Os corpos de Seu Neco, como Artemio era conhecido, e da esposa, foram encontrados no último dia 3, por parentes e amigos. Uma das filhas do casal, Natália Cobalchini, está entre as 143 pessoas desaparecidas no estado.

A relação, contudo, não é completa, conforme reconhece a própria Defesa Civil estadual, que está a todo momento atualizando a lista com base nas informações que recebe das defesas civis municipais e da Polícia Civil. Ainda assim, não consta na relação de desaparecidos, por exemplo, o nome de Agnes da Silva Vicente. Segundo a mãe de Agnes, Gabrielli Rodrigues da Silva, 24 anos, o bebê de sete meses caiu na água quando o barco usado para resgatar a família virou. Gabrielli e seus outros três filhos, incluindo

do a irmã gêmea de Agnes, Ágata, foram socorridos, mas a bebê não – embora, posteriormente, algumas pessoas tenham afirmado que Agnes também foi retirada da água.

Até o meio-dia de hoje (10), a Defesa Civil estadual contabilizava cerca de 1,9 milhão de pessoas de alguma forma afetadas, em 437 cidades, por efeitos adversos das chuvas, como inundações, alagamentos, enxurradas, deslizamentos, desmoronamentos e outros. Em todo o estado, ao menos 337.346 pessoas desalojadas tiveram que, em algum momento, buscar abrigo nas residências de familiares ou amigos – muitas destas seguem aguardando que o nível das águas baixe para poderem retornar a suas casas. Outras 70.772 pessoas ficaram desabrigadas, ou seja, sem ter para onde ir, precisaram se refugiar em abrigos públicos ou de instituições assistenciais.

Frente a dimensão dos estragos, o governador Eduardo Leite reconheceu que não só o Rio Grande do Sul, mas todo o Brasil, terão que se ajustar a um novo contexto, no qual os eventos climáticos extremos têm se tornado cada vez mais frequentes – segundo especialistas, como consequência das mudanças climáticas e do aquecimento do planeta. “Já temos uma série de políticas em andamento, mas está muito nítido que precisamos fazer [ações

efetivas] em outro grau, em outro patamar”, disse Leite a jornalistas, esta manhã. “[No estado] Já existem estruturas [para lidar com as mudanças climáticas]. O que vamos ter que fazer é transformá-las, dando outra robustez para estas estruturas [...] Precisamos passar a um nível excepcional de qualidade técnica, tecnológica e de recursos [...] Precisamos ter preparo para conviver com situações excepcionais como esta. Preparo que envolve desde sistemas de proteção e defesa das cidades; realocação de espaços e novas técnicas construtivas resistentes a outro patamar de comportamento do clima; sistema de alertas e de informação à população, para que ela saiba lidar com estas situações [extremas]”, acrescentou Leite.

Cidade de Canoas tem problemas com atendimento de saúde

Metade da cidade de Canoas, situada na Grande Porto Alegre, está completamente alagada. Em consequência, os equipamentos do setor de saúde do lado alagado ficaram bastante comprometidos. Das 27 unidades básicas de saúde, 19 foram perdidas; das quatro unidades de Pronto Atendimento (UPAs), a cidade perdeu três; o Hospital de Pronto Socorro foi todo inundado, sem contar os Centros de Atenção Psicossocial (CAPS), as farmácias municipais.

Canoas tem mais de 180 mil pessoas desalojadas, que tiveram de sair de suas casas, porque foram inundadas. Diante da situação, emergência e urgência ficaram concentradas no Hospital Nossa Senhora das Graças, enquanto os leitos de retaguarda estão no Hospital Universitário de Canoas. “Nos dividimos os serviços. Então, a porta de entrada ficou no Hospital Nossa Senhora das Graças, com trauma e emergência. A gente estabiliza e faz o fluxo de transferência para o hospital universitário. A gente está com dois hospitais dentro de um”, disse nesta sexta-feira (10) à Agência Brasil o superintendente do Hospital Nossa Senhora das Graças, Leandro Santos.

Com a situação de prejuízo à área de saúde, o número de atendimentos no hospital mais que dobrou, passando de 100 pacientes por dia para em torno de 220 a 250. Nesse sábado (11), deverá ser aberto na cidade o Hospital de Campanha da Aeronáutica, para onde serão dirigidos os casos menos graves. O Hospital Nossa Senhora das Graças fica com os casos mais graves, em situação de risco.

Leandro Santos conta que todos estão abalados. No hospital que ele dirige, 50% dos funcionários perderam tudo. “Estamos com mão de obra reduzida no hospital, porque muitas pessoas estão em casa, em abrigos, muitos não conseguem vir”.

SANTA CATARINA

Ceasa de SC presta apoio para manter abastecimento

A Ceasa, de São José na Santa Catarina (PMSC) coordenou uma força-tarefa para a entrega de remédios a pessoas que estão desabrigadas no Rio Grande do Sul. A missão de ajuda humanitária ocorreu nesta quinta-feira, 9, em São Leopoldo. Os medicamentos e outros doativos foram arrecadados pelo Ministério Público de Santa Catarina e por meio do trabalho dos policiais catarinenses chegaram aos abrigos. Foram doados cerca de 2,1 mil caixas de remédios, além de luvas cirúrgicas, álcool líquido e glicose, além de três toneladas de produtos como água, materiais de higiene, de limpeza e alimentos não perecíveis, doados pela comunidade de Itapema.

SANTA CATARINA

PMSC coordena a entrega medicamentos

A Polícia Militar de Santa Catarina (PMSC) coordenou uma força-tarefa para a entrega de remédios a pessoas que estão desabrigadas no Rio Grande do Sul. A missão de ajuda humanitária ocorreu nesta quinta-feira, 9, em São Leopoldo. Os medicamentos e outros doativos foram arrecadados pelo Ministério Público de Santa Catarina e por meio do trabalho dos policiais catarinenses chegaram aos abrigos. Foram doados cerca de 2,1 mil caixas de remédios, além de luvas cirúrgicas, álcool líquido e glicose, além de três toneladas de produtos como água, materiais de higiene, de limpeza e alimentos não perecíveis, doados pela comunidade de Itapema.

PARANÁ

Atendimento a motoristas no Pátio de Triagem

A Portos do Paraná e o SEST/SENAT iniciaram nesta sexta-feira (10) a campanha Maio Amarelo, que irá levar todas as sextas-feiras do mês orientações aos caminhoneiros que passam pelo Pátio de Triagem sobre a importância da direção segura nas estradas. A meta é conscientizar os profissionais que trazem cargas até o Porto de Paranaguá da importância de se reduzir os acidentes, que ocorrem não somente nas estradas, mas nas cidades também. Junto com as informações, os motoristas puderam aferir a pressão e taxa de açúcar no sangue e usar os óculos simulador de embriaguez.

PARANÁ

Sede do Conselho Tutelar de Campo Largo

Depois de 32 anos de espera, o município de Campo Largo, na Região Metropolitana de Curitiba, inaugurou nesta sexta-feira (10) a primeira sede própria do Conselho Tutelar Municipal. Construída pelo Governo do Estado, por meio de parceria entre as secretarias do Desenvolvimento Social e Família e das Cidades, a sede tem área de 223 metros quadrados, incluindo recepção, cinco salas de atendimento, sala de múltiplo uso, além dos vestiários, sanitários, salas de apoio administrativo e jardim interno. Algumas das salas são preparadas para o atendimento de forma particular, a chamada escuta qualificada.

A HISTÓRIA EM RUÍNAS: A SOBREVIVÊNCIA ATRAVÉS DO VOLUNTARIADO

Após 200 anos de história, o prédio que abriga o Museu Histórico do Crato e o Museu de Arte Vicente Leite segue à mercê do tempo

Por Mia Andrade

O Museu Histórico do Crato e o Museu de Arte Vicente Leite estão instalados em um prédio histórico que remonta ao final do período colonial brasileiro. Testemunha das transformações do município e do Ceará ao longo de mais de dois séculos, o edifício agora enfrenta desafios sérios devido à negligência e falta de manutenção.

Apesar de sua importância cultural e histórica, o prédio sofre há quase uma década com problemas estruturais e falta de cuidados adequados. Tentativas de reforma foram mal sucedidas, incluindo uma iniciativa que resultou na interdição do andar que abriga o Museu de Arte Vicente Leite.

As gestões anteriores do museu enfrentaram dificuldades para manter o acervo e as instalações em condições adequadas. Além disso, a burocracia e a falta de recursos têm sido obstáculos constantes para a realização de obras de manutenção e revitalização.

Apesar dos esforços do ex-diretor, Ricky Seabra e da equipe (que incluía voluntários e funcionários) para manter os museus ativos através de voluntariado e projetos, o apoio prometido pelas autoridades locais não se materializou, deixando o patrimônio histórico do Crato em estado de abandono e deterioração.

Na reportagem anterior do Correio da Manhã, exploramos os desafios enfrentados pelo Museu Histórico do Crato e o Museu de Arte Vicente Leite em meio à negligência e à falta de recursos.

Uma noite (familiar) no museu

Com o passar dos meses na direção dos Museus, Seabra passou a buscar formas de atrair o público e tornar a população do Crato mais engajada na cultura. E através de abordagens diferentes do tradicional, o museu foi se tornando parte da rotina das famílias da região.

Seabra conta que uma das primeiras coisas que reparou foi que, em média, o Museu Histórico recebia cerca de uma visita por hora. Isso significa, em média, oito visitantes por dia. No início, a baixa procura preocupou o diretor, mas, segundo ele, o jeito foi transformar o desafio em uma oportunidade.

“Uma noite fiquei sem internet em casa e resolvi ir para o museu usar a internet por lá. Enquanto eu trabalhava sozinho no museu um casal chegou na porta perguntando se o museu estava aberto. Falei que não e eles responderam que as luzes do museu estavam acesas. Olhei para dentro do museu e de fato eu havia esquecido todas as luzes acesas ao fechar aquele dia. Embora estivesse oficialmente fechado, decidi abrir as portas para eles e fui guiando

a visita. Para minha surpresa, além dos dois que entraram, outras pessoas começaram a aparecer e explorar o museu de forma noturna. Decidi então abrir o museu regularmente à noite e o número de visitantes aumentou. Em uma noite movimentada, recebíamos cerca de cem pessoas por hora. Isso mostrou que havia uma demanda real por atividades culturais noturnas na cidade, já que a Praça da Sé, em frente ao museu, tem uma circulação alta de famílias à noite”, conta.

A decisão de manter o museu aberto à noite foi apoiada por voluntários da comunidade, especialmente estudantes de uma escola local de artes e cultura, que se mostraram entusiasmados em participar do projeto. A partir daí, a programação começava às 19h, após a missa local e ia até as 21h, com famílias, idosos, crianças e jovens interessados em conhecer mais sobre as peculiaridades do município.

A mudança não só aumentou o número de visitantes no local, mas transformou o espaço em um ponto de encontro cultural para a comunidade. Seabra relata que os idosos, em particular, passaram a frequentar e compartilhar suas histórias e memórias relacionadas ao prédio dos Museus.

“Uma delas foi a dona Zefinha, que contou para a gente que chegou a ser presa na cadeia onde fica o Museu Histórico do Crato. Ela contou que queria se casar com um rapaz mas o pai dela, pra evitar o casamento, mandou prender a própria filha”, relembra.

Para Seabra, as histórias sobre a Câmara e Cadeia do Crato acabaram se perdendo com o tempo e por isso, abrir a noite, trouxe a oportunidade de resgatar essa parte histórica do município. “Normalmente, é o museu que informa, mas os papéis foram invertidos desde que passamos a abrir à noite. Os mais velhos sentiam a necessidade de compartilhar o que aconteceu nas celas e no pátio, ressaltando a importância de registrar essas histórias para futuras pesquisas e estudos históricos”, explica.

A partir das visitas noturnas, alguns projetos foram surgindo como o cinema noturno, onde cineastas cearenses e cratenses poderiam mostrar suas produções para o público; artistas emprestando suas obras para exposições.

“Por conta de um filme da cineasta da cidade de Potengi, Cheyenne Alencar que passou no Cinema aos Sábados, algumas crianças que frequentavam o nosso museu passaram a contar histórias de que a bruxa de um dos filmes morava em cima do museu. Era muito legal ver a forma como as crianças, as famílias e os idosos interagiram. Isso é que movia o nosso museu na época, a interação e a cultura cada vez mais fortes”, relembra.

Além disso, Seabra afirma



Raízes de embaúba se entrelaçam pelo telhado do museu, penetrando pelas paredes

Arquivo pessoal/Ricky Seabra



Com as visitas noturnas, o museu foi tornando parte da rotina das famílias da região

Arquivo pessoal/Ricky Seabra



Mesmo com a falta de luz, a população seguia com as visitas guiadas.

que o intuito era envolver famílias inteiras no museu, tanto através das escolas quanto do Centro de Referência de Assistência Social (CRAS). “Acredito que o museu deveria ser uma extensão da família e não só da escola. Assim, famílias podem criar memórias em torno do museu desenvolvendo um laço afetivo/familiar com o museu. Assim, criaria uma geração de pessoas que zelarão com mais fervor pelo museu e pelo patrimônio”, relata.

Mesmo com os desafios estruturais, o ex-diretor afirma que a ideia não era esconder o problema e sim escancarar, uma vez que esses desafios criam uma conexão com a co-

munidade. “Para o museu funcionar é só abrir. Existe uma mania no Brasil de que é preciso interditar ou abandonar os museus até sair um projeto, um recurso ou um edital. Acredito que quando mostramos a dificuldade que o museu passa, a comunidade percebe que a vida não é perfeita. Que é preciso um trabalho para preservar nosso patrimônio e que essas pessoas que frequentam fazem parte desse trabalho. As pessoas passam a se solidarizar e apoiar”, conta.

A iniciativa de Seabra revelou-se um sucesso no Museu Histórico, com o aumento das doações impulsionando a manutenção do espaço. Os recur-

Em um momento de desabafo, o ex-diretor autointitulado do Museu Histórico do Crato revelou um sonho que alimenta há anos: ganhar na Mega Sena da Virada. Segundo ele, o desejo é simples, mas de grande importância: adquirir o edifício do Museu para revitalizá-lo. “Todos os anos, jogo na loteria com a esperança de ganhar e poder comprar o edifício do Museu para revitalizá-lo. Nada de reformas sofisticadas. Apenas manter e resgatar a arquitetura histórica. Eu só não quero ver a história de um município inteira se perder pela falta de interesse do governo municipal”, desabafou.

Agora

Em março deste ano, o prédio centenário que abriga os Museus de Arte Vicente Leite e Histórico do Crato foi isolado pela Defesa Civil municipal devido aos danos causados por chuvas e quatro pés de embaúba crescendo na calha do telhado do museu. As raízes das árvores comprometeram uma parede do segundo pavimento. Após permanecer fechado por cinco anos, o edifício histórico enfrenta agora a ameaça iminente de desmoronamento.

Em nota oficial, a Secretaria Municipal de Cultura do Crato se pronunciou, informando que intervenções emergenciais foram realizadas para preservar a integridade estrutural do prédio após os danos causados pelas chuvas.

O comunicado destaca também que, antes mesmo dos eventos climáticos, a Administração Pública do Crato já havia elaborado um projeto visando a reforma e restauração do prédio histórico. No entanto, as licitações realizadas foram “abandonadas”, em virtude da complexidade do processo e do tombamento do prédio, os certames foram desertos ou fracassaram.

A atual pasta da Cultura informou ainda, que todo o acervo histórico e cultural foi previamente retirado do prédio e encontra-se preservado em local apropriado, garantindo sua segurança e conservação.

Seabra diz que o desinteresse no museu por parte da prefeitura é crônico e parece ser passado de gestão para gestão. “Independentemente da orientação partidária, tanto governos de direita quanto de esquerda parecem negligenciar o museu. Quando o museu foi contemplado com o edital de modernização do Ibram (Instituto Brasileiro de Museus), nós iríamos receber R\$ 260 mil reais, mas, exigia que a prefeitura desse R\$ 40 mil. Porém, quando todos os trâmites estavam prontos para firmar o convênio, o prefeito da época se recusou a disponibilizar a contrapartida, perdendo-se assim a oportunidade de reforma. A atitude gerou críticas, e inclusive de um alto funcionário falou para mim na época: ‘A prefeitura não tem interesse nesse museu. Devolva esse dinheiro para Brasília!’”

A reportagem entrou em contato com a prefeitura do Crato questionando a falta de investimentos e os motivos para os editais não irem para frente, mas não obteve resposta. O espaço está aberto para futuras manifestações.