

## EDIÇÃO DE FIM DE SEMANA

Petrópolis-RJ, Sexta-feira, 26 a domingo, 28 de Abril de 2024

www.correiopetropolitano.com.br

Ano II

Nº 401

R\$ 2,00

# Ligação marítima entre Santos Dumont e Galeão nasceu no 1º governo Pezão

MAGNAVITA - PÁGINA 3

## BR-040: Concer quer retomar obras da nova subida da serra

Companhia aguarda aprovação do projeto de reequilíbrio e otimização do contrato apresentado ao Ministério dos Transportes

MAGNAVITA - PÁGINA 3

## Caderno Agro: Pesagro lança laboratório de solos no Rio

CADERNO AGRO

## Festa Ubuntu é patrimônio cultural de Petrópolis

PETROPOLITANAS - PÁGINA 12

## Rio reforçará segurança para o show de Madonna

Governo do Rio



Esquema e logística foram divulgados pelas autoridades estaduais e municipais

O Governo do Estado e a Prefeitura do Rio divulgaram, de forma conjunta, logística operacional e o esquema de segurança para o show de Madonna, em Copacabana, marcado para 4 de maio. A operação especial de segurança começa no dia 29 de abril e vai até o dia 6 de maio. A Polícia Mi-

litar realizará um patrulhamento ostensivo, envolvendo 3,2 mil agentes, 64 viaturas, 65 torres de observação, dois drones com tecnologia para reconhecimento facial, além de câmeras. A Polícia Civil contará com 1,5 mil agentes e o Corpo de Bombeiros vai disponibilizar mais de 800 militares.

PÁGINA 10

# Suspenso o pregão das linhas da Cascatinha

PÁGINA 12

Reprodução/ Twitter

## 2º CADERNO



Nascida em Moçambique, Mariza mudou-se ainda criança para Lisboa e se deixou encantar pelo fado

## Mariza CANTA Amália

Mariza, a maior voz portuguesa da atualidade celebra repertório de Amália Rodrigues, a Rainha do Fado, em apresentação nesta sexta

PÁGINA 1

Seu Jorge fecha neste sábado (27) a programação do TIM Music Noites Cariocas com show em que resgata grandes canções de sua vitoriosa trajetória. Na sexta tem Bala Desejo



PÁGINA 3



A carioca Ferro e Farinha, do chef Sei Shiroma, obteve o nono lugar no Top 50 Pizza Latin America e garantiu seu lugar no mundial da categoria

PÁGINAS 14 E 15

## A Jedimania segue firme e forte

PÁGINA 10



Jogadora se despede da Seleção nos Jogos Olímpicos

## Paris, o último ato da Rainha Marta

As Olimpíadas de Paris marcarão o adeus da maior jogadora da história do futebol feminino. Marta confirmou que se aposentará da Seleção após os Jogos. A jogadora seis vezes melhor do mundo disse que está tranquila com a decisão. Marta também comentou sobre o otimismo com a equipe para seguir seu legado. Ela vê um "ambiente fértil" com atletas jovens e promissoras para passar o bastão.

PÁGINA 7

## Saúde mental é crítica no país

PÁGINA 8

## Declaração global por libertações

PÁGINA 7

## Pacientes com fibromialgia têm carteira de identificação

Pacientes que tem fibromialgia já podem solicitar na Prefeitura de Petrópolis a carteirinha de identificação que garante o atendimento prioritário.

PÁGINA 12

## Sesc RJ promove evento pelo Dia da Baixada

Para comemorar o Dia da Baixada, o Sesc RJ vai promover o Baixada em Foco, oferecendo ao público atrações musicais, torneio de futebol, entre outras ações.

PÁGINA 11

## Alerj aprova projeto para controle da poluição

A Alerj aprovou projeto de lei que determina a inclusão do parâmetro de Poeira Sedimentável nos serviços de monitoramento da qualidade do ar no Estado.

PÁGINA 15

MOLICA

Profissões com menos impostos

PÁGINA 3

PC CAJU

O baixo nível técnico do futebol

PÁGINA 2



## PINGA-FOGO

■ **PATERNIDADE** - Sabe a ideia de unir via marítima o Galeão ao Aeroporto Santos Dumont? Ela nasceu em 2014 para a Copa do Mundo e depois Olimpíada por uma iniciativa da Secretaria Estadual de Turismo no Governo Pezão. A ligação tem um aspecto de segurança. Hoje qualquer manifestação nas pontes que ligam a Ilha do Governador, isolam o aeroporto internacional. Em 2014, o então secretário de Turismo do estado, Cláudio Magnavita designou para presidir os estudos sobre a ligação o seu subsecretário, Carlos Luiz Martins, ex-presidente da Varig e depois presidente do Detro. Faltou entusiasmo da Secretaria dos Transportes na época. O projeto apontou os hovercraft (barcos sobre colchão de ar) como a melhor solução, devido ao assoreamento da baía da Guanabara na Ilha do Governador. O projeto agora decola.

■ **O ATLAS DO VOTO** - O telefone do deputado federal Pedro Paulo começou a tocar logo após a divulgação da pesquisa do Instituto Atlas/CNN sobre as eleições do Rio. O parlamentar já contratou os serviços da Atlas e todo mundo queria saber se podiam confiar no resultado que coloca o deputado Delegado Alexandre Ragem com 31,2% e Eduardo Paes com 42,6% das intenções de voto.

■ **O instituto tem chamado atenção pelos acertos em vários pleitos, com resultados muito próximos à apuração final.**

■ Os 31,2% de Ragem está muito próximo dos 28,7% da pesquisa da GGP quando ele é apresentado como o candidato do ex-presidente Jair Bolsonaro.

■ **Para as cabeças que sabem decidir pesquisas e os seus nuances, a eleição do Rio será decidida no primeiro turno. Todos os dois candidatos têm a chance de liquidar a futura, evitando a segunda disputa.**

■ O resultado animou os apoiadores do delegado e ativou a militância da direita, algo que não aconteceu com a esquerda, hoje dividida entre Paes e o deputado Tarcísio Motta, do PSOL.



## MAGNAVITA

claudio.magnavita@gmail.com

@colunamagnavita



## TROCA TROCA

*Rio e São Paulo terão de volta os programas de promoção conjunta levando os cariocas para curtir a paulicéia e os paulistas para curtir a cidade maravilhosa. O primeiro passo foi dado na conversa, presenciada pela coluna, que reuniu o novo presidente da Riotur, Patrick Corrêa (e), e o presidente do São Paulo Convention Bureau, Toni Sando (d). A primeira reunião de trabalho para reativação do programa será agora em maio. Aliás, Patrick tem sido uma grata surpresa para o setor do turismo. O rapaz é do ramo e já chegou cantando pneu. Uma feliz escolha do prefeito Eduardo Paes.*

■ Um dos dirigentes da Atlas é filho de um ex-subprefeito do Centro do Rio e ligado ao grupo de Paes.

■ A pesquisa já gera alguns efeitos colaterais na direita, principalmente nos partidos que, informalmente, já estavam sentando com Eduardo Paes.

■ **PASSANDO DA LINHA** - Aviso aos navegantes: cuidado com as redes sociais. Já há registros de alguns casos que podem ser carimbados de propaganda antecipada, principalmente quando envolve a figura de adversários. Alguns registros de imagem já estão sendo guardados para queixa no TRE e impugnação de candidatura.

■ **CABO ELEITORAL** - Quem sumiu na corrida eleitoral municipal com a polarização entre Eduardo Paes

e Alexandre Ragem foi o presidente da Embratur, Marcelo Freixo, vivendo o seu ano sabático na prefeitura do Rio. Como o PT está apoiando Paes, tem muita gente esperando ver Freixo fazendo campanha de reeleição para o alcaide.

■ **NOVA SUBIDA DA SERRA I** - A Concer, concessionária que administra a BR-040/RJ/MG, está com projeto de otimização pronto aguardando apenas a aprovação do Ministério dos Transportes e Agência Nacional de Transportes Terrestres (ANTT) para retomar a obra de nova subida da serra, trecho que liga do Rio de Janeiro a Petrópolis. Na audiência que aconteceu na manhã desta quinta-feira (25), na Câmara dos Deputados, o diretor-presidente da Concer, Marcos Antônio Ladeira de Oliveira, detalhou a pro-

posta de reequilíbrio econômico-financeiro e otimização do contrato apresentada em novembro do ano passado após a publicação da Portaria 848 do Ministério.

■ **NOVA SUBIDA DA SERRA II** - Segundo Marcos Antônio Ladeira, a Concer tem condições de retomar as obras 45 dias após a assinatura do termo de otimização e do contrato garantindo o reequilíbrio econômico. Estas seriam concluídas num prazo de 33 meses, já que possuem todas as licenças ambientais para a execução. "A gente entende que a vantajosidade que a Companhia está oferecendo é muito interessante, além de vários aspectos, nós estamos terminando as obras quando uma nova concessionária estará talvez começando, se tudo der certo", disse Ladeira.

Fotos Cláudio Magnavita



## PRESTIGIADO

*A eleição de Hingo Hammes para prefeito de Petrópolis virou ponto de honra para o partido Progressistas, que recebeu, com tapete azul, o seu candidato no evento da Fundação Dornelles no Rio. Além de ir à solenidade, foi um dos raros convidados do interior chamado para o almoço privado no Laranjeiras. Hingo (e) recebeu a atenção especial do presidente estadual do PP, deputado Dr Luizinho (d) e vestiu a camisa da fundação com o rosto de Dornelles no peito.*

■ **ENTRE IRMÃOS** - A Baixada Fluminense segue prestigiada no alto escalão do governo estadual. Na pasta da Agricultura, por exemplo, a região já contava com o médico Flávio Ferreira, o Dr. Flávio, esposo da prefeita de Paracambi, Lucimar Ferreira, e irmão do deputado estadual Dr. Deodalto (PL). Agora, Deodalto assumirá o lugar do irmão na secretaria de Estado de Agricultura. Dr. Flávio, suplente do deputado federal Carlos Jordy (PL), vai assumir a titularidade do cargo. Jordy se afastará do mandato para tocar a campanha à prefeitura de Niterói. E com a articulação política estabelecida, Paracambi e a Baixada ganharão mais uma representação no Congresso, além de manterem a representatividade no Palácio Guanabara, com Flávio e Deodalto, respectivamente. Dr. Deodalto, inclusive, já apresentou seu suplente ao plenário da Casa: trata-se de Renan Jordy, irmão de Carlos, que assumirá o cargo de deputado estadual.

■ **FOGOS DE ARTIFÍCIO EM DEBATE** - O presidente da Câmara Municipal de Volta Redonda, Edson Quinto, e o vereador e ex-secretário municipal da Pessoa com Deficiência, Washington Uchoa, receberam na tarde desta quinta-feira (25), no Salão Nobre, representantes da Apadem (Associação de Pais de Autistas e Deficientes Mentais), ARFLORESER (Associação Autismo Volta Redonda) e da SPA (Sociedade Protetora dos Animais). Em pauta: as causas e consequências que o barulho dos fogos de artifício causam nas pessoas com transtorno do espectro autista e nos animais em geral.

■ **PROJETO DE LEI À VISTA** - Um projeto de lei com foco "fogos de artifício - Não" será apresentado no Legislativo em breve, conforme foi definido durante o encontro. A próxima reunião já tem data e local: será na Câmara, no dia 06 de maio, às 15 horas. Participaram ainda do encontro: Igor Reis Moreira Mathias, diretor da Sociedade Protetora dos Animais; Danielle Tomé, pedagoga, servidora pública, mãe de pessoa com autismo, Thaís Vasconcelos, presidente da Associação de Pais de Autistas e Deficientes Mentais, entre outros representantes.

## Fernando Molica

## As 18 da lista do privilégio

Ao propor que integrantes de 18 profissões paguem menos imposto que os demais brasileiros, o projeto de regulamentação da reforma tributária descumpra, pelo menos, dois preceitos constitucionais: o da igualdade dos cidadãos e o da proibição de "distinção entre trabalho manual, técnico e intelectual ou entre os profissionais respectivos".

A discriminação é baseada na emenda constitucional da reforma tributária, que estabelece a possibilidade de redução de 30% do futuro imposto para "a prestação de serviços de profissão intelectual, de natureza científica, literária ou artística".

O artigo 116 do projeto do governo praticamente repete o que foi incluído na Constituição e estabelece o desconto para a prestação dos serviços das "seguintes profissões intelectuais de natureza científica, literária ou artística". A lista inclui, entre outros, arquitetos, engenheiros, economistas, professores de educação física, veterinários, contabilistas, bibliotecários. Todas as profissões relacionadas são fiscalizadas por conselho profissional.

A proposta de regulamentação do artigo preparada por um governo chefiado por um ex-operário assume a odiosa discriminação em relação a trabalhadores não agraciados com o adjetivo "intelectual", selo que, como os

antigos títulos de nobreza, procura enaltecer os que supostamente pensam em detrimento dos que pegam no pesado.

Além de preconceituosa, a lista das 18 profissões privilegiadas fortalece a divisão social e econômica do país: quase todos os contemplados, os intelectuais reconhecidos pelo Ministério da Fazenda, exercem ofícios de nível superior: num prédio, morariam na cobertura e não no quarto do zelador. Pela tabela proposta pelo governo, um mestre de obras contratado para prestar serviços numa obra pagará proporcionalmente menos imposto que um engenheiro que atuar na mesma construção.

Mais: pela lógica tributária, o imposto que deixará de ser pago pelos integrantes das 18 da lista terá que ser compensado pelos prestadores de serviço de outras categorias profissionais. Estes vão subsidiar o privilégio daqueles. O tal mestre de obras terá que pagar pelo imposto que o engenheiro deixará de recolher aos cofres públicos.

Na hora em que prestarem serviços, esses profissionais privilegiados pelo governo pagarão uma alíquota hoje prevista de 18,6%. Os que não estão na lista terão que recolher 26,5% do valor recebido. Imaginemos que, para atuar na tal obra, sejam chamados um arquiteto e um decorador e que cada um vá receber R\$ 10 mil pelo trabalho.

O arquiteto pagará R\$ 1.860,00 de impostos e embolsará R\$ 8.140,00; o decorador terá que recolher R\$ 2.650,00 e ficará com R\$ 7.350,00, R\$ 790,00 a menos.

O governo pode alegar que apenas tenta regulamentar o que foi aprovado por senadores e deputados, mas não tem como deixar de fugir de sua responsabilidade. O tema é importante demais para ser tratado como um simples adendo à — robusta, importante e necessária — reforma no sistema tributário. O fato de a possibilidade de abatimento para determinadas categorias profissionais ter passado batida nas discussões das mudanças diz muito sobre o país e seus privilégios.

É o mesmo espírito que, na emenda aprovada pelo Congresso, prevê desconto de 60% na alíquota do imposto a ser pago por serviços privados de educação e saúde. A não concessão representaria um aumento pesado na carga tributária desses setores, mas a generosidade tem um custo, que será pago por todos nós, inclusive pelas famílias que dependem do SUS e que matriculam seus filhos na rede pública de educação — a reforma tributária mantém a tradição brasileira de tirar dos pobres para dar aos ricos. E, por falar em tradição: não perderá dinheiro quem apostar que a lista das 18 deverá engordar. O lobby já deve ter começado.

## Emanuel Alencar\*

## Crise do tolueno e verdades inconvenientes

Iniciada há quase 20 dias, a crise do composto químico tolueno na bacia do Guapi-Macacu, no Leste Fluminense, está longe de resolvida. As concentrações do contaminante continuam altas nos arredores do Polo GasLub Itaboraí, em canais que jogam água no Rio Guapiaçu, em Guapimirim. E a força-tarefa do governo do estado, montada para investigar o caso, segue com dúvidas sobre a origem do poluente - usado como solvente e na mistura da gasolina. O episódio, dramático, alude a uma série de questões que merecem ser avaliadas com cuidado. Neste artigo quero me ater a duas delas: a fragilidade da fiscalização ambiental (em várias esferas do poder público) e a ausência de um programa consistente de restauração florestal no Rio.

Ninguém, entre os 2 milhões de moradores de Niterói, São Gonçalo, Itaboraí, parte de Maricá e Ilha de Paquetá, bebeu a água contaminada - mas há fazendas no local e há suspeitas de que o gado possa estar sendo contaminado. É dramático, é tenso. Mas o fato é que a situação é bem mais complexa do que uma interrupção de 60 horas do abastecimento. Tudo poderia ter sido evitado - ou certamente minimizado - com ações preventivas: depois de o caldo entornado, as complexidades são inevitáveis. A região acometida pela crise aguda carece de vegetação - são 4 mil hectares a serem reflorestados. Vegetação que poderia ajudar na resiliência de um território tão fundamental para a vida - em suas diversas formas - fluminense.

O alerta do Instituto Chico Mendes deve ser ouvido: não existem florestas pro-

retoras dos cursos d'água em nenhum lugar, as margens estão erodidas, os rios rasos e assoreados com diques rompidos e comportas insuficientes. É assim na bacia do Guapi-Macacu. É assim também na bacia do Guandu (que abastece 9,5 milhões no Grande Rio), e em todo o Paraíba do Sul (cujas águas garantem a vida de 14,2 milhões de pessoas). Há uma toada em curso que implica o desmonte do Sistema Nacional de Meio Ambiente (instituído pela Lei nº 6.938, de 31 de agosto de 1981 (Lei da Política Nacional do Meio Ambiente)).

O drama do tolueno, arrastado e preocupante, não é raio um céu azul. É resultado de gestões ambientais federais, estaduais e municipais precárias e de um olhar descuidado e apenas focado em paliativos. Em concentrações elevadas, o tolueno pode causar danos ao sistema nervoso central, aos rins e ao fígado. Fadiga, náusea e dores de cabeça acometem pessoas que ingerem tolueno em concentrações baixas. A coisa é muito séria.

A Petrobras, embora sublinhe que nada tem a ver com a contenda, está ajudando as equipes do Instituto Estadual do Ambiente (Inea) e da Cedae. Não faz mais do que sua obrigação. É imperativo que tenhamos respostas mais claras e definitivas sobre o caso. Falta transparência. Trata-se de grave crime ambiental, cujo autor ainda permanece desconhecido. Licenciamento ambiental não pode ser peça de ficção e a atuação preventiva é o caminho para evitarmos problemas futuros.

## CORREIO POLÍTICO

Bruno Spada/Câmara dos Deputados



Aumento foi publicado no Diário Oficial da Câmara

## Lira reajusta em 60% diárias em viagens de deputados

O presidente da Câmara, Arthur Lira (PP-AL), reajustou em 60% os valores das diárias em viagens para deputados. A verba envolve despesas com pousada, alimentação e locomoção urbana. O reajuste foi publicado nesta quinta-feira (25) no Diário Oficial da Câmara. A definição ocorreu em reunião da Mesa Diretora da Casa de 17 de abril, e o ato tem assinatura de Lira e de outros integrantes da mesa.

O percentual de reajuste corresponde à variação acumulada da inflação do período entre junho de 2015 a março de 2024, segundo o IPCA (Índice Nacional de Preços ao Consumidor Amplo).

Na justificativa, o presidente da Casa afirma que os valores do benefício nunca haviam sido reajustados desde sua criação, em abril de 2012.

Lira falou sobre a decisão em entrevista nesta quinta a GloboNews. "O pedido foi feito por servidores, polícia legislativa, pessoas que trabalham na Câmara e têm que se deslocar para atender parlamentares", disse. "O que você faz para um policial federal que tem que se deslocar para dar segurança a um parlamentar, acompanhar procedimentos com R\$ 200?". O presidente da Câmara disse ainda que não houve pedido de parlamentares para o ajuste.

Pablo Valadares/Câmara dos Deputados



O presidente da Câmara passa a receber R\$ 981

## Com aumento, deputados federais receberão R\$ 842

"Todo ano a Câmara devolve dinheiro para o Executivo, está abaixo de Senado, de Judiciário, TCU [Tribunal de Contas da União], etc. Foi feita uma correção para diminuir ou dar condições a funcionários do Poder Legislativo", ressaltou o presidente da Câmara Federal. Veja a seguir os novos valores por cargo: Para o presidente da Câmara: R\$

981; deputados: R\$ 842; servidores com função comissionada (FC) -06, FC-05: R\$ 785; servidores com FC-04, FC-03, CNE-07: R\$ 702; analistas e técnicos legislativos, demais FC e CNE: R\$ 560; adicional de embarque e desembarque R\$ 448. As informações acima foram divulgadas pelas jornalistas Mariana Brasil e Victoria Azevedo, da Folhapress.

## 'PEC do Quinquênio é no Senado'

Ainda durante a entrevista, Arthur Lira responsabilizou o Senado pelo avanço da PEC (proposta de emenda à Constituição) do Quinquênio, que turbinou salários de juizes, promotores, delegados da Polícia Federal, defensores e advogados públicos. "Cada um com as suas responsabilidades. Não foi a Câmara que pautou o Quinquênio. Cada um que pauta as suas coisas, que responda por elas,

não se pode dizer que a Câmara pautou um projeto até hoje de 'pauta-bomba'", disse.

"Colocados os números que a Fazenda coloca, que pode variar de R\$ 40 a R\$ 80 bilhões, é mais do que uma pauta-bomba", completou o parlamentar. Lira disse ainda que é "difícil de prever" se o projeto andará na Câmara porque avalia que o texto pode não avançar no Senado dada a repercussão negativa.

## Soltura de Brazão entrou na pauta

Lira também afirmou que se não fosse pela repercussão do assassinato de Marielle, o deputado Chiquinho Brazão dificilmente estaria preso. O plenário da Casa manteve neste mês a

prisão do parlamentar, acusado de ser um dos mandantes do crime. A votação ocorreu após incertezas sobre qual seria o resultado devido a articulações do centrão.

## Fazenda destaca pontos da reforma tributária; veja

Dentre eles, cashback e maior imposto para veículos e bebidas

Marcelo Camargo/Agência Brasil



Segundo Bernard Appy, alíquota geral terá redução de 7,5%

Por Gabriela Gallo

Após entregar para o Congresso Nacional o principal projeto de lei complementar regulamentação da reforma tributária, nesta quarta-feira (24), o Ministério da Fazenda realizou uma coletiva de imprensa, nesta quinta-feira (25), para detalhar os principais pontos da matéria. O texto institui a Lei Geral do Imposto sobre Bens e Serviços (IBS), da Contribuição Social sobre Bens e Serviços (CBS) e do Imposto Seletivo (IS) e contém a maior parte das regras que regulamentam a reforma. De acordo com a proposta, a alíquota padrão para a tributação de comércio e serviços será de 26,5%. Atualmente, a alíquota é de 34%, segundo o secretário extraordinário da Reforma Tributária, Bernard Appy.

Durante a coletiva, a equipe econômica do governo informou que, dos 26,5% da alíquota de referência, 8,8% será da CBS federal e 17,7% do IBS (Imposto sobre Bens e Serviços), de competência de estados e municípios.

Além disso, a proposta também determina o Imposto Seletivo (IS) para sobretaxar bens considerados danosos à saúde. Dessa forma, produtos como bebidas alcoólicas e açucaradas, produtos do fumo, terão uma alíquota maior de imposto. O IS também engloba veículos, embarcações, aeronaves e bens minerais extraídos. Porém, a lista não inclui alimentos ultraprocessados, o que foi criticado por especialistas da área da saúde que cobram a inclusão desses produtos.

Ao receber o projeto nesta quarta-feira (24) o presidente do Senado Federal, Rodrigo Pacheco (PSD-MG), disse que o tema será tratado como prioridade no Con-

gresso e que a proposta será votada e aprovada ainda neste ano, mesmo sendo ano eleitoral. "Mesmo sendo o ano eleitoral, nós teremos todo o compromisso para ainda esse ano", disse Pacheco.

O vice-presidente da República e ministro do Desenvolvimento, Indústria, Comércio e Serviços, Geraldo Alekmin, ainda destacou que a regulamentação da reforma tributária não pode ter muitos "penduricalhos" para não correr o risco de impedir a redução da carga tributária no país. A declaração foi feita nesta quinta-feira (25) durante um evento sobre fortalecimento da indústria. "A reforma reduz custo para pagar imposto. O que não pode é ter muito penduricalho. A gente precisa ter cuidado na regulamentação para não ter muitas exceções, para a gente [poder] focar muito no IVA, um grande salto de qualidade porque não terá cumulatividade", pontuou o ministro.

## Cashback

A reforma ainda prevê um sistema de "cashback" – ou seja, devolução do imposto – para famílias com renda per capita de até meio salário mínimo (R\$ 706) que estão inscritas no Cadastro Único (CadÚnico) do governo federal. A expectativa da Fazenda é que a medida vá atender 73 milhões de brasileiros.

Segundo o projeto, haverá a devolução de 100% do imposto pago no caso da CBS e de 20% para o IBS aplicável ao gás de cozinha, 50% para a CBS e 20% para o IBS de energia elétrica, água e esgoto e, finalmente, 20% para a CBS e para o IBS, em outros casos. Bebidas alcoólicas e cigarros não estão inclusos.

## Profissionais

Com a implementação da reforma, dezoito categorias de profissionais liberais recolherão

30% a menos de imposto sobre o consumo em comparação à alíquota geral do Imposto sobre Valor Agregado (IVA). Dentre os profissionais contemplados estão advogados, administradores, contabilistas e profissionais de relações públicas. A medida foi incluída durante a tramitação no Senado, por meio de pressões principalmente de entidades de advogados, e foi mantida na segunda votação na Câmara para não provocar atrasos na aprovação da emenda constitucional.

A prestação de serviços vale para pessoas físicas, porém, a redução do imposto sobre o consumo tende a beneficiar empresas, escritórios e clínicas que faturam mais de R\$ 4,8 milhões por ano. A justificativa é que a maior parte dos profissionais autônomos, que ganham abaixo desse valor, está incluída no Simples Nacional, regime diferenciado para micro e pequenas empresas com alíquotas menores.

## Proposta de energia mais sustentável é alvo de críticas

Zeca Ribeiro / Câmara dos Deputados



Deputado Hugo Leal é o autor da proposta

Circula no Congresso Nacional, o Projeto de Lei (PL) 445/24 que estabelece regras para os convênios entre a Agência Nacional de Energia Elétrica (Aneel) e as agências reguladoras dos estados e do Distrito Federal para fiscalização das empresas locais de distribuição. A medida, de autoria do deputado Hugo Leal (PSD-RJ), será analisada em caráter conclusivo nas comissões de Meio Ambiente e Desenvolvimento Sustentável, Minas e Energia e Constituição e Justiça e de Cidadania (CCJ) da Câmara dos Deputados. Ainda não há data para discussão da proposta.

O projeto do deputado obriga as distribuidoras a constituir um conselho consultivo do contrato de concessão, com representantes do corpo diretivo, dos estados, dos órgãos de defesa do consumidor e da agência estadual conveniada, entre outros. Atualmente, esses convênios estão previstos na legislação e são regidos por uma norma da Aneel, que permite até a aplicação de penas.

Porém, enquanto a proposta ainda não é avaliada pelos parlamentares, ela foi alvo de críticas pela Frente Parlamentar Mista da Energia Limpa (FREPEL), que julgam que o projeto para proteger o meio ambiente está incompleto. O presidente da FREPEL, deputado Lafayette de Andrada (Republicanos-MG), reforçou a necessidade da fiscalização da atuação das distribuidoras de energia, que têm negado projetos de novas conexões

de geração distribuída, alegando que o fluxo inverso causa distúrbios ao sistema elétrico. A medida vem impactando os pequenos e médios empresários e tem gerado desemprego para milhares de profissionais do setor.

"A GD gera milhares de empregos e gera impostos na casa dos bilhões, além de gerar energia barata e limpa. Mesmo assim, há um grande esforço das distribuidoras no sentido contrário. E a Aneel tem interpretado a legislação em favor das concessionárias e contra os pequenos empreendedores", ressaltou o parlamentar.

O deputado federal Arthur Maia (União Brasil-BA) apontou que a proposta do governo prevê a renovação automática das concessões para as distribuidoras de energia elétrica. "Trata-se de um ato de covardia contra a população brasileira. Além de

novas licitações, deveríamos ter nos estados mais de uma empresa de distribuição de energia para permitir a concorrência. Mas o pior é cogitar uma renovação automática das concessões, como se o serviço prestado hoje fosse satisfatório para o cidadão brasileiro", criticou o parlamentar.

Além dele, o deputado federal Vitor Lippi (PSDB-SP) destacou a necessidade do país acompanhar os avanços tecnológicos do setor elétrico mundial, além de buscar alternativas mais baratas e com uso de energia limpa para o equilíbrio do sistema. Dentre essas medidas, ele usou como exemplo o uso da bateria de lítio para geração de energia, ao invés do uso de termelétricas que são altamente poluentes. "O desafio da pauta da descarbonização é a redução do uso de combustíveis fósseis", pontuou.

## Setor Produtivo

O Instituto Nacional de Energia Limpa (INEL), entidade representativa do setor, atua no embasamento técnico da Frente Parlamentar. Durante o evento da FREPEL, o presidente da INEL, Heber Galarce, e o conselheiro do instituto, José Marangon, apresentaram dados e informações técnicas sobre o impacto positivo que o setor de energia limpa gera para o sistema elétrico e para a sociedade, como a geração de mais de 1,2 milhão de novos empregos diretos e indiretos.

Já o presidente do Movimento Solar Livre (MSL), Hewerton Martins, destacou os benefícios econômicos do setor como o aporte de R\$195,6 bilhões de novos investimentos e mais de R\$61,3 bilhões em arrecadações de tributos.

Heber Galarce destacou a importância do protagonismo em temas urgentes, como a discussão da renovação das concessões a atuação dos órgãos reguladores no setor.

"O papel da Aliança Solar é contribuir com o embasamento técnico para a tomada de decisões importantes que impactam o setor elétrico nacional, a economia e a sociedade", finaliza.

Segundo a Câmara de Comercialização de Energia Elétrica (CCEE), o Brasil bateu recorde de geração de energia limpa em 2023, com 93,1% de toda a energia gerada vindo de fontes renováveis.

# Governo terá que escolher suas batalhas diante dos vetos

Lira declara que a tendência é caírem os vetos da saidinha e da LDO

Por Ana Paula Marques

Apesar do Planalto garantir vitória ao conseguir adiar a sessão de análise dos vetos presidenciais que iria acontecer na última quarta-feira (24), a base governista agora deve enfrentar intensas semanas de negociações no Congresso Nacional para conseguir reverter o cenário de expectativas de grandes perdas.

Mesmo com o adiamento, o presidente da Câmara dos Deputados, Arthur Lira (PP-AL), afirmou que atualmente a tendência é de que sejam derrubados os vetos presidenciais ao projeto das "saidinhas" e alguns vetos à Lei de Diretrizes Orçamentárias (LDO). Para Lira, o adiamento não ajuda a resolver os problemas. "Foi feito o terceiro adiamento seguido em sessões que foram convocadas. Isso não é normal", declarou. "Quando o problema existe, ou a gente resolve, ou a gente resolve", declarou.

Até mesmo o líder do governo no Senado Federal, senador Jaques Wagner (PT-BA), chegou a afirmar, nesta quinta-feira (25), que não adianta ficar protelando a sessão. O senador também afirmou que os líderes partidários fizeram um acordo para que a sessão de análise dos vetos presidenciais ficasse para o dia 9 de maio.

## Articulação

Um dos impasses para garantir uma vitória mais consistente seria a articulação do governo. Desde o início do terceiro mandato do presidente Luiz Inácio Lula da Silva (PT), que o parlamento se queixa da articulação, principalmente, o Lira, que já demonstrou publicamente seu desafeto pelo ministro de Relações Institucionais, Alexandre Padilha.

Ainda nesta quinta, Lira defendeu ser preciso maior envolvimento de Lula (PT) na articulação política do governo. "É



Governo de Lula enfrenta resistência no Congresso Nacional

imprescindível que o presidente se envolva mais nas agendas de recebimento de parlamentares. É importante que Lula participe, quanto mais ele se envolver no processo, mais ele sente a temperatura de como estão as coisas com o seu governo, o que está certo e o que está errado", afirmou.

Lira também afirmou que as emendas parlamentares "são um instrumento digno, correto, um recurso para você fazer com que as políticas públicas, que podem e devem melhorar a vida da população nesse país, sejam implementadas".

## Negociações

Para o coordenador de Análise Política da BMJ Consultores Associados, Lucas Fernandes, o adiamento é positivo para o governo, mas é uma vitória parcial. "O governo, na prática, está ganhando uns 15 dias para conseguir reestruturar, rearranjar a articulação política e tentar minimizar essas derrotas. Dado o cenário atual, é muito difícil que o governo consiga reverter completamente a situação. Então, a tendência é que o Congresso fique mandando alguns recados para o governo quando essa sessão for

finalmente realizada, mas é uma possibilidade do governo tentar diminuir os espaços onde vai ser derrotado", explica.

Para o especialista em política, um impasse que deve 'dar trabalho' para o governo na articulação, são os muitos deputados impacientes com as questões que rondam as emendas de comissão. Nos últimos dias, o governo fez liberações recordes de emendas parlamentares para o Congresso. Nesta segunda-feira (22), nas vésperas da sessão de vetos, o governo federal liberou R\$ 2,7 bilhões em emendas a congressistas aliados. Esse valor, somado aos R\$ 2,4 bilhões entre liberados em 15 e 19 de abril, totalizam R\$ 5,1 bilhões.

"Veremos agora agentes políticos entrando para essa frente de articulação do governo. Devemos ver mais presentes o ministro da Fazenda, Fernando Haddad e o vice-presidente, Geraldo Alckmin, nessa frente. Deve começar crescer com isso a pressão para o Alckmin assumir uma posição mais forte dentro da articulação política, principalmente, por ele ser uma pessoa que conseguiria abrir mais portas onde existem segmentos que são resistentes ao PT", disse.

Para Fernandes, o governo não irá conseguir tempo para evitar todas as derrotas, "o Executivo vai precisar entender como endereçar algumas agendas prioritárias para o restante desse ano, que também é o ano do fim do mandato do Lira e do presidente do Senado, Rodrigo Pacheco (PSD-MG). Então, esse ano tende a ser um ano muito desafiador, especialmente na medida em que as eleições se aproximam, já que a tendência é que alguns deputados do centrão irão fazer frente ao governo, fazer oposição por conta da dinâmica eleitoral".

## Pautas conservadoras

Para o analista político Melillo Dinis, o governo irá priorizar as pautas que considera executável algum grau de mudança, como deve ser o caso do PL das "saidinhas". "O Executivo deve abrir negociações com os governadores, até porque a maioria dos presídios onde terá pressão está nos estados, a União só tem cinco presídios federais. Então, se abre um espaço aí para negociações", explica. Com a entrada dos governadores, os parlamentares do Congresso devem se voltar para essa pauta.

## CORREIO BASTIDORES

POR FERNANDO MOLICA

Tomaz Silva/Agência Brasil



Bichara: mudança também afetará mais pobres

## Tributarista prevê aumento no preço da carne

O advogado tributarista Luiz Gustavo Bichara prevê que a retirada das carnes da cesta básica prevista pela proposta de regulamentação da reforma tributária vai gerar um aumento no preço desses produtos. Isso, mesmo para a população mais pobre, que integra o Cadastro Único, referência para a concessão do Bolsa Família. Pelo projeto enviado ao

Congresso pelo Ministério da Fazenda, diferentemente do que ocorrerá com alimentos como feijão, arroz e ovos, haverá incidência de impostos sobre carne. A alíquota, porém, será 60% menor que a padrão. Os mais pobres terão direito a receber de volta 20% do que pagarem pelo produto, mas, para Bichara, o cashback não evitará um aumento no preço final.

## Governo nega

O governo nega que as mudanças vão causar o aumento; alega que, com a redução de 60%, a alíquota prevista para incidir sobre esses produtos ficará em 10,6%. Segundo o Ministério da Fazenda, o imposto cobrado pela maioria dos estados está em 13%.

## Exportações

O também tributarista Bruno Toledo Checchia elogia a reforma, mas ressalta que a regulamentação trouxe, como novidade, a tributação de exportações de minério de ferro, gás e petróleo. Segundo ele, isso prejudica a competitividade dos produtos brasileiros.

Agência Brasil



IBGE: fome entre pretos e pardos

## Falta de comida é maior em lares chefiados por mulheres

Dados do IBGE que apontam a diminuição — mas a permanência — da insegurança alimentar entre nós revelam as dificuldades de mulheres que eram chefes de famílias. Em 2023, elas eram responsáveis pela manutenção de 51,7%, dos lares, mas neles a pobreza era maior. Nos domicílios em que havia insegurança

alimentar, 59,4% eram chefiados por mulheres e 40,6% por homens. As marcas da desigualdade racial também aparecem na pesquisa. Pretos eram responsáveis pela manutenção de 12% das casas; pardos, por 44,7%. Nelas, o índice de alguma restrição de comida era, respectivamente, de 15,2% e de 54,5%.

## Bolsonaristas

Números da pesquisa Atlas/CNN feita no Rio mostram a força de Jair Bolsonaro numa baixa classe média com renda familiar entre R\$ 2 mil e R\$ 3 mil. Neste segmento, Alexandre Ramagem (PL), pré-candidato apoiado pelo ex-presidente, tem 57,6% das preferências.

## Outra faixa

No grupo, o prefeito Eduardo Paes (PSD), candidato à reeleição, foi escolhido por 20,5% dos eleitores; Tarcísio Motta (Psol), 6,1%. Na faixa de renda seguinte, renda até R\$ 5 mil, Paes chega a 55,9%; Ramagem, 28,6%. O bolsonarista também lidera entre os mais de 60 anos.

## Ligação

A pesquisa revela que boa parte do eleitorado carioca já identifica Ramagem, delegado da Polícia Federal, com Bolsonaro. É o que explica que ele, deputado de primeiro mandato, obter 31,2% das preferências, contra 42,6% de Paes, prefeito do Rio pela terceira vez.

## Popular

A pesquisa também tem boas notícias para Motta, terceiro colocado, com 12,7%. Ele ficou em segundo lugar entre os eleitores com ensino fundamental e no grupo dos que recebem Bolsa Família. No Rio, o Psol tem como base eleitores mais instruídos e de maior renda.

# Zanin acata pedido do governo e suspende desoneração da folha

Lula Marques/ Agência Brasil



Cristiano Zanin foi escolhido por Lula ao cargo de ministro

O ministro do Supremo Tribunal Federal (STF) Cristiano Zanin concedeu liminar para suspender a desoneração de impostos sobre a folha de pagamento de 17 setores da economia e de determinados municípios.

A decisão do ministro, de acordo com informações da Agência Brasil, foi motivada por uma ação protocolada na quarta-feira (24) pela Advocacia-Geral da União (AGU).

Na decisão, o ministro entendeu que a aprovação de desoneração pelo Congresso não indicou o impacto financeiro nas contas públicas. "O quadro fático apresentado, inclusive com a edição de subsequentes medidas provisórias com o objetivo de reduzir o desequilíbrio das contas públicas indicam, neste juízo preliminar, que há urgência em se evitar verdadeiro desajuste fiscal de proporções bilionárias e de difícil saneamento caso o controle venha a ser feito apenas ao final do julgamento de mérito", justificou Zanin. A liminar deverá ser referendada pelo plenário virtual da Corte. A sessão terá início à meia-noite e vai até o dia 6 de maio.

Na ação protocolada no STF, a AGU sustentou que a desoneração foi prorrogada até 2027 pelo Congresso sem estabelecer o impacto financeiro da renúncia fiscal. A petição foi assinada pelo presidente Lula e pelo advogado-geral da União (AGU), Jorge Messias. A ação também contestou a

decisão do presidente do Senado, Rodrigo Pacheco (PSD-MG), que invalidou o trecho da Medida Provisória (MP) 1.202/2023. A MP derrubou a desoneração previdenciária para pequenas e médias prefeituras.

Editada no final do ano passado pelo governo federal, a medida restabeleceu de 8% para 20% a alíquota das contribuições ao Instituto Nacional do Seguro Nacional (INSS) por parte dos municípios com até 156 mil habitantes.

A desoneração da folha de pagamento para 17 setores e municípios com até 156 mil habitantes foi aprovada pelo Congresso, no entanto, o projeto de lei foi vetado por Lula. Em seguida, o Congresso derrubou o veto.

## Congresso

No início de abril, Pacheco prorrogou por mais 60 dias parte da Medida Provisória do governo federal, a MP 1202/2023, que determinava o fim do Programa Emergencial de Retomada do Setor de Eventos (Perse). No entanto, ele derrubou a parte que determinava a reoneração da folha de pagamento de municípios com até 156 mil habitantes. Os trechos da MP prorrogados também valem para o limite de compensação para créditos como forma de proteção da arrecadação do Estado.

Ao derrubar a parte que diz respeito aos municípios, Pacheco argumentou que as prefeituras poderiam sofrer os efeitos da noventena, que é o prazo de 90 dias

para que uma lei de alteração de tributos passe a produzir efeitos. Portanto, caso essa parte da MP tivesse a data de validade prorrogada, os municípios e prefeituras teriam de pagar 20% de alíquota da contribuição previdenciária sobre a folha de pagamentos ao invés das de terem que pagar os atuais 8%.

Na prática, a decisão de Pacheco determina que somente perderam a validade os dispositivos que cancelavam a desoneração da folha das empresas, que já foram revogados em fevereiro pela MP 1.208/2024, e a desoneração da folha das prefeituras.

## Relembre

Em agosto de 2023, o Congresso aprovou o projeto de lei nº 334, de 2023, que prorrogava a desoneração da folha de pagamento para os 17 setores da economia e reduzia a alíquota da contribuição previdenciária sobre a folha dos municípios. O projeto foi integralmente vetado pelo presidente Luiz Inácio Lula da Silva (PT), mas o veto foi derrubado no plenário do Congresso.

Após a derrubada do veto, o governo federal encaminhou ao Congresso a MP 1.202 que buscava reverter a decisão dos parlamentares e incluía a derrubada do Perse. A medida não foi bem aceita pelos parlamentares e 2024 já começou com uma queda de braço entre os poderes Executivo e Legislativo nesse tópico.

## CORREIO ECONÔMICO



Expectativa negativa derrubou neutralidade de indicador

## Em segunda queda seguida, ICST recua 1,4 ponto em abril

Em segunda queda seguida, o Índice de Confiança da Construção (ICST) recuou 1,4 ponto neste mês, atingindo 95,2 pontos, segundo estudo, divulgado nesta quinta-feira (25), pelo Instituto Brasileiro de Economia da Fundação Getúlio Vargas (Ibre-FGV), ao apontar que, pela média móvel trimestral, o indicador caiu 0,2 ponto.

De acordo com a coordenadora de Projetos da

Construção do Ibre-FGV, Ana Maria Castelo, “nos últimos meses, diferentes forças afetaram negativamente a evolução da confiança setorial, contribuindo para manter o indicador abaixo do nível de neutralidade (100). Em abril, a principal contribuição veio da correção de expectativas, com maior influência do segmento de Edificações, devolvendo a melhora no ano”.

## Cenário difícil

Embora o percentual de empresas com expectativa de crescimento (29,8%) para os próximos meses supere muito aquelas que esperam queda (7,1%), o recuo do indicador decorre da evolução dos juros e as dificuldades fiscais, assinala a coordenadora do Ibre-FGV.

## INCC salta

Na contramão da confiança do setor, o Índice Nacional de Custo da Construção – M (INCC-M) cresceu 0,41% em abril, patamar bem acima da variação 0,24% do mês anterior. Tal expansão, porém, sinalizaria viés de estabilização, tendo em vista a taxa de 3,48%, dos últimos 12 meses.



Revisão tributária não implica ganho ao contribuinte

## Reforma tributária enfatiza mudança de competências

Uma das ‘inovações’ aritméticas da versão mais recente da Reforma Tributária está na divisão da alíquota média (26,5%), assim disposta em 8,8%, para o imposto federal (Contribuição sobre Bens e Serviços, o CBS) e 17,7% para o estadual (Imposto sobre Bens e Serviços, o IBS). Iniciativa que lembra pro-

moção comercial de curta duração, a Fazenda propôs a instituição de um ‘cashback’ (ou restituição) de 100% da CBS para botijão de gás e 50% para energia, água, esgoto e gás encanado, a famílias eleitoras de baixa renda. A expectativa do governo é de que a carga tributária da cesta básica deverá cair, de 11,6% para 4,8%.

## Sem alteração

No que toca à área energética, a proposta do governo federal para a reforma tributária manteve o regime diferenciado para combustíveis, além de não alterar a carga tributária de diferencial competitivo, tanto para biocombustíveis, quanto para hidrogênio verde.

## Dança de siglas

Entre as mudanças tributárias, o destaque fica para a substituição do PIS e Cofins (tributos federais) pela Contribuição sobre Bens e Serviços (CBS), aglutinando o ICMS (estadual) e o ISS (municipal) no Imposto sobre Bens e Serviços (IBS). Já o IPI passa a ser o Imposto Seletivo.

## Consumo sobe

Em que pese a carestia e os juros altos, o indicador do ‘Consumo nos Lares Brasileiros’ cresceu 3,13% em março, no comparativo anual. Ante o mês anterior, a alta foi de 8,8%, a maior para este mês, desde 2021 (11%), segundo a Associação Brasileira de Supermercados (Abrás).

## Páscoa turbina

Entre os fatores para a expansão do consumo no mês passado, o vice-presidente da Abrás, Marcio Milan, destacou a contribuição das vendas de Páscoa que, neste ano, ocorreram no primeiro trimestre (1T24). No acumulado de 2024, o avanço foi de 2,04%.

## Petrobras ‘acorda’ para o mercado e retoma dividendos

Em AGO, acionistas aprovam pagamento de 50% dos proventos extras

Por Marcello Sigwalt

Agindo rápido contra a queda livre dos índices de aprovação do atual ocupante do Planalto, a ala governista presente à Assembleia Geral Ordinária (AGO) da Petrobras aprovou, nesta quinta-feira (25), a distribuição de 50% dos dividendos extraordinários da companhia, no montante de R\$ 36 bilhões (R\$ 2,79 por ação).

Esse total será distribuído em duas parcelas, juntamente com o pagamento dos dividendos ordinários. A primeira delas deverá ser paga em 20 de maio (R\$ 1,447 por ação, sendo R\$ 0,568 referente ao ganho ordinário e R\$ 0,878 ao extraordinário), e a segunda, em 20 de junho R\$ 1,447 por ação.

A determinação da petroleira representa uma reviravolta, só explicável pela urgência do calendário eleitoral, pois esta havia anunciado, ainda no mês passado, que reteria a totalidade da remuneração extraordinária referente a 2023, que



Petroleira volta a levar a sério compromissos firmados junto aos seus acionistas

totalizava R\$ 43,9 bilhões, que seria direcionado para reinvestimentos, em geral. Na prática, o alegado reinvestimento não deixou de existir, uma vez que, na qualidade de maior acionista da Petrobras, a União fará jus, com a decisão, a receber a ‘bagatela’ de R\$ 6 bilhões.

**Fato relevante** – Na mesma ‘toada revisionista’, a petroleira comunicou, por meio de fato relevante, em que aprova R\$ 94,3 bilhões em dividendos em 2023 (R\$ 2,89 por ação) – resultante da soma das antecipações aprovadas ao longo de 2023 e pagas até março de 2024

(R\$ 58,214 bilhões),

A volta atrás federal deixa a impressão, de que está superada a crise em torno do pagamento dos dividendos extraordinários, que quase derrubou o presidente da companhia, Jean Paul Prates, claramente favorável à distribuição dos proventos.

## Investidor vê evolução na petroleira

Do ponto de vista do mercado, enquanto procura ampliar seu poder de influência sobre o conselho de administração da petroleira, a posição em favor do pagamento de dividendos contribui para melhorar a imagem da companhia perante os investidores.

Trapalhadas palacianas à parte, a visão pragmática do mercado é favorável à evolução positiva da relação da Petrobras com os investidores. Na avalia-

ção do sócio e especialista em renda variável da Davos Investimentos, Marcelo Boragini, “a Petrobras enfrentou um início de ano turbulento, mas as perspectivas para a companhia estão melhorando”, para quem “o recuo do governo na questão dos dividendos reconduz companhia à condição de figurar entre as petroleiras com maior retorno aos investidores, mediante a previsão de pagar entre 12% e 13% do valor das ações

em 2025. “É particularmente notável, superando a média do mercado, o que pode tornar a Petrobras um investimento atraente para aqueles com uma visão de longo prazo”, completa Boragini.

Reforçando a impressão do especialista da Davos, o chefe de renda variável da Faz Capital, Alexandre Pletes, frisou que “o governo é um dos principais beneficiários desses dividendos, acrescentando que “este fato é

relevante considerando a recente mudança na meta fiscal para 2025, visando um déficit zero e a possível utilidade desses dividendos da Petrobras para ajudar a atingir esse objetivo”.

Mediante a abrupta mudança de enfoque do governo com relação aos proventos, agora a expectativa do mercado é de que este também sancione a distribuição dos 50% de dividendos restantes, ao longo do próximo ano, conforme a premissa de equilíbrio fiscal. (M.S.)

## Campos Neto é rechaçado pela Fazenda

Por Marcello Sigwalt

Por apontar o óbvio – o desajuste eleitoral das contas públicas, que atende às demandas perdulárias voltadas ao pleito municipal de outubro, mas ‘coloca em xeque’ o compromisso com o equilíbrio fiscal – o presidente do Banco Central (BC), Roberto Campos Neto, passou rapidamente da figura de ‘parceiro relevante’ para ‘persona non grata’ pelo Ministério da Fazenda.

Tudo por conta das declarações do dirigente monetário sobre o impacto econômico desastroso da ‘frouxidão’ fiscal e suposto desprezo pelas regras da política monetária, que têm servido para ‘segurar’ a queda mais célere da Selic nos próximos meses. A perspectiva agora é que a taxa deva cair somente 0,25 ponto percentual, e não mais em meio ponto percentual.



Fazenda reage às posições críticas do presidente do BC

O ‘freio’ no ritmo de cortes da Selic foi admitido pelo comandante do BC, para quem, o corte menos expressivo das taxas decorre da maior incerteza global (juros que vão continuar altos pelo Fed (Federal Reserve, o bc ianque), como também da leniência federal às citadas me-

tas fiscais.

Sob a condição de anonimato, ao menos três autoridades da Fazenda preferiram disparar contra Campos Neto, após este endurecer o discurso contra a ganância palaciana que, na prática, despreza princípios republicanos como o cumprimento

das metas fiscais, sobre as quais pairam incertezas – reduzida de um superávit de 0,5% do PIB para um resultado primário zero para 2025, o mesmo valendo para o ano seguinte.

O ‘estremecimento’ entre a Fazenda e o BC se baseia em dois fatos políticos paralelos: as eleições municipais, em outubro próximo, e a substituição de Campos Neto, dois meses depois, por um nome mais ‘palatável’ ao Palácio do Planalto. Neste aspecto, o clima azedou de vez, depois que Campos Neto defendeu abertamente a autonomia (econômica, financeira e política) do BC.

A consequência imediata de tal tensão crescente é a perda de Haddad, no papel de ‘bombeiro’. Em decorrência, o BC, segundo seu (ainda) timoneiro, está em ‘voo cego’ na política monetária, que se limita a apenas mais um corte da Selic na reunião do Copom de maio.

## Pix chega a 200 milhões de transações

A despeito das recorrentes ocorrências de quebras de segurança, o sistema de pagamentos instantâneos, o popular Pix, acaba de conquistar novo recorde, ao se aproximar da marca de 200 milhões (pouco abaixo da população brasileira) de transações diárias.

A informação foi divulgada, nesta quinta-feira (25) pelo presidente do Banco Central (BC), Roberto Campos Neto, pouco após a divulgação de ou-

tro dado astronômico, de 4,93 bilhões de operações de transferências do Pix, em março último.

A magnitude desse salto pode ser medida pelo fato de que, há pouco tempo, esse sistema só exibia esse volume de transações em datas excepcionais, como no início dos meses, quando trabalhadores recebiam os respectivos salários.

Antes da nova marca, o último recorde registrado ocorreu

em 5 de abril, quando houve 201,6 milhões de transferências, em um único dia. “O nosso sistema de pagamento, Pix, tem sido um instrumento de inclusão financeira. Nós estamos alcançando quase 200 milhões de transações por dia, para uma população ‘bancarizada’ de 115 milhões”, acentuou Campos Neto, em evento do G20 TechSprint 2024.

Atualmente, o contingente de Pessoas Físicas e Jurídicas

cadastradas no sistema do Pix, lançado pelo BC em 2020, soma 161,9 milhões. Ao todo, em 2023, o Pix teve a movimentação de um montante de R\$ 15 trilhões.

Só março desde ano, foram 4,93 bilhões de operações de transferências e pagamentos via Pix, movimentando R\$ 1,93 trilhão. Desde outubro de 2023, o número de transações supera 4 bilhões por mês. (M.S.)

## CORREIO ESPORTIVO

Thais Magalhães/CBF

## FIM DA LINHA

Marta se despediu e confirmou sua aposentadoria da seleção brasileira feminina ao final de 2024. Este será seu último ano com a camisa do Brasil. A jogadora seis vezes melhor do mundo disse que está tranquila com a decisão. Marta também comentou sobre o otimismo com a equipe para seguir seu legado. Ela vê um "ambiente fértil" com atletas jovens, promissoras e em desenvolvimento para passar o bastão.



Marta vai se aposentar da Seleção

## Italo Ferreira será comentarista

O surfista Italo Ferreira está fora da Olimpíada de Paris, mas sua presença foi confirmada na competição de outra maneira. A Globo anunciou que o atleta será parte do quadro de comentaristas da emissora na cobertura do

evento. Aos 27 anos, Italo foi medalhista de ouro em Tóquio e se tornou o primeiro campeão da modalidade na história das Olimpíadas. O surfista também tem no currículo o título do circuito mundial, em 2019.

## Dívida

Inicialmente estimadas em aproximadamente R\$ 25 milhões, o valor da dívida do 'Vasco Associativo', que não conta com o futebol, saltou para cerca de R\$ 200 milhões, em balanço que será divulgado.

## Palco

O jogo de volta entre Palestino e Flamengo, pela Libertadores, acontecerá em Coquimbo, no Chile, em 7 de maio. A partida ocorrerá no Estádio Francisco Sánchez Rumoroso, a 460km de Santiago.

## Arábia Saudita

Dado como certo para reforçar a zaga do Fluminense no meio do ano, Thiago Silva, de 39 anos, espera receber propostas da Arábia Saudita para confirmar se virá ou não para o Tricolor Carioca.

## Dúvida

Substituído nos primeiros minutos da vitória do Botafogo por 3x1 sobre o Universitario do Peru, pela Libertadores, Tiquinho Soares sentiu a coxa direita e virou dúvida para os próximos jogos.

## Raphael Claus no clássico

CBF descarta tirar árbitro da partida entre Botafogo x Flamengo

Cesar Greco/Palmeiras

Por Rodrigo Mattos e Igor Siqueira (Folhapress)

A CBF não vai aceitar o pedido do Botafogo de tirar o árbitro Raphael Claus do clássico com o Flamengo e o afastar das escalas. A requisição foi feita diretamente à entidade após depoimento do dono do Alvinegro, John Textor, à CPI de Manipulação de Apostas na qual fez acusações com o juiz.

O pedido da SAF Alvinegra foi enviada à cúpula da CBF, ao seu Comitê de Integridade e à Comissão de Arbitragem. No texto, afirma que Claus errou duas vezes a favor do Flamengo contra o Botafogo no Brasileiro-2023.

"Durante o seu testemunho, o Sr. Textor mencionou diversos equívocos cometidos pelo árbitro Raphael Claus e pela árbitra de vídeo Daiane Muniz, os quais prejudicaram não apenas a SAF BOTAFOGO como outros clubes disputantes da Série A do Campeonato Brasileiro e que, infelizmente,



O juiz Raphael Claus foi mantido pela CBF para apitar Botafogo x Flamengo

colocam em x

O presidente da CBF, Ednaldo Rodrigues, deixou a decisão sobre o veto ou não de Claus nas mãos do presidente da comissão de arbitragem, Wilson Seneme. O entendimento na comissão é de total confiança na lisura de Claus.

A observação na CBF é de que a escala já tinha sido feita anteriormente ao depoimento de Textor. Sua escalação foi feita em audiência pública às 17

horas, enquanto o empresário norte-americano estava no Senado e antes, portanto, do pedido do Botafogo de afastá-lo.

Há uma política na confederação de que, se dois clubes tiverem incomodados com o árbitro, a entidade pode avaliar sua escalação. Mas, ao contrário do que o Botafogo afirmou em seu ofício, o Flamengo não se manifestou contra Claus. No documento alvinegro, é relatado que ele não goza "da con-

fiança nem do próprio Flamengo". Não houve essa posição rubro-negra expressa à CBF.

O presidente da CPI de Manipulação de Apostas, Jorge Kajuru, pediu a convocação de Claus para depor na comissão, o que foi aprovado nesta quinta-feira. Sua alegação é de que ele teve decisões contestadas e que foi escalado muitas vezes com a VAR Daiane Muniz. Não foram apresentados dados comprobatórios de má conduta de Claus.

## Vasco tem novo Diretor de Futebol

O Vasco acertou a contratação do diretor-executivo de futebol Pedro Martins, do Cruzeiro, para o lugar de Alexandre Mattos, demitido pelo SAF em 21 de março.

Já há um acordo entre as partes e resta apenas a assinatura de contrato. A informação inicial foi dada pelo jornalista André Rizek, da TV Globo.

Martins, de 36 anos, estava

no Cruzeiro desde janeiro de 2022. Formado em administração e com MBA na Universidade de Liverpool, na Inglaterra, o executivo trabalhou como diretor de futebol na Ferroviária, em 2017, 2018 e 2020; foi Gestor do Departamento de Informação no Athletico-PR, entre 2013 e 2017; e foi vice-presidente da Federação Paulista de Futebol (FPF).

O Vasco avaliou que ele tem uma visão estruturada de planejamento e responsabilidade financeira, e que conduziu sua carreira com foco no desenvolvimento de projetos esportivos sustentáveis e integrados, como no Athletico-PR.

A SAF do Vasco priorizou um perfil mais discreto, diferentemente da opção anterior, com Alexandre Mattos.

O Cruzmaltino pesquisou sobre sua relação com elencos. O feedback foi positivo quanto à uma relação harmoniosa com os grupos de jogadores que trabalhou.

O domínio da língua inglesa também foi um ponto que pesou. A SAF do Vasco é administrada pela holding norte-americana 777 Partners, com sede em Miami (EUA).

## INTERNACIONAL

## CORREIO NO MUNDO

## FERTILIDADE

Estudo publicado na revista britânica The Lancet mostra que, até 2100, apenas seis (3%) entre 204 países terão níveis sustentáveis de nascimentos para reposição sustentável da população. São eles: Samoa, Somália, Tonga, Nigéria, Chad e Tajikistão. O trabalho analisa os dados entre 1950 e 2021 e faz a projeção para 2050 e 2100. A pesquisa é fruto da parceria do grupo de estudo internacional Global Burden of Diseases.



Estudo publicado na The Lancet

## Estudo: populações devem diminuir

A taxa de fertilidade considerada aceitável em nível de reposição populacional é de 2,1 filhos por mulher ao longo da vida. Em 2021, apenas 46% dos países tiveram taxa de fecundidade acima da taxa de reposição, principalmente

na África Subsaariana. Em 1950, globalmente, a taxa de fecundidade era de 4,84, caindo para 2,23 em 2021. As projeções futuras apontam para 1,83 filhos em 2050 e 1,59 em 2100, o que fará com que as populações diminuam.

## Bomba I

Uma bomba de 500 quilos da Segunda Guerra Mundial foi encontrada próximo ao estádio do Mainz, na Alemanha. O artefato foi descoberto durante as obras de ampliação de uma universidade próxima à MEWA Arena.

## Bomba II

A bomba era do Exército dos Estados Unidos e terá de ser detonada. Para que a ação seja realizada, será feita a evacuação de 4,6 mil residentes do local. A bomba era do Exército dos Estados Unidos e terá de ser detonada.

## Geleias I

O Palácio de Buckingham fez uma publicação divulgando sua própria conserva de morango dias após Meghan lançar o primeiro produto de sua marca, uma geleia da mesma fruta, compartilhada por celebridades.

## Geleias II

O produto da nova marca da duquesa de Sussex, American Riviera Orchard, foi divulgado por famosas como a modelo Chrissy Teigen, a atriz Mindy Kaling e a socialite Kris Jenner, presenteadas com a primeira safra da iguaria.

## Apelo global pela liberdade

Países fazem apelo conjunto por libertação de reféns em Gaza

A Casa Branca divulgou nesta quinta-feira (25) uma declaração conjunta de 18 países, incluindo o Brasil, fazendo um apelo para a libertação imediata de reféns em poder do grupo terrorista Hamas.

"Eles [os reféns] incluem nossos próprios cidadãos. O destino dos reféns e da população civil em Gaza, que é protegida pelo direito internacional, é uma preocupação internacional", afirmam os signatários no documento.

A pressão é para que o Hamas aceite o acordo em negociação, que prevê a libertação das pessoas em poder do grupo em troca de um cessar-fogo imediato e prolongado em Gaza. Os países enfatizam no texto que isso possibilitaria o envio de mais ajuda humanitária à região e ao fim "crível" das hostilidades.

Além de EUA e Brasil, assinam a declaração Argentina,



Reprodução

Brasil foi um dos países que assinou a declaração

Bulgária, Canadá, Colômbia, Dinamarca, França, Alemanha, Hungria, Polônia, Portugal, Romênia, Sérvia, Espanha, Tailândia e o Reino Unido.

Falando sob condição de anonimato, um oficial da Casa Branca disse que o comunica-

do vinha sendo negociado ao longo das duas últimas semanas. Uma tentativa anterior de divulgar um texto semelhante havia fracassado, disse.

Os reféns foram sequestrados pelo Hamas em 7 de outubro do ano passado, quando cerca de

1.200 pessoas foram mortas em Israel, e estão sob poder do grupo há mais de 200 dias.

Pressionado por críticas internas ao apoio a Tel Aviv, que ganharam ainda mais força nesta semana com protestos estudantis nos campi de universidades americanas, o governo Joe Biden vem trabalhando para acelerar o fim do conflito e estabilizar a região.

Desde o início da ofensiva israelense em Gaza, mais de 30 mil palestinos foram mortos, em sua maioria mulheres e crianças. A reação do aliado, condenada por diversos países, levou a Casa Branca a mudar de postura e adotar um tom mais duro na relação com o país.

Na última quarta (24), Biden sancionou um pacote que prevê ajuda militar a Israel, Ucrânia e US\$ 1 bilhão em assistência humanitária a Gaza.

Por: **Fernanda Perrin** (Folhapress)

## Governo transitório assume poder no Haiti

Mais de um mês após o anúncio da renúncia do então primeiro-ministro Ariel Henry, o governo transitório assumiu o comando do Haiti. Nesta quinta-feira (25), os nove membros do Conselho Presidencial de Transição prestaram juramento no Palácio Nacional, em Porto Príncipe, para serem empossados. O comitê tem a missão de tentar restaurar a ordem em um país abalado pela grave violência entre gangues.

Enquanto se aguarda a no-

meação de um novo primeiro-ministro pelo Conselho Presidencial nos próximos dias, o Haiti funcionará com um governo provisório nomeado na última quarta-feira (24). O ministro das finanças de Henry, Michel Patrick Boisvert, será o primeiro-ministro interino.

"Hoje é um dia importante na vida de nossa querida república, este dia de fato abre uma perspectiva para uma solução para as crises multidimensionais que o país enfrenta", disse.

## EUA: TikTok é fonte para 20% dos jovens

Quase 150 milhões de americanos podem perder o acesso ao TikTok se o aplicativo for bloqueado nos EUA, conforme prevê lei sancionada na quarta pelo presidente Joe Biden caso a empresa dona da plataforma, ByteDance, não se desfizer de seus ativos nos Estados Unidos até em nove meses.

Para efeitos de comparação, o Instagram, principal concorrente do TikTok, tem 169 milhões de usuários ativos nos EUA. Dados são de janeiro.

A proibição deve afetar sobretudo os jovens americanos, que abraçaram o aplicativo de origem chinesa. O TikTok já é a principal fonte de notícias para 20% jovens de 18 a 24 anos, segundo o Instituto Reuters para o estudo de jornalismo, ligado à Universidade de Oxford.

Pesquisa interna do TikTok indica que a preferência dos usuários pelo aplicativo tem a ver com a busca por novidades.

Por: **Pedro S. Teixeira** (Folhapress)

# Brasil tem quarto pior índice de saúde mental mundial

Ranking considera dados relacionados a 71 países do globo

Por Ana Paula Marques

Um estudo feito pela organização de pesquisa sem fins lucrativos, Neurotech Sapien Labs, mostrou que o Brasil tem a quarta pior taxa de saúde mental do planeta. O país recebeu a nota 53, de um total de 110, ficando na frente apenas da África do Sul (50), Reino Unido (49) e Uzbequistão (48). O ranking The Mental State of the World mapeia a qualidade da saúde mental ao redor do globo, ao todo são 71 países analisados pela pesquisa.

Os brasileiros estão entre os que mais relatam sentir stress e dificuldades com a parte mental de sua saúde, são ao todo 34% de pessoas no país que relatam os sintomas. Além disso, o país sai como párea na América Latina, já que o continente está inserido entre os campeões do bem-estar psicológico. No top 10 global, metade são latinos: Uruguai (81), Costa Rica (81), El Salvador (83), Venezuela (83), Panamá (85) e República Dominicana (91).

## Causas

A psicóloga Roseana Ribeiro explica que o Brasil preocupa nessa lista, pois já ocupou, anteriormente, a liderança na América Latina em termos de casos de ansiedade e depressão, são quase 19 milhões de brasileiros vivendo esse problema. Para a especialista, as políticas públicas são um forte fator para essa realidade.

“A forma de fazer política é e tem sido a de destruir para construir, e a cada quatro

anos vivemos em um eterno recomeço. Falta o básico; saneamento, saúde, segurança, transporte. Tudo isso traz a tona uma desigualdade alta, violência urbana e rural, condi-



Freepik

**País tem pior resultado da América Latina. Brasileiros estão entre os que mais relatam dificuldades com a saúde mental.**

ções de vida miserável geradoras de estresse crônico, e se não tem nem acesso à água ou esgoto, imagine acesso a tratamentos e serviços de saúde mental adequados”, afirma.

Para a psicóloga, com todas essas questões se estendendo por décadas, o brasileiro, geração após geração, acaba adotando uso de drogas, lícitas e ilícitas, para amenizar a dor na busca do “alívio do desprazer”. “Assim gradualmente nos tornando um país sem valores, onde transtornos como ansiedade e depressão tendem a crescer, especialmente quando

as redes de apoio sociais são frágeis ou inacessíveis. Para piorar a sociedade continua enxergando saúde mental como perfumaria, se recusando a olhar como algo fundamental e urgente”, explicou.

## Jovens

O relatório destaca ainda que a população jovem é a mais afetada, com aqueles entre 18 e 24 anos tendo uma probabilidade cinco vezes maior de relatar queixas de saúde mental em comparação com a geração de seus avós.

A psicóloga informa que

tudo tem início com os jovens. “Isso se confunde com outra questão. Não é possível ter saúde mental numa família onde os pais trabalham sendo mal remunerados, tratados com um sorriso hipócrita e ameaçador. Não haverá saúde mental numa família que tem os pais com uma remuneração acima da média e conforto dos bens materiais, mas que contam com empregados que substituem a família e a ausência dos pais, mesmo quando estão presentes. Crescer com o sentimento de abandono ou menos valia é gerador de péssima saúde mental”,

argumenta.

Mais da metade dos jovens na região da América Latina e do Caribe, relataram sintomas clínicos de transtornos de saúde mental. Enquanto menos de 15% das pessoas entre 55 e 64 anos tiveram pontuações negativas no índice, entre 18 e 24 anos esse percentual foi acima de 50%.

O número piora ainda mais no Brasil, sendo o nono país com essa maior discrepância: são 39% mais pessoas de 18 a 24 anos relatando os problemas quando comparado aos de 55 a 64 anos.

## Como recuperar a saúde

Para Roseana Ribeiro não existe um manual para mudar essa realidade do ranking. Mas, além de uma mudança de postura dos nossos representantes e de apostas em políticas públicas sérias, também é preciso promover em casa a necessidade de uma vida de trabalho e família equilibrados. “Precisamos urgentemente incentivar práticas de autocuidado saudáveis. Precisamos parar e reavaliar como estamos nos tratando reciprocamente e principalmente a nós mesmos. Precisamos de menos ego e mais alma”.

É preciso de mais profissionais na área e, além disso, uma implementação ainda maior de campanhas de conscientização para reduzir esse estigma, defende a psicóloga. Investir em políticas públicas também “é essencial e urgente, e nossos representantes precisam cuidar da saúde mental da sociedade, mesmo que não traga votos de imediato”.

## A pesquisa

O instituto não considera que ter saúde mental em dia é necessariamente relacionado à alegria ou à tristeza. Ela “reflete as impressões de um indivíduo sobre como seu estado interior impacta sua habilidade de funcionar no contexto da vida”, de acordo com o Sapien Lab.

A plataforma organiza seu quociente em eixos específicos: a habilidade de regular emoções e otimismo no futuro; como a pessoa se enxerga nos olhos dos outros; motivação; conexão entre saúde da mente e do corpo; capacidade das funções cognitivas; e desenvoltura para se adaptar, ser resiliente. Destes, apenas resiliência e motivação superaram os 70 pontos entre os brasileiros.

# País pode ter mais de 64 milhões vivendo em lares com insegurança alimentar

O Brasil tinha quase 64,2 milhões de pessoas vivendo em domicílios classificados com algum grau de insegurança alimentar (leve, moderada ou grave) em 2023.

É o que apontam dados da Pnad Contínua (Pesquisa Nacional por Amostra de Domicílios Contínua) divulgados nesta quinta-feira (25) pelo IBGE (Instituto Brasileiro de Geografia e Estatística).

A escala utilizada pelo levantamento contabiliza desde endereços com incerteza quanto ao acesso aos alimentos no futuro até os casos mais extremos, de locais já afetados pela fome.

O contingente de quase 64,2 milhões morava em 21,6 milhões de lares identificados com insegurança alimentar. Esses 21,6 milhões de endereços correspondiam a 27,6% do total de domicílios no país em 2023 (78,3 milhões).

A proporção perdeu força na comparação mais recente da série histórica do IBGE, embora o problema ainda afete quase 3 em cada 10 lares.

O percentual de domicílios em insegurança alimentar era de 36,7% (ou 25,3 milhões) na pesquisa do órgão que havia investigado o tema pela última vez, a POF (Pesquisa de Orçamentos Familiares) 2017-2018.

Apesar de os levantamentos serem diferentes, os seus resultados podem ser analisados em conjunto porque seguem a mesma metodologia, indica o instituto.

O IBGE utilizou critérios da Ebia (Escala Brasileira de Insegurança Alimentar) para identificar os domicílios em condição de segurança ou insegurança alimentar.

O órgão não pesquisou o tema no intervalo entre a POF 2017-2018 e a Pnad 2023. Durante esse vácuo, o país amargou os efeitos da pandemia de Covid-19.

Com a crise sanitária e econômica, famílias perderam renda e sentiram a disparada dos preços dos alimentos. Cenas de brasileiros em busca de doações e até de restos de comida ganharam evidência à época.

André Martins, analista do IBGE, associou a redução da insegurança alimentar na Pnad 2023, ante a POF 2017-2018, a fatores como a recuperação do mercado de trabalho e a ampliação de programas sociais.

Outro possível impacto, segundo o pesquisador, veio da deflação (queda dos preços) dos alimentos no ano passado. “A recuperação que a gente vê em outros indicadores vai se refletir no acesso aos alimentos”, disse.

Dados divulgados pelo IBGE na semana passada apontaram que a renda per capita bateu re-



Karime Xavier/Folhapress

**Os dados são da Pnad Contínua, divulgada pelo IBGE nesta quinta-feira**

corde no Brasil em 2023.

O rendimento teria sido impulsionado pela melhora do mercado de trabalho e pela ampliação do Bolsa Família, uma das apostas do governo Luiz Inácio Lula da Silva (PT).

O percentual de lares classificados em insegurança alimentar no ano passado (27,6%), contudo, ainda é superior ao registrado pelo IBGE na Pnad de dez anos antes. Segundo a pesquisa, 22,6% dos domicílios estavam nessa si-

tuação em 2013.

“O copo meio cheio é estar melhor do que antes da pandemia [2017-2018]. Muito disso está relacionado à expansão do Bolsa Família, que paga R\$ 600 hoje, além de benefícios auxiliares”, aponta André Salata, coordenador do centro de pesquisas PUCRS Data Social.

“O copo meio vazio é pensar que em torno de um quarto dos domicílios ainda passe por insegurança alimentar, em uma situação

pior do que a de dez anos atrás. É uma informação muito grave”, pondera.

## Entenda

Os critérios adotados pelo IBGE dividem os lares em três categorias de insegurança alimentar: leve, moderada e grave. O fenômeno não pode ser usado como sinônimo direto para fome, de acordo com o órgão.

A insegurança alimentar leve envolve a preocupação ou a incer-

teza quanto ao acesso aos alimentos no futuro. Nessa condição, a qualidade da alimentação pode ser afetada para não comprometer a quantidade.

No grau moderado, há redução quantitativa de comida entre adultos e/ou ruptura nos padrões de alimentação.

Já nos domicílios com insegurança alimentar grave, a restrição da quantidade de alimentos também afeta as crianças, quando estão presentes. A ruptura nos padrões de alimentação resultante da falta de alimentos atinge todos os moradores, incluindo os mais jovens. Nessa situação, a fome passa a ser uma experiência vivida no domicílio, diz o IBGE.

No ano passado, 3,2 milhões de lares estavam em insegurança alimentar grave no país, o equivalente a 4,1% do total (78,3 milhões). Esses endereços reuniam 8,7 milhões de pessoas.

A insegurança alimentar leve é a mais presente no país. Em 2023, esse grau alcançou 18,2% do total de domicílios, acima do percentual relativo ao nível moderado (5,3%).

A soma das três proporções (4,1%, 18,2% e 5,3%) corresponde ao resultado de 27,6% dos lares em situação de insegurança alimentar no ano passado.

**Por Leonardo Vicceli (Folhapress)**



## CORREIO FLUMINENSE

Ellan Lustosa / Seeduc-RJ



Projeto permite a convocação de até 15 mil professores

## Governo regulamenta carga horária de professores

O Governo do Estado publicou, nesta quinta-feira (25/04), em Diário Oficial, a resolução que regulamenta a migração voluntária da jornada de trabalho do Professor Docente I de 18h para 30 horas, em caráter definitivo, para até 5 mil cargos, referente ao quantitativo previsto para o ano letivo de 2024. A medida, autorizada pelo governador Cláudio Castro, contribui para suprir carências na rede estadual.

### Contratações

As contratações vão suprir carências temporárias, como licenças médicas, afastamento por estudo e outras. O reforço começará no segundo semestre. Os professores contratados deverão atuar nas escolas da rede estadual, em diferentes modalidades do ensino básico.

### Modalidades

Entre as modalidades do ensino básico na rede estadual, estão incluídas as que atendem aos estudantes indígenas e, ainda, as dos sistemas prisional e socioeducativo. Com a iniciativa, a rede estadual de ensino irá superar o número de 2 mil vagas abertas em 2023.

Elsson Campos / PMM



Unidade em São José do Imbassai vai atender 167 alunos

## Maricá inaugura jardim de infância em loteamento

A Prefeitura de Maricá, por meio da Secretaria de Educação, inaugurou na manhã desta quinta-feira (25/04) o Jardim de Infância Municipal Professora Maria Honorina Zanin Bernardo (JIM Tia Nininha), no loteamento Manu Manuela, em São José do Imbassai. A unidade, que fica na Rua Oito, s/nº, vai atender 167 alunos do Berçário (1 ano)

ao 3º ano do Ensino Fundamental (8 anos). A unidade é a quarta de um conjunto de 10 creches a serem inauguradas até o fim do ano. O espaço possui seis salas de aula, mas ganhará outras 11 salas em uma segunda fase; além de cozinha, copa, lactário, oito banheiros acessíveis de acordo com a fase etária das crianças e um pátio coberto.

### Solenidade

A solenidade contou uma apresentação de dança do grupo de ballet "Espaço Arte Bianca Ribeiro" e uma homenagem à Tia Nininha, que foi professora da rede de ensino de Maricá e faleceu em função de uma doença renal crônica. Sua irmã gêmea Maria Almerinda Zanini Bernardo contou emocionada toda a história da irmã na luta contra a doença, além da dedicação como educadora. Diretora da unidade, Eliana Ferreira de Matos, citou a importância de homenagear a Tia Nininha. "É a realização do sonho da professora falecida, que é a Tia Nininha, que se tornou o nosso sonho também", pontuou.

### Construções irregulares

A Prefeitura de Maricá retornou ontem (25/04) à região conhecida como Taboal, em Itaipuaçu, para retirada de mais quatro imóveis irregulares erguidos em uma área pública. A ação aconteceu nas ruas Tenente Couteiro e Sérgio de Sá, com duas construções demolidas em cada

uma. Participaram da ação integrantes das secretarias de Urbanismo, da Cidade Sustentável, de Habitação e Assentamentos Humanos e de Trânsito e Engenharia Viária, juntamente com operários da autarquia de Serviços de Obras de Maricá (Somar), entre outros agentes públicos.



Estado do Rio registrou o menor número de roubos de cargas dos últimos 26 anos

# Estado registra o menor número de roubos de cargas

## Mortes violentas caem 31% no trimestre e alcançam o índice mais baixo desde 1991

O Rio de Janeiro encerrou o terceiro mês do ano com saldo positivo para a segurança pública estadual. Os roubos de cargas alcançaram reduções históricas: 54% em março e 47% no trimestre, os índices mais baixos desde 1999. Os bons resultados se estendem à Letalidade Violenta, que atingiu o menor percentual de vítimas em 34 anos. O indicador, que engloba homicídio doloso, lesão corporal seguida de morte, roubo seguido de morte e morte por intervenção de agente do Estado, sofreu um declínio de 31% no último mês e de 25% no acumulado de março, em comparação com os mesmos períodos de 2023. Tendência

também observada nos homicídios dolosos, que diminuíram 16% nos três primeiros meses de 2024, marcando o patamar mais baixo desde 1991, quando iniciou a série histórica do Instituto de Segurança Pública (ISP).

A redução desses indicadores estratégicos é algo que precisa ser destacado e a nossa missão é continuar evoluindo. Temos um grande desafio, que é o de transformar essa queda dos números de criminalidade em sensação de segurança para quem vive e investe em no estado - ressaltou o governador Cláudio Castro.

As mortes por intervenção de agente do Estado apresentaram

redução de 53% no primeiro trimestre. Foram 152 vítimas, 172 a menos do que no mesmo período do ano anterior. Na análise mensal, a queda foi ainda mais expressiva, chegando a 66%. Com este percentual, o estado fluminense consolida o menor número desse indicador, para o mês de março, dos últimos 12 anos.

A diretora-presidente do ISP, Marcela Ortiz, destacou a importância dos dados e do trabalho integrado das forças de segurança.

A cultura de uso dos dados desempenha um papel fundamental no planejamento, avaliação e monitoramento de cada região do estado, e, sem dúvidas,

vem contribuindo para essas reduções históricas nos roubos de cargas e na Letalidade Violenta - disse Marcela Ortiz.

Letalidade violenta: 951 mortes no primeiro trimestre, 330 em março de 2024. Na comparação com março de 2023, o indicador registrou redução de 31%. No acumulado do trimestre, a diminuição foi de 25%. Foi o menor número para o mês e o acumulado desde o início da série histórica, em 1991.

Morte por intervenção de agente do Estado: 152 mortes no primeiro trimestre e 41 em março de 2024. Na comparação com março de 2023, o indicador registrou redução de 66%. No acumulado do trimestre, a diminuição foi de 53%. Foi o menor número de mortes para o mês desde 2013 e para o acumulado desde 2014.

Homicídio doloso: 766 mortes no primeiro trimestre, 277 em março de 2024. Na comparação com março de 2023, o indicador registrou redução de 19%. No acumulado do trimestre, a diminuição foi de 16%. Este foi o menor número de mortes para o mês desde 2022 e para o acumulado desde 1991.

Roubo de carga: 587 casos no primeiro trimestre, 222 em março de 2024. Na comparação com março de 2023, o indicador registrou redução de 54%. No acumulado do trimestre, a diminuição foi de 47%. Este foi o menor número para o mês e o acumulado desde 1999.

Apreensão de drogas: 5.801 apreensões no primeiro trimestre. Na comparação com 2023, o indicador registrou aumento de 1% no mês e de 8% no acumulado.

Armas apreendidas: 1.592 apreensões no primeiro trimestre de 2024. Por dia, foram 17 armas retiradas de circulação.

Fuzis apreendidos: 190 apreensões no primeiro trimestre de 2024. Por dia, foram dois fuzis retirados de circulação.

Divulgação



Hospital Ferreira Machado está com as obras aceleradas

## Campos avança com obras em hospital

Com um ritmo acelerado, as obras de reforma e ampliação do Hospital Ferreira Machado (HFM), em Campos, estão transformando a instituição em um centro de referência ainda mais moderno e funcional. Enquanto os trabalhos prosseguem, já é possível observar avanços significativos, como a pintura interna, que atingiu 70% de conclusão, a finalização de 90% dos banheiros e a instalação elétrica 80% concluída.

As melhorias no HFM são parte do compromisso assumido desde o início da gestão do prefeito Wladimir Garotinho e do vice-prefeito Frederico Paes.

Além disso, o forro do hospital está 65% pronto e o sistema de esgoto já alcançou 90% de conclusão, destacando a abrangência das melhorias em andamento, enquanto o jardim e a calçada de acesso das ambulâncias estão em processo de construção.

"Estamos empenhados em garantir que as obras avancem conforme o planejado, para oferecer à população um serviço de saúde ainda mais eficiente e humanizado", destacou o superintendente do HFM, Arthur Borges.

No mês passado, a Prefeitura de Campos, por meio da Secretaria de Obras e Infraestrutura, tomou uma medida importante visando melhorar o acesso de ambulâncias ao HFM. Foi construído um canteiro na Rua Rocha Leão, visando direcionar o tráfego e facilitar a entrada e saída de veículos de emergência, como parte do projeto de criação de uma pista exclusiva para esse fim.

Avaliada em R\$ 15 milhões e com previsão de adição de 44 novos leitos, as obras do Hospital Ferreira Machado têm um prazo estimado de 18 meses para conclusão, embora possam ser antecipadas.

A mudança na entrada e saída de ambulâncias, direcionada para a Rua Rocha Leão, representa uma importante melhoria na logística de emergência do hospital, contribuindo para a eficiência do atendimento.

Além disso, a estética do hospital será renovada, com toda a estrutura visual revestida de vidro espelhado e um letreiro maior para facilitar a identificação e localização da unidade, proporcionando uma imagem mais moderna e acolhedora.

## Nitéroi é finalista em prêmio internacional

A cidade de Niterói é finalista em uma das sete categorias do prêmio AIPH World Green City Awards 2024. O prêmio é concedido pela Associação Internacional de Produtores Hortícolas (AIPH/IAHP). Em razão da implantação do Parque Orla Piratininga Alfredo Sirkis (POP), a cidade é finalista na categoria "Comunidades Inclusivas". Os vencedores do prêmio serão anunciados em setembro.

A AIPH/IAHP é uma associação comercial dedicada à promoção de produtores hortícolas e realiza festivais ou exposições internacionais de horticultura/flora. A entidade pretende colocar os serviços de flores, plantas e paisagismo em uma agenda global. Os objetivos são estimular o aumento da demanda por árvores, plantas e flores ornamentais em todo o mundo; ser um centro internacional para troca de informações e conhecimento do setor; e liderar as melhores práticas na produção

de plantas ornamentais.

A coordenadora do Programa Pro Sustentável, Dionê Marinho Castro, destacou mais um reconhecimento ao Parque Orla Piratininga.

"O POP, como finalista na categoria 'Comunidades Inclusivas' neste ano de 2024, após as três premiações no ano passado, só vem confirmar que a sociedade planetária almeja o que Niterói está fazendo: aplicar soluções imitando a dinâmica da própria natureza para a recuperação e proteção do meio ambiente envolvendo os habitantes locais, principalmente os jovens", explicou Dionê Marinho Castro.

Após avaliação, foram definidas as três cidades finalistas nas categorias do prêmio. Com o Parque Orla Piratininga (POP), Niterói é finalista na categoria Living Green for Social Cohesion and Inclusive Communities (Viver Verde para a Coesão Social e Comunidades Inclusivas).

## Sala do INSS agiliza serviços em Quissamã

Com o início de suas atividades em agosto de 2023, a Sala do INSS Digital segue prestando atendimento à população quissamaense.

A sala garante operacionalização de requerimentos de serviços, consulta de processos e cumprimento de exigência, na modalidade à distância, facilitando o acesso dos municípios aos serviços ligados à Previdência Social.

O atendimento presencial funciona, de segunda a sexta-feira, na Rua Visconde de Quissamã, 342 - Centro, das 7h às 13h.

"A estrutura assegura comodidade e principalmente mais agilidade para os requerentes dos

serviços do INSS do nosso município, uma vez que muitos serviços podem ser solicitados sem a necessidade de deslocamento para outros municípios", ressaltou o secretário de Desenvolvimento Econômico, Trabalho e Turismo, Arnaldo Mattoso.

A instalação foi possível graças ao acordo de Cooperação Técnica, assinado entre o município de Quissamã e o INSS-GEX Campos dos Goytacazes, com o objetivo de operacionalizar requerimentos de serviços do INSS, na modalidade à distância, facilitando o acesso dos municípios aos serviços ligados à Previdência Social.

## CORREIO CARIOCA



Aos 26 anos, Karen Kachinho coleciona muitos títulos

## Aluna da Vila Olímpica Clara Nunes é campeã de capoeira

A aluna da Vila Olímpica Clara Nunes, Karen Kachinho, venceu o VMB 5 (Volta do Mundo – Bambas), uma das maiores competições de capoeira em alta performance no mundo. O campeonato, que foi realizado na Zona Oeste de São Paulo, contou com a participação de atletas de oito estados brasileiros e quatro países: Brasil, Canadá, Chile e Colômbia. A competição tem como objetivo colocar frente a frente atletas

de capoeira de diferentes estados e países em busca do cinturão. Com a vitória, Karen disputará o cinturão interino da categoria profissional feminina, em agosto, em Brasília. Filha de capoeiristas, Karen Santos, conhecida como Karen Kachinho, ingressou na modalidade ainda pequena, aos 5 anos de idade. Hoje, aos 26, ela coleciona muitos títulos, como campeã dos Jogos Femininos de Belford Roxo.

## Torneio foi disputado em São Paulo

Ela também foi campeã dos Jogos Fundação Capoeira, e vem fazendo sua história no VMB desde as seletivas de 2023, competição em rompeu o tendão e acabou ficando com o vice-campeonato. Logo depois, ela foi campeã do VMB4, disputado no Rio de Janeiro, e venceu, no

último fim de semana, o VMB5, derrotando Janely Gata, de Cariacica (ES). No evento realizado em São Paulo, Karen Kachinho conquistou o direito de desafiar Michelle Bailarina pelo cinturão da categoria profissional feminina do Volta do Mundo – Bambas, em Brasília.

Edu Kapps/Prefeitura do Rio



Vacinação contra gripe no Galeão vai até dia 2 de maio

## Galeão ganha ponto de vacinação contra a Influenza

O Aeroporto Internacional Antônio Carlos Jobim (Galeão) ganhou, na quinta (25), um ponto de vacinação contra a gripe. A iniciativa da Secretaria Municipal de Saúde tem a parceria da RIOgaleão e visa estimular a imunização entre os cariocas levando a vacina para locais de grande circulação de pessoas. No município

do Rio, toda a população a partir dos seis meses de idade pode se vacinar contra a gripe. O ponto de vacinação vai funcionar das 8h às 16h, de segunda-feira a sábado, até o dia 2 de maio, na área de desembarque A do Terminal 2. O objetivo da ação é aumentar a cobertura vacinal contra a influenza.

## Pontos em entradas e saídas

A Secretaria Municipal de Saúde fez parcerias com as gestoras dos principais meios de transporte da cidade para levar a vacina para onde passam os cariocas, facilitando assim o acesso à imunização. Além do aeroporto do Galeão, há também um ponto de vacinação no Termi-

nal Intermodal Gentileza, em São Cristóvão, até esta sexta-feira (26); no Aeroporto Santos Dumont; e, também nesta sexta-feira, na Rodoviária do Rio. A ideia é permitir que a vacinação chegue ao máximo de pessoas possíveis, ajudando a prevenir complicações e até mortes.

## Inverno preocupa

“A preocupação com a gripe é grande com a chegada do inverno. E é uma doença prevenível, por isso estamos convocando todos os cariocas para se vacinarem, para termos uma cobertura vacinal boa, como a do ano passado. Todos a partir de seis meses de idade já po-

dem se vacinar, então levem seus filhos, os idosos, se vacinem. São 238 unidades de saúde e diversos pontos extras espalhados pela cidade para facilitar a vacinação”, destacou o secretário municipal de saúde, Daniel Soranz. A prefeitura embarcou firme na luta contra a gripe.

## Rio terá logística especial pelo show da Madonna

Foco é a prevenção para receber o público altíssimo do evento

A logística operacional e o esquema de segurança para o show da Madonna, em Copacabana, foram apresentados, nesta quinta-feira (25/04), no Centro de Operações Rio, pelo Governo do Estado do Rio e a Prefeitura do Rio de Janeiro. O espetáculo da cantora pop está marcado para 4 de maio, às 21h45 e, segundo a organização do evento, são esperadas mais de 1,5 milhão pessoas, entre moradores do estado e turistas brasileiros e estrangeiros.

A expectativa é movimentar cerca de R\$ 300 milhões na economia fluminense. A previsão média de ocupação hoteleira registrada é mais de 74%, entre os dias 3 e 5 de maio. Espera-se que essa marca seja de mais de 85% apenas no bairro onde acontece a festa. Só no dia 4, Copacabana terá 100% de ocupação, segundo o HotéisRio.

“Um evento deste porte faz com que o Rio de Janeiro tenha um fluxo turístico alto, num período considerado como baixa temporada para o turismo. Além da grande ocupação hoteleira e da movimentação econômica, o show da Madonna traz uma visibilidade internacional imensurável, não apenas no dia do espetáculo, mas na preparação e nos dias seguintes ao evento”, ressaltou o secretário de Estado de Turismo, Gustavo Tutuca.

## Segurança

A operação especial de segurança começa no dia 29 de abril e vai até o dia 6 de maio. A Polícia Militar realizará um patrulhamento ostensivo, envolvendo 3,2 mil agentes, 64 viaturas, 65 torres de observação, dois drones com tecnologia para reconhecimento facial, além de câmeras. O Centro Integrado de Comando e Controle (CICC) Móvel estará baseado na Praça do Lido para apoiar as operações. Haverá bloqueios em 18 áreas do bairro e 18 pontos de revista espalhados pelas ruas adjacentes ao palco.

“Nosso efetivo e infraestrutura de equipamentos foram plane-



Governo do Estado e Prefeitura anunciam operação logística e de segurança para o show

jados para ampla cobertura local e nos arredores. Em caso de ocorrências, a orientação é acionar os policiais pelo tradicional número de telefone 190 ou também pelo App 190”, explicou o coordenador de Comunicação da Secretaria de Estado de Polícia Militar, coronel Marco Andrade.

Nas estações do metrô Arcoverde, Siqueira Campos e Cantagalo, serão usados detectores de metal. Na areia e orla, está prevista uma operação verão especial, com tendas, quadriciclos, viaturas, motopatrulhas e cabines de reforço. A corporação contará, ainda, com o Grupamento Aeromóvel em vias expressas, rodovias e saídas do show. Aterro do Flamengo, Terminal Gentileza, Terreiro e Central do Brasil são outros pontos de foco do reforço policial para o evento.

A Polícia Civil contará com reforço de profissionais nas delegacias da Zona Sul e do Centro. A mobilização total é de 1,5 mil policiais, incluindo agentes da Core e das delegacias de Apoio ao Turismo, do Aeroporto Internacional, de Proteção à Criança e ao Adolescente, de Crimes Raciais e Delitos de Intolerância, e Atendimento à Mulher.

O Corpo de Bombeiros vai disponibilizar, em terra, céu e mar, mais de 800 militares, entre guarda-vidas, combatentes, médicos e enfermeiros, para atuar em ocorrências como afogamentos, incêndios e atendimentos pré-hospitais. O planejamento estratégico da instituição inclui embarcações de pequeno e médio portes, viaturas, ambulâncias, caminhões-tanque e um centro médico avançado no Posto 6, além de uma aeronave para acidentes de maior gravidade.

## Transporte

O transporte público é a recomendação dos organizadores para o público que vai assistir à cantora pop. A SuperVia, para a ida, vai funcionar no horário normal de sábados, sendo que a estação Central do Brasil fechará às 21h15. Para a volta, apenas a Central do Brasil estará aberta para embarque após o evento, com reabertura às 0h15 e funcionamento até as 2h15. Todas as outras estações estarão abertas para desembarque, exceto a estação Praça da Bandeira.

A operação especial do metrô envolve as estações de Copacabana até às 4h da manhã de domingo, com reforço de trens, equipes

de atendimento e segurança. A ida pode ser feita pela linha 1, do Jardim Oceânico a Uruguai, e linha 2, entre Pavuna e General Osório, sem transferência. A estação recomendada para desembarque é a Siqueira Campos. Já a Cardeal Arcoverde ficará aberta para desembarque das 16 às 22h, sem venda de bilhetes. Já a volta poderá ser feita nas três estações de Copacabana, que funcionarão até as 4h de domingo. As demais estações vão funcionar após 0h somente para desembarque.

Para quem usar as Barcas, o terminal Arariboia terá partidas a cada 30 minutos. Paqueta funcionará normalmente, e Charitas e Cocotá não funcionarão.

Para hidratar os fãs, a Cedae vai distribuir água em pontos estratégicos no entorno do palco e adjacências.

Além dos órgãos da Prefeitura, participaram da coletiva de imprensa a diretora do Departamento Geral de Polícia da Capital, delegada Raissa Celles; o porta-voz do Corpo de Bombeiros Militar, major Fábio Contreiras; e o assessor-chefe de Planejamento e Concessões da Secretaria de Estado de Transporte e Mobilidade Urbana, Breno Tostes.

## MP prende 5 em operação

Combate aos milicianos no Rio de Janeiro segue à todo vapor

Divulgação/Ministério Público



Ministério Público está indo a fundo nas investigações contra a milícia

O Ministério Público do Rio de Janeiro deflagrou na quinta-feira (25) uma operação contra integrantes de uma milícia, entre eles estão policiais civis e militares.

Cinco suspeitos já foram presos, um policial militar e quatro apontados como milicianos. No total, foram expedidos 12 mandados de prisão e oito mandados de busca e apreensão contra membros de uma milícia que atua na comunidade Bateau Mouche, em Jacarepaguá.

16 pessoas foram denunciadas por associação criminosa e extorsão a comerciantes, ambulantes e mototaxistas, além de corrupção ativa. A investigação descobriu “extensa rede criminosa” por meio de áudios mostrando cobranças de taxas, compra de material bélico e pagamento de propina a policiais militares e civis.

Dois policiais militares e um policial civil estão entre os alvos da operação. Eles foram suspensos de suas funções públicas, tiveram bens sequestrados e bloqueio de valores das contas. Os agentes

contribuíam com a manutenção das atividades milicianas e até forneciam armas e uniformes aos criminosos.

A milícia mantinha envolvimento com PMs para ter infor-

mações privilegiadas. A relação com policiais civis servia para que não fossem “incomodados” na realização de suas ações criminosas com eventuais investigações e prisões em flagrante. Periodicamente, um pagamento aos agentes era feito.

O policial civil denunciado atuou na milícia até 2021. Ele, então, foi desligado do grupo e passou a fazer parte da “Milícia do Zinho”. A corporação informou ao UOL que irá instaurar um processo administrativo disciplinar.

Outro alvo é um homem que se passa por policial civil. Ele fica em delegacias utilizando arma, uniforme e distintivo, além de participar de operações em viatura oficial. O denunciado tem contatos com diversas unidades policiais. A Polícia Civil disse que será apurado a conduta do intruso.

## Buscas por Soweto crescem no Rio de Janeiro

Por Pedro Sobreiro

O show do Soweto, realizado em São Paulo na última sexta-feira (19), deu início a turnê de celebração dos 30 anos de existência do grupo de pagode.

Por cerca de três horas, Belo embalou o público com

os maiores sucessos do grupo e de grandes nomes do samba e do pagode. O show teve transmissão do Multishow e foi um verdadeiro sucesso.

E de acordo com um levantamento da plataforma de streaming musical Deezer, a repercussão do show influenciou

em um crescimento impressionante nas buscas da Deezer.

Segundo os dados, as buscas aumentaram em 289% em relação ao início do mês, levando o Soweto ao posto de artista mais procurado da plataforma.

A cidade que mais procurou pelo grupo foi São Paulo, mas o

Rio de Janeiro ficou logo atrás. O Soweto fará um show na praça da Apoteose, palco do carnaval carioca, agora em Maio.

As cinco músicas mais buscadas foram “Farol Das Estrelas”, “Derê”, “Refém Do Coração”, “Tempo De Aprender” e “Não Foi À Toa”.

## CORREIO DA BAIXADA

POR CARLOS MARTINS



Empreendedores se reuniram na manhã de ontem (25)

## Magé sedia Encontro Regional de Empreendedores

A Secretaria Municipal de Trabalho, Emprego, Indústria, Comércio e Geração de Renda realizou na manhã desta quinta-feira (25), através da Casa do Empreendedor, o 'Encontro Regional de Empreendedores da Baixada Fluminense', voltado para gestores e colaboradores das Salas do Empreendedor da Baixada II. Com uma programação especial e diversos temas relevantes, o público presente acompanhou uma

palestra ministrada por um consultor especialista do Sebrae que destacou a importância das empresas públicas, fornecendo informações valiosas sobre esse processo e como aproveitar as oportunidades existentes nesse campo. Além disso, foi discutido o regime de Microempreendedor Individual (MEI), esclarecendo dúvidas e fornecendo orientações para aqueles que desejam aderir a esse modelo de negócio.

## Mundo dos negócios

Outro momento marcante do evento, foi o reconhecimento da importância das habilidades comportamentais no mundo dos negócios. Também foi abordado na palestra as "soft skills" com foco na quali-

dade de atendimento, estratégias para aprimorar a comunicação, empatia, resolução de problemas e outras competências essenciais para proporcionar um atendimento de excelência para nossos clientes.



Henrique Gomes / PMBR

A vacina contra a gripe não tem contraindicação

## Belford Roxo realiza 'Dia D contra Gripe' no município

Belford Roxo segue lutando pela saúde. A Prefeitura de Belford Roxo, através da Secretaria Municipal de Saúde (Semus), mobilizou todas as salas de vacina do município para o Dia D contra a gripe. O foco da campanha é a proteção contra o vírus influenza (causador da gripe), mas também servirá para a população atualizar seus cartões de

vacinação. Documentos necessários: RG, Cartão do SUS e Comprovante de Residência. O público-alvo foram crianças de 6 meses a menores de 6 anos de idade; idosos com 60 anos ou mais; trabalhadores da saúde; gestantes; puérperas; professores do ensino básico e superior, povos indígenas; quilombolas e pessoas em situação de rua.

## Oportunidade

A aposentada e moradora da Piam, Eliana dos Santos, 73 anos, esteve presente na Policlínica Neuza Goulart Brizola, no Centro. "A vacina evita muita coisa, ainda mais pra mim que tenho problema de alergia. Então é importante que venham, pois vale a pena", comentou Eliana. "Todos deveriam

aproveitar a oportunidade como essa pois a gripe não é brincadeira, seja para crianças, ou adultos. As vacinas ajudam e muito a saúde da nossa população", acrescentou a enfermeira moradora da Vila Dagmar, Viviane de Abreu, de 36 anos, ao lado de seu filho Guilherme, de 5 anos.

## Artesã nilopolitana

Três peças feitas com a técnica do amigurumi, técnica japonesa para criar pequenos bonecos feitos de crochê ou trico, foram criadas pela artesã Márcia Ferreira. Mas ela quis expressar a cultura africana, e não a asiática, com seus produtos. Elas foram selecionadas para participar da

16ª edição da feira Rio Artes. Márcia é representante de Nilópolis no evento. A exposição tem a curadoria de Coco Barsan e os 92 municípios participam da atividade, que começou dia 24 e prossegue até 28/04, no Centro de Convenções EXPOMAG antigo Sulamerica, na cidade do Rio de Janeiro.

## Sesc RJ promove evento para celebrar o Dia da Baixada

Parque do Gericinó, em Nilópolis, receberá diversas atrações musicais

Para comemorar o Dia da Baixada, o Sesc RJ vai promover o Baixada em Foco, e oferecer ao público muita música, torneio de futebol, diversão em brinquedos infláveis, aulas e muito mais. O Parque Natural do Gericinó, em Nilópolis, será o point de toda essas atividades, no sábado, dia 27 de abril, a partir das 16h, com apresentações do grupo Chega na Moral, cria da cidade, o forró do Pimenta do Reino e o pagode romântico de Ferrugem. Tudo de graça.

A festa continuará no domingo, dia 28 de abril, com um show de Roberta Barreto e sua banda a partir das 15h e se tornou possível graças a uma parceria com a Prefeitura de Nilópolis. A cantora nilopolitana vai embalar contêrneos e moradores de cidades vizinhas interpretando sucessos da MPB e clássicos do samba. Mas desde as 7h30 já começam as atividades diversas.

O cantor promete abalar os corações com a música 'Me bloqueia', grande hit de seu repertório no momento. Ela fala das tristezas de alguém que sofre pelo fim do relacionamento, da mulher que lhe dá block nas redes sociais. Ferrugem também vai interpretar canções de Arlindo Cruz, Alcione, SPC e Tim Maia, além de músicas que marcaram sua carreira.

O interesse do cantor pelo pagode começou aos 13 anos. Filho da backing vocal Maristela Failde, comprou um tantã e começou a tocar e compor suas próprias canções, passando a divulgá-las na internet, o que lhe ajudou a fazer



Grupo Chega na Moral será uma das atrações do Baixada em Foco, no Parque do Gericinó

contatos importantes para iniciar sua carreira artística.

Ferrugem lançou em 2015 seu álbum de estreia 'Climatizar'. Dois anos depois, surgiu o álbum 'Seja o que Deus quiser'. Mas a visibilidade nacional só surgiu após o lançamento do seu primeiro DVD 'Prazer, eu sou Ferrugem', lançado em 2018. O álbum lhe rendeu uma indicação ao Grammy Latino na categoria Melhor Disco de Samba e Pagode.

## Pimenta do Reino

As apresentações do grupo, formado originalmente por moradores da Baixada Fluminense, traz uma mistura gostosa de vários estilos como xote, baião, xaxado e maracatu, com Além de músicas próprias, o Pimenta do Reino garante no seu repertório

clássicos de Luiz Gonzaga, Jacson do Pandeiro, Alceu Valença e Zé Ramalho. O Pimenta do Reino ainda vai embalar o público com cinco músicas autorais.

Formado em 2002, o grupo tem como vocalista o músico Daniel Guerra. Em seu terceiro CD 'Deixa eu ser teu namorado', os artistas tiveram a participação de Elba Ramalho e do Trio Nordestino. E, em 2022, lançaram o videoclipe 'A Culpa é Sua Amor', com música de Guerra, ao ganhar o concurso Mais Videoclipe BXD, voltado para artistas da Baixada Fluminense e promovido pela EncontrArte Audiovisual.

## Chega na Moral

Integrado por Pacotinho, Tavinho, Nando, Nobru e Julhão, o grupo nilopolitano vai animar os espectadores com canções como

'Pode ser loucura minha', 'Porque você não para de bobear', 'O teu nome eu anotei na minha agenda', 'Simples desejo', entre outras. É bom preparar o lencinho.

A intenção do evento é celebrar antecipadamente o Dia da Baixada, celebrado dia 30 de abril, com uma extensão programação para todas as idades em Nilópolis. O projeto Baixada em Foco oferece atrações gratuitas e apresentações de artistas locais. O evento conta com o apoio da Prefeitura de Nilópolis e do Sindicato do Comércio Varejista.

Ele é realizado pelas unidades do SESC RJ em Caxias, Nova Iguaçu e São João de Meriti.

O Sesc RJ celebra os inúmeros valores da região, propondo um diálogo com sua sociedade a partir da própria história, memória e valores.

## Cinema da Praça abre temporada em Queimados

O Clube de Cinema da Praça anuncia o início de sua temporada de exibições gratuitas de cinema ao ar livre. As sessões, programadas para acontecer sempre no primeiro domingo de cada mês até agosto, têm como objetivo ampliar o acesso ao cinema nacional, inserindo-os de forma integrada ao cenário cultural da Baixada Fluminense. O primeiro encontro está marcado para o dia 05 de maio, na Praça de São Cristóvão, em Queimados, com início às 19h.

"O evento surge como uma iniciativa de fortalecimento da linguagem audiovisual em uma cidade onde não há salas de cinema com sessões regulares. A partir dessa lacuna, a iniciativa busca oferecer alternativas de lazer e cultura acessíveis, além de promover a difusão do cinema nacional em locais descentralizados", comenta o produtor e curador Diego Bion.

A exibição de estreia mergulha no universo do funk através do filme "Nosso Sonho", dirigido por Eduardo Albergaria. O longa-metragem apresenta a jornada da famosa dupla de funk dos



Sessão de estreia apresenta o longa "Nosso Sonho"

anos 90, Claudinho e Buchecha, e mostra, através de uma perspectiva íntima, a amizade e a superação que os levaram a conquistar o Brasil e um importante espaço no cenário musical nacional.

Considerando ainda a participação do público em sua diversidade, a programação prevê sessões com classificação livre, além de contar com intérpretes de libras

em todas as datas. Para completar, o evento conta com distribuição de pipoca e bebida, garantindo uma experiência completa de cinema ao ar livre ao público.

Este projeto é realizado pela Secretaria de Estado de Cultura e Economia Criativa do Rio de Janeiro, Governo do Estado do Rio de Janeiro, Ministério da Cultura do Governo Federal.

## Caxias: Atletas recebem kits

Está chegando a hora dos ciclistas de todo o Rio invadirem Duque de Caxias. A terceira edição do Pedal no Paraíso, o maior passeio ciclístico gratuito do estado, acontece no município da Baixada Fluminense, no dia 01/05, em Xerém. As inscrições ainda estão abertas. Os primeiros nove mil inscritos receberão os kits contendo camisa, squeeze e mochila, a partir desta sexta, 26/04, em dois

pontos de distribuição.

Ao se inscrever, os participantes recebem algumas orientações por e-mail e também via whatsapp, no telefone cadastrado. Nessas mensagens há o número da inscrição e um link para a geração de um QR Code que devem ser apresentados no momento da retirada dos kits. Cada ciclista deverá retirar o seu kit de participação diretamente no Hotel Es-

cola ou no Caxias Shopping. Quem não puder ir aos locais de entrega também poderá pedir a um portador. Nesse caso, a pessoa que vai buscar o kit de outro participante precisará apresentar o número de inscrição ou QR Code de quem irá representar.

Quem ainda quiser se inscrever pode acessar o site [www.pedalnoparaiso.duque-decaxias.rj.gov.br](http://www.pedalnoparaiso.duque-decaxias.rj.gov.br).

## Cartão Recomeçar é tema de reunião

O secretário da Casa Civil de Belford Roxo, Renatinho Ceciliano, recebeu na última quarta-feira (24-04) no gabinete da secretaria, lideranças de um movimento organizado por municípios que buscam receber o auxílio do Cartão Recomeçar. O auxílio é concedido pelo Governo do Estado do Rio de Janeiro para famílias que foram vítimas de inundação/alagamentos.

Durante a reunião foi discutida a possibilidade de organizar um encontro com autoridades do Governo do Estado do Rio para agilizar a liberação de mais cartões Recomeçar aos municípios, visto que só foram enviados 1.628 dos 10.707 cartões solicitados. Esse número corresponde apenas a 15,01% do total requisitado. Moradores que lideram o movimento, João Marques e Caio Giovani também reforçaram o pedido de ações de dragagem e desassoreamento dos rios, que é de responsabilidade do Instituto Estadual do Ambiente (INEA), órgão do Governo do Estado, vinculado à Secretaria Estadual do Meio Ambiente e Sustentabilidade.

O secretário municipal da Casa Civil, Renatinho Ceciliano, pontuou sobre a reunião com os municípios. "Seguimos trabalhando para dar todo o suporte necessário às famílias em vulnerabilidade que precisam superar os prejuízos causados pelas fortes chuvas. Estamos de portas abertas para dialogar e esclarecer dúvidas dos moradores que merecem ter as vidas de volta à normalidade", comentou Renatinho.

## PETROPOLITANAS

POR LUANA MOTTA



Vereador Hingo Hammes em evento na UNIFASE

## Comitê Piabanha debate solução para inundações

O Comitê Piabanha realizou nesta quinta-feira (25) o seminário: “Existem soluções para as inundações em Petrópolis?”, com a participação da sociedade civil e especialistas em prevenção e mitigação de risco de desastres. Entre as autoridades presentes, participou o vereador e pré-candidato a Prefeito de Petrópolis, Hingo Hammes, que falou sobre

a emenda que incluiu na Lei Orgânica do município que obriga o prefeito a investir 2% do orçamento do município em prevenção. Durante sua fala, também reforçou que só pensando de forma preventiva podem evitar tragédias. O objetivo do evento foi de refletir e propor iniciativas e projetos para a mitigação de inundações em Petrópolis.

## Impacto nos rios

Recentemente, a Prefeitura apresentou uma proposta de instalação de piscinões para tentar minimizar o impacto das chuvas no Rio Quitandinha. O projeto, no entanto, tem sido criticado por especialistas por não apresentar viabilidade

concreta de que poderá ser colocado em prática. O encontro, que aconteceu no auditório da UNIFASE, em Petrópolis, foi realizado em parceria com o Ministério Público do Estado do Rio de Janeiro, Rede Ser.ra e Vigilantes da Chuva.



Festa celebra a memória negra em Petrópolis

## Ubuntu é patrimônio cultural imaterial de Petrópolis

A UBUNTU, Festa Afro Diaspórica, foi declarada Patrimônio Cultural Imaterial do município. A celebração ocorre anualmente em Petrópolis no mês de novembro, com destaque para o dia 20, por ser uma data de reflexão, o Dia da Consciência Negra. O feito foi possível por meio da Coletiva Feminista Popular, através do trabalho e da

articulação da Débora Diaspórica, membro da coletiva e também da audiência pública sobre ‘A Memória Negra e Trabalhadora de Petrópolis’, realizada em novembro do ano passado, que contou com a participação do professor José Luiz, do pesquisador, Lucas Ventura, e de Ester Guerra, que também é membro da coletiva.

## Comissão de licitação

O Tribunal de Contas do Estado suspendeu a licitação para a concessão das linhas que são operadas pela empresa Cascatinha, em Petrópolis, que estava prevista para esta semana. Assim como o Tribunal de Justiça do Rio, o TCE também apura possíveis irregularidades na elaboração do edital. Na cronologia: em 2019, o TCE decide pela realização de uma licitação para a concessão

das linhas; 2021, inicia a elaboração do edital pelo governo interino de Hingo Hammes; em 2022 e 2023, a gestão de Rubens Bomtempo diz que está dando andamento na elaboração do edital. Uma comissão foi criada especialmente para a elaboração do documento; em 2024: o edital com possíveis irregularidades na sua elaboração é barrado pela Justiça e Tribunal de Contas.

## TCE suspende licitação para concessão do transporte

Tribunal aponta que há ao menos seis irregularidades no edital

Por Gabriel Rattes

A licitação das linhas da Cascatinha em Petrópolis foi adiada mais uma vez. Antes marcada para esta quarta-feira (24), posteriormente adiada para quinta (25), agora, está sem data definida. Isso se deve a uma decisão do Tribunal de Contas do Estado do Rio de Janeiro (TCE), no qual a Corte julga seis possíveis irregularidades no edital elaborado pela Prefeitura de Petrópolis. São elas: prazo insuficiente entre a publicação do edital e a realização do certame; ilegal ausência de alocação de riscos; irregularidades no plano de negócios referencial; na planilha de cálculo da tarifa; no sistema de avaliação de desempenho; e nos critérios de desempate.

O Tribunal explicou que as irregularidades verificadas não podem ser saneadas até a data inicialmente agendada para a realização do certame. “[...] o que pode ocasionar danos ao erário e aos usuários do serviço, direcionamento da contratação, restringir indevidamente a competitividade no certame e inviabilizar/difícultar a esmerada formulação de propostas, impedindo ou inibindo a participação de empresas que poderiam oferecer propostas mais vantajosas para a prestação dos serviços no Município”, enfatiza a decisão.

“[...] a continuidade do presente processo de contra-



Bomtempo em 15 dias para prestar esclarecimentos

tação, com as inconsistências verificadas, não garante o atendimento do interesse público”, ressalta o documento. Com isso, o TCE, sob relatoria da conselheira Andrea Siqueira Martins, determinou que fosse imediatamente suspenso o processo licitatório e que o prefeito Rubens Bomtempo explique sobre as irregularidades apontadas em até 15 dias.

Dentre as irregularidades apontadas pela Corte de Contas, está o prazo entre a divulgação do edital na internet e a apresentação das propostas. Segundo o TCE deveria ser de 35 dias úteis, no entanto a Prefeitura concedeu às licitantes apenas 18 dias úteis (28/03/2024 a 24/04/2024) para a elaboração das propostas. “De tal modo,

para a Unidade Técnica a concessão de prazo inferior ao mínimo estabelecido na legislação vigente, além de violar o princípio da legalidade, prejudica a elaboração das propostas e pode limitar a participação de interessados, ocasionando prejuízo à competitividade”, explica.

Até o fechamento desta edição, não obtivemos resposta da Prefeitura sobre as alegações do Tribunal.

## Ação no TJRJ

Um outro processo também tramita no Tribunal de Justiça do Estado do Rio de Janeiro (TJ-RJ). Essa é uma representação de uma das empresas interessadas em assumir o serviço, a Auto Viação 19., que já opera com o serviço de transporte

## Pacientes com fibromialgia ganham cartão de identificação

Por Yasmim Grijó

Ainda pouco conhecida, a fibromialgia atinge cerca de 2% a 3% da população brasileira, segundo dados da Sociedade Brasileira de Reumatologia. A doença acomete mais mulheres que homens e costuma surgir entre os 30 e 55 anos. Porém, existem casos em pessoas mais velhas e também em crianças e adolescentes.

Em Petrópolis, atualmente, 142 pacientes com fibromialgia contam com cartões de identificação da doença. De acordo com a Secretaria de Saúde, o serviço torna-se fundamental para garantir prioridade no atendimento desses pacientes em órgãos públicos municipais, empresas estatais, concessionárias de serviços públicos, empresas públicas e privadas, e estacionamentos.

Segundo o secretário de Saúde, Marcus Curvelo, a identificação dos pacientes com fibromialgia é realizada por meio de um cartão expedido gratuitamente pela Secretaria Municipal de Saúde. “Esse cartão permite que os pacientes sejam cadastrados e tenham seu documento confeccionado e entregue pela própria SMS. Até o momento, temos 142 pacientes cadastrados, sendo 141 mulheres e apenas um homem”, disse.

## Como adquirir o cartão?

A abertura do processo de confecção do cartão ocorre no setor de Protocolo do Centro Administrativo da Prefeitura, mediante a apresentação dos documentos necessários pelo paciente ou por um familiar. São necessárias a apresentação das versões originais e cópias do RG, CPF, comprovante de resi-



Conscientização e enfrentamento à fibromialgia

dência, laudo médico atestando a veracidade da condição, cartão do SUS e uma foto 3x4. “Após a abertura do processo, este é encaminhado hierarquicamente até o setor responsável pela confecção e impressão dos cartões. A entrega respeitará o prazo legal de 30 dias”, enfatizou a superintendente de Atenção à Saúde, Luana Mello.

## Fibromialgia

Paulo Giacomazzi, reumatologista e professor da UNIFASE explica que fibromialgia é uma condição caracterizada por dor muscular e/ou articular difusa, crônica (durando mais que 3 meses) e que não apresenta evidência clara de inflamação aos exames de imagem, laboratório ou exame físico.

“O mecanismo pelo qual se dá a Fibromialgia ainda não é completamente elucidado, porém postula-se que a percepção da dor e a forma como ela é processada pelo sistema nervoso está alterada a nível dos neurotransmissores. Ou seja, estímulos como tato ou toque, que normalmente não causam dor, são percebidos como dor nos indi-

víduos. Existe um contribuinte genético para o desenvolvimento da doença bem como o estresse emocional crônico, dor localizada maltratada, doenças graves e distúrbios do humor (ansiedade, depressão) entre outros fatores de risco”, diz o médico.

## Sintomas

Os sintomas em geral são tipicamente associados a “dor generalizada”, que pode durar o dia todo ou ser intermitente. A dor ao toque, ao realizar atividade física e dor que piora com a “virada do tempo” também podem estar presentes. “Além do componente da dor, muitos pacientes também referem insônia ou má qualidade do sono, esquecimento frequente, fadiga, desatenção persistente, alteração do humor (depressão, ansiedade) e outros sintomas”, explica.

Muitas dúvidas surgem quando o assunto é o diagnóstico da doença. O especialista ressalta que não há exame laboratorial ou de imagem que defina fibromialgia. Portanto, o diagnóstico é baseado na história clínica do paciente, no exame físico e na exclusão de demais

coletivo nos estados de São Paulo e Minas Gerais. A empresa afirma que a forma como a Prefeitura de Petrópolis está conduzindo o certame apresenta irregularidades.

Nas alegações, a Auto Viação 19 afirma que o prazo de 60 dias após assinatura do contrato para providenciar um imóvel disponibilizado para garagem e a frota de veículos, é um prazo exíguo. Também apresentou irregularidades na maneira que está designada a realização da licitação, na exigência de documentações e na estipulação das exigências de qualificação econômico-financeira e da garantia de execução com base no valor das receitas da necessária utilização.

Já na tarde desta quarta-feira (24), o Tribunal, sob relatoria do desembargador Cláudio Brandão de Oliveira, decidiu por manter em aberto o processo da empresa contra o Município de Petrópolis, no entanto havia autorizado a execução da licitação nesta quinta (25). “[...] evidencia-se a possibilidade de ocorrência de dano reverso, considerando que a imediata suspensão do procedimento licitatório ou da execução do contrato administrativo poderá causar eventual privação de prestação de serviço público essencial à população das referidas regiões, até o julgamento em definitivo do presente Mandado de Segurança”, afirmou o desembargador.

causas que possam levar a quadro semelhante.

“A doença não cursa com sequelas irreversíveis, ou seja, a presença de artrose ou deformidade das articulações ou perda de força muscular importante devem levantar a suspeita de outra doença associada. Visto a inespecificidade dos sintomas, é importante se atentar a duração dos sintomas (se persistem por mais de 3 meses de forma contínua) e a intensidade dos sintomas”, explica.

## Tratamento

O reumatologista afirma que para o tratamento é feito o uso de medicações que regulam a atividade do sistema nervoso, e que atuam no humor. “O tratamento principal, entretanto, não é farmacológico, mas sim a alteração dos hábitos de vida. A prática de atividade física regular, em especial exercícios aeróbicos (natação, dança, corrida...) são vitais para regular a atividade do sistema nervoso, assim como melhorar a qualidade do sono que pode ajudar a fadiga, esquecimento e outros sintomas”, destaca.

Os pacientes com a enfermidade podem apresentar dor/fadiga ao iniciar atividade física, porém é a atividade continuada e rotineira que a longo prazo irá melhorar a dor e os sintomas. “A fibromialgia é uma doença crônica, e o tratamento requer perseverança, disciplina e uma postura ativa de mudar os hábitos de vida; porém não é uma doença que gera sequelas ou risco de morte por si só. O acompanhamento médico é vital para acompanhar o tratamento e ajustar as medicações caso presentes”, completa o médico Paulo Giacomazzi.

## TERESOPOLITANAS

Vinicius Barros



Ginásio Poliesportivo Pedro Rage Jahara

## Projeto no Pedrão tem mais de 2,5 mil inscritos

A Secretaria Municipal de Esporte e Lazer de Teresópolis ampliou o calendário de atividades físicas gratuitas para atender melhor à população. Foram adicionadas mais 2 novas modalidades na área: corrida e handebol, atendendo ao pedido da população. As atividades

visam promover bem-estar, qualidade de vida e saúde para todos os públicos, inclusive para PCDs. Após a inclusão dessas modalidades em abril, conta com número de 3.500 alunos. As inscrições estão disponíveis na sede da Secretaria de Esportes.

## Agroecológica I

A Prefeitura de Teresópolis tem realizado uma série de reuniões de alinhamento com as lideranças da Associação Agroecológica do município. Desde o ano passado, os representantes da Agricultura.

## Agroecológica II

No último encontro, realizado na sexta-feira, 19, mais uma vez foram convocados para debater esse tema crucial. Durante a reunião, foi analisada a viabilidade de transferir a feira para um novo e melhor local.

## Limpeza

A equipe da Secretaria de Obras e Serviços Públicos realizou a limpeza e capina no Centro de Atenção Psicossocial Infantojuvenil (Capsi), localizado na rua Tietê, em Araras, proporcionar mais qualidade.

## Obras

Foram realizadas diversas intervenções pela Obras e Serviços Públicos. Incluíram-se a operação de tapa-buraco em Santa Rosa e recomposição de paralelepípedos na estrada José Gomes da Costa, na Posse.

## CORREIO SERRANO

Ascom/ Três Rios

## REUNIÃO

A Prefeitura de Três Rios, por meio da secretaria de Serviços Públicos e Agricultura, esteve reunida nesta semana com os feirantes da cidade. O encontro serviu para discutir e dar andamento ao projeto da prefeitura que entregará barracas padronizadas ao grupo. Mais de 65 comerciantes participaram da reunião, a ocasião permitiu que todos os feirantes pudessem articular solicitações, propor alternativas, discutir e ouvir as propostas do poder público.



Encontro reuniu comerciantes

## Entrega de quadra em Friburgo

Em Nova Friburgo, a Prefeitura por meio da Secretaria de Esportes e Lazer, reinaugurou o Ginásio Poliesportivo Alberto da Rosa Pinheiro, na Rua José Ernesto Knust. O ginásio será aberto à comunidade depois de passar

por diversas obras de reconstrução. Durante o as revitalizações foram providenciadas a adequação de banheiros e vestiários a pessoas portadoras de necessidades especiais, entre outras melhorias na infraestrutura do espaço.

## Serviço

A Prefeitura de Levy Gasparian informou que as equipes da Secretaria de Obras finalizaram a demanda de manutenção da Estrada União e Indústria, no KM 131. No local foi realizado o recapamento asfáltico e execução de novo revestimento.

## Capacitação

Nesta semana em Areal, a Secretaria de Saúde e de Atenção Básica de Saúde Bucal, em parceria com o SAMU-192, realizou atividades de capacitação em primeiros socorros e suporte básico de vida para os profissionais de saúde das unidades básicas.

## Lazer I

No domingo, 28 de abril, das 9h às 13h, a Prefeitura de Nova Friburgo, através da Secretaria Municipal de Esportes e Lazer, realizará mais um "Domingo de Lazer", aproveitando a ocasião para celebrar o 'Dia Mundial de Conscientização Sobre o Autismo'.

## Lazer II

Diferente das edições anteriores, o evento acontecerá na Avenida Alberto Braune, no Centro, em frente ao prédio da Prefeitura. A opção foi para atrair mais pessoas. No dia o trecho em frente a Prefeitura estará fechado ao trânsito de veículos das 7h às 14h.

## RJ para todos + Serviços acontece em Bonsucesso

Iniciativa promove cidadania e oportunidades para a população

Divulgação/Segov



Diversos serviços gratuitos são oferecidos à população no Programa RJ Para Todos

O Governo do Estado realiza no sábado (27), em Teresópolis, mais uma edição do programa RJ para Todos + Serviços, da Secretaria de Estado de Governo em parceria com a Prefeitura de Teresópolis. Na estrutura, que será montada na Praça Samuel Macário, no centro de Bonsucesso, a população terá acesso serviços gratuitos, como emissão de carteira profissional digital e documento de identidade; poderá fazer habilitação para casamento; conseguir isenção para certidões de casamento, nascimento e óbito; encaminhamento para postos de trabalho, no balcão de empregos; e ainda esclarecer dúvidas sobre direitos do consumidor. O atendimento será das 9h às 15h. Para garantir atendimento de forma organizada, as senhas serão distribuídas até às 13h.

O RJ para Todos + Serviços chega à sexta edição em Teresópolis, depois de passar pelos bairros da Fonte Santa, do São Pedro em duas edições, do Meudon e também da edição especial SOS Chuvas no Pedrão, em março. O evento, que beneficiará a população do terceiro distrito, atende

também a uma moção do vereador Diego Barbosa.

"O RJ para Todos busca oferecer assistência às pessoas mais vulneráveis, garantindo acesso a direitos básicos, como documentação, reintegração familiar, inserção no mercado de trabalho e acolhimento social. É mais um programa importante da gestão do governador Cláudio Castro, dentro da área social, que visa

melhorar a vida da população", destaca o secretário de Governo André Moura.

"O programa RJ para Todos é uma iniciativa que promove cidadania e oportunidades para a população. A união dos governos estadual e municipal é fundamental para proporcionar atendimento humanizado e melhor qualidade de vida, especialmente para pessoas em vulnerabilidade

social", comenta Alex Castellar, assessor especial do Governador Cláudio Castro.

Para a retirada de documento de identidade é importante que o interessado tenha em mãos a certidão de nascimento ou casamento original. Já os interessados em fazer a habilitação para casamento precisam apresentar documento de identidade, CPF e certidão de nascimento.

## Fumaça de caldeira em queijaria preocupa moradores em Friburgo

Por Laís Lima\*

Moradores do distrito de Campo do Coelho em Nova Friburgo denunciam a fumaça produzida em uma fábrica de queijos próximo à escola da comunidade. Eles relatam que a fumaça entra nas salas de aula e tem ocasionado problemas respiratórios nas crianças. Segundo pais e responsáveis pelos alunos, já foi realizada até mesmo uma manifestação cobrando da prefeitura uma atitude em relação ao problema. A Prefeitura disse que apura as denúncias e que já notificou a fábrica e emitiu um auto de infração.

Leidiane Ferreira Da Silva, moradora do local, contou à reportagem sobre a situação. "A fumaça já existe há muito tempo, porém não afetava os alunos diretamente. Antes, em outras gestões, a caldeira era em outro local e era a gás. Essa fumaça

começou a gerar incômodo nas unidades escolares que ficam mais ou menos um metro de distância da Queijaria. As crianças têm chegado em casa com roupas e cabelos com cheiro de fumaça. Vivem com problemas respiratórios. Eu, por exemplo, tenho duas filhas matriculadas na creche, elas já possuem problemas respiratórios, mas percebemos que piora no período das aulas. Outras mães passam pela mesma situação", relatou.

A moradora conta que pais e responsáveis pelos alunos fizeram uma manifestação em frente à queijaria no dia em que foi inaugurado o relógio no local, colocado pela Prefeitura junto a Secretaria de Turismo. "Foram algumas mães com cartazes, abordamos o prefeito Johnny Maycon e o diretor da queijaria Marcos Aurélio. Nesse mesmo dia, foi marcada uma reunião no gabinete do

prefeito, junto às secretarias responsáveis, Educação e Meio Ambiente", explicou.

Leidiane contou que a reunião foi realizada, e que no começo a queijaria acatou a decisão e funcionava após o horário escolar. "Mas não durou muito tempo e os problemas voltaram. O estabelecimento aumentou a chaminé que não ajudou muito, pois a fumaça é jogada diretamente para as salas de aula da Escola Vevey que fica ao lado da queijaria. Os alunos precisam ficar nas salas com as janelas fechadas e mesmo assim o cheiro é bem forte, muitos relatam fortes dores de cabeça, enjoos e ardência nos olhos", disse.

Em nota à reportagem, a Prefeitura de Nova Friburgo esclareceu "que já existe processo administrativo na Secretaria de Meio Ambiente e Desenvolvimento Urbano Sustentável e na Secretaria de Ordem e Mobili-

dade Urbana para apuração das denúncias relacionadas à empresa, principalmente com relação à emissão da fumaça próximo a unidades escolares".

Ainda segundo a Prefeitura, "no início do mês, realizou uma reunião em conjunto com o Ministério Público Estadual e Instituto Estadual do Meio Ambiente (INEA) a fim de definir as próximas medidas a serem adotadas tendo em vista que já houve a aplicação de Auto de Notificação e emissão de Auto de Infração pelas Secretarias Competentes". E enfatizou que "que está atenta às denúncias e reclamações e reforça que as medidas administrativas estão sendo adotadas para sanar o incômodo relatado pela comunidade escolar".

O Correio questionou a Queijaria, mas até o fechamento desta edição não houve resposta.

\*Estagiária

## Caso de carnes estragadas em maternidade será levado ao MPRJ

Reprodução/redes sociais



Foram encontradas carnes impróprias para o consumo

Por Isabella Rodrigues\*

No último domingo (21), foram encontradas carnes impróprias para o consumo no Hospital Maternidade Dr. Mario Dutra de Castro, no bairro Centro, em Nova Friburgo. As denúncias foram feitas aos vereadores Maicon Queiroz e Priscilla Pitta, a partir de queixas dos pacientes por conta do mau cheiro causado no local. O caso, segundo a vereadora, será levado por ela ao Ministério Público do Estado do Rio de Janeiro (MPRJ) para apuração.

Foram encontrados no freezer da cozinha mais de 100 quilos de carnes e linguças, que apresentavam uma coloração anormal e um cheiro ruim. Segundo as informações passadas para a vereadora, as carnes seriam descartadas sem o conhecimento de todos.

Vale ressaltar que toda a alimentação da Maternidade é fei-

ta por uma empresa terceirizada e entregue em forma de quantinhas. A cozinha da empresa que fornece as refeições é localizada na Fábrica Sinimbu. O hospital tem uma cozinha própria, mas não é utilizada. As carnes armazenadas eram exclusivamente para os pacientes de saúde mental que vivem nas residências terapêuticas do Centro de Atenção Psicossocial (CAPS), devido a falta de espaço nas uni-

dades. Os alimentos chegaram ao hospital no dia 1º de março, e alguns pacotes estariam vencidos desde o dia 3 de abril.

Após ser perguntada sobre como as investigações irão continuar, Priscilla Pitta informou que ela e o vereador Maicon Queiroz foram ao CAPS nessa semana para pegarem documentos. "Estou fazendo uma representação, que será encaminhada para o Ministé-

rio Público do Rio de Janeiro (MPRJ), para as devidas apurações e responsabilidade, por ser um dinheiro público que está sendo jogado fora", diz. Além disso, após outra apuração dos vereadores, foi descoberto que chegaram mais carnes, que agora estão sendo averiguadas. Para descobrir onde elas foram armazenadas, saber a quantidade e qualidade em que elas se encontram.

O prefeito Johnny Maycon também se pronunciou nas redes sociais, após todo o ocorrido, a Prefeitura Municipal tomou conhecimento do caso e foi aberto um processo para fazer as devidas investigações, e que caso seja uma situação de negligência, os responsáveis serão penalizados. "Apesar deste grande prejuízo e irresponsabilidade, nenhum dos acolhidos deixarão de ser assistidos em suas necessidades nutricionais", afirma.

\*Estagiária

## CORREIO DO VALE

POR SONIA PAES



Furlani tem apoio do prefeito Rodrigo Drable

## Luiz Furlani volta à Câmara Municipal de Barra Mansa

Os vereadores de Barra Mansa Luiz Furlani e Carlos Roberto de Carvalho, o Beleza, retornaram à Câmara Municipal, após terem integrado o governo de Rodrigo Drable. Furlani é pré-candidato à prefeitura, pelo PL, e deixou a Secretaria de Governo para voltar ao Legislativo.

Beleza estava comandando a Secretaria Municipal de Meio Ambiente e vem como pré-candidato a vereador. No lugar de Furlani, está o subsecretário Paulo David. Eles ficaram menos de um ano a frente das secretarias. Outras secretarias ainda sofrem mudança.

## Apoio de Bolsonaro e Castro

Luiz Furlani vem com apoio de Drable e tem padrinhos fortes: o ex-presidente Jair Bolsonaro e o governador do Estado do Rio, Cláudio Castro. Ambos declararam apoio a ele publicamente. O vere-

ador aposta na preferência por Bolsonaro em Barra Mansa, que teve 56.219 votos, o equivalente a 54,21% do total da cidade, no segundo turno. Lula ficou com 45,79%, tendo 47.486 votos.

## Nas redes sociais e nas ruas

O ex-secretário de Governo já demonstra estar no mesmo pique do seu padrinho: o prefeito Rodrigo Drable. Foi para Rio participar do ato de Bolsonaro, em Copacabana, com a camisa nas cores do Brasil.

Está atuante em todas as redes sociais e nas ruas de Barra Mansa. O nome do vice que irá compor a chapa do Partido Liberal ainda é estudado e guardado a sete chaves pelos aliados.

Marcelo Camargo/Agência Brasil



Trabalhadores podem entregar carta se opoendo a desconto

## Prazo para recusar desconto sindical acaba hoje

O presidente do Sindicato dos Metalúrgicos, Edimar Miguel, informou ontem que o prazo para a entrega da carta recusando o desconto da contribuição sindical foi estendido até hoje (26), às 17 horas, na sede do sindicato, em Volta Redonda: "É importante esclarecer aos trabalhadores que essa contribuição serve para ajudar

os sindicatos a criar ações políticas e financiar campanhas salariais e outras sobre acordos coletivos", disse Edimar, acrescentando que os valores são usados ainda em conciliações e homologações jurídicas, além de ser usado para cálculos rescisórios. "Portanto, é fundamental para o fortalecimento das nossas lutas", disse.

## Ônibus da Justiça em Quatis

O ônibus da Justiça itinerante estacionará nesta quinta-feira, dia 26, em Quatis. Os atendimentos acontecem das 9h às 15 horas, na Avenida Nossa Senhora do Rosário, no Centro, em frente à Igreja Matriz. A Justiça Itinerante é um projeto do Tribunal de Justiça, onde a Defen-

soria Pública exerce papel fundamental no atendimento às pessoas que não têm condições de contratar um advogado para resolver problemas de menor complexidade, com audiências no local e solução rápida, facilitando a vida de quem não tem acesso aos fóruns.

## Festa do Trabalhador em BM

A Fundação Cultura dará início neste sábado, dia 27, a 26ª edição da 'Festa do Trabalhador', no bairro Vista Alegre, em Barra Mansa. O tradicional evento é promovido pela Associação dos Sertanejos de Barra Mansa e Região, contando com apoio do governo municipal e

movimentando a comunidade e localidades vizinhas. A festividade vai seguir até o dia 1º de maio, Dia do Trabalhador, com a Missa Sertaneja. Os shows vão acontecer na Praça 1º de Maio, no mesmo bairro, com diversos grupos que fazem parte da moda sertaneja raiz.



Fábrica da Volks Caminhões e Ônibus em Resende anuncia projetos para moradores do município

## Volks abre 32 vagas para comunidades de Resende

Montadora anuncia curso de montador geral para 150 pessoas

A Fábrica da Volkswagen Caminhões em Resende lançou nesta quinta-feira, dia 25, o projeto CO.DE School: Academia de Programação e Desenvolvimento. Trata-se de um serviço de capacitação nas áreas de programação e desenvolvimento de software, com 32 vagas prioritárias para pessoas com baixa renda familiar.

As aulas serão oferecidas no Senai aqui de Resende, com 700 horas e contemplando um conteúdo completo. Além disso, a empresa apresentou a nova fase do já tradicional Programa Formare e também detalhes da nova iniciativa Motores da Liderança, que vai oferecer formação complementar aos colaboradores da fábrica.

A Volks anunciou ainda a abertura de 150 vagas para um curso de Montador Geral, voltado para a qualificação profissional de mão de obra direta na comunidade.

O lançamento do programa teve a participação do CEO da Volks, Roberto Cortes, do prefeito Diogo Balieiro, do depu-

tado estadual Tande Vieira, do secretário de Governo, Élio Rodrigues, e dos vereadores Davi do Esporte e Sandro Ritton.

A direção da montadora aproveitou o evento para promover uma visita no interior de sua fábrica, em Resende, na região das Agulhas Negras. "Fomos convidados para ir até a Fábrica da Volkswagen Caminhões e Ônibus, para conhecer mais de perto os mais recentes e importantes investimentos da empresa no setor de ensino em toda região Sul Fluminense, como o projeto CO.DE School: Academia de Programação e Desenvolvimento", disse o prefeito. E completou:

"Esses e outros tantos investimentos, provam que a empresa acredita em nosso município e enxerga muito potencial em nossa população. Por este motivo, temos muito a agradecer e dizer que as portas da Prefeitura estarão sempre abertas.

## Investimentos até 2028

Em fevereiro desse ano, a Volks anunciou investimentos

da ordem de R\$ 16 bilhões entre 2022 e 2028 -um acréscimo de R\$ 9 bilhões em relação ao plano anterior, que terminaria em 2026. O valor será aplicado em projetos que promovam a transição energética no setor de transportes, com foco em carros híbridos e elétricos.

Serão lançados 16 novos modelos e um novo motor híbrido flex. Quatro produtos serão inéditos, e entre eles está a picape cabine dupla derivada do conceito Tarok. O utilitário poderá rodar com etanol, gasolina e eletricidade.

A produção nacional de carros eletrificados deve aquecer o mercado automotivo a partir deste ano. As novas tecnologias estarão presentes em modelos compactos já conhecidos -como o Volkswagen Polo-, que ganharão atualizações e novas versões entre 2024 e 2028.

Espera-se que os valores praticados não se distanciem dos atuais, com opções cujos preços iniciais ficarão entre R\$ 90 mil e R\$ 120 mil.

No caso dos modelos mais

em conta, a tecnologia predominante deverá ser a "mild hybrid" -híbrido leve no Brasil. Essa solução não prevê um motor elétrico, mas, sim, o uso de um sistema otimizado de partida.

Nesse caso, um alternador mais potente auxilia o motor a combustão. A eletricidade ajuda a reduzir a queima de combustível ao ligar o carro e fornece torque extra nas arrancadas, entre outros recursos.7

O BNDES (Banco Nacional de Desenvolvimento Econômico e Social) vai conceder financiamento de R\$ 500 milhões para os investimentos da montadora. O presidente do BNDES, Aloizio Mercadante, disse que o objetivo do financiamento é desenvolver tecnologias que contribuam para a descarbonização e a redução da emissão de poluentes e CO2.

O custo do aporte será baseado na TR (taxa referencial). Além da parte de engenharia, o valor será usado na capacitação de mão de obra para trabalhar com os futuros modelos híbridos e elétricos.

## Volta Redonda discute orçamento da criança e do adolescente

Divulgação

A Câmara Municipal de Volta Redonda realizou uma audiência pública para discutir sobre o Orçamento da Criança e do Adolescente na noite da última quarta-feira (24). A audiência foi realizada pela Comissão da Criança e do Adolescente da casa legislativa.

De acordo com o vereador Renan Cury (PP), presidente da comissão, a audiência foi motivada pelo compromisso da comissão em promover espaços de diálogo e participação para garantir o bem-estar e os direitos das crianças e jovens.

Ainda de acordo com o parlamentar, uma das principais motivações da audiência foi avaliar a aplicação dos recursos destinados ao Orçamento da Criança e do Adolescente e sugerir projetos voltados para o benefício desse grupo, abrangendo diversas áreas do desenvolvimento infantojuvenil na cidade.

O vereador Raone Ferreira (PSB), membro da comissão, aproveitou a audiência para destacar a importância do trabalho do Conselho Tutelar do Município e fazer um apelo por melhores condições de trabalho para os conselheiros. O vereador também reafirmou seu compromisso em prol da criança e do adolescente.



Audiência pública teve a presença de Renan Cury e Raone Ferreira

Também participaram da audiência o ex-vereador e ex-relator da comissão da Criança e do Adolescente Ednilson Vampirinho; a Coordenadora da Juventude de Volta Redonda Larissa Garcez; a presidente do Conselho Municipal da Criança e do Adolescente Paloma Lopes; os conselheiros tutelares Karoliny Campos e Rodrigo Mendes; além de representantes da Fundação Beatriz Gama, Casa da Criança e Adolescente, UniFOA e Fevre.

## Recomendação

No final de 2023, a Câmara Municipal de Volta Redonda recebeu recomendação da 1ª Promotoria de Justiça da Infância e da Juventude de Volta Redonda, do Ministério Público do Estado do Rio de Janeiro, solicitando que fossem fiscalizados os projetos de leis orçamentárias, e que fosse certificada a prioridade absoluta em favor da criança e do adolescente por meio da destinação de recursos para políticas públicas

voltadas a tal público.

A comissão destacou que, além de estar fiscalizando o orçamento e seguindo a recomendação do Ministério Público, também vem mantendo contato com o Conselho Municipal da Criança e do Adolescente, e requerendo informações ao poder executivo para sanar qualquer dúvida sobre o orçamento.

"O lugar da criança e do adolescente é na família, na escola e no orçamento público", destacou Renan Cury.

## CORREIO VALE PARAÍBA

Chico de Assis



As comemorações seguirão até o dia 1º de maio

## 'Festa do Trabalhador' começa neste sábado em Barra Mansa

A Fundação Cultura de Barra Mansa dará a 26ª edição da 'Festa do Trabalhador' neste sábado (27), no bairro Vista Alegre. O tradicional evento é promovido pela Associação dos Sertanejos de Barra Mansa e Região, contando com apoio do governo municipal e movimentando a

comunidade e localidades vizinhas. A festividade vai seguir até o dia 1º de maio, com a Missa Sertaneja. Os shows vão acontecer na Praça 1º de Maio, com diversos grupos que fazem parte da moda sertaneja raiz. A programação completa está disponível no site da Prefeitura.

## Auê homenageia Taylor Swift

Nesta sexta-feira (26), o Auê House, em Volta Redonda, promoverá o 'Baile da Taylor', a partir das 22h30. O evento tocará músicas da cantora Taylor Swift durante uma hora, em homenagem a seu último ál-

bum, 'The Tortured Poets Department', lançado no dia 19 de abril. Além do set especial, haverá decoração especial com pôsteres, entregues de brindes exclusivos e outros. Os ingressos estão a venda pelo Sympla.

## Show de ilusionismo no Sesc

Neste domingo (28), o Sesc Barra Mansa apresentará o espetáculo 'A menina, a gaiola e a bicicleta', às 19h. A atração é uma adaptação do texto de Rubem Alves e será apresentada

pelo ilusionista William Seven. O ato conta a história de um menino e uma menina que saem para passear de bicicleta e descobrem o valor da natureza e do amor.

Divulgação



Nova audiência será realizada em maio

## Audiência do 'G5' e Edimar Miguel é remarçada

A crise envolvendo a direção do Sindicato dos Metalúrgicos do Sul Fluminense ganhou novas facetas. Ontem (25), uma audiência na 3ª Vara do Trabalho de Volta Redonda foi feita para apresentação da defesa e provas de Edimar Miguel, que permanece na presidência do sindicato, e dos sindicalistas de oposição, os

diretores Odair Mariano, Maurício Faustino, José Marcos da Silva, Leandro Vaz e Alex Clemente, o G5. No entanto, a audiência que requeria a anulação definitiva da reunião que afastou Edimar da presidência foi adiada e remarçada para o dia 16 de maio, prazo para que ambas partes se manifestem.

## Grupo de oposição

Em declaração ao Correio Sul Fluminense, o advogado que representa o grupo de oposição, Álvaro Quintão, afirmou que os mesmos atuam no processo como terceiro interessado, já que Edimar é autor e réu no processo. "É óbvio que

ele faria um acordo que o beneficiasse nas ações, e desistir de qualquer ação. O juízo, corretamente, admitiu a intervenção de terceiro do grupo e dia 16 de maio teremos uma nova audiência para encerrar isso", declarou.

## Recurso foi indeferido

Já Edimar Miguel, também em nota, disse: "Hoje se realizou a audiência [...] no qual o G5 suspendeu, estranhamente, a realização da assembleia geral. Por que o G5 tem medo de assembleia?". Ainda, no dia anterior à audiên-

cia, na quarta-feira (24) um recurso impetrado pelo G5 para tentar recorrer à decisão da liminar do TRT (Tribunal Regional do Trabalho) que devolveu a presidência do sindicato a Edimar Miguel foi indeferido.

## PL sobre parâmetro limite de poeira é aprovado na Alerj

Projeto pode impactar emissão de 'pó preto' em Volta Redonda

O deputado estadual Jari Oliveira na sessão plenária dessa quarta-feira (24) na Alerj (Assembleia Legislativa do Estado do Rio de Janeiro), propôs um projeto de lei que determina a inclusão do parâmetro de Poeira Sedimentável (PS) nos serviços de monitoramento da qualidade do ar no Estado do Rio de Janeiro. A PL, aprovada em primeira discussão por unanimidade, foi elaborada em parceria com os deputados Carlos Minc e Marina do MST e agora contará com a coautoria de mais nove deputados.

"Este é um passo muito importante para combater a poluição em Volta Redonda. O PL retornará ao plenário em segunda discussão e vamos trabalhar para sua aprovação. Espero contar mais uma vez com a parceria dos demais deputados, que demonstraram entender a importância da proposta", afirmou Jari.

A inclusão do 'pó preto' como parâmetro para monitoramento da qualidade do ar pelas entidades ambientais competentes no estado, estabelecendo a concentração máxima permitida, vai promover o retorno da fiscalização pelo



Divulgação

O parâmetro, segundo Jari, promoverá um retorno da fiscalização pelo Inea sobre a CSN

INEA (Instituto Estadual do Ambiente) das partículas sedimentáveis emitidas pela Companhia Siderúrgica Nacional (CSN).

"Como morador de Volta Redonda vivencio e recebo, através do meu gabinete, uma série de denúncias da população sobre as micropartículas de ferro encontradas na fumaça preta emitida pela CSN. E as emissões atmosféricas da Usina Presidente Vargas não são só responsáveis pela polui-

ção do ar, mas também pelo comprometimento da saúde da população com aumento de casos de doenças respiratórias na cidade de Volta Redonda", reforçou Jari.

## Monitoramento

O deputado Jari, em consonância com o projeto, aprovou ainda emenda impositiva no orçamento estadual deste ano para aquisição e instalação, em Volta Redonda, de uma estação automática de monitoramento

do ar. Assim, o poder público terá sua própria estação e não somente contar com as informações da estação de propriedade da CSN.

"O objetivo é viabilizar o monitoramento das partículas sedimentadas (pó preto) na cidade, permitindo a avaliação da qualidade do ar. Assim, o INEA passaria a ter informações on-line do nível de poluição para tomar as ações necessárias e imediatas para inibir as fontes poluidoras", disse Jari.

## MRS Logística libera intervenções de mobilidade em Volta Redonda

O prefeito de Volta Redonda, Antonio Francisco Neto, e representantes da empresa MRS Logística – que administra a operação ferroviária na cidade – assinaram neste mês as liberações para a continuidade de duas importantes obras de infraestrutura: a construção de uma passarela junto à Avenida Radial Leste, ligando os bairros Vila Americana e Água Limpa; e a alça de acesso ao viaduto Heitor Leite Franco, no Aterrado, que está sendo erguida dentro do conjunto de intervenções do Plano de Mobilidade Urbana, executado pelo Governo do Estado.

Com as autorizações, as obras poderão continuar em áreas geridas pela empresa.

Com cerca de 80% dos trabalhos concluídos, a próxima etapa da construção da passarela na Radial Leste será o içamento da parte metálica sobre a área da MRS e, posteriormente, colocação das chapas de piso, corrimões e pintura. De acordo com a empresa responsável pela construção, as equipes estão agendando o



Divulgação

Documento assinado autoriza avanço na construção

dia para iniciar os serviços e, após começarem, a previsão é de conclusão em aproximadamente 30 dias.

O projeto pretende facilitar a circulação e garantir a segurança de moradores que passam pelo trecho da avenida, além de ligar o Vila Americana ao bairro Água Limpa.

A secretária de Infraestrutura, Poliana Moreira, explicou que o acesso já existente da passarela da Radial Leste, que liga

o Aero Clube ao Vila Americana, vai permanecer. "O que será ampliado é a continuação do trajeto por passarela até o Água Limpa, beneficiando quem mora e quem trabalha nessa região", destacou.

A outra liberação assinada foi para o lançamento das vigas que farão parte da pista da alça de acesso do Viaduto Heitor Leite Franco, no Aterrado. A obra está na fase de construção do último pilar de concreto

que vai sustentar a pista de rodagem dos veículos.

Depois de pronta, a alça vai criar uma alternativa para que os motoristas tenham a opção de descer pela Rua Mario César Di Biase (conhecida como Avenida do Canal), contornando a região central do Aterrado.

## Assinatura

A reunião aconteceu no gabinete do prefeito, com a presença também do presidente do Instituto de Pesquisa e Planejamento Urbano de Volta Redonda (IPPU-VR), Abimailton Pratti da Silva.

Durante a assinatura, Neto ressaltou que as liberações eram importantes para que as obras pudessem avançar, e quem ambos os projetos são importantes para o legado e desenvolvimento da cidade.

"A passarela vai trazer mais segurança e praticidade para quem circular entre o Vila Americana e Água Limpa, e a alça no Heitor Leite Franco vai melhorar o trânsito no Aterrado, principalmente nos horários de pico", concluiu.

## Alunos com bolsa de iniciação científica

Cinco alunos dos 7º, 8º e 9º anos da Unidade de Trabalho Diferenciado - Altas Habilidades ou Superdotação (UTD-AHSD) foram selecionados neste mês para receber bolsas de Iniciação Científica do Conselho Nacional de Desenvolvimento Científico e Tecnológico (CNPq).

Catarina Balduino Gazzo de Miranda Giori, Emily Passos Pereira da Silva, Davi do Carmo da Costa, Lanna Carla dos Santos Ribeiro e João Pedro Nunes Huguenin da Cunha são os estudantes que agora terão a oportunidade de participar de um programa de iniciação científica, recebendo uma bolsa de estudos no valor de R\$300,00 por mês ao longo de 2024.

Esses alunos se destacaram em 2023 ao participarem da Olimpíada de Ciência e Arte, promovida pela Fundação CECIERJ, onde apresentaram trabalhos artísticos e literários abordando a importância da vacinação, conquistando medalhas de prata e bronze.

## Orientação pedagógica

Os estudantes serão orientados pelos professores Silvana dos Anjos, Diogo Pinheiro e Luciana Badaró, que os acompanharão juntamente com a equipe da CECIERJ em uma série de atividades pedagógicas e científicas ao longo deste ano.

Além desses cinco estudantes, dois outros jovens de Angra

dos Reis já foram previamente contemplados com bolsas do CNPq: Emanuel Souza Silva, por conquistar a Medalha de Ouro na Olimpíada do Oceano, e Narlin Gabriel de Assis de Oliveira, por sua conquista da Medalha de Bronze na Olimpíada Itabirana de Matemática.

A diretora da UTD-AHSD, Luciana Badaró, comentou sobre a conquista:

- Estou imensamente orgulhosa do sucesso e dedicação dos nossos alunos na UTD-AHSD. Nosso desempenho na Olimpíada de Ciência e Arte, com conquistas de medalhas de prata e bronze, reflete o excepcional talento que temos aqui. Expresso minha gratidão a todos os professores da unidade,

que são peças fundamentais nesse processo - disse.

Ainda em Angra, a Secretária de Desenvolvimento Regional vai promover a cerimônia do projeto Regularizar, no Centro de Estudos Ambientais (CEA), na Praia da Chácara, para a entrega de 74 registros gerais de imóveis (RGI). Serão 54 para moradores do condomínio Cidadão do Areal e 20 para pessoas que vivem no condomínio Arquiteto Leonardo Corrêa da Silva I e II, em Jacuacanga.

O RGI vai possibilitar ao proprietário do imóvel obter crédito mais barato utilizando-o como garantia, tendo facilidade de investimento de melhorias nos seus apartamentos.

Circula em conjunto com: CORREIO PETROPOLITANO E CORREIO SERRANO

# Alto consumo de adoçantes pode deixar paladar sensível

Estudo mostra que produtos também mudam a flora intestinal, a longo prazo

Gabriel Cabral/Folhapress

Por Acácio Moraes (Folhapress)

Novos estudos científicos mostram que adoçantes, embora sejam seguros dentro de limites diários, podem causar efeitos adversos quando consumidos em grandes quantidades e a longo prazo, principalmente para os hábitos alimentares e a microbiota intestinal.

Essas substâncias adoçam alimentos ao custo de menos calorias do que o açúcar tradicional. Com frequência surgem novas moléculas que são centenas ou milhares de vezes mais doces e, se ingeridas de forma constante, promovem alterações nas papilas gustativas, o que prejudica a percepção do gosto.

A nutricionista Fabiana Nalon, membro da comissão científica da Associação de Nutrição do Distrito Federal, afirma que, com o tempo, essas papilas passam a exigir grandes quantidades de açúcar e sal para se satisfazerem, piorando significativamente as escolhas alimentares de quem for afetado.

Em crianças esse efeito é particularmente danoso, já que os pequenos ainda estão formando o próprio paladar e precisam se acostumar com sabores como o azedo ou o amargo, que fazem parte de uma alimentação completa e saudável.

Para Ana Luisa Faller, professora da UFRJ (Universidade Federal do Rio de Janeiro), as alterações causadas pelos adoçantes estão começando a ser descobertas. Uma questão emergente sobre a qual os cientistas estão se debruçando é a mudança provocada na flora intestinal, envolvida em processos fundamentais do corpo, como o metabolismo, a imunidade e o crescimento.

Uma revisão de estudos feita por especialistas da Universidade de Granada, na Espanha, revela que, entre os adoçantes não nutritivos, a sacarina e a sucralose podem causar esse desequilíbrio da microbiota. O mesmo vale para a stevia, do tipo nutritivo e natural.

Faller pontua que microrganismos do intestino influenciam diversas funções do corpo

por meio de proteínas que eles produzem.

“Uma alteração nesse sistema pode levar a efeitos indesejados. Podem gerar moléculas que produzem, por exemplo, um processo inflamatório sistêmico ou que causem intolerância à insulina”, afirma a professora.

Entretanto, faltam dados para a maioria desses aditivos usados no mercado. Os autores, no estudo espanhol, afirmam haver a “necessidade de executar novas pesquisas a longo prazo de ensaios clínicos randomizados, duplo-cegos, controlados por placebo e com doses apropriadas para avaliar o impacto potencial de adoçantes no intestino”.

Estudos também indicam que as embalagens dos produtos causam mais confusão do que esclarecem o consumidor. Especialistas da USP (Universidade de São Paulo) entrevistaram 96 consumidores em Goiânia, Porto Alegre, Recife e São Paulo, que revelaram dificuldades na hora de ler e interpretar as informações dos rótulos, tanto pela falta de familiaridade com os nomes dos adoçantes quanto pelo desconhecimento sobre eles.

A dica, segundo Fabiana Nalon, é buscar pela palavra “edulcorante”, usada frequentemente pela indústria.

Para os cientistas da USP, durante as entrevistas ficou evidente a desconfiança por parte da população em relação a esses aditivos alimentares. Uma percepção comum é a associação entre os adoçantes e o surgimento de certos tipos de câncer.

Renata Cintra, professora do Instituto de Biociências da Unesp (Universidade Estadual Paulista) de Botucatu, diz que a relação feita entre adoçantes e o câncer é resultado de um estudo da década de 1970, no qual pesquisadores alimentaram ratos de laboratórios com sacarina ciclamato. Depois de algum tempo consumindo doses elevadas da substância, os animais desenvolveram câncer de bexiga.

Mas a pesquisadora afirma



Entenda as diferenças entre açúcares e adoçantes naturais e descubra quais podem levar mais ou menos sabor à cozinha

que, desde então, nunca foi comprovado que a substância tem o mesmo efeito em seres humanos. Além disso, proporcionalmente, o consumo humano diário de adoçantes é imensamente inferior ao que foi utilizado na pesquisa com os roedores.

Não existem evidências de que essas substâncias fazem mal se forem consumidas nas doses consideradas seguras. No Brasil, para serem usadas na indústria, sua segurança deve ser

comprovada mediante estudos científicos pela Anvisa (Agência Nacional de Vigilância Sanitária). Em excesso podem causar efeitos colaterais leves ou moderados, como desconforto intestinal e diarreia, como é o caso do xilitol.

Os adoçantes são uma alternativa popular entre pacientes de diabetes, porque permitem driblar o uso da sacarose em preparos doces. Mas ganharam mesmo a atenção do público interessado no emagrecimento.

Pesquisadores da Universidade de Ciências Médicas de Poznan, na Polônia, analisaram uma série de estudos científicos e chegaram à conclusão de que substituir o açúcar realmente auxilia no combate à obesidade, porque diminui a ingestão de calorias.

Segundo os especialistas, os adoçantes não nutritivos não estimulam o consumo de mais comida, como algumas pessoas acreditam, mas eles trazem a ressalva de que algumas pessoas

podem deliberadamente fazer essa compensação, e nesses casos os benefícios são perdidos.

A professora Faller faz o mesmo alerta. Alicerçar uma dieta sobre o uso de adoçantes não basta para quem quer perder gordura, afirma.

“As pessoas veem como uma estratégia porque cortam as calorias do açúcar. Mas a prática não vem acompanhada de mudanças de hábitos alimentares e, portanto, o processo não vai ser efetivo.”

## Os riscos da hipertensão arterial e como se prevenir da doença

No dia de 26 de abril, é comemorado o dia Nacional da Hipertensão Arterial, conhecida popularmente como pressão alta, é um problema silencioso que, segundo a Organização Mundial da Saúde (OMS), enquanto na média global 33% dos adultos entre 30 e 79 anos são afetados pela doença, no Brasil, estima-se que o índice alcance 45%, isto é, 50,7 milhões de pessoas. Desse total, 62% possuem o diagnóstico, mas apenas 33% estão com a pressão controlada.

A doença é um fator de risco para AVC, infarto e doenças renais, é portanto uma das condições que mais levam à morte no Brasil. Em 2021, o órgão federal identificou que 26,3% dos brasileiros com mais de 18 anos

sofriam de hipertensão arterial, número que pode ser muito maior, uma vez que a maioria dos casos não é diagnosticado.

Como a condição se agrava com o avançar da idade, na população com mais de 55 anos e menos de 65 essa proporção chega a 49,7% e, entre os maiores de 65 anos, atinge pelo menos seis a cada dez pessoas.

A clínica geral, geriatra e especialista em medicina ortomolecular, Márcia Umbelino, explica que quando o paciente está com a pressão 14 por 9 já pode ser considerado hipertensivo. No entanto, ele pode estar nessa condição há muito tempo e não saber, uma vez que os sintomas podem ser confundidos com um simples mal estar.

“Tontura, falta de ar, palpita-

ções, dor de cabeça frequente e alteração na visão podem ser os sinais de alerta, mas as pessoas costumam não dar muita atenção a esses sinais, por isso, é importante medir a pressão regularmente. Algo simples, que pode ser feito em qualquer posto de saúde”, alerta Umbelino.

Outra questão importante levantada nesta data é que a hipertensão arterial faz parte do grupo de doenças que podem ser evitadas com hábitos saudáveis simples e conhecidos como o famoso tripé da saúde: sono de qualidade, alimentação saudável e exercícios físicos.

“O problema é que estamos cada vez nos movimentando menos, dormindo mal, comendo alimentos industrializados cheios de sódio e gorduras e

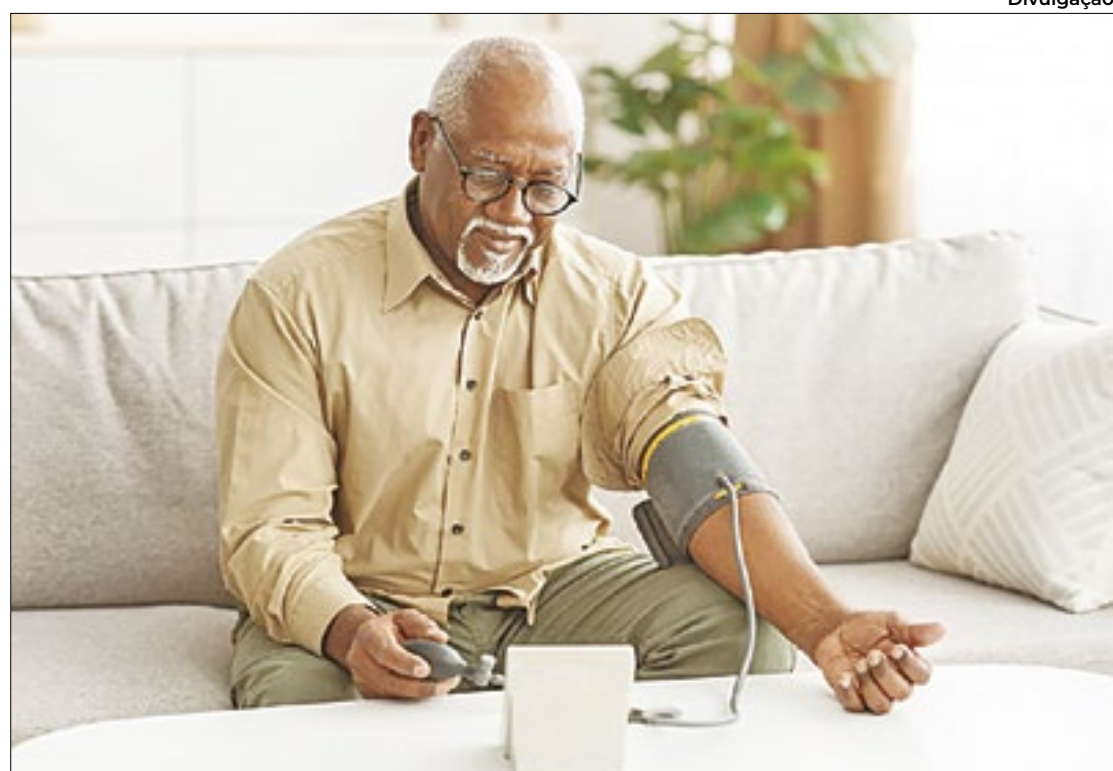

Especialista alerta sobre condição que mata um brasileiro a cada 2 minutos

nos estressando mais, ingerindo mais álcool e, ainda, voltando a fumar! Por isso, vemos um aumento anual do número de casos de hipertensão arterial. É um problema crescente e de ordem mundial, especialmente por estar relacionado a hábitos modernos nocivos para a nossa

saúde”, avalia a médica, acrescentando que, pessoas com tendência familiar diagnosticadas com pressão alta vão precisar manter o tratamento por toda a vida, fazendo uso de medicamentos para evitar complicações da doença que são: derrame cerebral, também conhecido

como AVC, infarto agudo do miocárdio, doença renal crônica e arritmia cardíaca.

“O tratamento, de forma contínua e a prática de uma vida mais saudável são necessários para ampliar a qualidade e a expectativa de vida do paciente” completa a doutora.

Divulgação



# Vinicius Fernandes



@oficialviniciusfernandes

Fotos/Arquivo Pessoal

## Isa Rabello assume a cadeira 16 na ABP no próximo dia 27

A poeta, escritora, advogada e universitária cursando Letras na Universidade Católica de Petrópolis, Isa Rabello foi eleita titular da academia Brasileira de Poesia a cadeira número 16, patronímica de Ernesto Paixão.

Um concorrido almoço reuniu amigos e confrades, coordenado pelo padrinho Fernando Costa, autor das orelhas da obra "Fragmentos do Amor" de autoria de Isa, cujo prefácio foi assinado pelo expert e renomado escritor e professor catedrático Leandro Garcia, presidente da Academia Petropolitana de Letras, quarta capa do laureado escritor e poeta Lúcio Carlos Gil, posfácio do advogado, cronista e historiador José Afonso Barenco de Guedes Vaz e texto em homenagem à autora produzido pela ilustre presidente da ABPRL advogada e poeta Júlia Gouvêa Schaefer.

Nesse dia os parabéns também foram destinados à querida mãe de Isa, Senhora Márcia Rabello aniversariante da semana. Parabéns à escritora e poeta que, por certo, intensificará o brilho da tradicional Instituição cultural nascida graças à idealização, dedicação e amor dos luminares Paulo César dos Santos, Fernando Costa, Joaquim Eloy e André Heidmann.



Isa Rabello



Isa Rabello e sua mãe Marcia Rabello Corrêa e Leila Seabra



Isa Rabello e Rodrigo Beck



Helio e esposa, Isa Rabello, Fernando Costa e Julia Schaefer



Isa Rabello e Beth Costa



Marcia Rabello Corrêa, Celio Barbosa, Leandro Garcia, Isa Rabello e Fernando Costa



Isa Rabello e Lucio Gil



Fernando Costa, Isa Rabello, Julia Schaefer, Celio Barbosa, Leandro Garcia e Lucio Gil



Celio Barbosa, Leandro Garcia e Fernando Costa



Isa Rabello, Marli Costa e Maria Helena



Isa Rabello, Lena Garcia e Maria Clara Garcia



Leandro Garcia e Isa Rabello

Isa Rabello, Atualpa e Leila Seabra

# Pablo Kling

 @pablokling

\*Jornalista especializado em turismo

## SALOON BBQ ATRAIU 24 MIL PESSOAS NO PRIMEIRO FIM DE SEMANA

O Saloon BBQ, maior evento de carnes e cervejas de Petrópolis, iniciou sua programação no último fim de semana no Parque Municipal Prefeito Paulo Rattes, em Itaipava, reunindo 24 mil pessoas desde a abertura na sexta-feira (19). O evento, que vai até este domingo (28) e tem entrada gratuita, contou ainda com uma data extra na terça-feira (23), feriado de São Jorge.

Confira a programação para este fim de semana:

### SEXTA, 26 DE ABRIL

21h: Tributo a Marília Mendonça com Ashley Melo (Petrópolis) - Sertanejo

### SÁBADO, 27 DE ABRIL

15h: Camacho (Niterói) - Country Music

18h: Memphis Belle (Petrópolis) - Tributo aos Beatles

21h: Gabriel Silva (Petrópolis) - Blues, Soul e Rock

### DOMINGO, 28 DE ABRIL

14h: B2 Regional (Rio de Janeiro) - Folk

17h: Molho Inglês (Petrópolis) - Rockabilly

20h: Fred e Gustavo (Petrópolis) - Sertanejo

Além das atrações musicais, quem vai para o Saloon BBQ tem acesso a uma vasta seleção de cortes de carnes e 48 tipos de cervejas artesanais, além do chope Império. O evento também tem áreas destinadas a crianças e é pet friendly.



Pablo Kling

A Fight Corner brilhou em primeira incursão no cenário competitivo do esporte. Caique Farias levou o nome de Petrópolis ao todo da categoria após lutar no Grand Prix (GP) de 63,500kg. Na segunda luta, após dois empates de round, Caique pontuou ainda mais, e foi o campeão, revelando resiliência e determinação. A 1ª edição do Festival MPT aconteceu no último domingo (21), na comunidade da Rocinha, no Rio de Janeiro. O evento marcou não apenas a estreia em 2024 dos lutadores Victor Gustavo e Caique Farias, mas também a entrada triunfante da Fight Corner nas competições oficiais de Muay Thai com dois títulos de primeiro lugar. Na foto, Caique ladeado por sua mãe, Márcia, e seu irmão e treinador, Matheus Farias.



Pablo Kling

O secretário de Estado de Turismo, Gustavo Tutuca, ladeado por dois pré-candidatos a vereador: o apresentador da TVC, Nei Carvalho - a voz da cidade, por Petrópolis, e Marzo Moreira, pré-candidato em Três Rios, durante evento que marcou a mudança do nome da fundação do Partido Progressistas, chamada agora de Fundação Francisco Dornelles.



Divulgação

Maurício Ferreira durante palestra em Bogotá.

## Museu Imperial é destaque em Bogotá

Maurício Ferreira, diretor do Museu Imperial, ministrou duas palestras e lançou o livro "Vozes do Brasil", como co-autor, na Colômbia, dentro da programação da Feira Internacional do Livro de Bogotá - Filbo2024. O Brasil é o país convidado de honra nesta edição do evento. O livro é um projeto do IBRACO- Instituto de Cultura Brasil Colômbia.

# Ângela Azevedo da Team Lacerda leva dois cinturões no Estadual

Enrico Lacerda também foi campeão na modalidade Low Kicks

Por Gabriel Rattes

A atleta petropolitana Ângela Azevedo, da academia de lutas Team Lacerda sagrou-se bicampeã Estadual de Kickboxing neste último fim de semana. Realizado na cidade de São Gonçalo, o evento é o principal campeonato do estado do Rio de Janeiro. A atleta de apenas 14 anos, disputou ao todo quatro lutas, em duas categorias diferentes. Das quatro vitórias, duas delas foram por nocautes técnicos. Enrico Lacerda também sagrou-se campeão, na modalidade Low Kicks (até 60kg), sendo assim, três cinturões para a cidade. Agora, ambos se preparam para a disputa do Campeonato Brasileiro, que ainda não tem data e local definidos.

De acordo com o líder e treinador da equipe, Victor Sabadini Lacerda, os cinturões são extremamente importantes para a cidade já que é a principal competição do Estado, assim, influenciando diretamente na visibilidade dos atletas. "A sensação é a melhor possível, de muita alegria, de realmente ver o que os atletas se dedicam e estão colhendo resultados. Eu tenho estudado muito a respeito das modalidades para melhorar cada dia mais a qualidade do treinamento deles e para que a gente consiga traçar voos mais altos", enfatiza Lacerda. Quanto a preparação para os campeonatos, Victor explica que é um trabalho diário e intenso. "A dieta aberta um pouco na reta final das competições, para a



Divulgação

Victor Lacerda e Ângela Azevedo comemoram ao fim da competição estadual

gente conseguir bater o peso e estar dentro da categoria", explicou.

Ângela disputou ao todo quatro lutas, sendo duas na modalidade Light Contact, na qual se tornou bicampeã, e duas na Kick Light, se tornando campeã. Das quatro lutas, duas vitórias vieram por nocaute técnico. "A preparação para esse campeonato foi muito dura pois foi minha primeira competição disputando em duas modalidades. Eu estava treinando de quatro a cinco vezes na semana, sendo um treino por dia, dependendo do dia, dois treinos", explicou.

"Uma coisa que eu nunca pensei era de começar a lutar na minha vida. Foi uma coisa muito no susto, mas foi mui-

to bom, gosto muito de lutar. O período de treino é difícil, cansativo, mas eu gosto", completou, Ângela.

A história da jovem com as lutas começou através do Projeto Esperança, iniciativa que ofereceu assistência para as famílias vítimas das chuvas em 2022. Ângela e a família foram vítimas da tragédia, e por indicação da irmã, ela se inscreveu no projeto. "Minha irmã decidiu me inscrever para o projeto assim que anunciaram e me ajudou a lidar com a situação. Comecei o projeto na igreja e com meu desempenho e esforço acabei ganhando uma bolsa no CT Team Lacerda", contou Azevedo. Inicialmente a atleta começou com taekwondo, posteriormente começou a

praticar o Kickboxing.

### Taekwondo

No próximo mês, Enrico e Ângela irão estreiar na faixa preta de Taekwondo. Os dois atletas vão disputar o Campeonato Estadual de Taekwondo, valendo uma vaga na seleção do Rio de Janeiro. A competição que será realizada em Niterói, organizada pela Federação Estadual de Taekwondo, também valerá vaga para o projeto Bolsa Atleta e para o Campeonato Brasileiro da modalidade. "Vai ser muito bom. Os treinamentos estão afiados, vamos pra cima. Também vai ser a nossa estreia representando o Botafogo Taekwondo", finalizou Victor Lacerda.



Divulgação

Duda garantiu pódio no brasileiro de jiu-jitsu

## Duda Castro conquista medalha de prata

Por Gabriel Rattes

A lutadora petropolitana Maria Eduarda Silva Castro, de 15 anos, conquistou a medalha de prata no Campeonato Brasileiro de Jiu-jitsu, da Confederação Brasileira (CBJJ), uma das quatro principais ligas da modalidade no mundo. A competição foi realizada entre os dias 20 a 28 de abril, em São Paulo. Duda Castro, como é conhecida, já havia sido campeã mundial em agosto de 2023 e campeã Pan-Americana em setembro. Ambas as competições aconteceram no bairro de Deodoro, no Rio de Janeiro, e foram realizadas pela Confederação Brasileira de Jiu-Jitsu Olímpico (CBJJO).

A trajetória de Duda no esporte começou cedo, aos 4 anos, participando do projeto Judô Carangola, no Vale do Carangola, onde mora com a família. Nesta modalidade se destacou, ganhando várias competições. A transição para o jiu-jitsu aconteceu diante da necessidade de melhorar a técnica de luta no chão. Rodrigo Castro, pai de Duda, procurou então a Academia CheckMat, onde ela passou a treinar. "Logo

no primeiro campeonato de Jiu-jitsu que ela participou, só como experiência, já foi campeã. Daí em diante não parou mais", enfatizou Rodrigo. Até o campeonato Brasileiro, Duda estava invicta nas competições de jiu-jitsu.

Agora, segundo Rodrigo, a atleta está se preparando para campeonatos internacionais futuros. Os maiores sonhos são poder viver do esporte e representar o Brasil em campeonatos por todo o mundo. "Levar o nome do jiu-jitsu petropolitano em vários lugares pelo mundo. A gente mora numa comunidade pobre, mas ela quer mostrar que no Vale do Carangola não se tem só coisas ruins, mas talentos", enfatizou.

### Campeã mundial

Em agosto de 2023, a atleta disputou o Mundial da Confederação Brasileira de Jiu-Jitsu Olímpico (CBJJO), pela categoria sub 18, duas acima da correspondente a sua idade. Foi campeã da competição, quando fez a estreia na modalidade. Um mês depois, Duda foi campeã do Pan-Americano, também organizado pela CBJJ, no bairro de Deodoro, no Rio.

# Fiocruz conclui projeto de transição agroecológica

## Iniciativa teve atuação direta nos territórios do Brejal e Bonfim

O projeto de transição agroecológica para promoção da saúde da Fiocruz, que buscou desenvolver ações de apoio para o combate à fome e uma alimentação saudável, foi concluído no início deste mês de abril em Petrópolis. O encerramento contou com um evento no Parque Nacional Serra dos Órgãos (Parnaso) e reuniu cerca de 70 pessoas, incluindo representantes das comunidades e participantes das várias atividades desenvolvidas pelas equipes do Fórum Itaboraí: Política, Ciência e Cultura na Saúde, programa da presidência da Fiocruz em Petrópolis, e da Agenda de Saúde e Agroecologia da Vice-Presidência de Ambiente, Atenção e Promoção da Saúde (VPAAPS).

Com início em junho de 2022, o Transição Agroecológica faz parte de uma iniciativa mais ampla, o projeto Ará, que tem como objetivo o desenvolvimento sustentável e a promoção da saúde em populações fragilizadas e comunidades tradicionais.

Na atuação em Petrópolis, o Transição Agroecológica contou com a parceria do Movimento dos Pequenos Agricultores (MPA) e da Associação dos Produtores Biológicos do Estado do Rio de Janeiro (ABIO). As ações do projeto foram focadas nos territórios do Brejal e Bonfim, regiões rurais da cidade, mas houve impacto também em áreas urbanas, como Corrêas, Alto da Serra e a comunidade do Contorno na BR-040.

Durante o projeto, o MPA, além de buscar alternativas para reduzir o uso de agrotóxicos nas produções de verduras e hortaliças do Bonfim, estruturou uma rede que abrangeu o planejamento, preparação e logística eficiente para distribuição de cestas com alimentos agroecológicos. Ao todo, foram distribuídas 1.600 cestas para as famílias em vulnerabilidade identificadas pelo projeto.

Este número inclui os sacolões populares, onde as famílias em insegurança alimentar - principalmente da região do Alto da Serra, a mais impactada pelas chuvas de 2022 - tiveram acesso a alimentos agroecológicos e puderam montar sua própria cesta com alimentos in natura. O projeto também forneceu in-

sumos para a operacionalização de uma cozinha solidária na Escola Municipal Leonardo Boff, na Comunidade do Contorno.

“A agroecologia é uma das principais estratégias para a promoção da saúde já que contribui para dar sustentabilidade e versatilidade à produção familiar de alimentos, contribuindo para combater a fome ao mesmo tempo que reduzindo o uso de insumos químicos com impacto prejudicial reconhecido sobre a saúde das pessoas”, diz Felix Rosenberg, diretor do Fórum Itaboraí / Fiocruz.

Thiago Alves, coordenador do projeto pelo Fórum Itaboraí, diz que a ideia foi unir esforços para aproximar as populações das zonas rurais e urbanas de Petrópolis em torno do direito humano à alimentação adequada e dos princípios agroecológicos que promovem saúde para a população em geral, tanto do campo quanto da cidade. “Além disso, outro ganho da parceria foi a reaproximação dos movimentos sociais junto ao município, no sentido de realizar ações que sejam de interesse público dentro da temática da alimentação, atuando sobre os sistemas alimentares locais, inclusive propondo e criando outras formas de produção, comercialização e consumo, mais justas e sustentáveis”, disse.

Cristina Ribeiro, diretora da ABIO, parceira na articulação com os agricultores do Brejal, destaca a importância de um pensamento voltado para a agricultura orgânica, que tem a agroecologia como base. “Todos os agricultores associados à ABIO e certificados pelo SPG-ABIO estão em permanente transição agroecológica, ou seja, buscando incorporar cada vez mais agroecologia aos seus sistemas produtivos. E eles são referência em conhecimento agroecológico e no enfrentamento dos seus desafios na prática”, disse.

O projeto de transição agroecológica teve também a parceria da ASPTA Agroecologia e Agricultura Familiar; da Embrapa Agrobiologia; e do Parnaso. Fomentou ainda a aproximação de movimentos sociais mediante o apoio do Movimento de Atingidos por Barragens (MAB), Movimento das Comunidades Populares (MCP), Unidade de Saúde da Família, Rede Bonfim +Verde,



Ana Cristina é agricultora do Bonfim e participou da produção agroecológica



Projeto impactou outras regiões, como Corrêas, Alto da Serra e o Contorno, na BR-040

AUÁ Hostel e CEI Therezinha de Jesus Lima, por meio da Secretaria Municipal de Educação de Petrópolis.

### Produção agroecológica

O incentivo à produção agroecológica de alimentos para o fortalecimento da economia local, consolidando um sistema alimentar de abastecimento popular em Petrópolis, foi um dos eixos norteadores do projeto.

Ana Cristina Pimenta Coelho é agricultora do Bonfim e revelou que nem imaginava que era possível ter um alimento bonito e cultivado sem agrotóxicos. “Eu jamais imaginaria que sem veneno eu ia colher uma cebolinha tão boa quanto eu colhi

daquela época. Tem gente que fica assim: ‘não usa veneno, não colhe nada’. Não é assim. Não vai botar agrotóxico e largar pra lá. Você tem que substituir o agrotóxico por alguma coisa que vai combater aquela praga”, diz.

Para auxiliar nessa transição, foram realizadas na região do Bonfim formações de produção de bioinsumos, focada em práticas agroecológicas e técnicas de aperfeiçoamento do plantio camponês. No local, foram desenvolvidas alternativas de adubação e possibilidades para controle de pragas e doenças com menor custo a partir da matéria prima que é encontrada no próprio território, como bokashi - matéria orgânica fermentada - uma técnica de adubação

orgânica com ingredientes de origem vegetal e/ou animal; a utilização de biofertilizantes e “água de vidro”.

“A utilização de bokashi faz parte das ações que visam a nutrição das plantas, o fortalecimento delas e as boas práticas da agroecologia. O caminho da transição agroecológica passa pela mudança dos agroecossistemas e pode acontecer de diversas formas e com etapas superpostas, que requerem posturas no planejamento, mas principalmente em seu campo prático de manejo”, explica a engenheira agrônoma e consultora do projeto Andresa Paiva, do MPA.

O projeto de transição agroecológica atuou também nos eixos de comercialização,

combate à fome e articulação comunitária. Na parte de comercialização, buscou formar circuitos curtos, desenvolvendo formas de escoamento dos alimentos produzidos no território diretamente para consumidores do município. Já o último eixo, concentrou-se no abastecimento de alimento agroecológico comunitário, a partir da identificação de famílias em situação de insegurança alimentar.

Técnica em agropecuária e também consultora do projeto, Jeniffer Carmo diz que a cozinha solidária na Comunidade do Contorno, com apoio do MCP, se constituiu como um legado do projeto e que terá o objetivo de dar continuidade ao oferecimento de alimentos nestes territórios em situação de insegurança alimentar.

Claudemar Mattos, da Agenda de Saúde e Agroecologia da VPAAPS, destaca que as ações desenvolvidas no Brejal e no Bonfim tiveram como base um estudo ecológico e econômico de agroecossistemas por meio do Método Lume, que possibilitou que as Equipes da VPAAPS e do Fórum Itaboraí, junto com as agricultoras e agricultores, dessem visibilidade tanto às potencialidades quanto às fragilidades e às ameaças que condicionam o modo de vida das famílias. “Com isso, foram planejadas as ações subsequentes referentes à valorização das sementes locais, apoio à organização das mulheres, oficina de bioinsumos, avicultura e comercialização com foco no abastecimento popular de alimentos”, afirma.

De acordo com ele, a autonomia e a integração social de algumas famílias de agricultores em Petrópolis são limitadas pelo acesso à terra, que vai desde a falta de terra para plantar a ameaças à posse de áreas de roça, que geram consequências negativas, pois fragilizam o manejo agroecológico da fertilidade do solo, a produtividade e a produção de mudas.

Durante o evento de encerramento do projeto, as famílias que participaram do estudo do LUME receberam, em forma de fichário, a análise realizada, que é composta pelo registro da memória de toda trajetória daquele núcleo familiar e da área de produção, visualizando tanto as potencialidades, quanto os caminhos para maior autonomia e integração social.

## Terra Santa promove projetos sociais

Por Yasmim Grijó

O Centro Educacional Terra Santa, fundado em 14 de abril de 1918, é uma instituição que atua há 106 anos em Petrópolis e sempre trabalhou com Projetos Sociais, atendendo às camadas mais vulneráveis da população. Atualmente, eles possuem três projetos sociais que atendem crianças, adolescentes e idosos.

A Coordenadora Geral, Andréa Fecher, destaca que todos os programas visam o acolhimento, o cuidado com a saúde física e mental, e a oportunidade de uma vida melhor atendendo pessoas em vulnerabilidade social.

“Ao mesmo tempo em que acolhemos as crianças e ado-

lescentes, trazemos as famílias para o nosso convívio, desta forma ampliamos a rede que apoia e fortalece o desenvolvimento integral de cada indivíduo, promovendo um ambiente inclusivo e acolhedor que valoriza os laços familiares e comunitários”, diz.

### Aquarela

Criado em 2001, o projeto é desenvolvido em parceria com a Secretaria de Assistência Social do município, e atende 70 crianças de 6 até 12 anos. “O trabalho desenvolvido tem como objetivo o fortalecimento de vínculos e acontece por meio de oficinas com temas baseados nos interesses, demandas e potencialidades das crianças”, explica a coorde-



Projeto Social Terra Santa Petrópolis

nadora.

As oficinas são desenvolvidas por meio de experiências lúdicas, culturais e esportivas que trabalham a formação humana, as formas de expressão, a interação, a aprendizagem, a socialização e a proteção social, contemplando com o fornecimento de duas refeições diárias.

De acordo a Instituição, quando as crianças saem da escola (no período da manhã) permanecem no projeto participando de oficinas e atividades, além de ter alimentação, os educandos também são atendidos pela psicóloga e as famílias acompanhadas pelo Serviço Social.

### Semeando Cidadania

O projeto visa o atendimento a adolescentes e jovens a partir dos 14 anos em oficinas de aprimoramento profissional ou de lazer. O principal objetivo é proporcionar formação cultural e profissionalizante através de cursos, oficinas e palestras de orientação para o trabalho.

Atualmente atende cerca de 130 pessoas, entre elas adolescentes, jovens e adultos. No trabalho junto a esse público é importante conciliar o valor de duas frentes: acesso e permanência na escola e a circulação e ampliação do universo de interação sociocultural.

### Fórmula do Bem-estar

Criado para atender o público com idade a partir de 50 anos, o projeto oferece assistência digna e eficiente visando a melhoria da atenção preventiva. Atualmente, conta com

voluntários para ministrar oficinas de biodanza, alongamento, dança de salão, artesanato e informática.

Segundo a coordenadora, o diferencial do projeto é caracterizar a responsabilidade social, tornando o público mais consciente e tornando os idosos multiplicadores do projeto para que possam atuar em suas comunidades.

Atualmente, o projeto conta com vagas para: sentando cidadania futebol (18 vagas); basquete (20 vagas); montagem e manutenção de computadores (10 vagas); fórmula do bem-estar biodanza (10 vagas); alongamento e dança de salão (10 vagas). As atividades do Centro Educacional Terra Santa são mantidas através de editais e parcerias com o CMDCA e, principalmente com a doação feita pelos benfeitores e voluntários.

Divulgação/Terra Santa

# Sabrina Sabrá

MODA &amp; LIFESTYLE

@sabinasabra\_

Reprodução

## É tempo de Fashion Hits e quero trazer mais sobre o Guarda Roupas Inteligente!



MODA



MODA

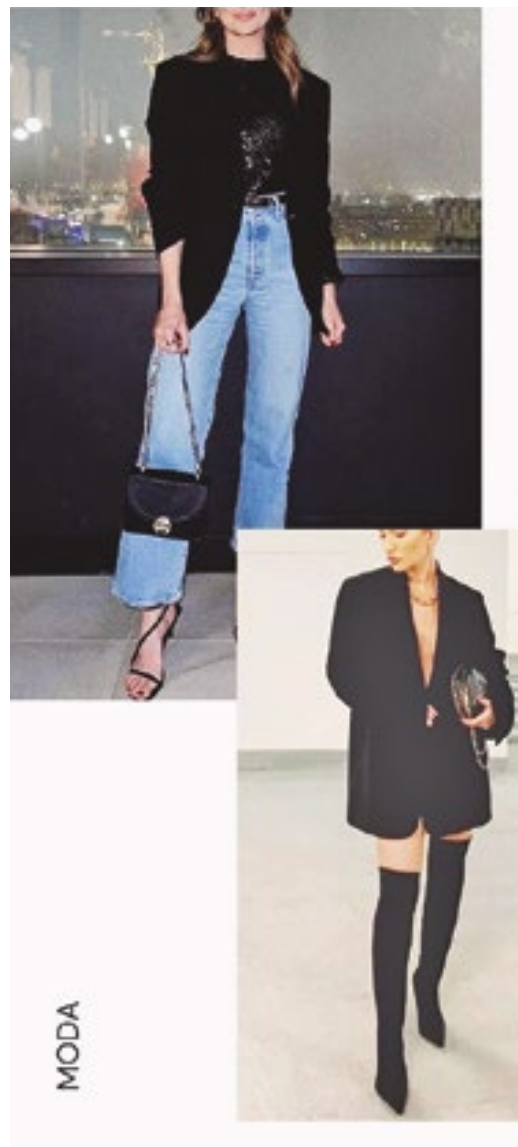

MODA



MODA

**V**i que gostaram e de fato traz praticidade, traz pluralidade e tem todo um caminho mais fácil em combinar peças!

Agora é a vez da...

Para um guarda-roupa inteligente, aposte na versatilidade e elegância da calça alfaiataria, adicionando um toque de personalidade única através de combinações inesperadas e acessórios statement.

Elevar o básico a um patamar de elegância inigualável: a camisa branca, peça-chave de um

guarda-roupa inteligente, torna-se a tela em branco para expressar uma identidade distinta e sofisticada, marcando presença com sutileza e

estilo único.

Combinando a versatilidade atemporal da jaqueta jeans com uma abordagem

única e autêntica, este look para um guarda-roupa inteligente celebra a individualidade com estilo e elegância.

O blazer preto, peça-chave de um guarda-roupa inteligente, é a tela em branco onde a personalidade se expressa com elegância e ousadia.

Incrível, não é verdade? São mais 4 peças poderosas, para uso de janeiro a janeiro e que não podem faltar!

Sim, semana que vem tem mais novidades, dicas e inspirações e amo nossa conexão!

## AGENDA CULTURAL



Divulgação

A festa tem entrada gratuita e acontece em Itaipava

### Arraiá do Amor vem com segunda edição maio

O Arraiá do Amor está de volta em sua segunda edição, para dar início à temporada de festas juninas na cidade. Em dois fins de semana repletos de tradição e diversão, o evento promete reunir o que há de melhor na festa típica, trazendo um espetáculo de tradições, sabores e muita animação. O Arraiá começa ainda em maio, nos dias 30 e 31, se-

guindo nos dias 01 e 02 de junho e retornando no fim de semana seguinte, de 07 e 09 de junho. As comidas típicas estão garantidas, com um cardápio tradicional, contendo, milho verde, caldo de ervilha, feijão amigo, cachorro quente, espetinho de carne, salsichão, pipoca, cuscuz, arroz doce, pé de moleque, maçã do amor e muito mais.

#### Cine I

O Centro Cultural Sesc Quietandinha vai exibir, no dia 9 de maio, às 19h, uma sessão do filme 'Othelo o Grande' seguida de debate com o diretor Lucas H. Rossi dos Santos. A entrada é gratuita e aberta ao público.

#### Saloon I

O Saloon BBQ continua nesta sexta (26) e vai até o domingo (28), com entrada gratuita no Parque de Itaipava. O evento, reúne uma ampla gastronomia, e diversas atrações.

#### Prêmio Argila

Em Petrópolis, foram prorrogadas até 29 de abril as inscrições para o 3º Prêmio Argila do Audiovisual Petropolitano. Há 6 categorias disponíveis, os filmes devem ter sido realizados e exibidos entre 2021 e 2023.

#### Saloon I

No último dia do evento, a diversão continua com B2 Regional, do Rio de Janeiro, apresentando seu estilo Folk às 14h, seguido por Molho Inglês, de Petrópolis, às 17h.

## Duas décadas de Durango

Artista movimenta cena rap em Petrópolis e em todo o estado

O rapper Durango Kid, pioneiro e ativista da cultura Hip Hop na Região Serrana, comemora duas décadas de carreira e dedicação à cena rap em Petrópolis e em todo o estado do Rio de Janeiro. O evento será na próxima quarta-feira, dia 30 de abril, às 17h, na Praça da Liberdade, Durango Kid, estará acompanhado do DJ FeehJohn e da Bgirl Jéssica Lima. Revisitando seus principais trabalhos, o show traz o repertório do álbum "DKMERON - Delírios Distópicos" produzido durante a pandemia de covid-19, seus trabalhos mais recentes como o hit politizado "No país do golpe vol.4" ou a aclamada "Lençol" clássicos que compõem para o coletivo Gotam CRU que viraram hinos da juventude petropolitana.

A atração terá como mes-



Divulgação

Show trará repertório de diversos álbuns do artista

tre de cerimônia MC Shanpox e contará com a participação de artistas de diversas regiões, incluindo DJ FeehJohn, Bgirl Jéssica Lima que acompanham o artista Durango Kid em seus shows, e convidados especiais:

Carol Guerra, Topre, e Guimo Mota de Petrópolis, e ainda, trazendo artistas da cena de outras cidades como o rapper Suntizil de Campos e Juju Rude de Parada de Lucas, Rio de Janeiro que faz o show de aber-

tura. Além dos shows, no local terá uma "Feira Alternativa" com marcas locais sustentáveis e brechó com sorteios de brindes e barracas de alimentação e cervejaria artesanal.

#### Projeto

O projeto "Durango Kid - 2 Décadas de Rap Serra" realizado através de edital "Música, mas Ruas" com financiamento da Secretaria Estadual de Cultura e Economia Criativa e patrocínio de SSL Soundvision; 3+1 produtora e cervejaria Brewpoint, Agridoce Bistrô e apoio de Arteg - Bureau de artes gráficas. Ainda, conta com as marcas locais de roupas e acessórios, Soma SkateShop, Usawa Upcycling, Odliscool Brechó e Alana 138, que compõem e fortalecem a cultura de rua petropolitana.

## Escritores locais na Flipetrópolis

Entre os dias 1º e 5 de maio, acontece o 1º Festival Literário Internacional de Petrópolis - Flipetrópolis, que apresenta gratuitamente mesas de bate-papo com escritores, música ao vivo, exposição de arte, sessões de autógrafos, teatro e contação de histórias para crianças. Um dos destaques da programação, que acontece no Palácio de Cristal, é a participação de escritores e artistas de Petrópolis.

A programação local de mesas de debate conta com os autores Alessandra Fraguas, Anderson Machado Rodrigues Alves, Ataulpa Pereira, Carolina Freitas, Christiane Michelin, Cintia Garcia, Cleber Francisco Alves, Cleia Zanatta Clavery

Guarnido Duarte, Fabiano Cataldo, Fernando Costa, Filipe Graciano, Gerson Valle, Lu Chardelli, Lucas Ventura da Silva, Lúcio Gil, Marcelo Fernandes, Marco Aureh, Maurício Vicente Ferreira, Renata Aquino da Silva, Roseni Kuranyi e Shirley Vilhena.

Também a programação infantojuvenil, que tem curadoria do escritor e professor Leo Cunha, conta com artistas petropolitanos, como os atores do Grupo de Teatro Livro Aberto, que apresenta um espetáculo repleto de imaginação, bom humor e música. Além deles, participam da programação a escritora Catarina Maul junto dos atores e músicos Simone

Gonçalves e Guido Martini, e a contadora de histórias e mediadora de leituras Flávia Justen.

#### Edição

A primeira edição do Flipetrópolis é viabilizada pela parceria com a Prefeitura de Petrópolis, o patrocínio do Grupo Águas do Brasil e o apoio cultural do Itaú e da GE Aerospace, via Lei Rouanet do Ministério da Cultura.

Leandro Garcia, um dos responsáveis pela curadoria da programação local, destaca a importância da cidade para a literatura e educação. Garcia, que é presidente da Academia Petropolitana de Letras, uma das mais antigas do Brasil, observa

que Petrópolis é "uma terra que possui muitas academias e institutos de cultura que, há décadas, ajudam a produzir e disseminar conhecimento e cultura nesta região".

Para Leandro, a união entre artistas locais e nacionais é fundamental para o sucesso do Flipetrópolis. "Damos as boas-vindas aos convidados externos e também saudamos os convidados locais, pois a união de todos certamente ajudará no sucesso desta iniciativa. Dou uma saudação literária e poética a todos os participantes. Que possam aproveitar os debates, as palestras e os lançamentos que dão brilho a esta iniciativa que já faz tradição na nossa cidade".