Fundado em
15 de junho de 1901

Correio da Manhã

Fundador:
Edmundo Bittencourt

EDIÇÃO RIO DE JANEIRO

Rio de Janeiro, Terça-feira, 26 de Março de 2024 | www.correiodamanha.com.br | Ano CXXII | Nº 24.484 | Rio: R$ 2,00

Lewandowski, falta responder à metade do país: Quem mandou esfaquear Bolsonaro?

MAGNAVITA - PÁGINA 3

Preços triplicados na saúde

Portaria revogada no ano passado aumentou preços de equipamentos e materiais cardiológicos

PÁGINA 4

Câmara analisa rápido prisão de Brazão

Inicialmente, havia uma intenção de Arthur Lira de conferir ritmo mais lento para não ceder à pressão do STF. Mas líderes consideraram que custo político seria muito alto. CCJ avalia caso do deputado acusado de matar Marielle Franco

CORREIO POLÍTICO (LAGO) PÁGINAS 4 E 5

Haddad terá conversa sobre tributária

PÁGINA 4

RJ: Governo entrega 94 veículos para secretarias municipais de Assistência Social

Carlos Magno/ Governo do Rio de Janeiro

O governador Cláudio Castro entregou, nesta segunda-feira (25), no jardim de inverno do Palácio Guanabara, 94 viaturas para todas as secretarias municipais de Assistência Social do Rio. Os veículos serão usados para serviços administrativos e fortalecer a atuação do Sistema Único de Assistência Social. Do total, dois ficarão disponíveis para os abrigos de acolhimento do Estado. Na foto ao lado, Castro (2°), ao lado do deputado federal Hugo Leal (1°), da prefeita de Paracambi, Lucimar Ferreira (3ª) e da secretária de Desenvolvimento Social e Direitos Humanos, Rosangela Gomes (4ª).

PÁGINA 9

Oposição reclama de obstrução na Venezuela

PÁGINA 7

Embraer vale R$ 24,7 bilhões

Desde a sua entrada na Bolsa de Valores de Nova York, a Embraer atingiu o maior valor de mercado: R$ 24,7 bilhões. Isso aconteceu após a encomenda da American Airlines de 133 jatos (modelo E175), ao custo de US$ 7 bilhões. Neste mês, a empresa brasileira teve valorização acionária de 28,79% no Ibovespa, e de 8% na bolsa norte-americana.

Divulgação/Embraer

Empresa é uma das mais rentáveis do território nacional

PÁGINA 6

Gabigol punido por possível fraude exame antidoping

Atacante do Flamengo, Gabriel Barbosa, mais conhecido como Gabigol, foi suspenso por dois anos após julgamento no Tribunal de Justiça Desportiva Antidoping. Por 5 votos a 4, os desembargadores entenderam que o jogador forjou um exame antidoping feito no Ninho do Urubu, em abril de 2023. A defesa do atleta vai recorrer na Corte Arbital do Esporte.

PÁGINA 7

Obra de Usina Angra 3 poderá ter parceria da AFD da França

A consulta pública sobre licitação para conclusão das obras da Usina Nuclear Angra 3 foi aberta e termina no próximo dia 26 de abril. O processo para a conclusão das obras poderá ter como parceira a agência AFD da França, que estaria interessada em ajudar no financiamento do programa nuclear brasileiro. O crédito pode girar em torno de 3 bilhões de euros.

PÁGINA 14

2° CADERNO

Divulgação

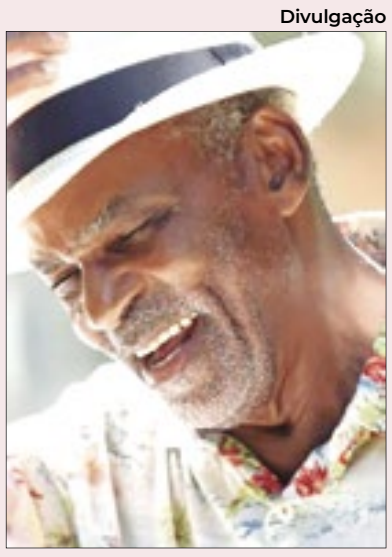

Paris recebe pela 26ª vez o Festival do Cinema Brasileiro, uma mostra 100% dedicada ao nosso audiovisual. O ator e diretor Antônio Pitanga é o homenageado deste ano

PÁGINA 3

Divulgação

A família de Tony Benett, morto há quase um ano, negociou parte do catálogo e direitos de nome e imagem do icônico cantor norte-americano por cerca de US$ 50 milhões para o grupo Iconoclast

PÁGINA 6

Divulgação

O diretor orienta Maria Fernanda Cândido no set de filmagens

UMA NOVA INCURSÃO na **literatura**

Treze anos depois da cultuada incursão à prosa de Raduan Nassar, Luiz Fernando Carvalho - o maior diretor de TV que o Brasil já conheceu - regressa à telona com 'A Paixão Segundo GH'

PÁGINAS 1 E 2

Contrariando MPRJ, Petrópolis transforma escola em abrigo

PÁGINA 12

Nova Iguaçu inicia campanha de vacinação contra a gripe

PÁGINA 11

FERNANDO MOLICA

O jeito da família Brazão de fazer política no Rio

PÁGINA 3

JOSÉ APARECIDO MIGUEL

Concursos: 111 mil vagas, com salários até R$ 37,4 mil

PÁGINA 2

Barros Miranda*

A corrida eleitoral nos EUA já começou

Donald Trump e Joe Biden, sem grandes surpresas, atingiram o número de delegados para serem nomeados nas convenções de seus partidos, Republicano e Democrata, respectivamente, os candidatos à presidência dos Estados Unidos, nas eleições de novembro. Sem muito alarde, essa foi uma das primárias mas rápidas, previsíveis e, no bom linguajar, fúnebres, da história dos EUA. Sim, em clima de velório mesmo, pois ninguém tinha ânimo para enfrentar os favoritos. Enquanto Biden busca uma reeleição, podendo ser o presidente norte-americano mais velho da história, Trump busca voltar a Casa Branca, de onde saiu em 2021.

Mais uma vez, as atenções se voltam para os estados pêndulos, em especial da região dos Grandes Lagos: Michigan, Wisconsin, Minnesota, Illinois, Indiana, Ohio, Pensilvânia e Nova Iorque. Enquanto uns são declaradamente democratas e outros republicanos, há os que variam conforme a situação socioeconômica do país, casos de Michigan e Wisconsin.

Vale ressaltar que o sistema eleitoral norte-americano é diferente do brasileiro, onde o eleitor vota no candidato e aquele que conseguir a vitória no estado, leva o número de delegados para a convenção nacional, onde é sacramentada a eleição do presidente. Na história recente, vários candidatos venceram no voto popular, mas não obtiveram o número mágico de 270 delegados, para virar presidente.

Apesar de complexo e as vezes até confuso, o sistema eleitoral dos EUA é bastante contraditório em alguns fatores, mas tem suas regras bem definidas, e sem margem de interpretação equivocada.

A largada já foi dada antes mesmo da hora, resta saber quem conquistará o eleitor nos estados-chave para vencer a disputa e assumir a presidência do país em 2025.

***Historiador e jornalista**

OUTRAS PÁGINAS NO BRASIL E NO MUNDO

José Aparecido Miguel (*)

Concursos: Brasil tem 111 mil vagas com salários de até R$ 37,4 mil

1-TENTÁCULOS DO CRIME NO MUNDO POLÍTICO DO BRASIL - Caso Marielle: como investigação revela os tentáculos do crime organizado no mundo político. Por Wilson Tosta. Câmara dos Deputados, Assembleia Legislativa, Câmara Municipal, Tribunal de Contas do Estado do Rio. Em cada uma dessas instituições, atua um Brazão, clã que teve dois membros, Chiquinho e Domingos, presos no domingo (24/3) no âmbito da investigação das mortes de Marielle Franco e Anderson Gomes. Para este ano, os Brazão já preparam a renovação: o jovem Kaio Brazão, de 22 anos, deve concorrer para vereador, tentando garantir a sobrevivência do clã político, agora sob investigação policial. Governador Cláudio Castro (PL) elogiou Chiquinho em discurso na campanha passada. Também não foi sem motivo que o prefeito Eduardo Paes foi a um evento de pré-lançamento da candidatura de Kaio Brazão. (...) (BBC News Brasil)

2-NO CONDOMÍNIO DE JAIR BOLSONARO - Por que um dos matadores esteve no condomínio do Bolsonaro, na Barra, antes e depois do crime? Versão arrumadinha. Opinião de Jorge Oliveira, da JCV - Jornalismo, cinema e video. O que falta. Por exemplo: por que um dos matadores esteve no condomínio do Bolsonaro, na Barra, antes e depois do crime? E por que a imprensa está escondendo essa informação? Por que não se apura a aproximação dos milicianos da Zona Oeste com a família Bolsonaro? Está faltando jornalismo e sobrando vaidade em um governo que cai nas pesquisas de opinião e de uma imprensa que trabalha com informações oficiais (release) sem questioná-las Muita água ainda vai rolar sob esta ponte. (...) (JCV)

3-DELEGADO A SERVIÇO DO CRIME - Caso Marielle: Delegado atendia a demandas de organização criminosa, diz PF. Por Ana Paula Bimbati. A Polícia Federal afirmou que o ex-titular da Polícia Civil do Rio de Janeiro, Rivaldo Barbosa, "constituiu uma verdadeira organização criminosa nas entranhas" da instituição. O delegado foi preso suspeito de obstruir as investigações do caso Marielle entre março a dezembro de 2018. (...) (UOL)

4-OUTROS CRIMES - Anexos da delação de Lessa, ainda em segredo de justiça, revelam outros crimes, além da morte de Marielle. PF acredita que celulares, computadores e documentos apreendidos nas casas dos alvos, domingo, possam trazer mais informações ao assassinato da vereadora e de outros casos. Por Vera Araújo. Isso porque o colaborador também fala de outros 11 crimes que praticou. A próxima etapa será a Procuradoria-geral da República (PGR) oferecer a denúncia ao ministro do Supremo Tribunal Federal (STF) Alexandre de Moraes, responsável pelo caso. (...) (O Globo)

5-ROBINHO, O VAGABUNDO - Senador diz que Robinho era sócio de traficante: "Vagabundo de quinta categoria". Jorge Kajuru detonou o ex-jogador que foi preso na quinta-feira (21/3) para cumprir pena após ser condenado por estupro na Itália. Por Fábia Oliveira. O senador continuou: "E ainda tem babaca nesse país que fala que ele é inocente, que ele está preso só porque apoiou o Bolsonaro. Vão pra puta que pariu. Tenham um pouco de sensibilidade, seus débeis mentais. Vocês são ignorantes, embora a ignorância seja a maior multinacional do mundo". E completou: "O sujeito pensar que ele foi preso porque apoiou Bolsonaro é uma coisa ridícula. Ele foi preso porque cometeu um crime chamado estupro", falou. (...) (Metrópoles)

6-DINHEIRO COMPRA LIBERDADE DE ESTUPRADOR - Daniel Alves consegue valor, paga pensão e será solto na Espanha. Defesa do jogador levantou o valor de um milhão de euros (cerca de R$ 5,5 milhões) como parte do acordo por liberdade provisória. Por Stephanie Alves. A informação é do jornal La Vanguardia. Segundo a advogada que representa a jovem agredida por Daniel Alves, a mulher ficou abalada com a informação. E chegou a afirmar que se sentia "estuprada de novo". (...) (Metrópoles)

7-CONCURSOS: país tem 111 mil vagas com salários de até R$ 37,4 mil. Inscrições para concurso da Câmara de Maceió (AL), com 54 vagas, começam 3ª, dia 26. Salários chegam a R$ 37.341. Por Nathália Cardim. O país tem mais de 111,5 mil vagas para todos os níveis de escolaridade em ao menos 258 concursos com editais abertos. O maior salário, de R$ 37.431,00, é para a Câmara Municipal de Maceió (AL), com 54 oportunidades para analista, procurador e de apoio nas áreas administrativa e jurídica. As inscrições começam terça-feira (26/3) e vão até 17 de abril, pelo site do Centro Brasileiro de Pesquisa em Avaliação e Seleção e de Promoção de Eventos (Cebraspe). As inscrições para o concurso da Defensoria Pública do Estado do Paraná (DPE-PR) – que abriu uma vaga para o cargo de defensor, com salário de R$ 24.662,77 – terminam no próximo dia 9. Os interessados em participar podem fazer o cadastro pelo site da Fundação Universidade Empresa de Tecnologia e Ciências (Fundatec). Caixa Econômica Federal. As provas serão em 26 de maio. O processo seletivo vai prover mais de 4 mil vagas imediatas, além de cadastro reserva. Os salários variam de R$ 3.762 a R$ 14.915. (...) (Metrópoles)

8-ESQUECERAM BILHÕES - Justiça do Trabalho procura quem esqueceu R$ 21 bilhões em contas judiciais. Valores são de funcionários ou empresas que não comparecerem às varas para sacar ao final do processo. Por Constança Rezende. Proporção dos esquecidos fica em torno de 70% empresas, 20% trabalhadores e 10% outros (INSS, custas, peritos, honorários). R$ 4,6 bilhões já tiveram credores localizados pela Justiça trabalhista. (...) (Folha de S. Paulo)

9-CONGONHAS RECEBERÁ R$ 2 bilhões em investimentos. Obras deverão ampliar em um terço fluxo de passageiros até 2028; terminal poderá receber aeronaves de porte maior, capazes de operar voos internacionais. Por Mariana Carneiro. (...) (O Estado de S. Paulo)

10-NÃO É SÓ BACALHAU: azeite deixa Páscoa 'salgada' e chega a custar R$ 80. Por Henrique Santiago. Quem vai ao Mercadão de São Paulo para comprar bacalhau ouve de imediato do vendedor a pergunta: "Precisa de azeite também?". Nos corredores do ponto turístico da capital paulista, clientes e comerciantes sentiram a disparada da inflação do óleo e participam um verdadeiro jogo para ver quem consegue o menor preço para garantir o tradicional almoço de Páscoa. Uma pesquisa do FGV Ibre revelou que o almoço de Páscoa deste ano vai ficar mais caro do que o de 2023. Os principais ingredientes da cesta que pesam no bolso são o azeite de oliva (+39,82%) e a batata inglesa (+31,96%). O bacalhau caiu 2,27%, assim como salmão (-8,93%) e sardinha (-5,1%). Mas tilápia e corvina, duas alternativas no prato do brasileiro, subiram 12,39% e 10,97%, respectivamente. O preparador de peixes Fernando Izaquiel, que trabalha em uma peixaria do Mercadão, declara que o bacalhau tem pouca procura no seu ponto de venda. Tanto que a única opção disponível ocupa um lugar tímido na vitrine. O filé de pescada é disparado o campeão de vendas. (...) (UOL)

11-OMISSÃO DOS EUA - Rússia diz que EUA sabia, mas não avisou sobre ataque assassino. O embaixador Anatoly Antonov criticou a postura dos Estados Unidos. (...) (O Antagonista) Sinais de tortura - Suspeitos e acusados de ataque terrorista na Rússia aparecem em tribunal com sinais de tortura. Por The New York Times. (...) (O Globo)

(*) José Aparecido Miguel, jornalista, diretor da Mais Comunicação-SP, trabalhou em todos os grandes jornais brasileiro - e em todas as mídias.
E-mail: jmigueljb@gmail.com

EDITORIAL

E vem muito mais por aí...

Nem a chuva fez com que a galera não fosse aos três dias do Lollapalooza Brasil, em São Paulo. Mesmo não tendo divulgado o número de ingressos vendidos neste ano, pelas imagens e registros, através das redes sociais, podemos observar grande público que prestigiaram shows de grandes nomes da música internacional, como a banda Blink 182 e Sam Smith.

É até automático e engraçado de se ver: acabou um festival, todos lá se voltam a outro... Estamos em março e muitos já falam e esperam pelo Rock in Rio, em setembro. Com as datas e boa parte das atrações já divulgadas, o festival, que acontece no Rio, já tem uma fila gigantesca de fãs em espera para comprar os ingressos. Mesmo ainda faltando nomes a serem divulgados para os palcos.

Antes mesmo da edição que comemora os 40 anos do festival, teremos outro grande show no país, mais precisamente, no Rio. O mistério acabou! Oficialmente foi confirmada a vinda de Madonna para as areias da praia de Copacabana. São esperados mais de 1 milhão de pessoas, dentre elas, turistas nacionais e internacionais. Um espetáculo gratuito ou melhor: "a maior pista de dança do mundo", como diz o anúncio do show já compartilhado pela Rainha do Pop.

Um mês depois, temos as gigantescas festas juninas no nosso Nordeste. Com grandes nomes da música brasileira, festivais e comidas de lavar qualquer boca. Já em outras regiões do país, neste mesmo período, os rodeios e as agro fests movimentam cidades do interior, principalmente do estado de São Paulo.

Voltando ao Rio, antes mesmo das festas de fim de ano, mais uma edição do Rock The Mountain, que acontece em Petrópolis, em novembro.

Enfim, se fossemos listar todas as festividades que serão realizadas no Brasil ainda neste ano, precisaríamos de mais espaço. Isso tudo só concretiza o retorno, de fato, dos grandes eventos ao nosso país. Estamos preparados e equipados para continuarmos sendo referência em todo o mundo em relação a isso.

Sabe aquela expressão de que ninguém faz festa como nós? É sobre isso! Turismo e Cultura juntos aquecendo cada vez mais a economia brasileira.

As fortes chuvas de todos os anos

As chuvas dos últimos dias trouxe uma realidade catastrófica para o estado, de novo. É estranho como todos os anos as mesmas coisas acontecem e nada muda, aliás, quando muda nem sempre é de fato para melhor. Quantas chuvas e enchentes o fluminense ainda vai ter que enfrentar, quantas vidas ainda serão perdidas nas chuvas, todos os anos, nos mesmos períodos para que as autoridades entendam que Petrópolis corre perigo, que Duque de Caxias fica intransitável, entre outros pontos em todo o estado e na capital fluminense.

Durante anos a cidade do Rio de Janeiro sofreu com a região da Praça da Bandeira que liga a zona norte ao centro da cidade com enchentes nunca vista que transformavam a praça em um verdadeiro rio de dejetos. Quantas vidas foram perdidas ali, quantos bens materiais se perderam ao longo dos anos, até que fosse criado o "Piscinão da Praça da Bandeira" que fez com que essa história de horror acabasse de fato. Assim como foi feito na Praça da Bandeira, deveria ser feito em todo e qualquer local onde as enchentes ganham cada vez mais força. A desculpa de falta de recurso público não pode ser levada em consideração quando o assunto são vidas em jogo.

Afinal de contas, todas essas pessoas que passam pelos problemas vindos da chuva, pagam impostos, ou de moradia ou em cada eletrodoméstico e alimento que compram para trazer para suas casas. Aliás, esses produtos também são simplesmente perdidos durante as chuvas. Com isso, fica a dúvida se ainda teremos que perder muito mais pessoas para que as autoridades façam obras de fato pensando em salvar essas vidas e impedir que a chuva tome controle do estado.

Opinião do leitor

Capa da Cultura

Interessantíssimo a matéria sobre a amostra do ator, diretor e cineasta Clint Eastwood. Ele é um gênio da dramaturgia e um patrimônio mundial das artes cênicas

Adalton Figueiredo
São Paulo - São Paulo

O CORREIO DA MANHÃ NA HISTÓRIA * POR BARROS MIRANDA

HÁ 100 ANOS: É GRAVE O ESTADO DE SAÚDE DE NILO PEÇANHA

As principais notícias do Correio da Manhã em 26 de março de 1924 foram: em Honduras, tropas revolucionárias entram em conflito com as governistas, que estão com o apoio dos Estados Unidos. Em Londres, sob a forma de boato, premiê alemão Mac Donald propureza a Poincaré a entrada da Alemanha na Liga das Nações. É grave o estado de saúde do ex-presidente Nilo Peçanha.

HÁ 75 ANOS: ISRAEL ASSINA ARMISTÍCIO COM O LÍBANO

As principais notícias do Correio da Manhã em 26 de março de 1949 foram: Enquanto Israel negocia armistício com a Transjordânia, país assina trégua com o Líbano. Espanha é contra a entrada de Portugal no Pacto do Atlântico. Governo argentino decreta medidas drásticas de austeridade econômica. Câmara de São Paulo inicia outro movimento para tirar Adhemar de Barros do governo.

Correio da Manhã
Fundado em 15 de junho de 1901

Edmundo Bittencourt (1901-1929)
Paulo Bittencourt (1929-1963)
Niomar Moniz Sodré Bittencourt (1963-1969)

Direção Executiva: Marcos Salles (Presidente)
marcos.salles@jornalcorreiodamanha.com.br

Cláudio Magnavita (Diretor de Redação)
redacao@jornalcorreiodamanha.com.br
Redação: Ive Ribeiro, Marcelo Perillier, Pedro Sobreiro e Rafael Lima
Serviço noticioso: Folhapress e Agência Brasil
Projeto Gráfico e Arte: José Adilson Nunes (Coordenação)
Leo Delfino (Editor)

Telefones (21) 2042 2955 | (11) 3042 2009 | (61) 4042-7872
Whatsapp: (21) 97948-0452
Av. João Cabral de Mello Neto 850 Bloco 2 Conj. 520
Rio de Janeiro - RJ CEP: 22775-057
www.correiodamanha.com.br
Os artigos publicados são de exclusiva responsabilidade dos autores e não necessariamente refletem a opinião da direção do jornal.

MAGNAVITA

claudio.magnavita@gmail.com
@colunamagnavita

PINGA-FOGO

■ **MISSÃO PARA O SUPER LEWANDOWSKI - Se o ministro Ricardo Lewandowski considera encerrado o Caso Marielle, ele poderia pedir à sua Polícia Federal para se dedicar a responder a segunda pergunta que atormenta metade do país: " Quem mandou matar Bolsonaro?". Para metade da nação, até hoje não se explicou o misterioso Adélio Bispo e a sua ligação com o PSOL; os caros advogados que chegaram em avião fretado; as suas idas ao Congresso Nacional; e a origem dos recursos que o levaram a perambular pelo país. Bolsonaro só não morreu naquele 06 de setembro de 2018 por intervenção divina. Se Lewandowski já resolveu a questão sobre "quem mandou matar Marielle", agora pode se debruçar nesta outra. Se conseguir, vai ser herói nacional e unificar o país.**

■ NA MOSCA - Merece aplauso o texto da jornalista Vera Araújo, publicada em O Globo, na qual a corajosa jornalista afirma: "A delação premiada do ex-policial militar Ronnie Lessa, assassino confesso da vereadora Marielle Franco e do motorista Anderson Gomes, traz "coincidências" com o relato de outro ex-PM, que surgiu logo no início das investigações do caso, em maio de 2018, numa farsa desvendada pela Polícia Federal, conhecida como "investigação da investigação". A história contada pelo então cabo da PM, Rodrigo Jorge Ferreira, o Ferreirinha, era praticamente a mesma, só que com personagens diferentes."

■ **Vera Araújo é um dos maiores nomes do jornalismo brasileiro e a sua percepção aguçada só deixa mais pulga atrás da orelha.**

■ TUDO PUBLICADO - Ganha um picolé de abacaxi quem encontrar uma passagem na delação de Ronnie Lessa que não tenha referência a algo já noticiado na imprensa. É só dar um Google nas passagens das peças. Uma narrativa com embasamento midiático.

■ **O VERDADEIRO ALVO - Pergunta que não quer calar e que circulou no mundo político fluminense nesta segunda-feira: "Querem fazer uma Lava Jato no Rio?". Esta é a conclusão de quem leu atentamente as 479 páginas do relatório final.**

■ SAPIENTE - E o silêncio de Lula? Por que até agora o presidente não deu uma palavra sobre o caso Marielle? O que ele sabe, que os outros mortais desconhecem? O silêncio presidencial é sinal de que não há um convencimento do cenário que foi abraçado pela mídia.

Almoço do Lide RJ Destaca Desenvolvimento Econômico do Estado

Andreia Repsold, presidente do LIDE Rio de Janeiro, reuniu grupo de empresários para discussão sob o tema "Panorama do Desenvolvimento Econômico do Estado do Rio de Janeiro". O convidado para essa apresentação foi Vinicius Farah, Secretário de Desenvolvimento Econômico, Indústria, Comércio e Serviços do Estado do Rio.

Farah enfatizou a importância da colaboração entre os setores público e privado como um catalisador essencial para o progresso socioeconômico do estado e do país. O secretário também destacou os resultados tangíveis dessa parceria, como o investimento significativo de mais de 130 bilhões de reais pelo setor industrial no Estado do Rio de Janeiro nos últimos 3 anos, graças a um processo de modernização e agilidade estadual, aliado à cooperação contínua com as empresas.

O evento, que aconteceu no Fairmont Copacabana, reforçou o compromisso mútuo de promover um ambiente favorável aos negócios e ao crescimento sustentável da economia fluminense.

Fotos Renato Wrobel

No almoço empresarial, da esquerda para a direita: Pedro Werneck; Marinho Filippo; Marcos Saceanu; Vinicius Benevides; Barbara Caldas; Barbara Bortolin; Vinicius Farah; e Andréia Repsold; Eugenio Figueiredo; Agnaldo Ballon; Michael Nagy; Igor Marques; e Denise Ribeiro

Vinicius Farah durante sua apresentação no evento

Representantes da Prumo prestigiaram o evento: Eduardo Kantz; o CEO da empresa, Eugenio Figueiredo; Vinicius Patel; e Guilherme Penteado

Na sequência, Michael Nagy, do hotel Fairmont Copacabana; Pedro Werneck, do Instituto da Criança; Agnaldo Ballon, presidente da CEDAE; a anfitriã e presidente do Lide RJ, Andréia Repsold; e Vinicius Benevides, da Dimensional Engenharia

■ **FOGO DIVINO - A reação de Silas Malafaia levou à surpresa muita gente que esperava que o pastor ficasse com o rabo entre as pernas sobre a tentativa de envolvê-lo com a família Brazão. Ele tem o dom da ira divina.**

■ O TROCO - Frase de um conhecido e experiente delegado de Polícia, com uma ficha impecável: "Quem vai querer prender bandido, se depois de mofar na cadeia ele faz uma delação e dá o troco nos dois delegados que o prenderam? Para ele é exatamente o que ocorreu com os dois delegados que prenderam Ronnie Lessa.

■ **FIM DA REELEIÇÃO AINDA ESTE ANO - Os acontecimentos recentes da agitada política brasileira não alteraram os planos do presidente do Senado, Rodrigo Pacheco (PSD-MG), com relação aos projetos que deu prioridade. Nesta segunda-feira (25), Pacheco afirmou que pretende colocar em votação ainda este ano a Proposta de Emenda à Constituição (PEC) que acaba com a reeleição para presidente da República, governadores e prefeitos. Pacheco pretende que a PEC tramite em paralelo com o Código Eleitoral, estabelecendo, assim, todo o conjunto de regras que passarão a valer para as eleições.**

■ NA CCJ - A proposta que acaba com a reeleição é do senador Jorge Kajuru (PSB-GO). O texto está na Comissão de Constituição e Justiça (CCJ), e o senador Marcelo Castro (MDB-PI) deverá ser o relator.

■ **NOVA TRAGÉDIA, MESMOS PROBLEMAS - Com um prédio com 32 unidades (kitinetes e apartamentos) fechado no centro da cidade, o prefeito de Petrópolis, Rubens Bomtempo transformou, mais uma vez, uma escola municipal em abrigo temporário para as vítimas das chuvas. São 27 famílias desabrigadas que estão na Escola Municipal Alto Independência, bairro mais atingido pelas chuvas no fim de semana. O Ministério Público do Estado do Rio de Janeiro está cobrando medidas urgentes para que Bomtempo encontre um abrigo adequado e digno para essas famílias até que sejam incluídas em um programa habitacional emergencial.**

■ ABRIGÃO DA FLORIANO - Adquirido às pressas em 2022, após a chuva de 15 de fevereiro, o imóvel de R$ 3,5 milhões foi pago com o dinheiro doado a Petrópolis pela Assembleia Legislativa do Rio de Janeiro. Dois anos depois, nem mesmo o prédio está no nome da prefeitura. Preso em um inventário, só agora a papelada começou a deslanchar. Recentemente a prefeitura publicou o decreto de desapropriação do imóvel.

■ **NOVO ALUGUEL - Ao Correio, a Prefeitura disse que, em relação à cobrança do Ministério Público, está providenciando o aluguel de um imóvel no Independência para receber as famílias que estão no ponto de apoio da Escola Municipal do Alto Independência.**

■ DESAPROPRIAÇÃO - A Prefeitura de Itatiaia publicou decreto para desapropriação de um imóvel, na Rua Barbacena, 40 (Vila Odete), para a instalação da Unidade de Estratégia da Saúde da Família do bairro Vila Odete. Com a iniciativa, o poder público municipal pretende construir a Unidade que atenderá os moradores do bairro, que não precisarão mais se deslocar para outra comunidade para serem atendidos.

■ **ASSEMBLEIA - O presidente do Sindicato dos Metalúrgicos, Odair Mariano, está convocando todos os metalúrgicos da CSN para participar da assembleia de apresentação da pauta de negociação do Acordo Coletivo de Trabalho 2024 e PLR, nesta quarta-feira, dia 27, às 17h30, na Praça Juarez Antunes, em Volta Redonda.**

■ PAES DE NOVA IGUAÇU - O Partido Social Democrático (PSD) é mais uma legenda a confirmar pré-candidatura à prefeitura de Nova Iguaçu. O nome para a disputa ao Executivo municipal, será do médico e empresário Henrique Paes, popularmente conhecido na região como Dr. Henrique. O convite para que Henrique se filiasse ao PSD partiu de um outro Paes. O prefeito do Rio, Eduardo Paes, junto com o deputado federal Pedro Paulo, e o secretário de Governo, Felipe Santa Cruz, abriram as portas do partido para o médico. Dr. Henrique passa a formar o quadro de pré-candidatos majoritários que, além dele, já conta com o vereador e presidente da Câmara Municipal, Dudu Reina (nome apoiado pelo prefeito Rogério Lisboa e que deve se filiar ao PP), o ex-vereador Tuninho da Padaria (PT), e o empresário Clébio Lopes Jacaré (União Brasil).

■ **SUPLENTE - Com a prisão do deputado federal Chiquinho Brazão (União Brasil), suspeito de ser um dos mandantes do assassinato da vereadora Marielle Franco, o suplente do parlamentar é Ricardo Abrão David, que possui base eleitoral no município de Nilópolis. Ricardo já foi deputado estadual e presidente da escola de samba Beija-Flor, e é sobrinho de Anízio Abrahão David, patrono da agremiação. Ricardo chegou a ocupar por alguns meses o mandato de deputado federal, no ano passado, com a nomeação da deputada Daniela do Waguinho para o Ministério do Turismo. Hoje, Abrão exerce o cargo de secretário municipal de Ação Comunitária na Prefeitura do Rio. Mas sem dúvida, não abrirá mão de assumir a cadeira que lhe espera no Parlamento federal.**

Fernando Molica

Marcas nos brasões do crime

Os muitos vídeos e fotos que mostram integrantes da família Brazão apoiando políticos de diversas tendências e sendo por eles respaldados ilustram o tamanho da promiscuidade entre supostos criminosos e a representação institucional no Estado do Rio.

Algumas imagens indicam cumplicidade; outras, apenas oportunismo eleitoral — todas demonstram a irresponsabilidade de agentes públicos que jamais poderiam ignorar o que, há muitos anos, a família representa na vida carioca, independentemente do caso Marielle Franco.

Domingos e João Francisco Inácio Brazão são exemplos quase caricaturais de uma prática política em que uma mão não lava a outra. A exemplo de tantos outros, obtiveram seus mandatos parlamentares graças ao domínio exercido em suas comunidades, prática quase sempre respaldada por policiais.

Empossados, esses políticos transformam suas cadeiras no legislativo em capital na negociação de cargos, vantagens e contratos. Os votos que lhes serviram de passaporte viram ouro às vésperas de eleições para cargos executivos.

Alguns governantes colocam de bom grado seus nomes nos brasões desses políticos, com eles compartilham semelhanças e negócios. Outros fazem aliança de maneira meio envergonhada, alegam que não há outra saída, que precisam ganhar eleições, que a política exige concessões.

Em 2015, Domingos Brazão recebeu 61 de 66 votos de deputados estaduais para o cargo de conselheiro do Tribunal de Contas do Estado. Contou com apoio de PMDB, PT, PSL, SDD, PR, PRB, PMN, PPS, PP, PTN, PCdoB, PSDB, PSD, PDT, PSDC, PHS, PSB; os quatro deputados do Psol escolheram em outro candidato, um parlamentar votou em si.

A escolha de Brazão ocorreu sete anos depois de a CPI das Milícias, da mesma Assembleia Legislativa, incluir, no seu relatório final, seu nome e o de seu irmão João Francisco, o Chiquinho. Suas excelências não podiam alegar que não sabiam o que estavam fazendo.

É compreensível que, numa disputa eleitoral acirrada, candidatos façam vista grossa para um ou outro apoio, mas é fundamental que sejam criados parâmetros mínimos para esses acordos.

Ao aceitarem apoios de políticos como os dois irmãos Brazão, agora presos pela morte de Marielle e de Anderson Gomes, lideranças atestam seus métodos, legitimam suas práticas, aceitam a forma pela qual eles construíram suas carreiras. Mais, incentivam a criminalidade que tanto dizem combater.

Não adianta um governo investir na segurança pública se, ao mesmo tempo, demonstra afinidades com chefes de quadrilhas poderosas. O relatório da Polícia Federal é explícito ao dizer que a família Brazão tinha poder de nomear comandantes de batalhões da PM e titulares de delegacias policiais.

O que foi escrito no relatório ainda precisará passar pelos crivos do Ministério Público e da Justiça, haverá novas investigações, acréscimos e retirada de nomes. Mas há ali um diagnóstico amplo da corrosão da estrutura estatal, resultado direto de uma já histórica conivência nefasta de autoridades com bandidos e que afeta a vida fluminense como um todo: como confiar numa polícia cujo ex-chefe é suspeito de cumplicidade com supostos assassinos de uma vereadora, de atrapalhar investigações? Não é o primeiro ex-ocupante do cargo a ter contra si acusações pesadas.

O documento também liga os pontos ao afirmar que os que mais se locupletam da guerra civil brasileira que tanto mancha o brasão pátrio são "atores políticos e seus agentes estatais". É simples: esse jeito de fazer política corroeu em boa parte as instituições políticas do Rio e, com variações, as de outros estados, reflete-se na estrutura federal e ameaça a própria existência do país.

Rudolfo Lago*

Lula, o 31/03 é pai do 8/01

Ainda não se tem informação oficial sobre se os atos programados para relembrar os 60 anos do golpe militar de 1964 foram realmente suspensos. Ou se prosseguirão encaminhados mais pela sociedade civil, sem o patrocínio direto do governo. A dúvida surgiu após uma declaração dada pelo presidente Lula em uma entrevista ao jornalista Kennedy Alencar na Rede TV!. Na entrevista, questionado por Kennedy, Lula disse que queria "olhar para o futuro" e não "remoer o passado", e que estava mais preocupado com o 8 de janeiro de 2023 do que com o 31 de março de 1964.

É uma declaração que espanta vinda de alguém que foi preso pela ditadura no dia 19 de abril de 1980, enquadrado na Lei de Segurança Nacional. Que perdeu sua mãe, dona Lidu, quando estava preso na sede do Departamento de Ordem Política e Social (Dops) em São Paulo. Lula não sofreu torturas nem desapareceu como muitos. Mas certamente sabe, porque de alguma forma sentiu na pele, o que a ditadura significa.

E, assim, deveria saber que o 8 de janeiro de 2022, do qual diz estar mais preocupado, é filho dileto do 31 de março. Os estarrecedores detalhes dos depoimentos dos ex-comandantes do Exército general Freire Gomes e da Aeronáutica brigadeiro Baptista Júnior mostram bem onde o 8 de janeiro se espelhava.

E ainda bem que dois dos três comandantes militares não quiseram embarcar na aventura golpista. Mas isso pouco diz sobre o real sentimento dos demais milhares de integrantes das armas que comandavam. Somente uma pesquisa – que não será feita – seria capaz de dizer quantos generais, coronéis, tenentes, aviadores, paraquedistas, etc, embarcariam ou não, com qual entusiasmo ou não, na tarefa de depor ou impedir a posse do presidente eleito Lula. Alguns deles a essa altura conhecemos. E não são militares periféricos ou desconhecidos: generais Augusto Heleno e Braga Netto, almirante Almir Garnier...

Quando Bolsonaro e, depois, o então ministro da Defesa, general Paulo Sergio Nogueira, apresentam aos comandantes a tal minuta do golpe e os sondam sobre a adesão, é evidente que sonhavam com algo semelhante ao momento em que o general Olímpio Mourão Filho deslocou as tropas sob seu comando da 4a Divisão de Infantaria da cidade de Juiz de Fora (MG) rumo ao Rio de Janeiro na noite de 31 de março, dando o golpe militar que jogou o país por mais de 20 anos na longa noite da ditadura.

Paulo Sergio Nogueira e Bolsonaro tinham assim saudades do 31 de março. Lula quer esquecer a data, mas eles não esqueceram. Assim como certamente não esqueceram os comandantes da Polícia Militar do Distrito Federal que passivamente deixaram com que os manifestantes invadissem e depredassem os prédios da República no dia 8 de janeiro. Filmando o vandalismo como se dirigissem a segunda parte do que tinha acontecido há 60 anos.

Os 60 anos do golpe militar de 1964 precisam ser lembrados sempre para que não aconteçam outros 8 de janeiro. Para que a população não se engane sentindo saudade de uma coisa que não existiu. Distante mais de uma geração da ditadura de fato, a juventude de hoje pode imaginar uma ditadura de fantasia. Em vez de um tempo de brutalidade e violência, podem imaginar um falso tempo marcado por mais ordem, por menos corrupção.

Quando a história não é conhecida, presidente Lula, ela se repete. Como dizia Karl Marx, como tragédia ou como farsa. Filho do 31 de março, o 8 de janeiro ficou longe de ser uma farsa. Mas poderia ter se tornado uma grande tragédia.

***Jornalista. Chefe da redação do Correio da Manhã em Brasília. Responsável por furos como o dos anões do orçamento e o que levou à cassação de Luiz Estevão. Ganhador do Prêmio Esso.**

CORREIO POLÍTICO

POR RUDOLFO LAGO

Lula Marques/ Agência Brasil

Lira resolveu que nada decidira sozinho sobre Brazão

Lira não queria correr. Mas Câmara não deverá segurar

Quando recebeu o pedido de impeachment do ex-presidente Fernando Collor, o então presidente da Câmara, Ibsen Pinheiro (PMDB-RS) cunhou uma frase que se tornou famosa: "O que o povo quer, esta Casa acaba querendo". Muita coisa mudou nesses 32 anos que separam a frase de Ibsen da chegada agora do pedido de prisão do deputado Chiquinho Brazão (sem partido-RJ) à Câmara. Mas, aparentemente, em determinados momentos agudos, a frase continua valendo. No início do dia, não era intenção do presidente da Câmara, Arthur Lira (PP-AL), correr com a análise do pedido. Mas, chegando em Brasília na segunda-feira (25), percebeu que os demais líderes não queriam demorar a decidir uma questão tão grave. E está longe de ser intenção de Lira, conduzir sem respaldo.

Prazos

Como mostra Gabriela Gallo em reportagem, os ritos não são assim tão simples. O pedido precisa ser analisado na Comissão de Constituição e Justiça (CCJ), que designará um relator. Depois, Chiquinho Brazão terá direito de defesa em sessão com votação aberta.

Regimento

Mas outro presidente da Câmara, Ulysses Guimarães (PMDB-SP), costumava dizer que regimento é algo que se muda conforme a necessidade. E não foram raras as vezes que prazos foram acelerados por acordo. E, conforme a disposição demonstrada, assim será novamente.

Mario Agra/Câmara dos Deputados

União expulsou Brazão ainda no domingo

Câmara entendeu que caso é muito delicado

Segundo apurou o Correio Político, pela delicadeza do caso, Lira já estava disposto a se respaldar ao máximo pela posição dos demais líderes partidários. Que, com exceção do Psol, do PT e do União Brasil (que expulsou Brazão), mantiveram-se publicamente em silêncio. Mas se movimentaram nos bastidores. Rapidamente, escolheram um relator para o caso na CCJ, Darci de Matos (PSD-SC). E ele já deverá analisar o caso na comissão na terça-feira (26), para que vá ao plenário na quarta (27). Havia uma ponderação de que, apesar da comoção, a Câmara poderia reforçar suas prerrogativas, ainda ressabiada pelas ações recentes contra Carlos Jordy (PL-RJ) e Alexandre Ramagem (PL-RJ).

Rapidez

Mas o prejuízo político seria grande. Até porque, no caso do STF, houve imensa rapidez. As prisões foram no domingo. Precisavam ser ratificadas pela 1a Turma, o que aconteceu ainda no final da noite. O prazo para o envio à Câmara era de 24 horas. Usou-se uma manhã.

União

E a mesma rapidez aconteceu com o União Brasil, que no próprio domingo à noite já expulsava Chiquinho Brazão dos seus quadros. Diante de todo esse desenrolar dos acontecimentos, poderia soar muito prejudicial à Câmara agora imprimir um ritmo mais lento.

Dúvidas

Mas o caso ainda gera algumas dúvidas. Segundo disse um parlamentar ao Correio Político, especialmente quanto à motivação do crime. Ainda que não haja porque duvidar a respeito de quem Ronnie Lessa diz tê-lo contratado, a conclusão sobre o motivo seria frágil.

Imobiliária

Marielle não teria sido uma personagem importante na discussão do tal projeto de regularização imobiliária, cuja posição contrária do Psol teria contrariado Brazão. Além disso, na Câmara de Vereadores, na ocasião, apesar da oposição, o projeto acabou sendo aprovado.

Portaria revogada triplicou alguns preços na Saúde

Decisão fez aparelho cardíaco ir de R$ 18 mil para R$ 50 mil

Por Rudolfo Lago

Fabio Rodrigues-Pozzebom/ Agência Brasil

Exonerado pela ministra Nísia, Helvécio defendeu preços mais altos

No dia 12 de maio de 2022, o Ministério da Saúde publicou duas portarias, de números GM/MS 1.099 e 1.100, que estabeleciam o Programa de Qualificação de Assistência Cardiovascular (QualiSus-Cardio). O programa estabelecia um sistema denominado Value Based Health Care, um modelo proposto pela Universidade de Harvard, nos Estados Unidos, que baseia a assistência na avaliação de resultados a partir do retorno e da experiência do paciente. Mas, além do novo sistema, a portaria revia o preço pago a mais por 12 OPMEs (Órteses, Próteses e Materiais Especiais) adquiridos na área cardíaca. A decisão, por exemplo, reduziu o valor unitário que se pagava por um aparelho cardio desfribilador de R$ 50 mil para R$ 18 mil. Uma redução de quase três vezes o valor. No dia 28 de agosto do ano passado, a Portaria GM/MS 1.174 revogou as anteriores. E retomou os preços praticados antes. Ou seja, o cardio desfribilador, por exemplo, triplicou de preço.

A Nota Técnica 705/2021 avalia os percentuais de redução nos valores das OPMEs com as portarias do QualiSus-Cardio. O "Cardioversor Desfribrilador com Marcapasso Multiuso" teve uma redução de 62,91%, baixando de R$ 50 mil a unidade para R$ 18,5 mil. O "Gerador para Cardioversor Defribrilador Implantável, menos 46,23%, reduzindo de R$ 29 mil para R$ 15,6 mil. O "Cardioversor Desfribillador Implantável", 57,71%, baixando de R$ 36 mil para R$ 15,2 mil. Há outros exemplos. A revogação feita em agosto do ano passado recolocou os equipamentos nos preços anteriores.

A portaria que revogou as anteriores foi assinada pelo secretário-executivo do ministério, Swedenberger Barbosa, como "ministro substituto". Na semana passada, o Correio da Manhã pediu ao Ministério da Saúde explicações sobre as razões que levaram a pasta a revogar as portaria e subir outra vez o preço dos materiais. O ministério pediu mais tempo para que a área técnica desse as respostas. A reportagem aceitou o prazo pedido. Mas até o fechamento desta edição, as respostas não tinham sido enviadas pelo ministério.

"Lenda"

Fica como única explicação a que foi dada pelo ex-secretário de Atenção Especializada à Saúde Helvécio Magalhães em uma reunião da Comissão Intergestores Tripartite (CIT). Segundo o vídeo, ao qual o Correio teve acesso, Helvécio disse que os preços anteriores estavam sendo retomados porque as reduções que tinham sido feitas seriam uma "lenda". Segundo ele, os preços menores praticados estariam promovendo uma "restrição de acesso". Ou seja, naqueles valores, não estariam sendo encontradas as OPMEs. "Não é o valor de mercado. Podemos afirmar que não é", disse Helvécio na ocasião. No dia 19 de março, Helvécio foi exonerado por suposto envolvimento com irregularidades verificadas na gestão dos hospitais federais do Rio de Janeiro.

"Não há nenhuma notícia anterior de que os produtos e materiais não eram encontrados antes com a redução. O que se fez foi praticar de fato os valores de mercado", afirmou uma fonte da Saúde ouvida pela reportagem.

OPMEs

Na verdade, a discussão sobre os preços praticados para aquisição de OPMEs é antiga. E inclusive já levou a um escândalo na compra de órteses e próteses usadas na ortopedia, em 2018. Duas CPIs, uma na Câmara e outra no Senado, chegaram a ser instaladas.

Em 2010, já tinha havido uma discussão quanto ao preço praticado por espirais de platina. O relatório de um grupo de trabalho de 2015 mostrava que, em 2010, o preço praticado no Brasil para a compra de um marca-passo era de US$ 20,5 mil. Na Alemanha, era US$ 3,5 mil. Na Espanha, US$ 7,4 mil. Na França, US$ 5,5 mil. Em Portugal, US$ 3,8 mil.

De acordo com fonte, a análise feita em 2021 não apenas reduziu o valor de 12 OPMEs. Foi feita uma análise sobre 57 diferentes procedimentos. A maioria deles, inclusive, teria tido na ocasião os valores aumentados: 37. Oito valores foram mantidos. Mas os 12 valores reduzidos eram os mais elevados. "Havia valores deficitários e outros superavitários. O que se fez foi equilibrar", afirmou.

Haddad vai discutir projetos da reforma com presidente da CAE

Por Ana Paula Marques

Paulo Pinto/Agência Brasil

Haddad tentará agilizar regulamentação da tributária

Para tentar agilizar a regulamentação da reforma tributária, o ministro da Fazenda, Fernando Haddad, e o presidente da Comissão de Assuntos Econômicos (CAE) do Senado Federal, Vanderlan Cardoso (PSD-GO), devem se reunir após o feriado da Semana Santa. Apesar ter sido declarada pauta prioritária para o governo no Congresso Nacional, a equipe econômica ainda precisa enviar os projetos de lei complementar para análise dos parlamentares.

Apesar de já ter sido aprovada em dezembro do ano passado, são esses projetos que irão de fato colocar a reforma em vigor na prática. Sem eles, a reforma tributária não passa de carta de intenções. Os projetos é que irão definir alíquotas e os prazos de transição para os novos impostos. Para tentar amenizar as preocupações quanto ao tempo curto para a aprovação da regulamentação, o ministro Haddad disse que quer reduzir o número de projetos.

Parlamentares acreditam que como os projetos estão demorando a chegar nas casas Legislativas, pautas da agenda poderiam impedir a análise do texto nesse primeiro semestre. Já no segundo semestre, os congressistas devem se voltar para as eleições municipais, esvaziando o plenário, o que poderia deixar a regulamentação somente para 2025, o que o governo não deseja, por avaliar que seria uma sinalização ruim.

Agora, a estratégia de Haddad é juntar em um único projeto de lei complementar as normas do Imposto Seletivo e dos dois novos tributos que serão criados, a Contribuição sobre Bens e Serviços (CBS) imposto federal, e o Imposto sobre Bens e Serviços (IBS), esse de responsabilidade de estados e municípios.

O senador Vanderlan Cardoso disse ao Correio da Manhã que os senadores do colegiado estão dispostos a colaborar para agilizar a tramitação do texto. "Estou disposto a abrir mão dos grupos de trabalho da CAE para acelerar a tramitação", declarou o senador.

O presidente da comissão acredita ser possível analisar o tema ainda este ano, se for costurado acordo entre governo e congressistas. Entretanto, o senador afirma: "Ainda não podemos bater o martelo por ser preciso que o presidente do Senado, Rodrigo Pacheco (PSD-MG), converse com os líderes parlamentares", afirmou.

Tributária

Depois de quase quatro décadas de debates, o texto da reforma tributária foi aprovado no final de 2023. Seu principal efeito é a unificação de cinco tributos — ICMS, ISS, IPI, PIS e Cofins — em uma cobrança única. Esta é só a primeira parte da reforma, que trata dos impostos cobrados sobre o consumo.

É justamente a tributação da renda que deve ser discutida pelos parlamentares. Outro ponto que deve ser acertado são as alíquotas definitivas de cada um dos impostos.

Feriadão

Já na Câmara dos Deputados, os congressistas devem votar, na terça-feira (26), o Projeto de Lei (PL) das Falências e do Devedor Contumaz. Os dois são propostas do governo encaminhadas ao Congresso Nacional. O texto que muda as leis de falências e de recuperação judicial tem o objetivo de tentar acelerar os processos, mas enfrenta resistência por conceder maior poder aos bancos nessas negociações.

Já o PL do devedor contumaz pretende instituir programas de conformidade tributária e aduaneira para o devedor contumaz — empresário que usa a inadimplência como estratégia de negócio e age de má-fé.

CCJ julga hoje prisão do deputado Chiquinho Brazão

Relator será o parlamentar de centro Darci de Matos, do PSD

Por Gabriela Gallo

Mario Agra/Câmara dos Deputados

Darci Matos será o relator da prisão de Brazão

Nesta terça-feira (26), a Comissão de Constituição e Justiça (CCJ) da Câmara dos Deputados começa a avaliar, a partir das 14h, o ofício que determina a prisão do deputado federal Chiquinho Brazão (Sem Partido-RJ), pelo Supremo Tribunal Federal (STF), acusado de ser um dos mandantes do assassinato da vereadora do Rio de Janeiro, Marielle Franco (Psol), e de seu motorista Anderson Gomes. A Câmara recebeu o ofício do Supremo nesta segunda-feira (25).

De acordo com o artigo 53 da Constituição, por conta da imunidade parlamentar, a prisão de um deputado federal precisa ser analisada e autorizada pela Câmara. O pedido feito é inicialmente encaminhado à Comissão de Constituição e Justiça (CCJ), que nomeia um relator, que analisa os requisitos legais e constitucionais da prisão e dá um parecer. Esse parecer é, então, votado pelo plenário. O pedido de prisão precisa ser aprovado por maioria simples.

Como a presidente da CCJ é a parlamentar de oposição Caroline de Toni (PL-SC), foi designado um deputado de centro para evitar ruídos entre base e oposição quanto ao tema. Dessa forma, o relator do caso será o parlamentar Darci de Matos (PSD-SC).

"Estou dedicando-me a estudar o caso minuciosamente e planejo apresentar o relatório até as 12h de terça-feira, permitindo ao plenário deliberar sobre a questão", manifestou o parlamentar em suas redes sociais.

Quem matou?

Há seis anos o Brasil, tal como o Correio da Manhã, repete a mesma pergunta: 'Quem mandou matar Marielle?'. Neste domingo (24), a Polícia Federal (PF) chegou às primeiras conclusões do crime de 14 de março de 2018. As investigações levaram ao deputado federal Chiquinho Brazão, na época vereador do Rio de Janeiro; o irmão dele Domingos Brazão, que é conselheiro do Tribunal de Contas do Rio de Janeiro (TCE) e o ex-chefe da Polícia Civil do Rio, Rivaldo Barbosa, como os supostos mandantes do crime.

Ainda no domingo, o parlamentar foi expulso do União Brasil, seu antigo partido. O Psol ingressou com pedido de cassação. O presidente do Conselho de Ética da Câmara, deputado Leur Lomanto (União-BA), disse que avaliará o caso como prioridade quando chegar ao conselho. O analista político André Cesar avalia que o União Brasil vive "uma situação delicada".

"A imagem do partido já está afetada e a opinião pública – o eleitor – pode cobrar caro. Lembremos que as eleições municipais do segundo semestre serão fundamentais para os próximos anos no cenário nacional", disse o analista político. Ele relembra que a imagem do partido já estava afetada em decorrência da polêmica envolvendo o atual presidente da sigla, Antonio Rueda, e o antigo presidente, deputado Luciano Bivar (PE).

Processo

No domingo, o relator do caso na Suprema Corte, ministro Alexandre de Moraes, definiu todo o processo das prisões dos mandantes do crime. A prisão dos acusados aconteceu cinco dias após Moraes homologar a delação premiada do suspeito de ter sido o executor do crime, Ronnie Lessa. Por unanimidade, a Primeira Turma do Supremo Tribunal Federal (STF) manteve a decisão do magistrado, por 5 votos contra zero.

Na segunda, o ofício do STF chegou à Mesa Diretora da Câmara às 13h45. O documento do STF sobre a prisão do deputado dá o prazo de até 24 horas, uma exigência constitucional, para a Casa decidir se irá referendar ou não a manutenção da prisão de Chiquinho Brazão. A decisão deve se dar por maioria absoluta, 257 deputados, em voto aberto.

O processo segue para a CCJ da Casa que, após indicar o relator para ler as 479 páginas da investigação, deverá votar o relatório de Darci de Matos. Porém, a CCJ pode encaminhar o processo para votação direto no plenário da Câmara. Segundo fonte ouvida pelo Correio, essa hipótese deverá prevalecer.

Nessa sessão do plenário, a lei garante ao parlamentar direito de defesa. Porém, como Chiquinho Brazão está preso, será necessária uma autorização do relator do caso, ministro Alexandre de Moraes, para que o deputado se defenda por videoconferência.

A expectativa é que o presidente da Câmara Arthur Lira (PP-AL) não se manifeste publicamente sobre o assunto, tampouco tome qualquer decisão sobre o tema sozinho.

Defesa

Em nota, a defesa de Chiquinho Brazão se manifestou contrária à prisão do parlamentar, repudiando a decisão da Suprema Corte, nesta segunda. A defesa do deputado julga que Brazão foi "preso de forma arbitrária".

"Além de altamente desnecessária, visto que o deputado sempre esteve à disposição das autoridades, a medida é absurda e se baseia apenas em presunções e nas declarações de um criminoso confesso que busca diminuir sua pena", acusou.

Após apreensão de passaporte, Bolsonaro foi para embaixada

Por Ana Paula Marques

Valter Campanato/Agência Brasil

Bolsonaro passou dois dias na embaixada da Hungria

Após ter sido alvo da operação da Polícia Federal (PF) sobre a suposta tentativa de golpe de Estado, em que seu passaporte foi confiscado, o ex-presidente Jair Messias Bolsonaro (PL) passou dois dias hospedado na embaixada da Hungria, em Brasília. De acordo com imagens da câmera de segurança obtidas pelo jornal norte-americanoThe New York Times, Bolsonaro ficou entre os dias 12 e 14 de fevereiro no local.

Segundo o jornal, Bolsonaro foi à embaixada quatro dias depois da apreensão documento, durante o carnaval. O ex-presidente é alvo de sete investigações no Supremo Tribunal Federal (STF), e caso tivesse um mandado de prisão expedido em seu nome, ele não poderia ser preso em nenhuma embaixada, já que esses locais são considerados territórios estrangeiros, legalmente fora do alcance das autoridades brasileiras.

As imagens mostram Bolsonaro acompanhado de dois seguranças, do embaixador da Hungria no Brasil, Miklós Halmai, e de outros membros da equipe diplomática. Logo no primeiro dia de estadia do ex-presidente, funcionários da representação diplomática aparecem carregando roupas de cama, água e outros itens para a área residencial da embaixada. No dia seguinte, Bolsonaro aparece nas imagens passeando pelo estacionamento do local com um de seus seguranças.

Defesa

A PF irá investigar a permanência do ex-presidente na embaixada, para verificar se a intenção do ex-presidente era pedir asilo político à Hungria. Apesar de confirmar a estadia de Bolsonaro, a defesa afirmou que o ex-chefe do Executivo teria ido ao local para "manter contatos com autoridades do país amigo". A nota não esclarece por que ele ficou hospedado na embaixada.

Em nota, a defesa relembra o relacionamento próximo de Bolsonaro com o premier húngaro. "Como é do conhecimento público, o ex-mandatário do país mantém um bom relacionamento com o premier húngaro, com quem se encontrou recentemente na posse do presidente Javier Milei, em Buenos Aires. Nos dias em que esteve hospedado na embaixada magiar, a convite, o ex-presidente brasileiro conversou com inúmeras autoridades do país amigo, atualizando os cenários políticos das duas nações".

A defesa concluiu a nota negando a alegação feita pelo jornal de que a estadia na embaixada sugere que o ex-presidente estava tentando usar de sua amizade com o primeiro-ministro Viktor Orbán, da Hungria, — líder de extrema-direita em seu país — para buscar asilo.

"Quaisquer outras interpretações que extrapolem as informações aqui repassadas se constituem em evidente obra ficcional, sem relação com a realidade dos fatos, e são, na prática, mais um rol de fake news", conclui a defesa.

Medo

Para o advogado e analista político, Melillo Dinis, apesar de ser uma evidência clara de medo, não significa que Bolsonaro assumiu uma "culpa".

"É um direito de qualquer pessoa pedir asilo quando se sentir perseguida por suas opiniões políticas", explica.

O especialista explica que, apesar disso, Bolsonaro é investigado e por isso, uma possível tentativa de fuga deve ter uma reação direta da Polícia Federal. "As consequências agora devem vir através de mais medidas cautelares. Além do passaporte que está retido desde fevereiro, as autoridades podem pedir que o ex-presidente se apresente periodicamente à justiça, use tornozeleiras ou até mesmo um pedido de prisão preventiva", explica.

Ainda nesta segunda-feira (25) o deputado federal Lindbergh Farias (PT-RJ) afirmou que parlamentares do PT — partido opositor ao de Bolsonaro — entraram com representação no Ministério Público pedindo a prisão preventiva do ex-presidente, segundo o deputado por tentativa de fuga.

"Ele tava ali para fugir da aplicação da lei penal, do inquérito que vai acabar com a sua condenação. Alguma coisa tem que ser feita. Entrei no Ministério Público com representação agora" disse o deputado ao site UOL.

CORREIO BASTIDORES

POR FERNANDO MOLICA

Reprodução/Redes Socias Marielle Franco

Vereadora considerava que tema era "vespeiro"

Ex-assessora: Marielle evitava tratar de terras

Ex-assessora de Marielle Franco, Rossana Brandão Tavares afirmou, ao depor nas investigações, que a vereadora "não gostava de mexer" em questões fundiárias. Isso, segundo ela, "por temor (pela temática espinhosa)" e pelo fato de seu mandato ter "pouca conexão" com questões habitacionais.

No trecho do depoimento reproduzido no relatório da Polícia Federal, Rossana disse que, para Marielle, o assunto "se tratava de um verdadeiro 'vespeiro', já que notadamente milicianos tinham interesses em tal temática". Ela classificou de "discreta" a atuação da parlamentar em relação ao tema.

No relatório, a PF sustenta, baseada na delação premiada do assassino confesso Ronnie Lessa, que as atitudes de Marielle em relação a ocupações de terras foram decisivas para seu assassinato.

Freixo

Ontem, ao programa Sem Censura, o ex-deputado Marcelo Freixo, muito ligado a Marielle, frisou que ela não priorizava questões ligadas a segurança pública e a loteamentos: lembrou que ele é que irritara milicianos com a CPI que investigou essas quadrilhas.

Versão de Lessa

O relatório é visto com reservas mesmo entre amigos de Marielle por ser muito baseado na delação de Lessa — inclusive em relação à participação, no planejamento do crime, do delegado Rivaldo Barbosa, que seria cúmplice dos irmãos Domingos e Chiquinho Brazão.

Zeca Ribeiro/Câmara dos Deputados

Chiquinho Brazão reclamou de Marielle

Suspeito ficou irritado com voto; crime amedrontou Psol

Arlei de Lourival Assucena, também ex-assessor de Marielle, afirmou, porém, que Chiquinho Brazão, então vereador, demonstrou "irritação fora do comum" quando Marielle votou contra seu projeto que facilitava a regularização de loteamentos irregulares em áreas de milícia. Segundo ele, o parlamentar "teria reclamado" do voto da colega — Assucena afirmou que jamais vira Chiquinho daquele jeito.

O ex-assessor disse que o assassinato "amedrontou os parlamentares, assessores e demais empregados do partido"; segundo ele, o Psol ficou paralisado e assustado. A PF classificou de "verossímil" a "existência de hostilidades dos Brazão contra membros do Psol".

Ministro e Brazão

Ministro da Justiça, Ricardo Lewandowski devolveu, em 2011, o mandato de deputado estadual a Domingos Brazão, que havia sido cassado pela Justiça Eleitoral do Rio com base na Ficha Limpa. Então presidente do TSE, decidiu que a lei não valia na eleição de 2010.

Indenização

Com base no relatório da PF, o advogado João Tancredo prepara ação para pedir que o estado do Rio (empregador de Rivaldo Barbosa) e os irmãos Brazão indenizem Monica Benício, viúva de Marielle, e a jornalista Fernanda Chaves, que sobreviveu ao atentado.

PDT com Paes

Um deputado do PDT afirma que não há chance de o partido fazer aliança em torno da candidatura de Tarcísio Motta (Psol) à prefeitura do Rio. Segundo ele, o partido vai apoiar a reeleição de Eduardo Paes (PSD). Motta sonha em ter a deputada Martha Rocha como vice.

Opção

O deputado Pedro Paulo (PSD) é a primeira opção de Paes para ocupar o lugar de vice em sua chapa. Mas muita gente tem falado no nome do secretário municipal da Casa Civil, Eduardo Cavaliere, do mesmo PSD. Em 2022, ele foi eleito deputado estadual.

CORREIO ECONÔMICO

Divulgação

Símbolo de excelência da aeronáutica brasileira decola

Em alta, valor de mercado da Embraer atinge R$ 24,7 bi

Desde sua entrada no Novo Mercado da Bolsa, em 2006, a Embraer atingiu seu maior valor de mercado, hoje avaliado em R$ 24,7 bilhões, após o a encomenda de 133 jatos (modelo E175) da indústria nacional pela American Airlines, um negócio superior a US$ 7 bilhões.

Além disso, seu preço-alvo foi elevado pelo JPMorgan e do Goldman Sachs para R$ 51 e US$ 35, respectivamente, após a divulgação do balanço e guidance (projeção) da companhia aérea para este ano, na semana passada.

Somente este mês, a Embraer acumula valorização de 28,79%, em contraste com o Ibovespa, que subiu 1,64%, em igual período. A ação ordinária e o American Depositary Receipt (ADR) da empresa brasileira, negociados em Nova York, registraram alta de 8%.

ADR 'decola'

Além da inclusão de seus papéis na carteira do BTG Pactual, como top pick (preferência), a ADR da Embraer subiu de US$ 19,50 para US$ 40. Para o Morgan Stanley, a empresa "emerge de múltiplos ciclos de investimento e entra em um período de colheita".

Atração vital

Enquanto o Goldman Sachs, destacou 'posição dominante' da Embraer no mercado de jatos regionais, o Morgan Stanley destacou a 'atratividade' da companhia, cujo valuation (avaliação) equivale hoje a 7,2 vezes o Ebitda (lucro antes de juros, impostos, depreciação e amortização).

Fernando Frazão/Agência Brasil

Empresa quer explorar perto da foz do rio Amazonas

Petrobras busca apoio para explorar na área equatorial

A Petrobras realizou, nos últimos dias, dois eventos para defender a exploração de petróleo e gás na margem equatorial. Considerado um possível "novo pré-sal", a região abrange uma área que vai da costa do Rio Grande do Norte à do Amapá, se estendendo da foz do rio Oiapoque ao litoral potiguar, abrangendo as bacias hidrográficas da foz do rio Amazonas. A exploração da região, que inclui áreas localizadas a cerca de 550 quilômetros da foz do rio Amazonas, sofre oposição de grupos ambientalistas e internacionais, que questionam a expansão da exploração de hidrocarbonetos, apontados como os principais responsáveis pelo aquecimento da terra.

IPC-S menor

Após subir 0,38% na 2ª leitura deste mês, o IPC-S (Índice de Preços ao Consumidor Semanal) perdeu força, e cresceu 0,22% na 3ª leitura de março, segundo a FGV.

Com este resultado, o indicador acumula alta de 3,05% em 12 meses, abaixo dos 3,21%, da leitura anterior.

ICS-T recua

Sob o peso de uma avaliação mais negativa relativa ao ambiente de negócios, o Índice de Confiança da Construção (ICST) recuou 1,0 ponto, para 96,6 pontos este mês, aponta estudo da Fundação Getúlio Vargas (FGV). Em médias trimestrais, a queda chegou a 0,2 ponto.

Tintas fortes

Segundo melhor ano da história, a indústria de tintas registrou um de 1,87 bilhão de litros vendidos, ou expansão de 3,4% das vendas totais, 0,4 ponto percentual (p.p.) abaixo do recorde de 2021, segundo a Associação Brasileira dos Fabricantes de Tintas (Abrafati).

Reformas já!

Como fator determinante para o aumento de 3,4% das vendas no ano passado – superando expectativas da Abrafati, de 2,5%, até julho – o presidente da entidade, Luiz Cornacchioni aponta a busca de reformas, para manter a casa como 'espaço de conforto e bem-estar'.

Consumo de bens de maior valor deve crescer no país

É o que aponta pesquisa 'Retratos da Sociedade Brasileira', da CNI

Por Marcello Sigwalt

Divulgação

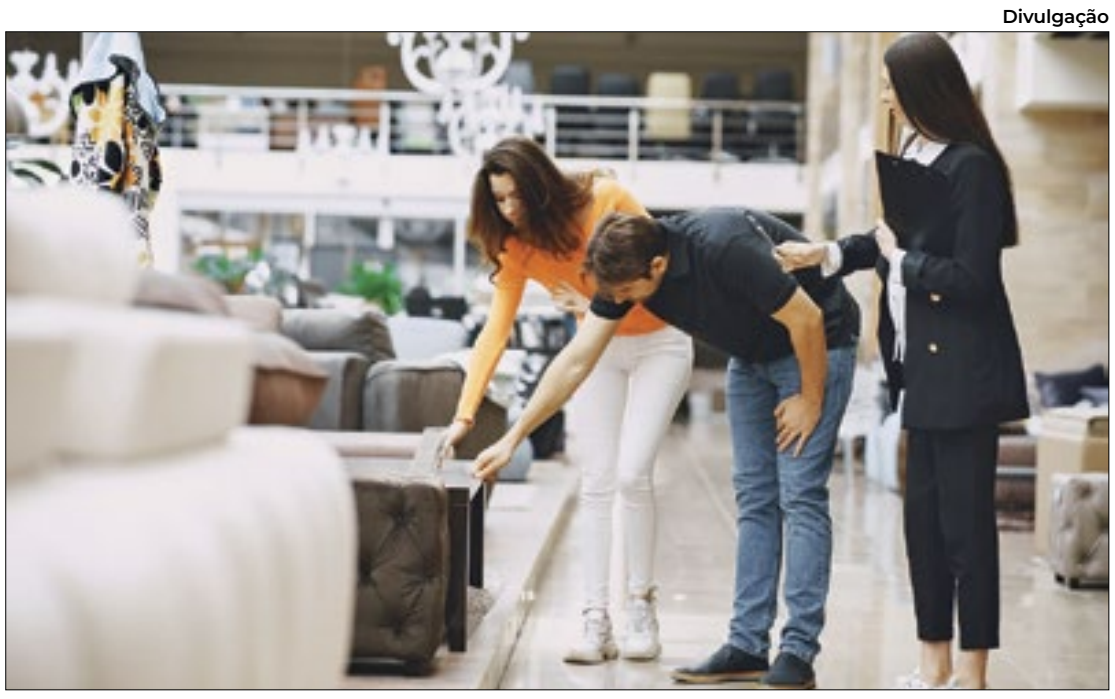

Estudo recente da entidade aponta maior disposição para o consumo do brasileiro

De acordo com a pesquisa 'Retratos da Sociedade Brasileira nº 60', elaborada pela Confederação Nacional da Indústria (CNI) – em parceria com o Instituto de Pesquisa em reputação e Imagem (IPRI) – cresceu a propensão dos brasileiros para consumir bens de maior agregado (em especial, móveis e eletrodomésticos), ao longo deste ano, a reboque de expectativas favoráveis a respeito da renda e da situação financeira.

Entre as principais conclusões, o estudo aponta que 41% dos consultados pretendem consumir mais produtos industriais em 2024, em relação ao ano passado. Mesmo percentual estão aqueles que admitem, ao menos, manter igual ritmo de consumo de 2023, enquanto outros 15% adiantam que serão mais 'comedidos' nas compras.

O principal destaque da pesquisa é que o consumo deve ser maior entre os mais jovens (16 a 24 anos), pois 45% deles vão gastar mais nos próximos 12 meses, que recua para 34%, na faixa entre 41 anos e 59 anos e para 36%, acima de 60 anos.

Segundo o diretor de Desenvolvimento Industrial da CNI, Rafael Lucchesi, "a percepção de melhora em termos de renda, situação financeira e expectativa de gastos tende a criar um cenário positivo na visão da população. Essa disposição é importante, pois a demanda interna insuficiente foi o segundo principal problema relatado pelos empresários no ano passado, atrás apenas da carga tributária".

Também se destacam conclusões: para 38% dos entrevistados, a situação financeira atual é melhor que a de 12 meses atrás; 39% dizem ter a mesma situação e 22% dos brasileiros afirmam estar em situação pior.

A pesquisa atesta que, para 48% dos mais jovens (entre 16 e 24 anos) sua situação financeira atual é superior do que há 12 meses.

No recorte da pesquisa por regiões, no Nordeste, 47% admitiram em situação financeira é melhor do que há 12 meses; que desce para 38%, no Norte/Centro-Oeste; 34% no Sudeste e 33% no Sul.

Compra da Gol pela Azul preocupa Cade

Lucas Marchesini (Folhapress)

A eventual compra da Gol pela Azul poderia levar a um aumento no preço das passagens aéreas, o que preocupa integrantes do Cade (Conselho Administrativo de Defesa Econômica).

A questão deve ser levada em conta pelo tribunal administrativo da autarquia caso a operação seja efetivada.

Os receios são gerados após uma experiência anterior, a compra da Webjet pela Gol, em 2011. A operação foi aprovada em 2012 e, depois disso, foi observado aumento de preços no mercado. Procuradas, Azul e Gol preferiram não se pronunciar.

Um estudo de 2023 do Departamento de Estudos Econômicos da autoridade antitruste observou que os preços da Gol aumentaram entre 7,68% e 16,42%.

"Os resultados apontam para uma elevação da tarifa média da Gol, no período pós-operação, nas rotas em que havia uma ameaça de entrada por parte da Webjet no período pré-operação", diz a análise.

A possibilidade de aumento de preço a partir da combinação das duas companhias vem em um momento de esforço do governo federal na direção oposta, de buscar medidas para diminuir o custo dos bilhetes aéreos.

Em estudo estão medidas de crédito para investimentos sustentáveis, além de mudanças regulatórias tanto para diminuir o grau de judicialização como para abrir o mercado interno a companhias estrangeiras.

A Gol está em recuperação judicial nos Estados Unidos e busca reestruturar sua dívida.

A Azul estaria interessada em adquirir a rival e assim aumentar a sua presença no mercado brasileiro.

Alta do cacau encarece ovos de Páscoa

A cotação recorde do cacau no mercado internacional – aumento de 63% na bolsa de Nova York e de 56% em Ilhéus (BA) – deverá pressionar sobremaneira o preço do chocolate no mercado interno do país, com reflexo direto no custo final ao consumidor, em que os 'cobiçados' ovos de páscoa devem ficar, em média, 15% mais caros que no ano passado.

Para deleite de associações de classe e fabricantes do setor, a Associação Brasileira de Supermercados (Abras) estima que, em 2024, o consumo das famílias deve crescer de 13% a 15% neste período pascal. Para a Associação Brasileira da Indústria de Chocolates, Amendoim e Balas (Abicab), a projeção é de um crescimento de 17% na produção de ovos de Páscoa, no comparativo anual, montante de 58 milhões de unidades que estarão disponíveis nas prateleiras de estabelecimentos e lojas virtuais do país.

Divulgação

Cotação do cacau impacta o preço de itens de chocolate

Pelo lado das indústrias, a Nestlé, uma das maiores de setor, a produção de ovos pela fábrica da companhia, na capixaba Vila Velha, teve uma expansão 10% ante o ano passado, perfazendo a fabricação de 13 milhões de ovos, nas duas marcas na fábrica. De forma diversa da tradicional, o cacau utilizado na produção dos ovos teria sido adquirido de forma sustentável, por meio do programa Nestlé 'Cocoa Plan', que se insere na estratégia global de sustentabilidade da Nestlé para a cadeia do cacau, adotada em 2009.

Outra peso-pesado do mercado, a marca Lacta, controlada pela Mondeléz, estima uma expansão entre 5% e 10% das vendas em 2024. Segundo a companhia, o planejamento para a Páscoa possui duração média de 18 meses, em que a produção inicia, tradicionalmente, em outubro do ano anterior. Para obter tal resultado, foram contratados 500 colaboradores temporários, todos na unidade de Curitiba.

Já a Cacau Show conta com um faturamento 37% superior ao de 2023, ou à uma alta de 24% de unidades vendidas, em igual comparativo. Sua meta é de ampliar, de 17 milhões para 21 milhões, o número de ovos vendidos no período. Neste caso, a 'pegada' de marketing é investir em personagens infantis licenciados, como 'Ursinhos Carinhosos' e 'Harry Potter'. (M.S.)

Correios: tarifas ficam 4,39% mais caras

Patrick Fuentes (Folhapress)

Os Correios irão reajustar em 4,39% suas tarifas de serviços postais e telegráficos nacionais e internacionais. A medida foi publicada no Diário Oficial da União desta segunda-feira (25) pelo Ministério das Comunicações.

As novas tarifas passam a valer em 3 de abril e foram calculadas de acordo com a inflação medida pelo IPCA (Índice Nacional de Preços ao Consumidor Amplo) no período de janeiro a dezembro de 2023.

Correios irá reajustar em 4,39% suas tarifas de serviços postais e telegráficos, aprovada pelo Ministério das Comunicações nesta segunda-feira (25).

O reajuste de tarifas dos Correios é feito anualmente. Em março de 2023, o governo aprovou reajuste de 5,49% sobre os mesmos serviços. O aumento não se aplica aos serviços de encomendas, como PAC e Sedex.

Com novo percentual, o valor de envio de carta social acima de 200 gramas e até 250 gramas vai subir de R$ 7,90 para R$ 8,25, por exemplo. Já o serviço de telegrama pela internet subirá para R$ 10,74. O valor anterior era R$ 10,29.

Nos serviços postais internacionais, a variação de preço por pesos de cartas e postais na modalidade prioritária também terá reajuste.

Diferentemente das demais modalidades, os valores variam conforme o grupo tarifário ao qual o país de destino faz parte.

Em caso de dúvidas, as novas tarifas podem ser consultadas na portaria nº 12.549, de 14 de março de 2024, disponível no seguinte link: https://in.gov.br/web/dou/-/portaria-mcom-n-12.549-de-14-de-marco-de-2024-549877335.

CORREIO ESPORTIVO

Reprodução/ X

Daniel Alves pagou sua fiança

FIANÇA
Condenado por estupro na Espanha, o ex-lateral do Barcelona e da Seleção Brasileira, Daniel Alves, pagou a fiança de 1 milhão de euros e deixou a prisão na segunda (25). Ele está em liberdade provisória até a divulgação da sentença final, quando não houver mais possibilidade de recursos. Alves teve os dois passaportes apreendidos e se apresentará toda sexta ao Tribunal Superior de Justiça de Catalunha.

Dorival Jr. quer melhores gramados

Durante os amistosos na Europa, Dorival Júnior, técnico da Seleção Brasileira, observou como os gramados de altíssimo nível dos estádios melhora o jogo dos atletas. Por isso, ele se aliou ao diretor Rodrigo Caetano para tentar implantar na CBF um projeto de padronização da qualidade dos gramados brasileiros, mantendo um ótimo nível, sob pena de multa da entidade para times não apresentarem gramados neste padrão de qualidade.

Adequado

Após o estresse com o ex-diretor Alexandre Mattos, o Vasco vai procurar um novo Diretor de Futebol que se adeque ao estilo de trabalho mais vagaroso da 777 Partners. Ele será anunciado em breve.

Elogiado

A imprensa inglesa se derreteu pela estreia do zagueiro Fabrício Bruno pela Seleção Brasileira. O atleta do Flamengo foi descrito como "veloz" e "poderoso" ao desarmar craques da Inglaterra.

Retornando

Depois de uma série de lesões nos ligamentos, o volante Patrick de Paula deve retornar ao Botafogo ainda na primeira semana de abril, ficando disponível para o primeiro jogo do clube na Libertadores.

Liberado

Quem também está recuperado de lesão é o lateral-direito Samuel Xavier, que já está à disposição do Fluminense para voltar a atuar. Com isso, o 'DM' Tricolor conta apenas com Keno e Marlon.

Racismo faz Vini Jr. chorar

Craque foi às lágrimas na coletiva antes do amistoso na Espanha

Por Lucas Bombana (Folhapress)

Rafael Ribeiro/CBF

Vini Jr. falou sobre racismo antes de jogo contra a Espanha

O atacante Vinicius Junior chorou ao falar sobre os constantes episódios de racismo que têm enfrentado nos últimos anos na Espanha por torcedores de equipes adversárias.

"Cada vez estou mais triste, tenho menos vontade de jogar, mas vou seguir lutando", afirmou o jogador antes de partida amistosa contra a Espanha, nesta terça (26). Com o lema "Uma só pele", o jogo faz parte dos esforços da CBF e da Federação Espanhola de ações de combate ao racismo no futebol.

Atuando desde 2018 pelo Real Madrid, Vini tem sido obrigado a conviver com frequentes ofensas racistas, desde comentários preconceituosos em programas esportivos até os gritos de "macaco" das torcidas adversárias, passando pela simulação de enforcamento de um boneco com sua camisa.

Vinicius Junior disse que está frustrado com a falta de punições na Espanha contra os torcedores racistas e que, se fosse apenas por si, teria desistido de seguir lutando pela causa da igualdade racial. Segundo ele, a cada denúncia que faz contra os casos de racismo que sofre durante as partidas, há um aumento nas manifestações preconceituosas.

"Quero lutar por todos aqueles que são pretos, pobres e não podem entrar no mercado e fazer tudo o que querem de forma tranquila porque sempre vai ter alguém julgando, acompanhando, [são situações] que já se passaram muitas vezes comigo, com minha família".

O jogador disse que tem procurado estudar para conhecer mais a respeito do racismo para poder falar com maior propriedade do tema. "Fui escolhido para defender uma causa tão importante e que a cada dia eu estudo mais sobre e venho aprendendo para que meu irmão que tem 5 anos não venha passar tudo que eu estou passando."

Ele afirmou que seu pai, Vinicius José Paixão de Oliveira, sempre teve dificuldade para conseguir trabalho por ser negro. Na escolha entre um candidato branco e um negro, sempre escolhem o branco, disse o atacante do Real Madrid.

Gabigol é suspenso por dois anos

Por Igor Siqueira (Folhapress)

O atacante Gabigol foi punido com dois anos de suspensão em julgamento do Tribunal de Justiça Desportiva Antidopagem. A defesa do jogador já planeja recurso à Corte Arbitral do Esporte. Gabigol foi denunciado com base no artigo 122 do Código Brasileiro Antidopagem, que tem como pena máxima uma suspensão de quatro anos.

A punição, se prevalecer após o recurso, vai extrapolar o tempo que Gabigol tem de contrato com o Flamengo. O vínculo atual vence em 31 de dezembro de 2024.

O episódio que gerou o processo contra Gabigol aconteceu em 8 de abril de 2023, véspera da final do Carioca contra o Fluminense. A Autoridade Brasileira de Controle de Dopagem foi ao Ninho do Urubu para um teste surpresa, fora de competição. Os oficiais de controle de dopagem, que são os responsáveis por colher as amostras dos jogadores, relataram várias situações negativas a respeito de Gabigol.

A ideia era colher as amostras e fazer os exames antes do treino. Porém, segundo eles, o atacante teria aparecido depois, sem avisar, e pegado o pote para coletar a amostra de urina sem avisar a ninguém. O oficial de controle teve que ir correndo atrás dele no banheiro.

Os oficiais precisam ter contato visual enquanto o jogador faz o xixi no copinho para comprovar que ele não colocou urina de outro lugar ou de outra pessoa para ser testada.

Há o relato na denúncia contra ele de que o jogador tentou esconder a genitália no momento da coleta da urina.

O relato dá conta que Gabigol ainda entregou o pote aberto, contrariando o oficial.

CORREIO NO MUNDO

Reprodução

Atentado na Rússia matou 137

MUDOU O TOM
Após o presidente Vladimir Putin ter sugerido que a Ucrânia estava envolvida no ataque terrorista que matou 137 pessoas em Moscou na última sexta-feira (22), o Kremlin modulou o discurso nesta segunda (25) e disse que a investigação está em curso e não há certezas.
"Até aqui, nenhuma versão foi colocada à frente [das outras]", disse o porta-voz Dmitri Peskov.

'Ninguém está imune ao terrorismo'

"Infelizmente, nosso mundo mostra que nenhuma cidade ou país pode estar completamente imune à ameaça do terrorismo."
Ele respondia a repórteres acerca das falhas de segurança que levaram a capital russa a ser atacada novamente após 13 anos, em meio a uma guerra contra seu vizinho, e ao fato de que o grupo terrorista Estado Islâmico ter assumido o atentado contra a casa de shows.

Por: Igor Gielow (Folhapress)

Kiev x Moscou I

Em uma noite de grande atividade militar na Guerra da Ucrânia, Kiev promoveu um mega-ataque com mísseis contra a Crimeia e disse ter afundado dois navios russos neste domingo (24) em Sebastopol, no Mar Negro.

Kiev x Moscou II

Já Moscou lançou pela terceira noite seguida um grande bombardeio, desta vez colocando a Polônia em alerta quando um dos mísseis violou o espaço aéreo do país. A escalada ocorre uma semana após a reeleição de Putin.

Ataque fatal I

Um homem foi morto e outro ficou ferido após o ataque de um leão da montanha numa floresta do norte da Califórnia, nos Estados Unidos.
Dois irmãos, de 18 e 21 anos, foram as vítimas do animal.

Ataque fatal II

O ataque aconteceu no sábado, enquanto eles procuravam chifres de veado em floresta, cerca de 84 quilômetros a nordeste de Sacramento. Este foi o primeiro ataque fatal de um leão da montanha no estado em 20 anos.

Opositores sem posição

Oposição afirma que não consegue se candidatar na Venezuela

Reprodução

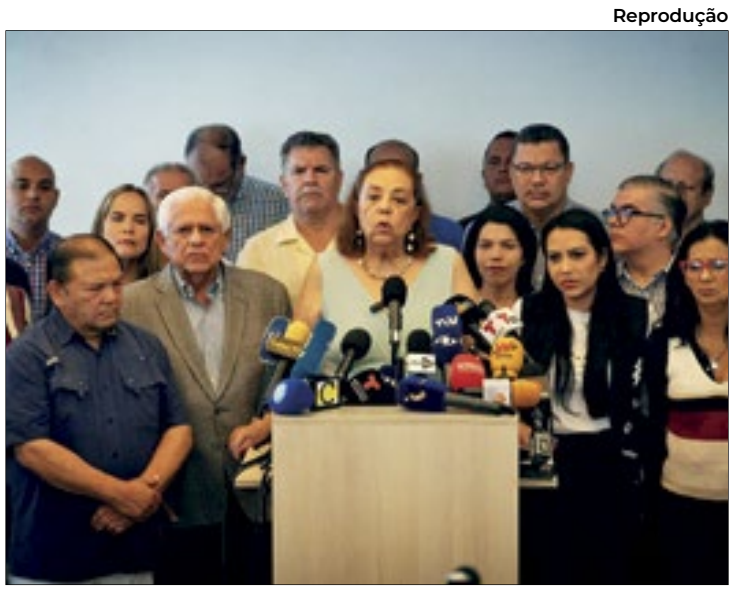

O órgão eleitoral não se pronunciou até o momento

O prazo para inscrever-se na disputa pela Presidência da Venezuela terminou, mas os partidos opositores ao ditador Nicolás Maduro reclamam de não conseguir acessar o sistema eleitoral e concluir sua inscrição para o pleito em 28 de julho.

"Fizemos todas as tentativas de inserir os dados e o sistema está completamente fechado para poder entrar digitalmente", disse em entrevista coletiva a acadêmica Corina Yoris, escolhida na última sexta (22) para substituir María Corina Machado principal líder opositora do país inabilitada pelo regime.

"Esgotamos todos os meios ao nosso alcance para resolver. Tentamos inclusive ir pessoalmente ao CNE [Conselho Nacional Eleitoral] para entregar uma carta onde solicitamos um adiamento das inscrições, mas não pudemos, porque os acessos ao prédio estão tomados militarmente", afirmou Yoris.

O órgão eleitoral, sob controle do regime chavista, não se pronunciou até o momento. Já se esperava que houvesse dificuldades para a inscrição da oposição, que acusa o governo de ignorar o Acordo de Barbados, assinado por Maduro em outubro para realizar eleições livres e observáveis.

Desde a última quinta, quando o prazo foi aberto, se registraram dez postulantes, mas eles são considerados "alacranes", termo local para colaboradores do regime. Já Maduro oficializará sua candidatura nesta segunda, com o apoio de 12 organizações que fazem parte da sua aliança.

Espera-se que ele chegue ao edifício no centro de Caracas sob um forte esquema de segurança. "Aqui só há um destino: a vitória popular. Façam o que façam, digam o que digam, nunca conseguiram nem jamais conseguirão contra nós", discursou ao ser nomeado candidato na semana passada.

Ele aspira iniciar um terceiro mandato que o levaria a completar 18 anos no poder, quatro a mais do que somava seu antecessor, Hugo Chávez, ao morrer em 2013.

Com a crise econômica e humanitária que se instalou nos últimos anos, Maduro foi perdendo apoio popular. Diferentes pesquisas de opinião publicadas por meios independentes do país indicam que sua rejeição hoje chega a cerca de 80% da população, por isso ele tenta encurralar os adversários.

Por: Júlia Baron (Folhapress)

'Israel não vai cessar-fogo', diz ministro

O ministro das Relações Exteriores israelense se pronunciou e negou que Israel irá atender a decisão de cessar-fogo imediato da ONU (Organização das Nações Unidas).

Israel Katz afirmou que o Estado de Israel não cessará o fogo. O ministro publicou o posicionamento hoje no X (Antigo Twitter).

Ele ainda disse que as Forças de Defesa de Israel continuarão atuando até que o último refém volte para casa. "Destruiremos o Hamas e continuaremos a lutar até que o último dos raptados regresse a casa."

De acordo com o governo israelense, o cessar-fogo "prejudica" esforços para libertação de reféns e traz esperanças ao Hamas. "Isto dá ao Hamas esperança de que a pressão internacional lhe permitirá obter um cessar-fogo sem a libertação dos nossos reféns", disse o comunicado do gabinete do primeiro-ministro, Benjamin Netanyahu.

Abstenção dos EUA é criticada em Israel

O governo de Israel criticou a posição dos Estados Unidos de se abster da votação no Conselho de Segurança da ONU, que aprovou nesta segunda-feira (25) o primeiro cessar-fogo imediato em Gaza.

Cessar-fogo "prejudica" esforços para libertação de reféns e traz esperanças ao Hamas, alega o governo israelense. "Isto dá ao Hamas esperança de que a pressão internacional lhe permitirá obter um cessar-fogo sem a libertação dos nossos reféns", diz o comunicado do gabinete do primeiro-ministro, Benjamin Netanyahu.

Netanyahu cancela viagem de delegação aos EUA. O grupo iria, a pedido de Joe Biden, debater com os americanos uma alternativa à invasão planejada por Israel de Rafah. O primeiro-ministro acusou a Casa Branca de abandonar sua "posição de princípio".

Casa Branca nega que abstenção implique em mudança de posição pró-Israel.

Justiça determina bloqueio de ações da Gafisa em fundos geridos pela Esh

No caso de descumprimento da sentença, Vladimir Timerman pode ser preso preventivamente

Por Cláudio Magnavita*

Uma decisão judicial reconhecendo o falso ativismo societário e os abusos da Esh e de Vladimir Timerman. A 2ª Vara Empresarial do Tribunal de Justiça do Rio de Janeiro determinou em sentença, revelada nesta segunda-feira, 25 de março, após a retirada do segredo de justiça, o bloqueio imediato e a indisponibilidade das ações da Gafisa (GFSA3) que pertencem aos fundos de investimento geridos pela Esh.

Na semana passada, outras decisões do TJ-SP e da Comissão de Valores Mobiliários (CVM) também representaram uma derrota da Esh e de seu gestor, Vladimir Timerman, na disputa para tentar mudar o Conselho da Gafisa. A decisão determina a Timerman não praticar novos ataques às decisões e deliberações tomadas pela Gafisa, expressamente vedando postagens em redes sociais, participação em eventos presenciais ou virtuais, e divulgação de conteúdo gravado. A B3 e a CVM já foram notificadas da decisão judicial.

Reprodução

Gestor da Esh, Vladimir Timerman poderá ser preso caso descumpre decisão

Prisão Preventiva

A decisão do juiz titular da segunda vara empresarial do Rio de Janeiro, MARCELO MONDEGO DE CARVALHO LIMA, determina a possibilidade de prisão preventiva no caso de descumprimento da sentença. Afirma o juiz na sua decisão: "DEFIRO o pedido formulado para DETERMINAR em complementação a decisão de fls. 262/264, ao requerido VLADIMIR JOELSAS TIMERMAN a proibição de divulgar fatos à imprensa, desprovidos de contexto probatório e relacionados à empresa GAFISA S/A e ao seu conselho de administração. E nem se diga, como afirmado em sua manifestação, que seu comportamento se trata de atuação profissional ou falácias, ou que 'na realidade, e simplesmente, serve ao intento de tolher o exercício profissional do Requerido, ora Peticionário, impedindo-o de se desincumbir com seus deveres de adotar todas as medidas legalmente admitidas para defender os interesses daqueles que investem nos fundos de investimento por ele geridos', já que os documentos aportados aos autos, especialmente as matérias, revelam posicionamento contrário ao comportamento profissional. (...) Por todo o exposto, DETERMINO seja o requerido novamente advertido acerca das consequências legais de eventual descumprimento das medidas cautelares deferidas judicialmente neste feito, a fim de que se abstenha de adotar comportamentos contrários às determinações nelas contidas, sob pena de imposição da medida máxima necessária, qual seja, prisão preventiva. O juízo de probabilidade inerente à conduta do réu Vladimir se encontra hígido neste pedido preliminar."

O juiz Marcelo Mondego de Carvalho Lima afirma ainda "Isto posto, considerando o mais que dos autos consta, DEFIRO O PEDIDO CAUTELAR, EM CARÁTER ANTECEDENTE, para que réus se abstenham da prática do ilícito do "greenmail", consistente na proibição do exercício dos atos de ataques e contestações públicas ou privadas, perpetuadas de forma maliciosa às decisões e deliberações tomadas pelos administradores dos autores, com o objetivo de pressionar as Companhias, como por exemplo, postagens em redes sociais, participação em eventos presenciais ou virtuais, e divulgação de conteúdo gravado. Determino, ainda, para garantia do resultado útil do processo, o bloqueio imediato e a indisponibilidade: (a) das cotas dos Fundos Esh (ESH THETA 18 FIC FIM, THETA MASTER e a Águia Dourada), veículo pelo qual Vladimir Timerman, como gestor do fundo, exerce o investimento na Gafisa S/A, e (b) das ações da Gafisa S/A que pertencem aos referidos fundos de investimento, a fim de garantir a máxima efetividade do provimento final da ação que visa apurar e sancionar os graves ilícitos praticados pelos Requeridos, expedindo-se ofícios à Comissão de Valores Mobiliários – CVM, B3, Ministério Público, Banco Itaú, na condição de custodiante das ações dos ativos da ESH Capital (incluindo as ações da Gafisa S/A que estão sendo operadas indevidamente), e a DTVM Intrag (administradora fiduciária do fundo de investimento ESH THETA 18 FIC FIM)".

***Diretor de Redação do Correio da Manhã**

Circula em conjunto com: CORREIO PETROPOLITANO E CORREIO SERRANO

CORREIO FLUMINENSE

Ernesto Carriço/ Gov.RJ

Maquinário e funcionários do INEA em Petrópolis

Municípios afetados por chuvas recebem auxílio

Do planejamento ao operacional, a missão determinada pelo governador Cláudio Castro era clara: minimizar os transtornos e garantir a mobilidade para que não faltasse o socorro necessário às cidades atingidas pelas chuvas. Para isso, desde as primeiras horas de sexta-feira (22), o Governo do Estado contou com a mobilização de 730 máquinas que fazem parte dos trabalhos executados pelas Secretarias do Ambiente e Sustentabilidade, das Cidades e a de Infraestrutura e Obras Públicas. Retroescavadeiras, caminhões pipa e diversos equipamentos foram fundamentais para garantir a limpeza de rio, desobstrução de ruas e abastecimento de água em unidade hospitalar. Atuantes, os secretários das pastas acompanharam as operações diretamente nas cidades.

Por todo o Estado

Escavadeiras, guindastes, retroescavadeiras e tratores estão entre os 730 equipamentos distribuídos em todas as regiões. Teresópolis, Bom Jesus de Itabapoana, Campos, Itaperuna, Nilópolis, Belford Roxo, Caxias e outras cidades tiveram registros superiores a 200 mm de chuvas em 72h.

Maquinários

Dos 21 maquinários enviados a Belford Roxo e Duque de Caxias, por exemplo, 14 eram bombas para agilizar o escoamento das águas, otimizando a drenagem dos rios. No domingo (24), mais de seis rodovias contaram com equipes trabalhando na remoção de árvores e barreiras.

Reprodução

Há diferentes oportunidades em várias regiões do estado

Secretaria de Trabalho divulga quase 3.500 vagas

A Secretaria de Trabalho e Renda divulga, esta semana, 3.359 oportunidades de trabalho no Estado do Rio de Janeiro. São 1.156 vagas de emprego formal e 2.203 para estágio e jovem aprendiz, com diferentes níveis de escolaridade. Todas as posições são disponibilizadas por meio dos postos do Sistema Nacional de Emprego (Sine), enquanto os estágios e oportunidades de jovem aprendiz são fruto de parceria com a Fundação Mudes e Centro de Integração Empresa Escola (CIEE). As 1.156 vagas oferecidas por meio do Sine estão distribuídas pelas regiões Metropolitana, Médio Paraíba e Serrana. A região Metropolitana concentra o maior número de oportunidades: são 943 vagas.

Vagas

Para consultar o endereço das unidades e os detalhes de todas as vagas, basta acessar o Painel Interativo da Secretaria de Trabalho e Renda do estado, disponível no site http://www.trabalho.rj.gov.br/. A secretaria lembra que é importante manter cadastro e currículos atualizados no Sine.

Servidores

Começou nesta segunda-feira (25) o prazo para o funcionalismo público do Poder Executivo Estadual entregar a Declaração de Bens e Valores por meio do Sispatri (Sistema de Controle de Bens Patrimoniais dos Agentes Públicos. O procedimento é obrigatório para todos os servidores.

Força-tarefa

A força-tarefa do Estado envolveu, nesta segunda-feira, 25/03, diversas secretarias e órgãos estaduais para minimizar os impactos das fortes chuvas em todas as regiões do Rio. Com efetivo de mais de 2 mil militares do Corpo de Bombeiros por dia, a corporação já atendeu 264 ocorrências.

Monitoramento

O Centro Estadual de Monitoramento e Alerta de Desastres Naturais (CEMADEN-RJ) está acompanhando as condições meteorológicas e os níveis pluviométricos em todo o território fluminense, enviando alertas para os municípios quando necessário.

Carlos Magno/ Governo do Rio

Governador Cláudio Castro durante entrega da frota para as secretarias municipais

Estado entrega frota de veículos para secretarias de Assistência Social

No evento, governador Cláudio Castro anunciou o cofinanciamento de R$ 12 milhões às prefeituras

O governador Cláudio Castro entregou, nesta segunda (25), no jardim de inverno do Palácio Guanabara, 94 viaturas para todas as secretarias municipais de Assistência Social do Rio. Os veículos serão usados para serviços administrativos, melhorar a logística de assistência aos municípios e fortalecer a atuação do Sistema Único de Assistência Social (SUAS). Do total de veículos, dois ficarão disponíveis para os abrigos de acolhimento do Estado.

"Depois da grave crise econômica que o Rio passou, a primeira pasta que deixou de ser vista foi a Assistência Social e nós conseguimos, com muito trabalho, mudar essa história. Reabrimos e abrimos os Restaurantes do Povo, expandimos o Café do Trabalhador, além de estarmos reestruturando nossos abrigos. Em 2023, atingimos a grande marca de 13 milhões de refeições servidas à população. E a entrega desses veículos corrobora o nosso compromisso com a assistência social e a união do Estado com todas as prefeituras", destacou Castro.

Ainda no evento, o governador anunciou o repasse de R$ 12 milhões às secretarias de assistência social dos municípios. A verba é disponibilizada por meio da Comissão de Intergestores Bipartite (CIB), que tem como uma de suas funções o reforço da parceria com o SUAS.

"Só tenho a agradecer por tudo que o Estado tem proporcionado à assistência social. Nesse fim de semana, durante as chuvas, ouvi de muitas prefeituras o reconhecimento de ter um governo tão presente em todas as regiões do território fluminense. E isso tudo só é possível pela liberdade e confiança que o governador nos dá para trabalharmos e atuarmos perto da população que mais necessita", cita a secretária de Desenvolvimento Social e Direitos Humanos, Rosangela Gomes.

O investimento para aquisição dos veículos é proveniente de uma verba de emenda parlamentar de 2019 da Bancada Federal do Rio de Janeiro, relatada à época pelo deputado federal Hugo Leal. Foram investidos na compra dos veículos cerca de R$ 9,6 milhões.

"O caminho de quem quer fazer o bem, às vezes, é tão difícil. Mas nós fizemos tudo o que era necessário e, hoje, tiramos esse sonho do papel e entregamos para as secretarias de Assistência Social", disse o deputado federal, Hugo Leal.

Comissão de Intergestores Bipartite

É um encontro que acontece mensalmente entre o Governo do Estado e as 92 cidades do território fluminense. A reunião deste mês acontece, na tarde desta segunda, na sede do Executivo estadual.

A entidade tem o objetivo de realizar debates e deliberações sobre a política de assistência social, além de lutar pela descentralização da causa, por meio de processo que garanta recursos financeiros para executar atividades que beneficiam a população.

Concessionárias podem pagar tratamento animal

As comissões de Constituição e Justiça, e de Proteção e Defesa dos Animais da Alerj, deram pareceres favoráveis a um projeto de lei que obriga as concessionárias de energia elétrica a arcar com os custos do resgate e tratamento de animais silvestres acidentados em suas redes de transmissão e distribuição. A proposta, de autoria do deputado Carlinhos BNH (PP), determina ainda que as empresas devem adotar medidas de segurança para evitar acidentes nas redes.

Os presidentes da CCJ, Rodrigo Amorim (União), e da Comissão de Proteção e Defesa dos Animais, Léo Vieira (PL), consideraram a relevância da proposta para aprovação. No último dia 17, um porteiro morreu eletrocutado ao encostar em um poste de ferro na zona sul do Rio de Janeiro.

De acordo com o Projeto de Lei 1646/2023, além da fiação da rede de energia muito próxima da copa e galhos das árvores, falta manutenção, constatada a partir da existência de fios rompidos, desencapados, expostos a contato, muitas vezes fatais até mesmo para humanos, conforme choque elétrico ocorrido nesse mês.

"São dezenas de animais silvestres mortos por ano em acidentes relacionados à rede elétrica, além daqueles que sofrem ferimentos e mutilações, tornando impossível o retorno à natureza. As concessionárias de energia não podem continuar ausentes dessa responsabilização, até porque problemas na rede elétrica já estão matando pessoas também", justifica o autor do projeto, deputado Carlinhos BNH, lembrando o caso do porteiro Leonardo Monsores da Silva, de 45 anos, que faleceu, vítima de um choque elétrico, ao encostar em um poste de ferro na Rua Barão da Torre, em Ipanema, zona sul do Rio de Janeiro, no último dia 17.

Campos suspende aulas em unidades escolares

A Secretaria Municipal de Educação, Ciência e Tecnologia de Campos suspendeu as aulas de segunda-feira a quarta-feira, 25, 26 e 27 de março de 2024, de forma emergencial e exclusiva, nas unidades escolares impactadas pelas chuvas intensas dos últimos dias. A decisão foi publicada na edição suplementar do Diário Oficial do município desta segunda-feira (25), por meio da portaria 28/2024. Acesse AQUI.

De acordo com o secretário de Educação, Marcelo Feres, os gestores dessas unidades deverão elaborar relatório evidenciando as condições humanas, físicas e materiais que dificultem ou impeçam o funcionamento regular e registrar, quando houver, danos materiais, documentais e estruturais, encaminhando à Seduct para ciência e providências cabíveis.

A medida tem por base o Decreto Municipal nº 66/2024, que criou o gabinete Municipal de Gerenciamento de Crises, para a adoção de medidas, visando a avaliação e o enfrentamento de possíveis desastres causados pelas chuvas.

Reprodução

Corporação fecha primeiro bimestre com aumento de prisões

SG: Guarda teve aumento de ocorrências

A Guarda Municipal da Prefeitura de São Gonçalo fechou o primeiro bimestre deste ano com resultados expressivos. O aumento da demanda de serviços da corporação, em especial no mês de fevereiro, acontece graças à integração com a Central de Segurança de São Gonçalo (CSSG). Destaca-se o número de ocorrências atendidas pela corporação, especialmente durante a madrugada, através da ronda noturna, e também a partir da integração com outras secretarias.

Em janeiro e fevereiro de 2023, foram 960 ordens de serviço para a Guarda Municipal, contra 1656 ordens de serviço nos meses de janeiro e fevereiro de 2024, um aumento 56% em relação às demandas realizadas à corporação.

"Com a ronda noturna nas ruas, a demanda da Guarda Municipal aumentou expressivamente. Demandas que ocorrem de madrugada são atendidas pelas equipes de plantão nas ruas. Temos também o aumento referente à atuação em apoio a outras secretarias, como a Secretaria de Transportes , nos bloqueios de trânsito, ao Meio Ambiente, e também ao Desenvolvimento Urbano e Conservação, durante a execução de obras na cidade", explicou o comandante da Guarda Municipal de São Gonçalo, Ewerton Mendes.

Fevereiro foi um mês de grande número de prisões realizadas pela Guarda Municipal, em especial as ocorrências referentes a delitos cometidos durante as madrugadas, como o furto de cabos e materiais elétricos. Foram 28 prisões realizadas, enquanto o mês de janeiro teve quatro prisões. A ocorrência mais notória do mês de fevereiro em relação aos furtos de cabos, aconteceu no dia 11, quando a Guarda recuperou cerca de uma tonelada de fios de cobre que estavam sendo furtados, na Rua Jovelino de Oliveira Viana, no bairro Alcântara.

A presença efetiva da Guarda por São Gonçalo é otimizada a partir dos investimentos feitos recentemente na corporação. Em fevereiro deste ano, por exemplo, a corporação recebeu duas novas viaturas dedicadas ao patrulhamento das Apas Estâncias de Pendotiba e do Engenho Pequeno.

Circula em conjunto com: CORREIO PETROPOLITANO E CORREIO SERRANO

CORREIO CARIOCA

Roberto Moreyra/Prefeitura do Rio

São 620 para trabalhadores comuns e 365 para PcD

Município com 985 vagas de emprego na semana

A Secretaria Municipal de Trabalho e Renda, divulga, nesta semana, 985 vagas de emprego, sendo 620 vagas para trabalhadores em geral e 365 para pessoas com deficiência. Os candidatos podem se inscrever pela internet, em link disponível no site da secretaria ou irem a um dos sete postos da Central do Trabalhador, das 8h às 16h, nos seguintes endereços: Centro (Avenida Presidente Vargas, 1.997, no CIAD); Campo Grande (Rua Coxilha, s/nº); Engenho Novo (Rua Vinte Quatro de Maio, 931); Ilha do Governador (Estrada do Dendê, 2.080); Jacarepaguá (Avenida Geremário Dantas, 1.400, salas 172 e 173); Santa Cruz (Rua Lopes de Moura, 58) e Tijuca (Rua Camaragibe, 25). Os interessados devem levar RG, CPF, PIS e currículo para fazer a inscrição. Pessoas com deficiência têm a opção de enviar o currículo para o e-mail (vagaspcd.smte@gmail.com) ou comparecer ao CIAD.

Saúde dá apoio à amamentação

Com o objetivo de ampliar a doação de leite materno e apoiar as mamães cariocas nesse momento delicado que é a amamentação, a Prefeitura inaugurou mais sete salas de apoio à amamentação, nas unidades Sales Neto, no Rio Comprido; Zeferino Tibau, em São Cristóvão; e José Messias do Carmo, no Santo Cristo; e nas clínicas da família São Sebastião, no Caju; Sérgio Vieira de Melo, no Catumbi; Medalhista Olímpico Maurício Silva, em Benfica; e Medalhista Olímpico Ricardo Lucarelli, na Cidade Nova. As salas praticam o mesmo horário de funcionamento das unidades.

Divulgação

Aumento foi de 6,5% em relação a 2020, ano da covid

Setor de serviços impulsiona a economia carioca

O setor de serviços cresceu 2,7% em 2023, em termos reais, na comparação com o ano anterior, segundo o Indicador de Atividades de Serviços do Rio. Elaborado pela Secretaria Municipal de Desenvolvimento Urbano e Econômico, o índice aponta que, no acumulado de 2021 a 2023, o aumento foi de 6,5%, em relação a 2020, primeiro ano da pandemia. Apesar dos desafios impostos pela crise sanitária, o secretário Chicão Bulhões, ressalta que o carioca recuperou a confiança na economia, e os investidores passaram a olhar o Rio com mais atenção. Esse movimento resultou em uma geração líquida de empregos no setor de 193,5 mil no período — 75% do total de novos postos de trabalho.

Noites Cariocas

Pelo terceiro ano consecutivo, o projeto musical Noites Cariocas terá o patrocínio da TIM. O festival, considerado um dos mais longevos do Brasil, acontecerá de 5 a 27 de abril, no Morro da Urca, com grandes nomes da música brasileira. Ainda este ano, a operadora já confirmou o patrocínio ao Rock in Rio Brasil, em setembro, e fará um evento próprio, o TIM Music Rio, na Praia de Copacabana, em junho. A operadora começou o ano no Festival de Verão Salvador e planeja projetos previstos para outras praças do Nordeste e no Centro-Oeste.

História do projeto

Criado em 1980, pelo produtor musical Nelson Motta, o Noites Cariocas se tornou referência dentro da programação cultural do país. Desde 2004, o festival está sob o comando da dupla de empresários Alexandre Accioly e Luiz Calainho, que adquiriram os direitos da marca, e conta com a realização da HUB 777, Accioly Participações e Parque Bondinho Pão de Açúcar. Nas últimas edições, 42 mil pessoas viram mais de 70 horas de shows. Para Luiz Calainho "o Noites Cariocas faz parte crucial do surgimento do gênero pop rock no Brasil no início dos anos 80".

Novo BRT completa três anos com grandes modificações

Estações reformadas e mais segurança agradam os passageiros

Beth Santos/Prefeitura do Rio

Novos veículos deram agilidade e mais conforto à população carioca

A intervenção da Prefeitura do Rio no BRT completou três anos. Desde que o poder municipal assumiu a gestão, houve aumento de 150% no número de passageiros transportados e diminuição de até 72% nos intervalos de viagens nos corredores de alta capacidade. Além disso, a frota de ônibus foi toda renovada, estações remodeladas, recuperação do pavimento do corredor Transoeste e na entrega das obras do corredor Transbrasil e dos Terminais Gentileza e Deodoro, garantindo melhorias robustas para a população que usa diariamente o serviço de transporte de alta capacidade.

"Em três anos conseguimos transformar um sistema abandonado e colapsado num BRT eficiente e confortável. A intervenção da Prefeitura em 2021 foi fundamental para que pudéssemos devolver dignidade aos usuários. Quando o serviço é bem prestado, a resposta da população é instantânea. A maior prova disso é o significativo aumento no número de passageiros transportados", afirmou a secretária municipal de Transportes, Maína Celidonio.

Quando a Prefeitura assumiu a gestão municipal do BRT, a média diária de passageiros era de 150 mil pessoas. Hoje já são cerca de 375 mil, ou seja, um aumento de 150%. Antes da intervenção, o sistema dispunha de 120 ônibus em operação nos três corredores. Atualmente, a nova frota é mais de quatro vezes maior: 515 amarelinhos novinhos rodando. Na Transoeste, último corredor a receber os novos Euro 6, com tecnologia menos poluente, a redução dos intervalos nos horários de pico foi de até 72%. Na Transcarioca, o índice foi de 59%, e na Transolímpica, de 63%.

Criação da Mobi-Rio

Em dezembro de 2021, foi criada a Mobi-Rio, empresa pública municipal que passou a administrar o sistema. A missão é requalificar o modal, recuperar os articulados e estações, e devolver credibilidade ao sistema. Desde então, foram contratadas 3.029 pessoas, sendo 1.465 motoristas para operar o BRT.

"Esses três anos passaram rápido, com dedicação total à recuperação do Sistema BRT, um trabalho contínuo. É gratificante ver o BRT voltar a ser um modal com serviços de qualidade, que já transporta 375 mil pessoas por dia. Pedimos o apoio da população para continuar cuidando das nossas estações e dos nossos amarelinhos. A missão agora é colocar em ação todos os serviços para a operação total da Transbrasil", disse a presidente da Mobi-Rio, Claudia Secin.

Menos vandalismo

Neste tempo, houve uma redução nos casos de vandalismo nos articulados. No início da gestão, 80% da frota era vandalizada mensalmente. Hoje, o vandalismo ocorre em apenas 10%. Os novos ônibus têm mecanismos mais robustos nas portas e alçapões, não se movimentam com as portas abertas e são monitorados por câmeras internas, inclusive na cabine do motorista, além de uma externa no vidro frontal do veículo. Além disso, os próprios passageiros alertam os motoristas, que acionam o Centro de Controle Operacional, e os agentes do BRT Seguro para avisar sobre atos de vandalismo.

Nas estações, a diminuição do vandalismo foi de 90%. Essa redução se deve à reforma delas, com instalação de mecanismos que dificultam depredações, como substituição de painéis e portas de vidro por chapas de aço vazadas e fiação embutida; ao monitoramento da Mobi-Rio com câmeras de segurança; e ao trabalho do BRT Seguro.

Responsável pelo patrulhamento nos ônibus, estações e terminais do sistema BRT com a presença de agentes da Polícia Militar e Guarda Municipal, o Programa BRT Seguro, da Secretaria de Ordem Pública, lançado em junho de 2021, já realizou mais de 3.100 prisões por roubo, furto, vandalismo, desacato e importunação sexual. Também foram aplicadas mais de 16.750 multas por calote. Atualmente, 400 agentes atuam por dia no programa.

Transoeste terá mais terminais

Fabio Motta/Prefeitura do Rio

Corredor teve o asfalto trocado

A requalificação do Sistema BRT segue a pleno vapor, investindo na transformação de quatro estações do corredor Transoeste em terminais: Mato Alto, Pingo D´Água, Curral Falso e Magarça. Os investimentos ultrapassam R$ 180 milhões. Estas entregas são as últimas obras da requalificação.

O Terminal Magarça está praticamente pronto. Um novo módulo foi conectado ao existente e um novo terminal alimentador de ônibus e vans vindos da Estrada do Magarça foi instalado. Um estacionamento exclusivo para 250 bicicletas também foi construído.

No Malto Alto, já é possível vislumbrar a estrutura dos novos viadutos. A passarela, que vai receber usuários tanto de Sepetiba como de Campo Grande, já está pronta para uso. Parte da estação antiga foi desmontada para a construção do futuro terminal, que será integrado por dois novos terminais de ônibus e vans. O projeto ainda prevê retornos para os veículos comuns e um bicicletário com capacidade para 250 vagas.

O novo Terminal Pingo D'Água vai ter 17 mil metros quadrados (hoje são apenas 2 mil metros quadrados), e vai substituir a estação de mesmo nome, com integração entre os ônibus alimentadores e vans oriundos da Estrada da Pedra e da Avenida Dom João VI. Já foram concluídas as melhorias no sistema de drenagem no entorno do novo terminal e as fundações. Em virtude do alto tráfego de ciclistas na região de Guaratiba, o novo bicicletário com capacidade para 600 bicicletas já está em execução.

Para a implantação do Terminal Curral Falso, a antiga estação que tinha apenas 300 metros quadrados já foi demolida dando lugar a outra 56 vezes maior, com 16 mil metros quadrados. Enquanto durarem as obras, uma estação provisória permanecerá em funcionamento. Serão construídos uma passarela de acesso ao novo terminal e um terminal alimentador que fará a integração entre os ônibus e as vans vindos da Estrada de Sepetiba e da Avenida Cesário de Melo. Também haverá melhorias nos sistemas viário e de drenagem no entorno e a instalação de uma parada para 400 bicicletas.

Planetário recebe exposição internacional de fotos do espaço

Da Estação Espacial Internacional, foram registradas parte das imagens. Mas há registros também de fotógrafos dos cinco países que integram o chamado grupo dos Brics. Na exposição "O Universo dos Brics", que será inaugurada nesta terça (26), às 17h, no Planetário do Rio, há um dos cartões-postais do Rio: a escadaria Selarón, que reúne azulejos de várias partes do mundo e está localizada entre os bairros de Santa Teresa e Lapa.

E, pela primeira vez na história do Planetário, um cosmonauta pisará no local: o russo Ivan Viktorovich Wagner. Ele esteve na maior estrutura já montada no espaço, resultado do esforço de 15 países e onde são realizados experimentos e feita a observação da Terra.

"Já recebemos cientistas chineses. E, agora, o Planetário abre suas portas para os russos, que têm um papel relevante na conquista do espaço. Não podemos nos esquecer que eles lançaram o primeiro satélite em órbita e levaram o primeiro ser vivo para o espaço, a cadela Laika", lembra o secretário municipal de Trabalho e Renda, Everton Gomes.

Além da Rússia, a exposição será exibida no Brasil, na Índia, China e África do Sul, em um total de dez cidades. Atualmente, ela está em cartaz em Moscou e São Petersburgo.

"Graças a este novo intercâmbio, agora com o Planetário de Nizhny Novgorod e a Fundação de Indústrias Criativas da região de Ulyanovsk, os cariocas poderão ampliar o seu conhecimento na área de astronomia e conhecer um pouco das atividades da estação conhecida como ISS", explica Renan Uccelli, presidente da Fundação Planetário.

A cerimônia de abertura da mostra será realizada na Cúpula Carl Sagan. Entre os participantes, estará a diretora do Planetário de Nizhny Novgorod, Galina Muromtseva. A exposição "O Universo dos Brics" reunirá 40 painéis e vai ocupar o terceiro andar do Museu do Universo. Os ingressos custam R$ 40 e R$ 20.

CORREIO DA BAIXADA

POR CARLOS MARTINS

Divulgação

Prazo para o censo foi prorrogado até o dia 5 de abril

Censo Previdenciário é prorrogado em Nova Iguaçu

O prazo para o Censo Previdenciário em Nova Iguaçu foi prorrogado até o dia 5/4 devido ao ponto facultativo decretado para esta quinta-feira (28). Os servidores ativos, aposentados e pensionistas da Prefeitura devem procurar o Instituto de Previdência dos Servidores Municipais de Nova Iguaçu (PREVINI) para a realização do recadastramento, conforme determina a lei. Após esta data, o beneficiário poderá ter seu salário suspenso até que sejam cumpridas as exigências. Para evitar filas, o PREVINI convocou servidores ativos estatutários da Prefeitura, da Câmara Municipal, da Fundação Educacional e Cultural de Nova Iguaçu (FENIG) e do próprio instituto, além de aposentados e pensionistas, dividindo os grupos por mês de aniversário. Todos os pendentes poderão comparecer ao instituto, na Rua Antenor de Moura Raunheitti, nº 95, Bairro da Luz, de segunda a sexta-feira, das 9h às 17h.

PREVINI

O PREVINI vem realizando busca ativa diária pelos seus pensionistas e aposentados por ligação ou mensagens via WhatsApp, de forma individual e por ordem alfabética. Para que a comunicação seja eficaz, é fundamental que todos tenham o número de telefone atualizado no cadastro do instituto. Para estreitar ainda mais o vínculo entre servidores, pensionistas e o governo, a Prefeitura de Nova Iguaçu conta com o grupo Servidores de Nova Iguaçu no aplicativo Telegram, com a divulgação semanal do calendário do Censo Previdenciário.

Divulgação

A ação levou informações, consultas e outros serviços

Sábado com Mais Saúde realiza 500 atendimentos

A previsão de chuva não inibiu os moradores da região central de Japeri a acessarem os serviços do Sábado com Mais Saúde que aconteceu na manhã do último sábado (23). A ação da Prefeitura, por meio da Secretaria Municipal de Saúde (Semus), realizou mais de 500 atendimentos no Centro Municipal de Especialidades (Cemes), com serviços de vacinação, consultas e exames sem agendamento. "O nosso objetivo é atender com mais rapidez as pessoas que ainda não acessaram a nossa rede por ficarem fora da cidade durante a semana em virtude de estudo ou trabalho, e ainda aqueles moradores que dependem de alguém da família para utilizar os serviços", disse a subsecretária de Atenção à Saúde, Tatiana Soares.

Aumento da cobertura de atendimento

O Sábado com Mais Saúde passa a fazer parte do calendário mensal dos dois Centros Municipais de Especialidades, aumentando o acesso e a cobertura em saúde da população. O evento realizou cerca de 50 consultas em cardiologia e este mesmo número em exames de eletrocardiograma; quem precisou de exames de raio-x também foi possível realizar. As especialidades de geriatria e clínica médica atenderam 30 pacientes e a enfermagem realizou mais de 80 atendimentos, além de 36 testes rápidos de HIV, Sífilis e Hepatites B e C e avaliações do setor de fisioterapia.

Esgotamento sanitário

Nesta terça-feira (26/3), a Águas do Rio dá início às obras de implantação dos sistemas de esgotamento sanitário, hoje inexistente, em Japeri e Queimados, na Baixada Fluminense. Serão instalados redes coletoras e estações elevatórias, responsáveis por bombear o esgoto até a Estação de Tratamento Queimados, que será construída no bairro Jardim Queimados, num terreno bem perto de Engenheiro Pedreira, distrito de Japeri. Estas obras integram o compromisso da concessionária para a universalização do saneamento básico.

Saúde: Nova Iguaçu inicia vacinação contra a Influenza

Município começou a campanha nesta última segunda-feira (25)

Divulgação

Campanha de vacinação vai até o dia 31 de maio; Dia D de mobilização será no dia 13/4

A Secretaria Municipal de Saúde de Nova Iguaçu iniciou nesta última segunda-feira (25) a campanha contra Influenza, que vai até o dia 31 de maio. O Dia D, de mobilização nacional, vai acontecer em 13 de abril.

Os grupos prioritários na primeira fase serão crianças de seis meses a menores de seis anos, trabalhadores da saúde, gestantes, puérperas, idosos com 60 anos ou mais, pessoas com deficiência permanente, professores, pessoas em situação de rua, profissionais das forças de segurança, pessoas com doença crônica, trabalhadores do transporte coletivo, caminhoneiros, além de trabalhadores portuários e população privada de liberdade. Após a imunização destes, a vacinação será aberta para todos. Para se vacinar é preciso a caderneta de vacinação do menor, documento de identidade, CPF e cartão do SUS.

A vacina é totalmente segura e deve ser aplicada em duas doses para crianças de 6 meses a 8 anos que nunca foram imunizadas contra influenza. Acima dos 9 anos é aplicada em dose única. Segundo o Ministério da Saúde, a vacina é contraindicada para crianças abaixo dos seis meses de idade e pessoas com alergia grave às proteínas do ovo ou da galinha.

Pessoas com quadro febril devem aguardar a melhora do quadro clínico para tomar o imunizante. Doadores de sangue, após se vacinarem, precisam aguardar até 48h para doarem.

Em Nova Iguaçu, os postos funcionam de segunda a sexta-feira, das 8h às 17h. Aos sábados, na sala de vacina do Centro de Saúde Vasco Barcelos e no drive-tour do Top Shopping, das 8h às 16h. Já no domingo, no Centro de Saúde Vasco Barcelos, das 8h às 16h. Em todos os dias da semana, incluindo sábados e domingos, a Policlínica do Shopping Nova Iguaçu também estará vacinando, das 8h às 20h.

De acordo com a SEMUS, por questões de logística de entrega das doses, alguns postos somente estarão aplicando a vacina na terça-feira (26). São eles:

Clínicas da Família de:

- MIGUEL COUTO
- GRAMA
- GENECIANO
- VILA DE CAVA
- TINGUÁ
- COBREX
- CERÂMICA
- JARDIM IGUAÇU
- RODILÂNDIA
- EMÍLIA GOMES
- JARDIM JASMIM
- NOVA ERA
- ALIANÇA
- UBS CERÂMICA

A vacinação contra a dengue segue também na cidade, para crianças e adolescentes de 10 a 14 anos. Também permanece normal a vacinação de todo calendário vacinal nos postos de saúde.

Alunos do Ambiente Jovem participam de penúltima aula

Divulgação

Cerca de 35 alunos participaram da atividade

Inspirados no aprendizado sobre educação ambiental e dispostos a fazer a diferença, 35 alunos do Programa Ambiente Jovem realizaram nesta segunda-feira (25) uma aula de horta suspensa, na Escola Municipal Santa Inês, em Japeri. A atividade contemplou também os estudantes da unidade escolar do 1° ao 5° ano, que colocaram as mãos na terra e puderam criar sua própria horta feita com material reciclável.

A penúltima aula do projeto ofereceu uma oportunidade de aproximar os alunos da natureza e despertar sua curiosidade em relação ao processo de cultivo dos alimentos.

Ao participarem ativamente da aula, os estudantes podem compreender a importância da promoção da sustentabilidade. Ao mesmo tempo, puderam otimizar o espaço limitado para plantarem mudas nativas da Mata Atlântica e aprender sobre os diferentes tipos de plantas, suas necessidades e ciclos de crescimento.

O Programa de educação ambiental, que chegou ao município em agosto de 2022, por meio de uma parceria entre o Governo do Estado e a Prefeitura de Japeri, por meio da Secretaria de Ambiente e Desenvolvimento Sustentável, está na segunda fase. Atende jovens de 16 a 24 anos, com o objetivo de formar agentes de transformação.

Para a Secretária de Ambiente e Desenvolvimento Sustentável, Meire Lucy, o projeto oferece aos alunos uma oportunidade de práticas educativas na área ambiental. " Estamos finalizando mais um ciclo do Programa Ambiente Jovem 2 , na cidade de Japeri, que oferece aos jovens uma oportunidade de práticas educativas de cuidados com o meio ambiente. Quero agradecer a participação destes jovens e parabenizá-los. Esses estudantes são desbravadores da área ambiental da nossa cidade e vão continuar levando a área no peito e no coração. Agradeço o vice-governador Thiago Pampolha e a nossa Prefeita Dra Fernanda Ontiveros que estão colaborando com esta iniciativa ", declarou.

Segundo o professor do Ambiente Jovem, Mateus de Lima Simões , a experiência estimula o trabalho em equipe e permite que os estudantes desenvolvam um senso de responsabilidade e respeito pelo meio ambiente. " Fizemos uma horta suspensa com bambu, no qual dá um senso de pertencimento. A atividade também é uma forma de oferecer às crianças e jovens uma interação com o meio ambiente, favorecendo um futuro melhor para o planeta", disse.

Magé realiza evento para artesãos da cidade

Os artesãos de Magé se reuniram na última quinta-feira (21), na Cooperativa de Pau Grande, localizada no 6º distrito, para participar de um evento especial em comemoração ao Dia Nacional do Artesão. O evento contou com palestras abordando temas como artesanato e sustentabilidade, além da realização do pré-cadastro e da renovação da Carteira Nacional do Artesão.

"Observamos, há algum tempo, a presença significativa daqueles que trabalham com artesanato em Magé. Desde a criação da Secretaria, temos garantido espaços para que eles possam expor sua arte. Em função do Dia do Artesão, comemorado em 19 de março, planejamos este evento para oferecer orientações sobre temas como precificação, venda e mídias sociais", explicou Bruno Lourenço, secretário de Cultura, Turismo e Eventos.

Os artesãos participantes do evento destacaram a importância do apoio do poder público ao artesanato local. "É um prazer enorme participar deste evento, pois é a primeira vez que o artesanato recebe um olhar mais atencioso", disse Tânia Alves.

"Considero essa iniciativa muito importante. Nós, artesãos, nunca tivemos muitas oportunidades, e com esta nova gestão, estamos recebendo esse suporte", disse a artesã Glaucilene Bernard.

Caxias começa vacinação nesta terça

A Prefeitura de Duque de Caxias, através da Secretaria Municipal de Saúde, dará início, nesta terça-feira (26/03), à campanha de vacinação contra a gripe.

Seguindo determinação do Ministério da Saúde, o município disponibilizará a vacina contra a Gripe Influenza para os seguintes grupos prioritários:

* Pessoas com 60 anos ou mais;

* Crianças de 6 meses a menores de 6 anos – 2 doses em 30 dias;

* Povos indígenas e quilombolas;

* Grávidas e puérperas (até 45 dias após o parto);

* Pessoas com deficiência permanente (PcDs);

* Professores;

* Profissionais das forças de segurança e salvamento e profissionais das forças armadas;

* Trabalhadores da saúde;

* Pessoas em situação de rua;

* Funcionários do sistema prisional e população privada de liberdade, além de adolescentes e jovens sob medidas socioeducativas (entre 12 e 21 anos);

* Trabalhadores do transporte rodoviário coletivo, caminhoneiros e trabalhadores portuários;

* Pessoas com doenças crônicas não transmissíveis e outras condições clínicas especiais.

Circula em conjunto com: CORREIO PETROPOLITANO E CORREIO SERRANO

PETROPOLITANAS

Por Luana Motta

Divulgação

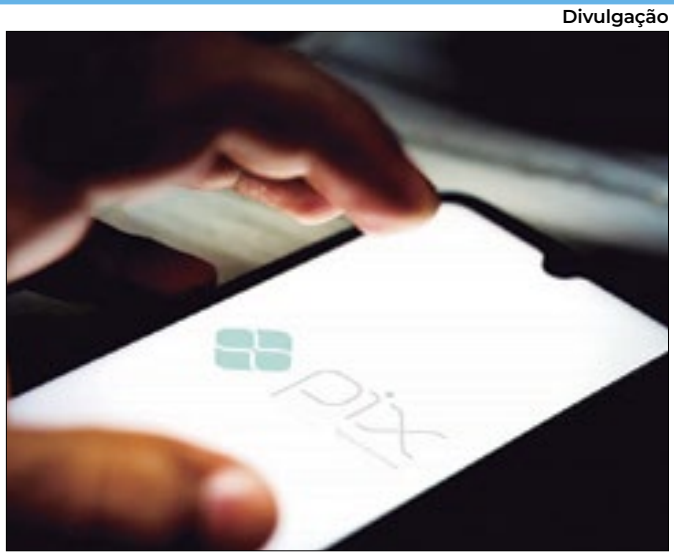

Órgão ressalta que não pede doações via pix

Defesa Civil faz alerta sobre golpe via pix

Um novo golpe está acontecendo na cidade. Desta vez, golpistas estão aproveitando a comoção no município por conta das chuvas do último fim de semana para enganar as pessoas e conseguir dinheiro via doação. Um número do Rio de Janeiro (DDD 21), tendo como foto de perfil uma imagem utilizada pela Secretaria de Defesa Civil no Instagram, pede pelo WhatsApp doações via Pix que seriam encaminhadas para os desabrigados destas chuvas. O que não é verdade. Nas mensagens de WhatsApp que a Defesa Civil teve acesso, os golpistas pedem as doações para um Pix vinculado a uma pessoa física (com nome e CPF).O secretário de Defesa Civil, Rafael Simão, informou que contatou a Polícia Civil, para que o responsável seja punido.

Premiação APL adiada

A Diretoria da Academia Petropolitana de Letras decidiu adiar a cerimônia de entrega do Prêmio APL, que seria realizada nesta terça-feira(26), no Teatro Imperial, em solidariedade às vítimas das chuvas. O grupo informou que os acontecimentos fizeram retornar o trauma coletivo de 2022, trazendo à tona as lembranças. Por tudo isso, decidiram adiar a entrega dos prêmio aos artistas e colaboradores do cenário acadêmico da cidade. Representantes da academia ressaltaram que se mantivessem o evento seriam criticados por festejar em meio ao cenário atual que se encontra a cidade.

Nucom Estácio Petrópolis

Tema deste ano é Por uma Petrópolis antirracista

V conferência de promoção da igualdade racial

Já estão abertas as inscrições para a V Conferência Municipal de Promoção da Igualdade Racial, promovida pela Prefeitura de Petrópolis e o Conselho Municipal de Promoção da Igualdade Racial (Compir). As inscrições devem ser feitas no site da Prefeitura até o dia 05 de abril. Este ano o tema da conferência é: "Por uma Petrópolis Antirracista: mobilização, implementação e monitoramento do combate ao racismo no Município". A conferência acontece no dia 06 de abril, na Casa dos Conselhos Municipais Augusto Ângelo Zanatta. Serão debatidos quatro eixos temáticos: I – Gênero,; II - Meio ambiente III – Religiosidade e IV - Memória, identidade, patrimônio e ancestralidade.

Campanha de vacinação I

Seguindo a orientação do Ministério da Saúde, a Prefeitura de Petrópolis vai iniciar mais cedo a campanha contra a influenza (gripe). A partir desta quarta-feira (27), 15 salas de vacinação já estarão oferecendo o imunizante ao público alvo da campanha. Cerca de 130 mil pessoas são elegíveis na cidade para receber a vacina. A vacina que será utilizada é trivalente, ou seja, é eficaz para a proteção contra três tipos de cepas de vírus. "A meta do Ministério da Saúde é que 90% do público alvo de cada grupo seja vacinado", explicou o secretário de saúde, Marcus Curvelo.

Campanha de vacinação II

Em Petrópolis, a Campanha de Vacinação Contra a Gripe será realizada entre os dias 27 de março e 31 de maio. O município recebeu o primeiro lote do imunizante do Ministério da Saúde com 11.700 doses. A influenza é uma infecção viral aguda, que afeta o sistema respiratório e é de fácil transmissão. A estratégia de vacinação visa diminuir as internações, complicações e óbitos na população-alvo. A vacinação anual é capaz de promover a imunidade durante o período de maior circulação dos vírus.

Túnel extravasor tem papel importante frente às chuvas

Ao todo, o Estado vai investir R$ 109 milhões em prevenção

Por Leandra Lima

Raphaela Cordeiro

Conclusão das obras ao longo do túnel estão previstas para março de 2025

Durante as chuvas de grande intensidade que atingiram Petrópolis nos últimos dias, o Túnel Extravasor teve um papel importante, assegurando o escoamento dessas águas desviando-as do Rio Palatino, no centro, para o Rio Piabanha, no Itamarati, permitindo assim menos impactos estruturais nas ruas do centro da cidade e na comunidade do Quissamã onde o túnel passa subterraneamente. Na tragédia socioambiental que ocorreu em 2022, as galerias do túnel desabaram, dentro da comunidade, no local do sedimento, se formou uma cratera que colocou casas e vidas dos moradores em risco. Vendo os resultados das obras de reconstrução do túnel, que teve sua primeira etapa concluída em março de 2023, financiadas pelo o Governo do Estado, representantes da associação de moradores da Rua Quissamã, agradeceram o apoio do governador, Cláudio Castro.

"A Associação de Moradores da Rua Quissamã, agradece ao Governo do Estado pela sensibilidade que estão tendo com o bairro. Essa é uma obra que vem sendo feita no subsolo e quase ninguém vê, mas ela está acontecendo e é muito importante para a segurança da comunidade", representante da associação.

Assim que foi anunciado que a cidade iria receber um temporal de grande escala, equipes que trabalham na segunda fase das intervenções na galeria do túnel reforçaram, os serviços de prevenção, com a limpeza e desobstrução das comportas para evitar que o lixo e outros detritos arrastados pelas chuvas bloqueassem a saída de água. O trabalho ajudou a minimizar os alagamentos e garantiu o pleno funcionamento do Extravasor.

Em resposta aos resultados conquistados pelo o trabalho, Cláudio Castro ressaltou que sua gestão tem a segurança dos moradores de Petrópolis como prioridade e enfatizou que segue monitorando os locais mais vulneráveis do município. "Não queremos que o que aconteceu em 2022 se repita aqui ou em qualquer outro município. Estamos empenhados em reforçar a infraestrutura da cidade, uma região que sofre constantemente com fortes chuvas. O Túnel Extravasor, que não recebia investimentos há décadas, é um grande exemplo do nosso comprometimento", disse.

O secretário de Obras Públicas e Infraestrutura, Uruan Andrade, também destacou que as intervenções são fundamentais para melhorar o escoamento das águas durante os temporais e minimizar os alagamentos no Centro Histórico.

Na primeira etapa das obras de reforço do túnel , foram realizados os trabalhos de requalificação do fluxo hidráulico para melhor escoamento pluvial e redução dos riscos de alagamento, desobstrução e desassoreamento do piso do túnel. Já na segunda etapa, que está em andamento, equipes técnicas atuam nos serviços focados nas comportas da galeria, no jateamento de concreto nas paredes e no teto, além de realizar a aplicação de resina anticorrosiva no concreto. O investimento nessa segunda fase é de R$41 milhões e a conclusão prevista é para março de 2025. Ao todo, a obra recebeu investimento de R$109 milhões.

'Colapso' do cemitério é resultado da falta de obras e melhorias

Por Yasmim Grijó

Yasmim Grijó

Deslizamento levou abaixo centenas de gavetas e jazidos

O temporal que atingiu Petrópolis neste fim de semana, provocou, no sábado (23), um deslizamento de terra no Cemitério Municipal do Centro, levando abaixo centenas de gavetas, jazigos e sepulturas. Nossa equipe do Correio Petropolitano foi até o local e registrou caixões pendurados e sacolas pretas com ossos em meio à lama.

O cemitério do Centro é o maior dos sete em Petrópolis, com cerca de 8 mil sepulturas e 2,5 mil gavetas. O local, em 2022, também foi afetado por deslizamento por conta da chuva e desde então não recebeu intervenções significativas da Prefeitura e a situação piorou.

Em outubro do ano passado, vereadores de Petrópolis encaminharam denúncias ao Ministério Público do Estado do Rio de Janeiro (MPRJ), sobre o estado de conservação do cemitério. Campas abertas, ossadas expostas, gavetas quebradas e furtos, foram alguns dos problemas encontrados. Mas a situação do cemitério é ainda pior, desde outubro de 2021, o local aguarda por uma nova licitação.

Durante a gestão interina de Hingo Hammes, foi iniciado o processo para a abertura de um edital para a contratação de uma empresa que seria responsável pela manutenção dos sete cemitérios da cidade, incluindo o do Centro. Estava previsto um investimento superior a R$ 2 milhões no início da concessão e contemplava a construção de um crematório vertical. Além de R$ 15 milhões ao longo do contrato.

A empresa contratada seria responsável por serviços de gestão, manutenção, exploração, revitalização e expansão do espaço, o que reduziria os gastos públicos empregados atualmente. No entanto, após Rubens Bomtempo assumir a cadeira do Executivo, o processo foi paralisado. Também em outubro de 2022, a Câmara de Petrópolis solicitou à prefeitura, celeridade no processo licitatório.

Após a chuva registrada do fim de semana, questionamos o Executivo sobre as ações emergenciais que vão ser adotadas no local para restabelecer a infraestrutura e se há previsão para realizar a licitação. Mas até o momento, não obtivemos retorno.

Petrópolis foi o município com o maior número de vítimas das chuvas que afetaram parte do Sudeste desde sexta-feira (22). Foram quatro óbitos - todas as vítimas eram da mesma família. Uma criança de quatro anos foi salva após ficar mais de 16 horas sob os escombros - os mortos eram os pais, a avó e o irmão dela.

Prefeitura deve providenciar abrigos

A 2ª Promotoria de Justiça de Tutela Coletiva do Núcleo Petrópolis requereu, nesta segunda-feira (25/03), em caráter de urgência, que a Justiça determine que o Município de Petrópolis providencie, em 48 horas, local adequado e seguro para funcionar como abrigo temporário das famílias que estão alojadas na Escola Alto Dependência, após perderem seus lares por conta das fortes chuvas que atingiram a região serrana na última sexta-feira (22). A ação aponta a necessidade de incluir no Plano de Contingência da Assistência Social que o local escolhido seja no bairro Independência, pelo bairro ser reiteradamente atingido por desastres, em razão de sua extrema vulnerabilidade.

De acordo com dados recebidos pelo Ministério Público do Estado do Rio de Janeiro (MPRJ) na manhã de hoje (25/03), cerca de 27 famílias estão abrigadas na Escola Alto Independência e 28 no Abrigo Santa Isabel, no bairro Caxambu. No entanto, o pedido ressalta que, muito embora as escolas possam funcionar como pontos de apoio em casos de desastres, ou seja, locais onde as pessoas podem aguardar em segurança durante o evento gravoso, elas não possuem condições de se tornar abrigos provisórios. Essa observação já foi apontada pela Promotoria em outra petição: a unidade escolar é incapaz de garantir a dignidade e a proteção social das pessoas, além da medida trazer prejuízo aos alunos, que ficam com o ano letivo comprometido.

A ação relata que o abrigo do Caxambu, além de já estar próximo à sua capacidade máxima (já há 92 pessoas, havendo capacidade para 154), fica distante, não só do centro da cidade, mas principalmente do epicentro do desastre, o bairro do Independência, razão pela qual tem havido muita resistência das famílias que estão na escola em serem transferidas para aquele local. Os demais abrigos previstos no plano (um no Retiro e o outro no prédio da Floriano Peixoto) ou são longes do foco central, ou não estão preparados para o uso imediato.

Por fim, destaca a requisição emergencial do MPRJ que, impor o deslocamento das famílias desabrigadas do Independência para o Caxambu ou para o bairro do Retiro.

Circula em conjunto com: CORREIO PETROPOLITANO E CORREIO SERRANO

TERESOPOLITANAS

Ascom/ PMP

Candidatos devem fazer a matrícula nos próximos dias

Matriculas dos selecionados para o curso será em abril

Os candidatos selecionados para o curso gratuito de Desenvolvedor PHD, ofertado pela Prefeitura de Teresópolis, por meio do programa municipal 'Geração TerêTec', devem fazer a matrícula nos próximos dias 1º, 2 e 3 de abril. O período previsto anteriormente para realizar a matrícula era de 25 a 28 de março, porém o prazo sofreu alteração e será em abril, como mencionado acima , das 9h às 20h, de forma presencial, na unidade Senac Teresópolis. A iniciativa da gestão do Prefeito Vinicius Claussen já formou 230 alunos em três cursos voltados para tecnologia, todos com a chancela do Senac-RJ. O resultado da seleção dos inscritos foi publicado na última sexta-feira, 22, no Diário Oficial eletrônico do município, as matrículas serão realizadas por ordem de chegada. As aulas começam no dia 15 de Abril.

Os selecionados devem comparecer munidos dos seguintes documentos (original e cópia):

Carteira de Identidade; CPF; Comprovante de residência; Comprovação de escolaridade (onde comprova que estudou em escola ou universidade pública) e Comprovação de vinculação pública (servidor ativo/inativo - filho de servidor ativo/inativo; beneficiário do POT ou contratado pelo Novo PROMAJ)

Os menores de 18 anos de idade deverão ser acompanhados dos seus respectivos responsáveis legais.

'Geração TerêTec'

O programa municipal 'Geração TerêTec' é uma iniciativa da prefeitura que conta com a parceria de instituições de ensino e projetos sociais: Serratec, Galileo, Faetec, Cecierj, e Senac). Até o momento, já foram ofertadas 489 vagas em diversos cursos gratuitos, com 230 formandos.

Solidariedade e resiliência na assistência às vítimas

Ginásio Pedrão se tornou centro de recebimento de doações

Por Vinicius Barros

Vinicius Barros

Ginásio Poliesportivo Pedro Rage Jahara em Teresópolis foi disponibilizado

Nos últimos dias, o município de Teresópolis adotou medidas preventivas e estratégicas em resposta às intensas chuvas na Região Serrana. Diante dos sinais meteorológicos de risco, a cidade se mobilizou para proteger e acolher sua população vulnerável. Um destes locais foi o Ginásio Poliesportivo Pedrão, que se tornou o centro principal de acolhida, devido à sua localização e estrutura. Doações de alimentos e itens essenciais estão sendo recebidas e distribuídas no Pedrão.

A ação solidária, coordenada pelo gabinete de crise temporário estabelecido pelo prefeito Vinícius Claussen, recebe contribuições de diversas fontes, incluindo doações de outros municípios do Rio de Janeiro, secretarias do Estado e moradores locais. Jean dos Santos, Coordenador da Ouvidoria Geral de Teresópolis, destacou o compromisso do Pedrão em servir como ponto de coleta e distribuição desses recursos essenciais.

"Estamos em uma força-tarefa para atender às solicitações da Secretaria Municipal de Desenvolvimento Social e Direitos Humanos, juntamente com a Defesa Civil. Nossa equipe, em conjunto com assistentes sociais, realiza um mapeamento das necessidades reais das famílias afetadas, para garantir que os recursos cheguem aonde são mais necessários", explicou.

A importância dessas doações vai além do simples fornecimento de alimentos e produtos básicos. Em momentos de crise, gestos como esses representam uma fonte de esperança e solidariedade para aqueles que enfrentam dificuldades extremas. "Como agentes públicos, estamos aqui para receber essas doações e direcioná-las para aqueles que realmente precisam neste momento de aflição", ressaltou Jean.

O horário de funcionamento inicialmente estabelecido para a ação é das 9h às 18h, podendo ser estendido conforme a necessidade identificada pela Defesa Civil e pela Secretaria Municipal de Desenvolvimento Social.

Ponto de Apoio

Segundo o secretário de Esporte de Teresópolis, Júlio Alberto, transformar o Pedrão em ponto de apoio foi uma medida estratégica nesta situação emergencial pela qual o município passa.

"Colocamos assistentes sociais à disposição e disponibilizamos uma sala para receber as pessoas fisicamente. Além disso, liberamos nosso espaço do setor médico, que agora está servindo como um centro de atendimento da Secretaria de Saúde", explicou.

Júlio também destacou que, próximo ao local designado para as doações, está sendo providenciado abrigo para aqueles que perderam suas casas. "Estamos recebendo pessoas desabrigadas aqui no Pedrão. Por esse motivo, algumas atividades estão sendo suspensas temporariamente até que as questões relacionadas ao aluguel social e outros procedimentos burocráticos sejam resolvidas, permitindo que essas pessoas possam retornar para suas casas, familiares ou encontrar outra solução habitacional", explicou.

Mobilização

O vereador Amós Laurindo, de Teresópolis, compartilhou detalhes sobre a mobilização e os esforços realizados em resposta aos impactos das intensas chuvas que assolaram a região. Em uma narrativa carregada de urgência e solidariedade, o Vereador descreveu sua atuação desde os primeiros momentos em que a chuva foi anunciada.

"Nas primeiras horas de sábado, fomos informados sobre a queda de barreiras que tragicamente atingiram residências, resultando em vítimas fatais", relatou Amós. "Imediatamente nos dirigimos ao local e, a partir desse momento, não cessamos nossos esforços. Juntamente com o executivo, participamos ativamente das ações coordenadas pela Defesa Civil e pela Secretaria de Serviços Públicos", disse.

Diante da previsão de continuidade das chuvas, Amós reforçou o apelo para que os moradores notificados pela Defesa Civil deixem suas casas em busca de locais seguros.

CORREIO SERRANO

Ascom/ Areal

Debate sobre a poluição dos fios

POLUIÇÃO

A Câmara Municipal de Areal realizou na última semana uma reunião com as empresas de telecomunicações da cidade, visando providências e normas referentes à poluição visual de fios e postes. A reunião solicitada através do Gabinete do Vereador, Santana da Verdura, buscou o diálogo com as empresas prestadoras do serviço, setor de postura e secretaria de ordem pública e defesa civil.

Alteração da previdência

A Câmara Municipal aprovou o Projeto de Lei, de autoria do Poder Executivo, que altera dispositivos da Lei Municipal nº 3.400 de 09 de junho de 2004, que institui o Regime Próprio de Previdência Social de Nova Friburgo. De acordo com o texto, o parágrafo único do art. 12 da Lei Municipal passa a vigorar com a seguinte redação: "Caberá ao Gestor Presidente a gestão do Fundo de Previdência Social (FPS) de Nova Friburgo", até então de responsabilidade da Secretaria de Fazenda.

Dengue I

A Prefeitura de Areal, por meio da Secretaria de Saúde e da Coordenação de Vigilância em Saúde, informa a Programação Semanal da Pulverização de Inseticidas utilizando o carro-fumacê. Esta medida tem como objetivo principal controlar efetivamente a dengue.

Dengue II

A utilização do carro-fumacê representa uma estratégia importante na luta contra a proliferação de mosquitos transmissores de doenças como dengue, chikungunya e zika, contribuindo de forma significativa para a preservação da saúde pública.

Capacitação I

O Centro de Referência Especializado de Assistência Social (CREAS) de Paraíba do Sul, recebeu uma capacitação sobre saúde mental e violência doméstica, na sede do Ministério Público do Rio de Janeiro, realizada na capital fluminense, na última semana.

Capacitação II

O objetivo das constantes capacitações que tanto a pasta socioassistencial recebe, quanto todas as demais secretarias ganham paralelamente, servem para a melhoria e maior preparo para atender as vitimas de violência, ofertando um serviço mais humanizado.

Guarda-parques do Inea apoiam municípios afetados pelas chuvas

Ascom/ Seas

128 guarda-parques atuam na diminuição dos danos

Em meio às fortes chuvas no Rio de Janeiro, o Governo do Estado tem reunido esforços para minimizar os efeitos do evento climático. Para garantir o bem-estar da população em todo o território fluminense, 128 guarda-parques do Instituto Estadual do Ambiente (Inea) têm contribuído em ações emergenciais em mais de 42 núcleos espalhados por todas as regiões do estado durante este fim de semana (23 e 24/3).

Com especial atenção à Região Serrana, as equipes das unidades de conservação estiveram à disposição para colaborar com os trabalhos da Defesa Civil e do Corpo de Bombeiros. Em Teresópolis, guarda-parques do Parque Estadual dos Três Picos, administrado pelo Inea, estiveram no bairro do Meudon para desobstruir a via de acesso à localidade da Coreia, uma das áreas mais atingidas pelas chuvas. Já a equipe da Área de Proteção Ambiental Macaé de Cima fez o monitoramento dos acessos a diversos distritos de Nova Friburgo, retirando árvores caídas e garantindo a livre passagem pelas vias.

"Nossas equipes estão à disposição para qualquer emergência. O trabalho integrado com outras instituições que zelem pelo bem-estar da população é essencial para que consigamos superar ao máximo os efeitos desse evento climático", pontuou o secretário de Estado do Ambiente e Sustentabilidade, Bernardo Rossi.

Além da prontidão da equipe do instituto durante todo o fim de semana, o Inea também disponibilizou 527 máquinas, entre escavadeiras, guindastes e caminhões basculantes, com o objetivo de auxiliar nas ações emergenciais em curso em todo o estado.

"Melhor em Casa" é destaque nacional

Por Redação

Realizado pela Secretaria Municipal de Saúde de Nova Friburgo, em parceria com o Governo Federal e o Estado do Rio de Janeiro, o programa Melhor em Casa tem como objetivo atender, no conforto do lar, pacientes de média e alta complexidades que precisam de acompanhamento contínuo, mas sem necessidade de internação hospitalar prolongada.

São cerca de 960 unidades do programa distribuídas por todo o Brasil e a de Nova Friburgo foi destaque nacional no Ministério da Saúde, colocando o nome da cidade como referência no atendimento em domicílio.

Além do destaque nacional, o Melhor em Casa de Nova Friburgo já havia sido consagrado como referência na desospitalização precoce de crianças com segurança. O time também é convidado com frequência para palestrar sobre os serviços prestados no INCA - Instituto Nacional de Câncer.

Funciona da seguinte maneira: ao ingressarem no programa, todos os pacientes passar a possuir um PTS (Plano Terapêutico Singular) com todas as informações necessárias para atendimento. Esse plano pode ser com atendimentos semanais, quinzenais ou mensais, de acordo com a necessidade desse paciente.

Na equipe, composta por 21 profissionais, são muitas as especialidades que oferecem atendimento como odontologia, enfermagem e técnicos, fisioterapia, assistência social, psicologia, farmácia, nutrição, terapia ocupacional, pediatria e médico generalista.

Para solicitar uma avaliação, o cuidador principal do paciente precisa comparecer até a sede do Melhor em Casa portando um encaminhamento do médico responsável, RG, CPF e comprovante de residência com referência (do paciente e do cuidador). A partir disso, a equipe multiprofissional de atenção domiciliar vai avaliar se a pessoa se enquadra ou não para ser atendido pelo Melhor em Casa.

O Melhor em Casa fica localizado na Avenida Alberto Braune, 224 - 2º andar | sala 206 - Centro, e funciona de segunda a sexta-feira, das 8h às 17h.

Circula em conjunto com: CORREIO PETROPOLITANO E CORREIO SERRANO

CORREIO DO VALE

POR SONIA PAES

Divulgação

Paraty tem uma das eleições mais disputadas

Eleição em Paraty, uma das mais acirradas do Estado

O prefeito de Paraty, Luciano Vidal, e a secretária de Saúde, Carla Lacerda, participaram da abertura do Encontro de Saneamento do Estado do Rio de Janeiro, na Casa da Cultura do município, na semana passada. O evento, com a participação do diretor-geral do Comitê da Bacia Hidrográfica da Ilha Grande, Luís Paulo Silva Nascimento, provavelmente é um dos últimos com a presença de Carla Lacerda, pré-candidata à prefeitura, com apoio do prefeito. Ela terá que se desincompatibilizar do cargo até o próximo dia 6 de abril. O tema do encontro, saneamento, dará dor de cabeça para Carla.

Pouco acesso a esgoto sanitário

Em Paraty, município da Costa Verde, apenas 5,66% da população tem acesso ao serviço de esgotamento sanitário. Só para se ter uma ideia, a média em todo estado de Rio de Janeiro é 71,29% e, do país, 66,95%. Detalhe: o serviço de saneamento é de responsabilidade da prefeitura. O tema deverá ser explorado pelos candidatos durante a campanha eleitoral desse ano, com eleição em outubro.

Disputa voto a voto

Além disso, Paraty tem uma das mais eleições mais acirradas de todo o Estado. Em 2020, Luciano Vidal foi reeleito com 11.052 votos, e Zezé, que ficou em segundo lugar, teve 11.016. Ou seja: 35 votos de diferença. Em 2016, os candidatos tiveram que ter nervos de aço para acompanhar a apuração, voto a voto. Na época, Casé foi eleito por uma diferença de apenas cinco votos.

Felipe Vieira/PMBM

Vagas para o Saae não serão preenchidas imediatamente

Saae-BM faz concurso para cadastro de reserva

As inscrições para o concurso público do Saae de Barra Mansa começam no próximo dia 1 de abril. Os nomes dos aprovados irão para um cadastro de reserva, com vagas para cargos dos níveis fundamental, médio e superior. Será incluída também para cota racial e Pessoas com Deficiência. Os interessados deverão se inscrever até o dia 29 de abril por meio do site do Instituto Nosso Rumo (www.nossorumo.org.br). A prova objetiva será realizada no dia 19 de maio, enquanto a prática vai acontecer em 22 e/ou 23 de junho (para os cargos especificados no edital). O diretor do Saae-BM, José Geraldo Santos, o Zeca, diz que o concurso é uma oportunidade para ingresso no serviço público.

Serviços fundamentais

O diretor do Saae-BM explicou ainda que "são oferecidas vagas variadas, o que permitirá que muitos profissionais possam integrar na equipe, contribuindo para somar na realização de ações e serviços que são fundamentais para a população do município". O Saae-BM é uma autarquia responsável pela realização dos serviços públicos de saneamento básico, sobretudo o abastecimento de água e a coleta de efluentes e resíduos. O órgão está sediado na Avenida Homero Leite, no bairro Saudade, em Barra Mansa, interior do Rio.

Arraiá Cultural em Angra

Primeira cidade do interior a ser escolhida para sediar o lançamento de um edital estadual, Angra recebeu a secretária de Estado de Cultura e Economia Criativa, Danielle Barros, para apresentar as informações oficiais sobre o ArraiáCultural-RJ4, que disponibilizará R$ 7.500.000,00 (sete milhões e quinhentos mil) aos fazedores de cultura de todo o estado do Rio. A cerimônia de lançamento aconteceu na última quinta-feira, 21. As inscrições podem ser efetuadas até às 18h do dia 10 de abril, através da plataforma Desenvolve Cultura.

Consulta do projeto de Angra 3 termina em abril

Licitação para obras de usina tem abrangência internacional

Chico Santos/Brasil Energia

Obras da Usina Angra 3 na Costa Verde foram iniciadas ainda em 1984

A consulta pública sobre a licitação para concluir as obras da Usina Angra 3 pode ser feita até o próximo dia 26 de abril. A documentção está disponível, desde o último dia 21, no site da Eletronuclear. A licitação terá abrangência internacional e selecionará uma empresa ou consórcio com experiência para concluir as obras da usina, que depois serão operadas pela Eletronuclear.

Os documentos foram elaborados com o apoio do BNDES (Banco Nacional de Desenvolvimento Econômico e Social), contratado pela companhia para realizar a modelagem técnica, financeira e jurídica do projeto. "A consulta pública busca obter contribuições e melhorias de todos os interessados no processo de licitação, incluindo agentes do setor elétrico, empresas, especialistas e sociedade em geral", afirma a empresa.

Em dezembro, foi divulgado pela Revista Veja que a agência AFD, da França, estaria disposta a financiar o desenvolvimento do plano nuclear brasileiro, "caso securitize o empréstimo com a exploração de urânio, liderada pela francesa Orano". A proposta é que o crédito gire em torno de 3 bilhões de euros, segundo a revista informou.

O montante investido até agora é de R$7,8 bilhões e para concluir a usina serão necessários cerca de R$ 20 bilhões. 67% da obra civil já foi realizada, segundo a própria empresa informou.

O grande desafio para a conclusão das obras é justamente obter o financiamento. A Eletronuclear vem fazendo nos últimos anos contatos com empresas que têm tecnologia para construção e operação de usinas nucleares. Uma deleas foi a sul-coreana KEPCO (Korea Electric Power Corporation), responsável pela construção de quatro usinas nucleares nos Emirados Árabes Unidos. Outras gigantes do setor foram contactadas, porém sem obter êxito até agora.

Cronograma e cálculo

O BNDES segue a revisão dos demais estudos relacionados à retomada da construção de Angra 3, como o orçamento do empreendimento e o cronograma, que servirão como base para o cálculo do preço de energia a ser analisado pelo Conselho Nacional de Política Energética (CNPE).

Complexo de Usinas

Angra 3 será a terceira usina da Central Nuclear Almirante Álvaro Alberto - CNAAA, localizada na Praia de Itaorna, em Angra dos Reis. Quando entrar em operação comercial, a nova unidade com potência de 1.405 megawatts, será capaz de gerar mais de 10 milhões de megawatts/hora por ano, energia suficiente para abastecer as cidades de Brasília e Belo Horizonte durante o mesmo período. Com Angra 3, a energia nuclear passará a gerar o equivalente a 70% do consumo do estado do Rio de Janeiro.

A usina também vai diversificar a matriz elétrica e reduzir os custos totais do Sistema Interligado Nacional (SIN), na medida em que substituirá a energia mais cara de térmicas que é frequentemente despachada pelo Operador Nacional do Sistema Elétrico.

A proximidade do complexo nuclear de Angra dos Reis com os principais centros de consumo do país contribui para evitar congestionamentos nas interligações entre os subsistemas.

Energia nuclear vive renascimento na era da transição energética

Por Tamara Nassif (Folhapress)

Reprodução/ EletroNuclear

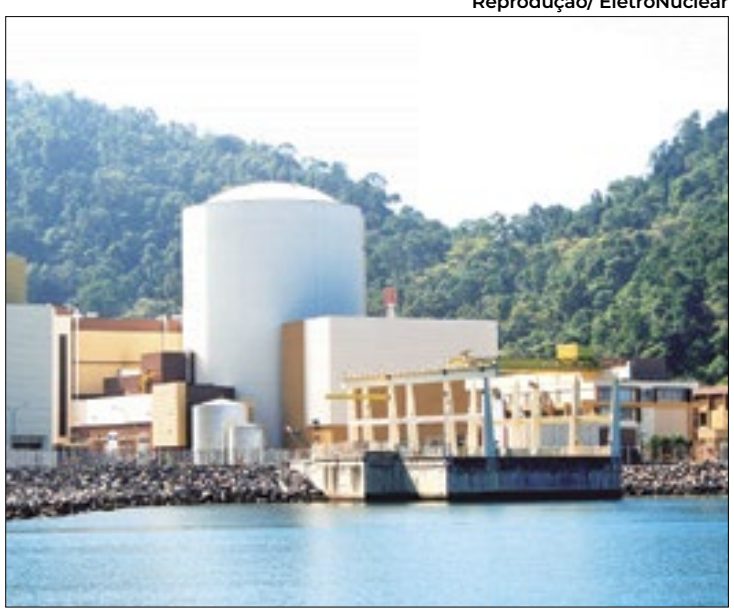

Três usinas nucleares estão localizadas em Angra dos Reis

A corrida pela transição energética tem reposicionado a energia nuclear no tabuleiro. Prestes a completar 70 anos de uso comercial, a mais polêmica das matrizes limpas vive agora uma espécie de "renascimento", conforme mais países anunciam planos de construção e expansão de plantas atômicas.

De acordo com levantamento do World Nuclear Association, 60 usinas estão em desenvolvimento em 17 países, e planos para outras 110 já foram anunciados. Trata-se de um novo fôlego a uma fonte que passou anos em declínio, sobretudo após os acidentes de Tchernóbil (1986), na antiga União Soviética, e Fukushima Daiichi (2011), no Japão.

A estimativa é que os 60 novos projetos em construção gerem mais de 70 GWh de energia elétrica o equivalente a cinco Itaipus. É um montante que vai se juntar aos 400 GWh já gerados anualmente pelas mais de 410 usinas em operação, responsáveis, segundo a IEA (Agência Internacional de Energia), por 10% de toda a energia elétrica global.

A tendência faz parte de um movimento que deve ganhar força nos próximos anos. Em dezembro passado, 23 países firmaram o compromisso de triplicar a capacidade global de geração de energia nuclear até 2050 na COP28 (Conferência das Nações Unidas sobre as Mudanças Climáticas), em Dubai.

São eles: Estados Unidos, Reino Unido, Canadá, França, Japão, Emirados Árabes Unidos, Bulgária, Canadá, República Checa, Finlândia, Gana, Hungria, Coreia do Sul, Moldávia, Mongólia, Marrocos, Países Baixos, Polônia, Romênia, Eslováquia, Eslovênia, Suécia e Ucrânia.

Mas é a China que lidera em números de reatores em desenvolvimento. Segundo a World Nuclear Association, a segunda maior economia do mundo tem 28,875 GW de capacidade líquida em construção, seguida por Índia (4,928 GW), Turquia (4,456 GW) e Egito (4,400 GW).

O impulso não é sem motivo. A urgência pela descarbonização do setor energético ou seja, pela substituição dos combustíveis fósseis (petróleo, gás natural e carvão) tem colocado alternativas no centro do debate.

Lista de prós e contras

A energia nuclear, ainda que produza resíduos radioativos, é considerada uma das mais limpas que existem, graças à emissão quase nula de gases de efeito estufa. Além disso, enquanto as fontes solar e eólica são instáveis por depender do clima, a nuclear tem geração ininterrupta, funcionando como uma fonte de segurança para o sistema.

A lista de prós cresce quando se considera o fato de ela ser uma tecnologia conhecida, e, portanto, viável de aplicar em larga escala. Além disso, é uma opção eficiente de energia limpa para países com baixa oferta de fontes renováveis (solar, eólica, biocombustíveis, por exemplo), como os da Europa.

Por lá, a investida atômica ainda tem cunho geopolítico: a Rússia, em guerra com a Ucrânia há dois anos, era a principal fornecedora de gás natural para os europeus, e a busca por diversificar o leque mira independência e segurança no abaste cimento.

"Na política energética, muitas vezes faz falta que as estrelas se alinhem. No caso da energia nuclear, há uma espécie de tempestade perfeita", resumiu à Folha o diretor-geral da AIEA (Agência Internacional de Energia Atômica), Rafael Grossi, em janeiro deste ano.

Mas, para a própria IEA, os 60 novos projetos em construção ainda são pouco. Considerando a meta de zerar as emissões de carbono até 2050, é preciso que a potência instalada salte para 545 GW até 2030. Se todos os 110 projetos anunciados saírem do papel, a capacidade ganhará mais 117 GW, levando o total a 587 GW.

A conta fecha, mas não é tão simples assim. Um dos grandes impasses para a energia nuclear é o tempo e o investimento necessários para a construção de uma usina. São cinco anos no mínimo de obras, e muito dinheiro para fazer.

"Ao longo da história, houve uma demonização da energia nuclear. Só houve dois acidentes muito sérios até aqui [Fukushima e Tchernóbil]. Muitas pessoas a confundem com armas nucleares. E há o fato de que a opacidade da indústria colaborou para essa narrativa", afirmou Rafael Grossi, da IAEA.

Mas, para pesquisadores, os acidentes são ocorrências raras ante a quantidade de usinas em atividade e dos 70 anos de uso comercial. "A mineração apresenta um risco maior do que a geração de energia elétrica nuclear", afirma Felipe Gonçalves, superintendente de pesquisa da FGV Energia.

Números associados à letalidade dessa matriz também estão entre os mais baixos, com 0,03 morte por terawatt-hora (TWh) produzida só acima da solar (0,02) e a uma grande distância do carvão (24,60) e do petróleo (18,4).

Política Pública

Desde Fukushima, o revés na produção de energia nuclear chegou a virar política pública. A Alemanha, por exemplo, colocou como meta desativar todas as usinas em operação à luz do acidente. As últimas três usinas foram descomissionadas no ano passado, marcando o fim da era atômica alemã.

Não foi, contudo, uma decisão consensual. Quem quis o encerramento das usinas apontou riscos de novos acidentes e a gestão de resíduos radioativos. Os contrários ao fechamento argumentaram que as energias eólica e solar não são confiáveis o bastante para substituírem por completo as fontes fósseis.

"Pesquisas já mostram que os alemães apoiam a energia atômica, mas o governo não mudou de posição", disse Gross. Entre a população, 67% querem que as usinas voltem a funcionar, segundo pesquisa do instituto alemão Forsa.

Mas ainda falta verba. "Hoje, é preciso o Estado. Não é qualquer um que pode fazer investir R$ 20 bilhões", disse.

Circula em conjunto com: CORREIO PETROPOLITANO E CORREIO SERRANO

CORREIO VALE PARAÍBA

Geraldo Gonçalves/PMVR

Atividade é uma da série de ações educativas

V. Redonda e CSN farão limpeza no Córrego Bugio

A prefeitura de Volta Redonda em conjunto com a Companhia Siderúrgica Nacional (CSN) realizam uma série de atividades educativas voltadas para a comunidade. A próxima ação será a limpeza do Córrego do Bugio, no Retiro, programada para esta terça (26), das 8h às 12h, visando a higienização do local. Ainda na sexta-feira (22), em comemoração ao Dia Mundial da Água, foi realizada a soltura de peixes no Rio Paraíba do Sul, em uma iniciativa promovida pelo Programa de Educação Ambiental (PEA) da siderúrgica. A atividade aconteceu no Deck da Defesa Civil, na Ilha São João.

PRF flagra caminhoneiro com rebite

Ontem (25), no km 293 da Rodovia Presidente Dutra, em Barra Mansa, a equipe da Polícia Rodoviária Federal abordou um caminhão de Patos de Minas, de Minas Gerais. Após uma revista, foram encontrados na mochila do caminhoneiro, de 27 anos, dois comprimidos de Nobésio Extra Forte, popularmente conhecido como "rebite", com anfetamina na sua composição e de venda proibida.

Motorista foi multado

O caminhoneiro alegou que havia ganhado os comprimidos de outro caminhoneiro para poder "rodar", no entanto a compra, armazenamento ou porte sem autorização para consumo próprio é proibida. A PRF fez apreensão do rebite, aplicou multas e, pela Lei do Descanso, o motorista teve que cumprir 11h parado para descansar.

Divulgação/UniFAA

Aos 77 anos, Ricardo é calouro de medicina

Idoso de 77 anos inicia curso de Medicina em Valença

Em fevereiro, o Centro Universitário de Valença – UniFAA teve como novo aprovado no curso de medicina o idoso Ricardo Moacyr, de 77 anos. O militar aposentado do Corpo de Bombeiros afirmou que o sonho de cursar medicina iniciou aos 15 anos mas, somente agora, teve a oportunidade de realizá-lo. Ricardo nasceu em Niterói, mas residia em Nova Friburgo, onde atuava como psicanalista. O coordenador do curso, Rafael Moura, conta que vê a ação com admiração e respeito. "Essa atitude demonstra uma inspiradora busca por conhecimento e a determinação em seguir seus sonhos, independentemente da idade", disse.

Quinta: Ponto facultativo em Quatis

Em virtude do feriado nacional de sexta-feira (29), a Sexta-feira Santa, a prefeitura de Quatis decretou ponto facultativo na quinta-feira, dia 28, em todas as Repartições Públicas Municipais. O Decreto Municipal não se estende à serviços públicos considerados essenciais e de atendimento imediato à população, como áreas da saúde, assistência social e entre outros. Para maiores informações, é possível acessar o decreto pelo link quatis.aexecutivo.com.br/arquivos/1428/DECRETO_3.274_2024_0000001.pdf.

Angra lança modelo educacional

A prefeitura de Angra dos Reis anunciou a promulgação da Lei N° 4.315/2024, que estabelece um novo modelo educacional cívico-militar dentro da rede pública de ensino da cidade. Após ser aprovada pela Câmara Municipal, esta legislação integrará a formação profissionalizante com a disciplina militar. Sob esta lei, o modelo será aplicado inicialmente será aplicada inicialmente em uma escola no Frade, com foco nos anos finais do ensino fundamental, 7° ao 9° ano, com 360 alunos. O projeto é financiado pela própria cidade.

Quaresma está chegando na reta final essa semana

Nutricionista dá dicas de como escolher peixe fresco e de qualidade

Por Lanna Silveira

Lanna Silveira/CSF

Com a abdicação do consumo de carne, venda de peixes cresceu desde fevereiro

O período de Quaresma, que prepara seus adeptos para a celebração da Páscoa, chega em sua reta final nesta Quinta-Feira Santa (28). Durante a Quaresma, a comunidade cristã adota práticas como jejum, promessas e caridade, com o objetivo de pedir perdão por pecados e se sentir mais próximos de Jesus Cristo.

Paula Oliveira, moradora de Volta Redonda, realiza a Quaresma há 41 anos. Apesar de sua família se dedicar a práticas religiosas, somente ela segue às determinações da Quaresma.

Durante o período, Paula procura fortalecer seu contato com Deus, exercitando a oração, o jejum e à esmola. Ela também evita exposição nas redes sociais e recusa o consumo de carne. A cada ano, Paula faz abdicações diferentes, mas garante que o foco sempre é promover mudanças pessoais e agir com fé.

Andreia de Souza, também de Volta Redonda, participa da Quaresma desde a infância, após iniciar a catequese. Para ela, este ciclo representa a oportunidade de melhorar como pessoa. Neste ano, Andreia abdicou de assistir televisão e decidiu se dedicar mais às orações e a ajudar pessoas em situações de necessidade. Além disso, ela também decidiu parar de consumir alimentos que possam fazer mal à sua saúde, como frituras e refrigerante.

Apesar de sua dedicação, Andreia assume que cumprir o prometido durante os quarenta dias não é fácil. "Acontece de tudo para te tirar da graça. Com o tempo, a tentação intensifica também", aponta. Paula compartilha do sentimento, explicando que é preciso sair da zona de conforto para conseguir dominar impulsos e acreditar na presença de Deus. "Existem situações que levam você a confrontar com a sua própria natureza frágil. É preciso saber que precisamos de ajuda para romper velhos hábitos e costumes. Na nossa fraqueza, Deus nos ajuda a levantar sempre", conclui.

Consumo de peixe

A prática mais comum de fiéis durante a Quaresma é não comer carne vermelha, optando pelo consumo de peixes. A escolha reflete o aumento nas vendas de pescados em diferentes estabelecimentos. Na Peixaria Mar de Angra, em Volta Redonda, os lucros com os peixes aumentaram logo após o fim do carnaval, sendo ainda maiores durante a Semana Santa. As vendedoras afirmam que, apesar de as vendas crescerem com o passar dos anos, a maioria dos clientes que compram peixes durante a Quaresma são pessoas mais velhas.

As funcionárias ainda afirmam que os peixes mais vendidos são os utilizados para o preparo de moqueca e os mais baratos, citando também o camarão como favorito dos clientes.

Uma vendedora de tilápia de Pinheiral, que preferiu não se identificar, disse que o ritmo de vendas ainda não teve grande alteração, mas que antecipa aumento para a Semana Santa. "Todo ano muitas pessoas acabam deixando para comprar de última hora. Quando vem chegando a Sexta-Feira Santa, as vendas crescem muito", explica.

Para quem prepara pratos com peixe na Sexta-Feira Santa, o nutricionista Erival Amorim ressalta que o consumidor precisa buscar o pescado em estabelecimentos confiáveis, que armazenem o alimento corretamente – isso é importante para manter o frescor e as características do peixe.

Em relação aos peixes frescos, Erival recomenda que o cliente observe se ele está imerso em gelo, se os olhos estão "vívidos e brilhantes" e se as escamas estão firmes. Quanto aos peixes congelados, o nutricionista reforça que também se deve prestar atenção nas informações da embalagem. "É preciso garantir que o peixe não fique congelando, descongelando muitas vezes. Devemos observar se não há excesso de gelo no produto ou sinais de descongelamento" afirmou, dizendo ainda que é importante verificar a data de validade, higiene e qualidade geral do pescado.

Estagiária*

Região já iniciou a campanha de vacinação contra contra Influenza

PMVR

Campanha segue até dia 31 de maio

A região começa nesta semana a Campanha Nacional de Vacinação contra Influenza. Diversas prefeituras já divulgaram o esquema de funcionamento de postos de saúde. Alguns, inclusive, vão funcionar em horário estendido. Em Volta Redonda, todas as unidades básicas de saúde estão realizando a vacinação contra a gripe. As UBSFs Siderlândia, Vila Rica/Tiradentes, Açude 1, Santo Agostinho e Volta Grande funcionam em horário estendido das 7h às 19h. As demais unidades atendem das 7h às 17h. A vacinação seguirá até o dia 31 de maio, sendo que neste ano o Ministério da Saúde adiantou o início da vacinação devido ao aumento da circulação de vírus respiratórios no Brasil. A vacina utilizada é a trivalente – ou seja, que apresenta três tipos de cepas de vírus em combinação, protegendo contra os principais vírus em circulação.

O público-alvo é bem extenso e deve ser conferido em cada posto de saúde. Mas, entre eles estão: crianças mais de seis meses de idade; trabalhadores da Saúde e estudantes da área que estiverem prestando atendimento na assistência dos serviços de saúde; gestantes; puérperas; professores dos ensinos básico e superior; idosos com 60 anos ou mais; pessoas em situação de rua, entre outros.

O médico sanitarista da Secretaria de Saúde, Carlos Vasconcellos, explicou que a vacinação tem por objetivo reduzir as complicações, internações e a mortalidade decorrentes das infecções pelo vírus influenza na população-alvo para a vacinação. "A vacinação é fundamental para a prevenção contra a Influenza. Geralmente percebemos que o vírus começa a circular nos períodos mais frios do ano – maio, junho e julho –, mas, neste ano, o Ministério da Saúde adiantou o início da campanha. A medida é mais uma forma da população-alvo da campanha, principalmente idosos, crianças e gestantes, procurar a vacina o quanto antes nas Unidades Básicas de Saúde", orientou o médico.

B.Mansa e Angra

Em Barra Mansa a campanha começa hoje, dia 26. O imunizante estará disponível em todas as unidades, com horário de atendimento de segunda a sexta-feira, das 08h às 16h. A população que se enquadra como público-alvo deve comparecer à unidade mais próxima de sua residência com a caderneta de vacinação, o comprovante de atuação profissional, RG e cartão do SUS (Sistema Único de Saúde).

Em Angra dos Reis as doses estão disponíveis em todas as 44 unidades básicas de saúde do município, incluindo estratégias de saúde da família (ESFs) e clínicas da família. As unidades funcionam de segunda a sexta-feira, das 8h às 17h, e algumas unidades também estarão abertas aos sábados, garantindo ampla oportunidade para que todos se vacinem. O "Dia D" para a vacinação está agendado para sábado, 13 de abril.

Resende e Pinheiral

Em Resende a iniciativa acontece nos postos de saúde, no Centro Municipal de Imunização, Policlínica Manejo, Policlínica Cidade Alegria e Clínica da Família. A vacinação acontece nas unidades de saúde, de segunda a sexta-feira, nos seguintes horários: postos de saúde e Centro Municipal de Imunização, das 8h às 16h; Policlínica Manejo, das 8h às 17h; Policlínica Cidade Alegria, das 8h às 17h; e Clínica da Família, das 8h às 20h.

Para receber a dose da vacina basta levar o cartão do SUS e CPF, e no caso de crianças também é necessário o cartão de vacina.

Em Pinheiral, para se vacinar, é necessário comparecer nas unidades de Saúde da Família, de segunda à sexta-feira, entre 9h e 16h30 e não é necessário agendamento prévio. Caso o paciente seja cadastrado na unidade, deve comparecer portando o CNS (Cartão Nacional de Saúde), CPF, e o Cartão de Vacina, já aqueles que não são, devem levar documento com foto, além de CPF, CNS (Cartão Nacional de Saúde) e Cartão de vacina.

Hospitais utilizam IA para diagnóstico de câncer e AVC

Palavra final segue sendo do médico, mas tecnologia serve para auxiliar

Por Juliana Matias/ Folhapress

"A IA não substitui o ser humano, ela substitui tarefas repetitivas", é assim que Felipe Marques, pneumologista da Beneficência Portuguesa de São Paulo, entende o uso de inteligência artificial (IA) em laudos de exames médicos. No Brasil, a IA já é usada no diagnóstico de câncer de mama, câncer de pulmão e nas urgências e emergências para identificação de AVC (acidente vascular cerebral).

Na Beneficência Portuguesa, a IA é utilizada para a detecção de câncer de pulmão em estágios iniciais. Marques explica que o diagnóstico do câncer de pulmão costuma ser tardio no Brasil, já que os sintomas surgem em estágios avançados da doença. Além disso, os brasileiros não costumam fazer exames preventivos de pulmão, como é o exemplo da mamografia para o câncer de mama.

Segundo Marques, o câncer de pulmão, quando é identificado nos estágios iniciais, normalmente, é de forma acidental. "Na pandemia, víamos pacientes que iam ao pronto-socorro porque estavam com sintomas gripais, faziam uma tomografia de tórax e a IA achava uma série de lesões. O médico que está no pronto-socorro vai olhar o raio-x e ver que não tem suspeita de pneumonia, mas tinha um nódulo que ele podia deixar passar e a IA identificou", explica. "A inteligência artificial serve como uma barreira de proteção para o paciente. O que a gente quer é que em hipótese nenhuma esse paciente saia do pronto-socorro sem que a gente tenha identificado aquele dado."

A inteligência artificial utilizada para o diagnóstico de câncer de pulmão é regulada para apontar mais problemas de saúde do que realmente existem. "Dentro do pronto-socorro, ela precisa ser extremamente sensível, olhar para um monte de ruído, para não perder o sinal, mas ela é pouco específica. Quando você olha para muita coisa, você acha uma série de ruídos que não são importantes. É tolerável que a IA erre, o que não pode acontecer é o cenário contrário. Então tem que ter sempre um ser humano por trás validando esse dado", ressalta Marques.

No Hospital Municipal Dr. Gilson de Cássia Marques de Carvalho, em São Paulo, a inteligência artificial é utilizada para o diagnóstico de AVC e de câncer de mama. Marcos Queiroz, diretor de Medicina Diagnóstica do Hospital Israelita Albert Einstein, que gerencia o hospital municipal, ressalta que sempre um médico avaliará o laudo gerado pela IA antes de repassá-lo ao paciente.

"A palavra final não é a da IA. Sempre tem o médico envolvido. Até porque a IA, de vez em quando, tem alucinações. Você tem problemas de interpretações que o médico é o mais habilitado para dizer se aquele software está te dizendo a coisa correta ou não. Mas como um instrumento de triagem ou de segunda opinião, é excelente", diz.

Queiroz entende que, apesar dos avanços, a IA nunca vai substituir o médico. "Os algoritmos vão ficar tão especializados que determinadas funções eles poderão fazer sozinhos, mas isso não vai substituir o médico. Ele será deslocado para outras funções, como, por exemplo, estar escutando mais o paciente, ganhando tempo para estar mais junto ao paciente. Isso nunca vai ser substituído", destaca.

Zanone Fraissat/olhapress

IA é utilizada na identificação da área afetada por um AVC (Acidente Vascular Cerebral)

O diretor conta que, atualmente, quando o paciente faz um raio-x da perna, existe um algoritmo que faz a medida do membro. "Isso era uma coisa que era feita pelos radiologistas com a régua, agora a IA faz 100% sozinha. Então, para aquilo ali substituiu, mas o radiologista está fazendo coisas mais importantes do que ficar medindo o tamanho da perna", afirma.

Gilberto Szarf, gerente de Pesquisa, Inovação e Novos Negócios do Departamento de Diagnóstico por Imagem do Einstein, acrescenta que "vários autores discutem o quanto a automatização de algumas das atividades que a gente faz hoje vai liberar tempo para que a gente possa dar atenção para os pacientes, para coisas que são mais relevantes para eles do que eu ficar medindo alguma coisa. Então, nós não necessariamente vemos o amadurecimento dessas soluções de uma forma ruim".

No Hospital Estadual Central (HEC), em Vitória (ES), a IA é utilizada na identificação da área afetada por um AVC (acidente vascular cerebral) em procedimentos da urgência e emergência. Leandro Assis, coordenador do Serviço de Neurocirurgia e Neurorradiologia Terapêutica do HEC, explica que a IA interpreta exames de tomografia dos pacientes com AVC agudo. "A IA identifica em tempo real a área de AVC e classifica em uma escala de análise de tamanho de área de infarto", conta.

Para Assis, a IA teve um importante papel na diminuição do tempo para a tomada de decisão médica. "Antes, o paciente fazia o exame de tomografia e era necessário acionar um radiologista para fazer a interpretação dessa imagem e a emissão dos dados e do laudo preliminar, isso gastava tempo. A IA impacta muito no encurtamento desse processo, além de favorecer na tomada de decisão, principalmente na urgência, onde talvez não tenha um especialista ou um subespecialista", ressalta.

Szarf explica que a programação da IA também pode mudar de acordo com as necessidades dos hospitais e das regiões do país. "Às vezes, a tecnologia é ótima, mas foi desenvolvida para ajudar radiologistas que são generalistas", afirma. Para Queiroz, "se eu tenho um médico que é ultra especialista em câncer de mama, provavelmente a IA vai ajudar muito pouco. Fora dos grandes centros, quanto mais afastado estivermos e mais generalista for o médico, mais a inteligência artificial vai ajudar".

Queiroz ressalta que o custo-benefício da IA para o hospital vai depender da adequação e programação dessa IA para as necessidades do lugar. "Se tiver uma curadoria na incorporação, o custo-benefício do uso da IA é excelente. Agora, se você não tiver uma curadoria que for colocando tudo o que as empresas de IA te apresentarem e quiserem vender, aí já não vai ser interessante", afirma.

Szarf entende que a IA "ou tem que me tornar mais produtivo ou tem que me trazer mais qualidade no trabalho que eu ofereço para os pacientes".

Cão terapeuta ajuda no tratamento de dependentes químicos

Por Luana Lisboa/ Folhapress

As primeiras memórias de Matheus Henrique Morelatto, 25, foram em um orfanato. Ele foi adotado aos quatro anos e cuidado até os 17 pela mãe adotiva. Seu primeiro contato com drogas foi aos 16 anos. Da maconha, passou pela cocaína e começou a usar crack aos 22. Morou na cracolândia, na região central de São Paulo, por cinco meses.

A droga, segundo ele, aliviava o dia a dia de constantes brigas familiares com a esposa. Nascido soropositivo, contraiu uma tuberculose que o levou à UTI (Unidade de Tratamento Intensivo), sua porta de entrada no SUS (Sistema Único de Saúde). Desde então, passou por um processo de desintoxicação e, hoje, é um dos 39 pacientes do Serviço de Cuidados Prolongados Álcool e Drogas Boracea (SCP Boracea), na Barra Funda, na zona oeste de São Paulo.

Duas vezes por semana, Matheus e os demais pacientes, todos egressos da cracolândia, recebem uma visita familiar. Paçoca, o cão da raça golden retriever de três anos, é considerado parte do tratamento multidisciplinar para dependentes de álcool e drogas.

"É uma terapia mesmo. Acordo de mau humor, quando vão me dar remédio, mas quando ele chega, o astral fica colorido. A aura dele é colorida. O Paçoca traz felicidade", diz Matheus.

O SCP Boracea foi inaugurado há um ano, mas o cãozinho foi introduzido como parte do tratamento há três meses, por sugestão da tutora, Katia Camargo, assistente administrativa de planejamento da Afne (Associação Filantrópica Nova Esperança), organização social que gerencia o equipamento da prefeitura.

Mãe de uma criança com transtorno do espectro autista, ela costumava visitar o SCP para vistoriar o serviço e, ao notar os benefícios do convívio do animal com o filho, sugeriu promover uma interação também com os pacientes.

Dócil, Paçoca atende aos pré-requisitos para participar do tratamento, que incluem adestramento básico, calma em situações de estresse e nenhum registro de agressividade.

"Ele foi adestrado para contato com meu filho, trouxemos a experiência que tem tido de muita aceitação por parte dos pacientes. É a troca do afeto, carinho, jogar uma bola na quadra, o cuidado de colocar água, dar biscoito", diz Katia Camargo.

Zanone Fraissat/Folhapress

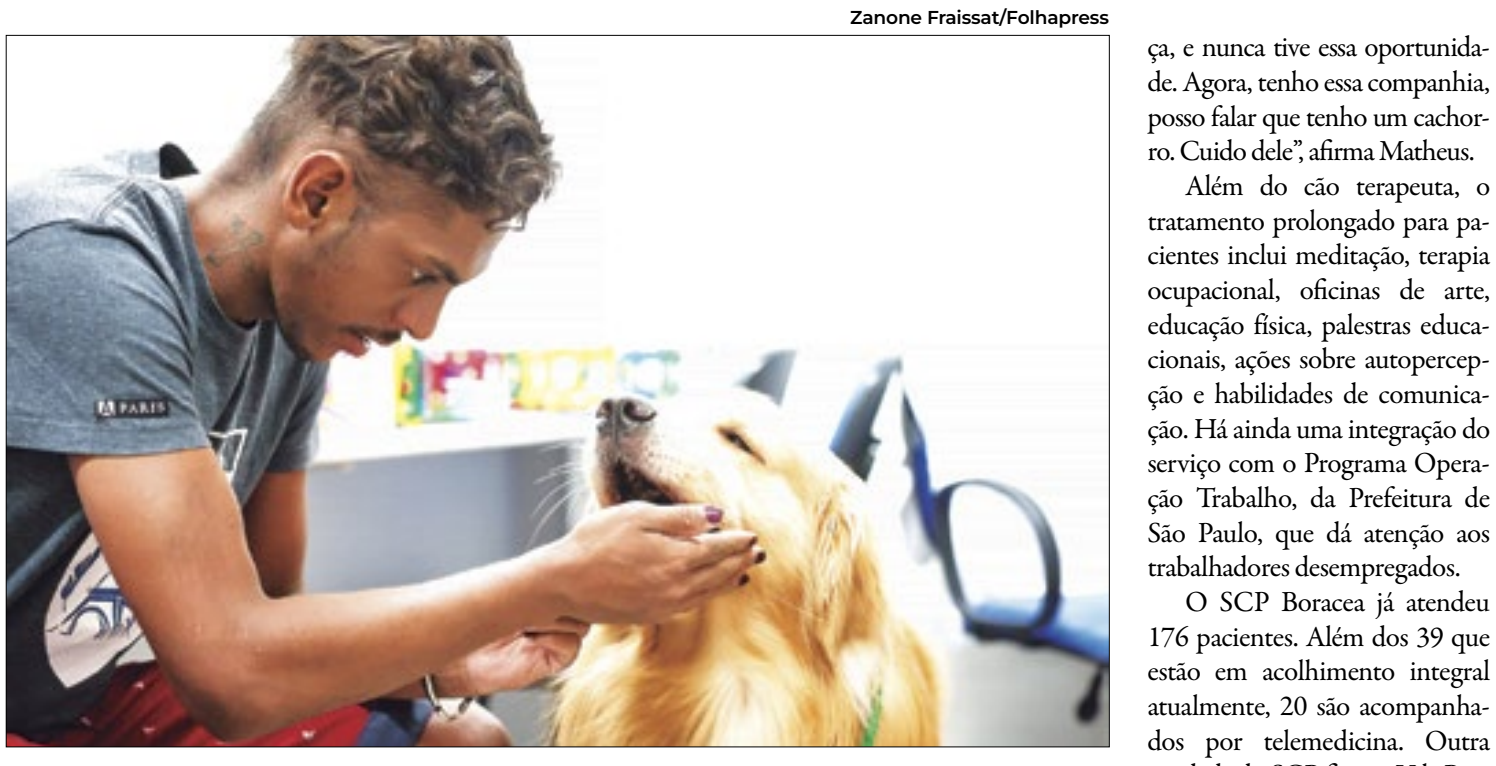

Matheus Morelatto brinca com Paçoca, parte importante do tratamento oferecido pelo Serviço de Cuidados Prolongados Álcool e Drogas Boracea

As intervenções assistidas por diversos animais, como cães, gatos, coelhos e galinhas, são comuns em alguns hospitais para o tratamento de crianças e idosos, mas a prática ainda é nova no Brasil quando se trata de dependentes químicos, conta a psiquiatra Aglaé Sousa, uma das coordenadoras do espaço. Ação semelhante foi promovida em 2017 pelo município de Itajaí, em Santa Catarina, para tratamento de mulheres com dependência química, em uma unidade básica de saúde.

No SCP Boracea, os benefícios já foram observados pelos profissionais da unidade, e envolvem alívio de ansiedade e estresse, diminuição da agressividade e até controle da pressão arterial. Lá, o tratamento usado é voltado para pacientes com uso grave (acima de cinco anos). A linha de tratamento é a da abstinência.

Segundo Sousa, a interação promove ainda melhora no humor e na empatia e serve para suprir momentaneamente a perda de vínculos familiares que o vício às drogas gera.

"É gostoso quando ele está entre nós, porque eu queria muito ter um cachorro quando era criança, e nunca tive essa oportunidade. Agora, tenho essa companhia, posso falar que tenho um cachorro. Cuido dele", afirma Matheus.

Além do cão terapeuta, o tratamento prolongado para pacientes inclui meditação, terapia ocupacional, oficinas de arte, educação física, palestras educacionais, ações sobre autopercepção e habilidades de comunicação. Há ainda uma integração do serviço com o Programa Operação Trabalho, da Prefeitura de São Paulo, que dá atenção aos trabalhadores desempregados.

O SCP Boracea já atendeu 176 pacientes. Além dos 39 que estão em acolhimento integral atualmente, 20 são acompanhados por telemedicina. Outra unidade do SCP fica na Vila Piritiba, na zona norte de São Paulo.

A chegada ao SCP geralmente acontece por meio dos Caps (Centros de Atenção Psicossocial), que primeiramente encaminham os pacientes para o Hospital Cantareira, no Tucuruvi, na zona norte. Após a desintoxicação, se a pessoa aceitar participar do programa, é admitida no SCP, onde geralmente fica por até 90 dias, prorrogáveis por mais 30, a depender do plano terapêutico pensado para a pessoa.

CORREIO NACIONAL

Divulgação

O programa federal vai pagar bolsas

Lula entrega cartões do Pé-de-Meia a estudantes

O presidente Luiz Inácio Lula da Silva (PT) entregou os primeiros cartões do Programa Pé-de-Meia a um grupo de estudantes em cerimônia no Palácio do Planalto ontem.

O programa federal vai pagar bolsas e uma poupança para manter alunos em situação de vulnerabilidade no ensino médio.

As primeiras parcelas começam a ser depositadas a partir desta terça-feira (26), de acordo com o aniversário dos estudantes.

"[Esse programa] É para a gente tentar salvar uma parte ou toda juventude brasileira. Não desistir da escola por causa de ajuda a familiares. É sagrado ao país, tenho certeza que é sagrado para o pai e mãe de vocês, a gente garantir que vocês sigam na escola", disse Lula.

"É bom investimento, mas temos muita coisa para fazer. Como ficamos sete [anos] sem investimento em educação, a gente vai ter que fazer muito", concluiu o presidente.

Por: Marianna Holanda (Folhapress)

Valores I

Mas afinal, quanto será pago? No total, o programa prevê um valor total de R$ 9.200 ao longo dos três anos. Eles são divididos da seguinte forma: Parcela única de R$ 200 de incentivo-matrícula no início de cada ano; Nove parcelas de R$ 200 mensais de incentivo-frequência nos três anos.

Valores II

O programa do governo irá pagar o incentivo de R$ 200 em parcela única para os estudantes que fizerem o Enem ao fim do ensino médio, no terceiro ano; Incentivo-conclusão no valor de R$ 1.000 a cada ano. Esses valores só poderão ser sacados ao fim de todo o ensino médio.

Menos mortes

O Brasil reduziu em 51,5% o número de mortes de crianças com até 5 anos de idade entre 2000 e 2022. Os dados são do Observatório da Atenção Primária à Saúde, uma plataforma da associação Umane, com base no Sistema de Informações de Mortalidade (SIM) do Ministério da Saúde.

Taxa menor

Em 2000, o número de mortes até os 5 anos foi de 79.473 para 3.053.553 nascidos vivos. Em 2022, o número de mortos foi de 38.540 para 2.561.922 nascidos vivos. A taxa de mortalidade a cada mil nascidos vivos também caiu, passando de 26 para 15, na mesma base de comparação.

Febre aftosa I

O Brasil reconheceu como livres de febre aftosa sem vacinação 16 estados — Amapá, Amazonas, Bahia, Espírito Santo, Goiás, Maranhão, Mato Grosso, Mato Grosso do Sul, Minas Gerais, Pará, Piauí, Rio de Janeiro, Roraima, São Paulo, Sergipe, Tocantins —, mas o Distrito Federal.

Febre aftosa II

Assim, partir do dia 2 de maio, a vacinação dos rebanhos contra a doença nesses locais será suspensa, segundo determinou o Ministério da Agricultura e Pecuária, em publicação no Diário Oficial da União. A medida proíbe ainda o armazenamento e comercialização das vacinas contra febre aftosa.

Menopausa I

Mais de 24 milhões de mulheres no Brasil já estão passando pela menopausa ou no climatério, fase em que ocorrem mudanças hormonais que afetam sono, sexualidade e emoções, variando em intensidade, às vezes descritas como "desesperadoras".

Menopausa II

Projetos de lei no Congresso Nacional propõem programas de saúde específicos para ajudar, mas ainda não há previsão sobre o término da tramitação nem sobre quando, se aprovados, serão efetivados. Um desses projetos está na Câmara desde 2019.

SBACV

A Sociedade Brasileira de Angiologia e Cirurgia Vascular (SBACV) lançou no final do mês de Março, o Podcast Vasos, com o objetivo de ensinar sobre saúde vascular de forma clara e eficiente para a população. A primeira parte do Podcast conta com mais de 10 episódios.

Podcast Vasos

O Podcast Vasos conta com uma equipe de 6 apresentadores, todos médicos associados à SBACV. O podcast está disponível no Youtube da Sociedade Brasileira de Angiologia e Cirurgia Vascular e em todas as plataformas de streaming e sai toda terça-feira, às 17h.

Estudo: cidades quentes sofrem mais com a dengue

Conclusão é de cientistas da Universidade Federal de Juiz de Fora

Reprodução

Cidades mineiras com médias mínimas diárias de 21,2 °C tiveram mais casos

Cidades de Minas Gerais com média de temperaturas mínimas diárias de 21,2 °C tiveram mais casos de dengue em um período de dez anos, é o que aponta um estudo de pesquisadores da UFJF (Universidade Federal de Juiz de Fora).

Os resultados da pesquisa foram publicados ontem, na revista Cadernos da Saúde Pública. Minas Gerais é um dos locais com maior incidência de casos prováveis de dengue.

Segundo a pesquisa, a incidência de dengue e a temperatura mínima da atmosfera têm uma relação que os pesquisadores chamam de não linear (isto é, não aumenta igualmente uma para a outra). Dependendo da intensidade, essa variável pode ser fator de risco ou de proteção: o frio moderado e extremo funciona como fator "protetivo" e o calor moderado é associado a um maior risco de infecções.

A análise utilizou um levantamento de variação de temperatura média diária em um período de dez anos (de 2010 a 2019), em 66 microrregiões de Minas Gerais. No entanto, apenas 38 delas foram consideradas, uma vez que algumas não registraram casos de dengue suficientes para análise. Os dados dos casos de dengue são do DataSUS e os de clima são do entro Europeu de Previsões Meteorológicas a Médio Prazo.

A variação das temperaturas mínimas geralmente registrada nas madrugadas foi ampla: de 2,5 °C, em Pouso Alegre, no sul de Minas, a 26,5 °C em Frutal e Ituiutaba, ambas no oeste do estado. A incidência de dengue no período de análise foi menor em regiões com média de temperaturas mínimas diárias de 11,6 °C a 13,7 °C, classificadas como frio extremo e moderado pelos pesquisadores.

A incidência também diminuiu levemente em cidades com média de temperaturas mínimas diárias de 22,4 °C, classificada como extremamente quente pelos pesquisadores.

"As temperaturas mínimas são as mais utilizadas em estudos do tipo. A ideia é que por ser uma temperatura limítrofe, ela é correlata com as temperaturas mais quentes e ainda captura o efeito do frio, que pode ser limitante para o desenvolvimento do mosquito", explica o coautor da pesquisa, João Pedro Medeiros.

As temperaturas influenciam tanto a sobrevivência do Aedes aegypti quanto a do vírus da dengue. Estudos anteriores já haviam mostrado que a faixa de temperatura ideal para o desenvolvimento do mosquito é de 16 °C a 34 °C.

Por: Luana Lisboa (Folhapress)

Mulheres recebem salários 19,4% menores

As trabalhadoras do Brasil recebem, em média, salários 19,4% menores que os homens. Em posições de chefia, a diferença é maior e chega a 25,2%.

Os dados foram divulgados pelo governo de Luiz Inácio Lula da Silva (PT) com base no primeiro relatório de transparência salarial. O documento foi feito a partir de informações enviadas por 49,5 mil empresas, todas com mais de cem empregados, ao Ministério do Trabalho e Emprego, o que totalizou 17,7 milhões de pessoas.

O envio de informações é obrigação prevista na lei de igualdade salarial aprovada em 2023. Segundo o levantamento, no recorte de raça, a desvantagem das mulheres é ainda maior. As mulheres negras correspondem a 16,9% do total (2,9 milhões de pessoas) e têm a renda mais desigual.

A remuneração média da mulher negra é de R$ 3.040,89 e corresponde a 68% da média de homens não negros, que é de R$ 5.718,40.

O levantamento também afirma que apenas 32,6% das empresas têm uma política própria de incentivo à contratação de mulheres, enquanto 26,4% das companhias têm incentivo específico para mulheres negras e 5,4% para vítimas violência doméstica.

O Distrito Federal, Sergipe e Piauí são as unidades da federação com menores diferenças salariais entre homens e mulheres: elas recebem 8%, 7,1% e 6,3% a menos nesses locais, respectivamente. Das 49,5 mil empresas que participaram, 33% estão em São Paulo.

Os números foram apresentados em evento com os ministros do Trabalho, Luiz Marinho, do Planejamento, Simone Tebet, da Gestão e Inovação, Esther Dweck, e das Mulheres, Cida Gonçalves, e representantes do Ministério Público do Trabalho e da sociedade civil.

Por: Matheus Teixeira (Folhapress)

Divulgação

O STF marcou para 3 de abril o julgamento

Recurso sobre revisão da vida toda ganha data

O STF (Supremo Tribunal Federal) marcou para 3 de abril o julgamento dos embargos de declaração da revisão da vida toda, que permitia a aposentados e pensionistas do INSS incluir salários antigos no cálculos de seus benefícios para aumentar a renda mensal.

Os ministros vão julgar recurso da União contra a tese, aprovada em dezembro de 2022 e derrubada pela corte na última quinta-feira (21) ao julgar duas ações de 1999. Embargo de declaração é um instrumento jurídico no qual se questiona pontos que não ficaram claro em um julgamento.

Os ministros irão decidir o que vai acontecer com as ações de quem entrou na Justiça para ter a correção, paradas desde o ano passado. Além disso, devem se posicionar sobre quem já ganhou o processo no Judiciário e está recebendo aposentadoria maior terá de devolver os valores ao governo federal.

Por: Ana Paula Branco e Cristiane Gercina (Folhapress)

STF

Dossiê temático sobre a constituição do Brasil

O Supremo Tribunal Federal (STF) lançou nesta segunda (25) o edital de chamada de artigos para o Dossiê Temático "200 anos de constitucionalismo no Brasil" da Suprema – Revista de Estudos Constitucionais, pelos 200 anos da primeira constituição nacional, de 1824.

O dossiê tem o objetivo de estimular o debate sobre a trajetória do constitucionalismo brasileiro, com foco na produção de uma narrativa sobre o passado do constitucionalismo no Brasil, seu presente, suas conquistas e fragilidades, bem como na reflexão sobre o seu futuro, abordando possíveis caminhos constitucionais a serem seguidos.

STJ

Relatório final será votado no início de abril

O presidente da comissão de juristas responsável pela revisão e atualização do Código Civil, ministro do Superior Tribunal de Justiça (STJ) Luis Felipe Salomão, convocou uma semana de esforço concentrado, entre os dias 1º e 5 de abril, para discussão e votação do relatório final.

A votação do documento está prevista para ocorrer durante a oitava reunião ordinária da comissão, agendada para a próxima segunda-feira, 1° de abril, a partir das 10h, no Senado Federal.

Em seguida, de acordo com o calendário aprovado pelo grupo, o anteprojeto deve ser enviado ao Senado.

TSE

Finalista em prêmio por combate à desinformação

Pelo segundo ano consecutivo, o Tribunal Superior Eleitoral está entre as instituições finalistas do Prêmio Social Media Gov de Comunicação Pública na categoria "Xô, Fake News". A Corte saiu vitoriosa na última edição do evento e vai à premiação que será entregue durante o 13º Redes Wegov, em Florianópolis (SC), entre os dias 26 e 27 de abril.

As indicações foram selecionadas a partir das métricas de envolvimento e engajamento das publicações realizadas entre 1º de janeiro e 31 de dezembro de 2023, relativas à temática de cada categoria nas plataformas sociais Instagram, Facebook, X, TikTok e YouTube.

TCU

Na ONU, TCU destaca soluções pelo clima

Na manhã de segunda-feira (25), o presidente do Tribunal de Contas da União (TCU) e da Organização Internacional das Instituições Superiores de Controle (Intosai), ministro Bruno Dantas, participou da abertura do ClimateScanner Global Call: engajando as instituições superiores de controle na avaliação da ação climática nacional.

A reunião técnica, que termina nesta terça-feira (26), está sendo realizada na sede da Organização das Nações Unidas (ONU), em Nova York, em parceria do TCU com o Departamento de Assuntos Econômicos e Sociais das Nações Unidas (Undesa).

CORREIO CENTRO-OESTE

Secom Goiás

Procissão do Fogaréu ocorre na quarta-feira santa

Cidade de Goiás inicia eventos da semana santa

A Cidade de Goiás (também conhecido como Vila Boa de Goiás e Goiás Velho) deu início, no último domingo (24), à programação da Semana Santa, com cerimônias que já datam 279 anos de tradição no estado. Na ocasião, foi celebrada uma missa no Santuário do Rosário, para simbolizar a entrada de Jesus em Jerusalém.

Às 6h da Segunda-Feira Santa (25) ocorreu a primeira Via Sacra, no Santuário de Aparecida. A programação se repete nesta Terça-Feira Santa (26), na Capela de Nossa Senhora da Guia. Nestes dois dias, as tradicionais missas são realizadas em diferentes igrejas do município.

A Quarta-Feira Santa (27) vai contar com missas e celebrações em diferentes igrejas da cidade, durante o dia, em preparação ao momento de maior expectativa: a Procissão do Fogaréu, que simboliza a busca e a prisão de Jesus Cristo, antes da crucificação. Às 17h, o Fogareuzinho, versão infantil da celebração, segue até o Santuário de Rosário.

Fotografia

As inscrições para FOTO BSB, um evento focado no fotojornalismo, começaram nesta segunda-feira (25), em Brasília. É a terceira edição do evento que, além de um concurso de fotos com direito a prêmio, conta com programação presencial e online que vai até setembro. O festival é gratuito.

Maus-tratos

Um homem, que não foi identificado, foi multado em R$ 2,5 mil por maus-tratos a uma sucuri, em Naviraí (MS). Equipes da Polícia Militar Ambiental (PMA) chegaram até o suspeito após vídeos das agressões contra a serpente serem compartilhados em grupos de mensagens da cidade.

Pioneira

Heloisy Pereira Rodrigues, de 24 anos, foi a primeira brasileira a se formar no curso de bacharelado em Inteligência Artificial. Natural de Ceres (GO), ela começou o curso em 2020 e terminou no fim de 2023 na Universidade Federal de Goiás (UFG). A instituição de Goiânia é a única a oferecer o curso.

Comandante

O coronel Marcelo Granja é o novo comandante-geral da Polícia Militar de Goiás (PM-GO). Ele assumiu o cargo em uma solenidade realizada na segunda-feira (25), em Goiânia. Ele já passou por diversos setores, como o Comando de Operações do Cerrado e a assessoria.

Escravidão

Duas pessoas, de 41 e 56 anos, foram resgatadas após fugirem de uma propriedade em uma zona rural de Sinop (MT), onde eram mantidas em situação de trabalho análogo à escravidão. Segundo a polícia, quatro pessoas foram presas pelo crime e por desmatamento ilegal.

Infarto

O diretor administrativo da Universidade Estadual de Mato Grosso (Unemat) morreu após desmaiar quando fazia corrida em Colíder, a 648 km de Cuiabá. De acordo com a instituição, Ilson Henrique Moreira, aos 35 anos, teve um infarto fulminante. Ele trabalhava no campus de Colíder desde 2012.

Ofensa

O promotor de justiça Douglas Chegury admitiu ter chamado a advogada Marília Gabriela Gil Brambilla de "feia" durante uma sessão do Tribunal do Júri, em Alto Paraíso de Goiás, no Entorno do DF. Ele justificou que agiu em um momento de "alta adrenalina" e que a advogada estava tumultuando.

Adoção

Um grupo de estudantes da Universidade Federal de Mato Grosso (UFMT) criaram um aplicativo gratuito que possibilita a adoção de animais pelo celular. O Pet Rescue foi criado para tornar a adoção acessível e torna possível adotar cães, gatos, pássaros, peixes, hamsters e outros pets.

Biblioteca

Dos aproximadamente 100 mil visitantes que estiveram na Biblioteca Nacional de Brasília (BNB), em 2023, cerca de 41 mil eram turistas brasileiros ou estrangeiros. Além de livros, o local fornece sala de estudos com acesso à internet e programação cultural diversa.

Protesto

Pescadores realizaram um protesto contra a Lei Transporte Zero, que limita a pesca nos rios de Mato Grosso, em trechos dos municípios de Santo Antônio de Leverger e Barra do Bugres. A medida proíbe o transporte, o armazenamento e o comércio de 12 espécies.

MPDFT apura contrato de Paulo Octávio com a Saúde

Órgão suspeita de dispensa indevida de licitação no negócio

Marcello Casal/Agência Brasil

Foram cumpridos mandados de busca e apreensão em endereços do empresário

O Ministério Público do Distrito Federal e Territórios (MPDFT) realizou uma operação, na segunda-feira (25), para investigar um suposto crime de dispensa indevida de licitação que teria beneficiado a empresa Paulo Octávio. O contrato objeto das investigações foi firmado entre a entidade e a Secretaria de Saúde (SES-DF). Conforme o documento, ficou determinado o aluguel de R$ 750 mil para ocupar um prédio do grupo empresarial. O edifício fica localizado no Setor de Rádio Norte (701 Norte).

O MPDFT cumpriu mandados de busca e apreensão em endereços residenciais e comerciais do empresário Paulo Octávio e de agentes públicos. Além da dispensa indevida de licitação, o órgão investiga indícios de fraude ao caráter competitivo da licitação, corrupção passiva, corrupção ativa e organização criminosa.

As investigações tiveram início após uma representação feita pelo então deputado distrital Leandro Grass (PV). A partir de então, a 2ª Promotoria de Justiça de Defesa da Saúde (Prosus) passou a investigar o contrato. A dispensa da licitação foi publicada no Diário Oficial do Distrito Federal (DODF), em dezembro de 2020. O acordo detalha que a empresa Paulo Octávio iria disponibilizar o edifício à administração central da Secretaria de Saúde por três anos, ao valor total de R$ 33 milhões.

A SES-DF afirmou que segue as recomendações dos órgãos de controle e Ministério Público do Distrito Federal e Territórios (MPDFT) e que preza pela lisura nos contratos. Além disso, a pasta salientou que vai contribuir com as investigações.

A empresa Paulo Octávio detalhou que seis empresas participaram do processo licitatório, que foi publicado em 24 de agosto de 2020. No decorrer da seleção, duas empresas foram consideradas aptas. Posteriormente, ainda segundo a empresa, a Po 700 Empreendimentos Imobiliarios Ltda — pertencente a Paulo Octávio — saiu vitoriosa, com uma oferta de aluguel inferior ao da avaliação feita pela Terracap e pela Comissão de Valores Imobiliários.

O grupo empresarial frisou ainda que o espaço alugado tem uma área total de 14.109,74 metros quadrados. Com isso, o contrato estabelece a cobrança de R$ 53,15 por metro quadrado, o que a entidade investigada alega ser o "menor valor pago entre todos os locatários do prédio". Além disso, a empresa lembrou dos investimentos feitos para atender à SES-DF, avaliados em R$ 9 milhões.

Prefeitura de Campo Grande

iniciativa é do Hospital de Amor de Campo Grande

Carreata oferta mamografia em MS

A Carreta da Mamografia esteve presente na rodoviária de Campo Grande (MS) para realizar exames em mulheres com idades entre 40 e 69 anos, durante a segunda-feira (25). A unidade móvel ofereceu 50 mamografias de forma gratuita.

A iniciativa foi desenvolvida pelo Hospital de Amor de Campo Grande, a fim de ampliar e facilitar o acesso das mulheres ao exame, considerado crucial para o diagnóstico precoce do câncer de mama. Para realizar o exame, as mulheres compareceram ao local e apresentaram o RG, CPF, cartão do SUS e comprovante de residência. Os atendimentos foram realizados por ordem de chegada. O resultado estará disponível em cerca de 20 dias após a ação e será enviado pelos Correios ao endereço cadastrado. A mamografia é recomendada para todas as mulheres de 40 a 69 anos e deve ser realizada anualmente como medida preventiva contra o câncer de mama, o segundo que mais atinge as mulheres.

Mato Grosso possui 54% de inadimplentes

De acordo com a Serasa, aproximadamente 54% da população adulta de Mato Grosso está endividada. Devido a isso, a entidade realizou o Dia D da Negociação de Dívidas. Em Cuiabá, o evento foi realizado na agência dos Correios da Praça da República. No estado, o setor de prestação de serviços públicos (água e energia) é o segmento que registra maior número de endividados.

A iniciativa orientou os endividados interessados em regularizar a situação. Ao todo, os processos de renegociação envolveram 700 empresas de diversos setores, concessionárias de energia e água, além do programa Desenrola Brasil, do Ministério da Fazenda.

De acordo com o Serasa, existem cerca de 72 milhões de inadimplentes no Brasil, o que corresponde a quase 44% da população adulta. Apesar desse número elevado, o Mapa de Inadimplência registrou uma leve queda na comparação entre fevereiro e janeiro, com cerca de 30 mil pessoas regularizando suas situações. Por outro lado, Mato Grosso apresentou um aumento de 25 mil moradores inadimplentes no novo levantamento. Ao todo, são 1,4 milhões de inadimplentes no estado. A faixa etária mais endividada é de 30 a 39 anos, sendo a maioria homens.

O principal setor com pessoas endividadas é o de serviços de utilidade pública, que totaliza 27% de endividados, seguido pelo varejo, com uma média de 24%, e em seguida pelo setor bancário e de cartões, representando quase 19%.

O Serasa recomenda, a quem não conseguiu renegociar ainda, acessar o aplicativo ou site até o próximo dia 28. O órgão alerta que os canais oficiais são os únicos meios seguros de renegociação. Além disso, a entidade enfatiza que golpistas utilizam boletos e mensagens por torpedo para aplicar fraudes.

GOIÁS

Caminhada objetiva desmitificar sobre autismo

No próximo dia 6 de abril, às 9h, o Parque Vaca Brava, em Goiânia, será o cenário da caminhada em conscientização ao autismo, em celebração ao Dia Mundial do Transtorno do Espectro Autista (TEA), que é lembrado em 2 de abril. O evento é gratuito e tem como objetivo promover diálogo, inclusão e conhecimento sobre o autismo. A expectativa é que participem pessoas autistas, seus familiares, profissionais da área, associações e a comunidade em geral. O objetivo é sensibilizar a sociedade sobre o autismo, desmistificar a ideia de que é uma doença e enfatizar que se trata de um transtorno do neurodesenvolvimento.

M. GROSSO DO SUL

Projeto revitaliza vegetação de córrego

A Escola Estadual Indígena Intercultural Guateka, da aldeia Jaguapirú, em Dourados (MS), promove o projeto "Nascente Viva", com o objetivo de revitalizar a vegetação de uma área de aproximadamente 31 hectares ao longo do córrego Jaguapirú. Iniciado em março de 2018, o projeto já plantou 150 mudas na fase inicial e agora avança para a segunda etapa, com a criação de um viveiro capaz de abrigar até 20 mil mudas. O cultivo das mudas fica a cargo dos próprios estudantes da escola. O coordenador Cleber Dias e membros da comunidades participaram da última ação de plantio, em comemoração ao Dia Mundial da Água.

MATO GROSSO

Espaço Acolhimento recebe vítimas de violência

A manicure Greiciane Santos diz ter encontrado uma nova chance de vida no Espaço de Acolhimento, após anos de sofrimento e abuso nas mãos de seu ex-companheiro. O serviço, coordenado pela Secretaria da Mulher, oferece assistência integral no Hospital Municipal de Cuiabá. O Espaço da Mulher, pioneiro no país por seu funcionamento 24 horas por dia, todos os dias da semana, atendeu até o momento 220 mulheres vítimas de violência doméstica. Sob a liderança de Clariane Moraes, coordenadora do local, uma equipe multidisciplinar trabalha para oferecer apoio médico, psicológico e ocupacional às vítimas.

DISTRITO FEDERAL

Mulher é condenada por perturbar culto religioso

O Tribunal de Justiça do Distrito Federal e dos Territórios (TJDFT) manteve, por unanimidade, uma decisão que condenou uma mulher a um mês de detenção por perturbar uma cerimônia de culto religioso. A acusada contestou a sentença e alegou insuficiência de provas para comprovar que ela atrapalhou a realização do culto, porém, o Ministério Público do Distrito Federal e Territórios (MPDFT) defendeu a manutenção da condenação. O Juiz destacou que a mulher demonstrou vontade consciente em impedir ou perturbar o culto religioso, já que ela perturbou repetidamente a cerimônia, conforme as provas.

Após cheia, Acre registra casos de leptospirose

Bactéria pode se misturar na água e tornar-se mais infecciosa

Odair Leal/ Sesacre

Doença pode levar à morte e ocorre tanto em áreas urbanas como rurais do estado

O governo do Acre demonstrou preocupação com a tendência de aumento dos casos de leptospirose, em decorrência das chuvas que atingiram o estado no início deste ano e que causaram a cheia do Rio Acre e dos igarapés da região. Devido a isso, a gestão alertou os moradores sobre os cuidados para evitar a infecção.

A leptospirose é causada pela bactéria leptospira, por meio da exposição direta ou indireta à urina de animais infectados. Com as chuvas, os dejetos com o microorganismo podem se misturar com a água de valetas, lagoas, lamas e até mesmo nos locais com formação de enchentes.

A doença pode levar à morte e ocorre tanto em áreas urbanas como rurais. Júlia Galdino, médica veterinária da área técnica do núcleo de zoonoses da Leptospirose da Secretaria de Saúde do Acre (Sesacre) informou o número de pessoas que foram contaminadas até agora no estado.

"De janeiro até esta semana, nós confirmamos ao todo 14 casos de leptospirose no Acre, sendo três em Rio Branco, três em Senador Guiomard, seis em Cruzeiro do Sul e um em Brasileia. Outros 304 estão em investigação em seis municípios que, inclusive, foram afetados pelas cheias", destacou Galdino.

As autoridades locais recomendam evitar o contato com a água ou barro de enchentes, como medida de prevenção. Caso tenha ocorrido o contato, é indicado lavar a área atingida com água e sabão. Para as pessoas que trabalham com a limpeza de lama, entulhos e com o desentupimento de canais de drenagem, a recomendação é utilizar equipamentos de proteção, como botas e luvas de borracha.

Após a limpeza, é indicado o uso de hipoclorito de sódio (água sanitária). O produto mata as leptospiras e deve ser utilizado para desinfetar reservatórios (1 litro de água sanitária para cada mil litros de água) e locais e objetos que tiveram contato com água ou lama contaminada (um copo de água sanitária em um balde de 20 litros de água). Importante lembrar que, durante os processos de limpeza e de desinfecção de locais onde houve inundação, deve-se também proteger pés e mãos do contato com a água.

Os sintomas mais comuns da leptospirose são, inicialmente, um quadro semelhante a uma virose, com febre alta, dor de cabeça, dor nos olhos, além de dor nas panturrilhas (batata das pernas) e, posteriormente icterícia (pele amarelada). Os dois últimos são os mais distintos para identificar a doença.

Pará inicia projeto de reflorestamento

Uma equipe de técnicos da Secretaria de Meio Ambiente e Sustentabilidade (Semas) do Pará visitou cerca de 100 produtores rurais da comunidade de Caboclo, na Área de Proteção Ambiental (APA) Triunfo do Xingu. O encontro teve como objetivo discutir um projeto de restauração florestal para a região. A iniciativa é pioneira e tem previsão de ser implementada em uma área de 10 mil hectares, com planos de expansão para outras partes do estado, posteriormente.

José Wilson, um dos produtores rurais locais, expressou seu entusiasmo com a iniciativa: "Trabalho aqui há 6 anos e tenho muito carinho pela região. Este projeto representa uma inovação para nós da APA e acredito que tem grandes chances de sucesso. Certamente trará melhorias para nossa comunidade".

A reunião na comunidade de Caboclo aconteceu no sábado (23). Durante o encontro, os produtores rurais receberam informações, esclareceram dúvidas e contribuíram com sugestões e solicitações para o desenvolvimento do projeto.

A restauração florestal será realizada com espécies nativas. A expectativa é de que a empresa concessionária empregue mão de obra local para a instalação e manutenção dos viveiros de mudas. Além disso, será estabelecida uma brigada de incêndio na região para garantir a preservação florestal.

A coordenadora da Diretoria de Mudanças Climáticas (Dimuc) da Semas, Indara Aguilar Roumié, ressaltou a importância do conhecimento local para o sucesso da restauração florestal. O projeto prevê a concessão de terras públicas a empresas privadas por um período de 40 anos, com a obrigação de recuperar áreas desmatadas por meio de replantio. Em contrapartida, as empresas vão poder comercializar créditos de carbono do reflorestamento.

Diego Gurgel/Secom

Cacique e ator Mapu Huni Kuin coordena o festival

Acre resgata cultura indígena em festival

O primeiro Festival Huwã Karu Yuxibu teve início em 22 de março e se estenderá até 31 de março. O evento ocorre no Centro Huwã Karu Yuxibu, localizado no quilômetro 36 da Estrada Transacreana, em Rio Branco (AC). No local, líderes indígenas e entusiastas da cultura celebram uma jornada histórica, com as vozes dos Huni Kuin, povo nativo das florestas da Amazônia.

"Já estamos há cinco anos trabalhando nesta terra. E nosso foco principal é poder resgatar as famílias que vivem em contexto urbano e estão perdendo suas raízes. Queremos fazê-las voltar a viver a tradição, devolver o que é delas. Sabemos que na cidade, muitas vezes, elas não têm muitas oportunidades", declarou o cacique Mapu Huni Kuin.

O cacique participa ativamente do festival. Após fazer sucesso, como ator, na telenovela Terra e Paixão, ele foi convidado a ir a Los Angeles (EUA), para apresentar parte de seus quatro álbuns musicais.

TOCANTINS

Secretaria alerta para cuidados com a tuberculose

A Secretaria de Saúde do Tocantins (SES-TO) alertou a população contra a tuberculose, em alusão ao Dia Mundial de Combate à Tuberculose, lembrado no dia 24 de março. A SES-TO destacou a importância da prevenção e do diagnóstico precoce. Segundo dados do Sistema de Informação de Agravos de Notificação (Sinan), em 2023 foram registrados 237 novos casos de tuberculose no Tocantins.

O médico pneumologista Jesian Aguiar, do Hospital Geral de Palmas (HGP), destacou os principais sintomas da tuberculose, incluindo tosse persistente, febre baixa, sudorese noturna e emagrecimento.

RORAIMA

Sindicato denuncia diretora de penitenciária

O Sindicato dos Policiais Penais de Roraima (Sindppen) formalizou uma denúncia ao Ministério Público de Roraima (MPRR) contra a ex-diretora da Penitenciária Agrícola do Monte Cristo (Pamc), Maria José da Conceição, por negligência e violação dos direitos humanos. A acusação surge após um detento ter uma perna amputada devido à demora no atendimento médico enquanto Maria José estava no cargo. O incidente, ocorrido em 31 de dezembro do ano passado, provocou indignação. Além da negligência médica, a denúncia destaca condições precárias na Pamc, incluindo escassez de recursos básicos.

AMAZONAS

Operação prende nove policiais por extorsão

Um delegado, policiais civis e militares foram detidos sob suspeita de extorsão e sequestro no município de Manacapuru, interior do Amazonas. Ao todo, 11 pessoas foram presas durante a operação, que teve início após uma denúncia anônima, e incluiu a apreensão de armas de grosso calibre. Entre os detidos está o delegado Ericson de Souza Tavares, titular do 6º Distrito Integrado de Polícia de Manaus, juntamente com três investigadores, cinco policiais militares (quatro cabos e um sargento) e dois membros da sociedade civil. O grupo é investigado por crimes como extorsão mediante sequestro, associação criminosa e ameaça.

PARÁ

Polícia acha cassino ilegal e prende suspeito

A Polícia do Pará realizou uma operação para prender um homem suspeito de envolvimento em jogos de azar clandestinos, em Redenção (PA). Durante a ação, que teve como alvo um cassino ilegal, diversos materiais foram apreendidos pelas autoridades. O suspeito foi detido em flagrante por exploração ilegal de jogos de azar e receptação. Além da prisão do suspeito, a operação também resultou na descoberta de evidências relacionadas a um homicídio ocorrido em fevereiro de 2023. Roupas utilizadas no crime foram encontradas na residência do suspeito. Agora, as autoridades tentam esclarecer os detalhes do homicídio.

CORREIO NORTE

Sedam/Rondônia

Foram produzidas 57,3 toneladas de peixes em 2023

Rondônia é o estado que mais produz peixes nativos

O estado de Rondônia detém a maior produção de peixes nativos do país e é o terceiro em peixes de cultivo. Os dados são da Associação Brasileira da Piscicultura (Peixe BR). De acordo com o levantamento, foram produzidas 57,2 mil toneladas de pescado na região. Os peixes tradicionais criados em tanques pelos produtores locais são Tambaqui, espécie predominante, e suas variações. No balanço total, o Brasil gerou 263.479 toneladas de peixes classificados como nativos, e os estados da região Norte mantiveram-se líderes nesse quesito. O quantitativo produzido em Rondônia representou 21,7% da produção total de peixes nativos do país. O volume total de peixes produzidos no Brasil foi de 887.029 mil toneladas. Entre 2022 e 2023, houve um aumento considerável da receita adquirida com o setor. Em 2022, Rondônia conseguiu uma receita de US$ 80 mil com o mercado de peixes. Já em 2023, o valor superou US$ 1,5 milhão.

Plantio

Cerca de 80 alunos do Instituto Federal do Amapá (Ifap) e da Escola Municipal João Queiroga, no município de Laranjal do Jari, realizaram o plantio de 100 mudas de diversas espécies em uma área degradada da região. A ação integrou a programação que celebrou o Dia Internacional das Florestas.

Chuvas

Manaus registrou mais 17 ocorrências causadas pela forte chuva que atingiu a capital no domingo (24). Entre as ocorrências, houve um deslizamento, um destelhamento e um desabamento. O Centro de Monitoramento de Desastres registrou acumulados de precipitação acima de 40 milímetros.

Invasão

Duas pessoas foram presas em flagrante pelos crimes de invasão de terras públicas com intenção de ocupação e desmatamento clandestino. A prisão ocorreu durante uma ação realizada pela Polícia Federal (PF) na Terra Indígena Igarapé Lage, em Nova Mamoré (RO) e Guajará-Mirim (RO).

Improbidade

Um ex-prefeito de Castanheiras (RO) foi condenado por improbidade administrativa e deve devolver R$ 67 mil ao município. O Ministério Público de Rondônia moveu uma ação contra o ex-prefeito depois de encontrar inconsistências na prestação de contas, em 2016.

Tartaruga

Um fóssil encontrado em Rondônia revelou a existência de uma nova espécie de tartaruga pré-histórica. O animal viveu na Amazônia e foi intitulado de Peltocephalus maturin. A tartaruga tem tamanho estimado em até 2,10 metros e é uma das maiores de água doce.

Macron

Pela primeira vez no Brasil, o presidente da França, Emmanuel Macron, chega ao Pará na tarde desta terça-feira (26). Em sua agenda, junto ao presidente Lula e ao governador Helder Barbalho, ele deve passar pela fábrica de chocolate da ilha do Combu, à 15 minutos de barco de Belém (PA).

Ayahuasca

A Procuradoria Regional dos Direitos do Cidadão (PRDC), órgão do Ministério Público Federal no Acre (MPF-AC), cobra celeridade no processo de reconhecimento do uso ritual da ayahuasca como bem cultural de natureza imaterial. A ayahuasca é usada por dezenas de etnias indígenas do país.

Esporte

Um grupo de 11 alunos atletas de jiu-jitsu que estudam na Escola de Tempo Integral (ETI) Luiz Gonzaga, em Palmas (TO), participou da Copa Faca na Caveira, considerada um dos grandes eventos da modalidade em Tocantins. A unidade oferece modalidades esportivas aos alunos de 7 a 16 anos.

Marabaixo

O município de Macapá realizou a segunda edição da Central do Marabaixo, festival que reúne espetáculos de dança, música e religiosidade. O evento começou no domingo (24) e se estendeu até a segunda-feira (25), com a participação de amapaenses e turistas.

Volta

Após a cheia que atingiu o Acre, as últimas famílias foram retiradas do abrigo montado no Parque de Exposições Wildy Viana, em Rio Branco (AC). Segundo a Defesa Civil, não há mais moradores abrigados no local. O abrigo começou a receber famílias em 25 de fevereiro.

CORREIO NORDESTE

Ascom/Secti

Estudantes baianos criam sacola biodegradável

Jovens encontram alternativa para sacolas plásticas

No Centro Territorial de Educação Profissional (CETEP) de Araci, no Território do Sisal na Bahia, estudantes estão se destacando com um projeto voltado para a preservação ambiental. Sob orientação da professora Pachiele da Silva, os jovens desenvolveram a Ecosisal Bag, uma sacola feita de bioplástico de sisal.

A pesquisa envolveu testes laboratoriais e ajustes metodológicos até alcançar o resultado desejado. O bioplástico, obtido a partir do sisal, apresenta propriedades biodegradáveis, contribuindo para a redução da poluição ambiental.

Além disso, a escolha do sisal como matéria-prima busca valorizar os recursos naturais locais e impulsionar a economia da região, especialmente nas áreas rurais onde a planta é cultivada.

Com o apoio da Universidade Federal do Recôncavo da Bahia (UFRB), os estudantes estão se preparando para participar da Rota Científica Escolar em Assunção, Paraguai.

Mulheres

A Chefia de Políticas de Segurança à Mulher da Secretaria de Segurança Pública (SSP) de Alagoas, liderada pela coronel Camila Paiva, visita o Quilombo Jussara, buscando parceria para fortalecer a segurança das mulheres na região. Na ocasião, a comunidade pode compartilhar suas histórias.

Turismo

Fortaleza está entre os destinos mais procurados pelos brasileiros para viajar no feriado de Páscoa. O levantamento da empresa Decolar analisou as buscas em seus canais digitais. A capital cearense ocupa a sexta posição do ranking. No Nordeste, Fortaleza está atrás apenas de Salvador e Recife.

Empreendedores

O Governo da Paraíba assinou 175 contratos com empreendedores de 20 cidades pelo programa Empreender Paraíba. Os contratos somam R$ 1,3 milhão em créditos e foram destinados para pessoas que desejam abrir ou ampliar um negócio, podendo financiar com taxas reduzidas de juros.

Investimento

A Agência de Fomento e Desenvolvimento do Piauí liberou cerca de R$ 500 mil destinados a impulsionar empreendedores nas áreas rurais e urbanas do município de Oeiras da Microrregião de Picos. As atividades abrangem os setores de apicultura, bovinocultura de corte, entre outros.

Gestão

O governo sergipano retomou a posição como membro do Conselho Nacional de Controle Interno (Conaci). O órgão reúne entidades responsáveis pela orientação e monitoramento da gestão estadual, garantindo sua legalidade, legitimidade e economicidade.

Água

O Governo da Bahia anunciou a implantação de 1.125 cisternas, calçadão de 52 mil litros e 1.722 barreiros trincheira familiar em 45 municípios pelo Programa Bahia Sem Fome. Foram investidos R$ 50 milhões na iniciativa para fortalecer a segurança hídrica e alimentar no Semiárido baiano.

Chuvas

Oito cidades do Maranhão decretaram situação de emergência devido as fortes chuvas. O nível do Rio Mearim chegou a sete metros nos últimos dias, deixando bairros do interior do estado totalmente alagados. Dentre os municípios está Formosa da Serra Negra, São Roberto e São João do Soter.

Auxílio

O governo de Pernambuco lançou oficialmente o programa Mães de Pernambuco, que busca amparar 100 mil mães em situação econômica vulnerável, com filhos de até seis anos e já beneficiárias do Bolsa Família. O programa oferece auxílio de R$ 300 mensais, totalizando um investimento de R$ 30 milhões por mês.

Exportações

O governo do RN formou um grupo de trabalho para examinar a possibilidade de reiniciar o processo de instalação de uma Zona de Processamento de Exportações (ZPE) em Macaíba. O objetivo é encontrar maneiras de reverter o cancelamento do projeto pelo Governo Federal em 2022.

Cultura

A Prefeitura de Natal investirá R$7,5 milhões no Programa Djalma Maranhão, utilizando os recursos da renúncia fiscal da arrecadação do Imposto Predial e Territorial Urbano (IPTU) e do Imposto Sobre Serviços (ISS) para apoiar projetos culturais. O programa viabiliza áreas artísticas.

Ceará foi vanguarda na abolição da escravidão

Em 25 de março, o estado celebrou 140 anos do seu pioneirismo

Gov-CE

Chico da Matilde, conhecido como Dragão do Mar, se opôs à escravidão no Ceará

No aniversário dos 140 anos da Abolição da Escravidão no Ceará, o estado relembra seu pioneirismo ao decretar o fim da escravidão em 1884, quatro anos antes da assinatura da Lei Áurea no Brasil. Celebrado em 25 de março, o feriado da Data Magna destaca a distinção do Ceará como a "Terra da Luz".

A iniciativa para instituir o feriado partiu do deputado estadual Lula Morais, como uma forma de celebrar o pioneirismo do estado na luta pela liberdade. O marco remonta a 1º de janeiro de 1883, quando a Vila do Acarape, hoje conhecida como Redenção, libertou os escravizados.

"Em 1984, quando teve o Centenário da Abolição no Ceará, os jornais do estado se projetaram como esse lugar onde primeiro foi iluminado. Um jornal vai dizer que o grito [de liberdade] foi tão forte que a princesa Isabel ouviu lá no Rio de Janeiro. Na verdade, quando a gente olha para o Centenário e para as figuras que são homenageadas e celebradas, não são as figuras que estiveram à frente dos processos de luta pela liberdade. Desde então, temos lutado para construir outros marcos dessa liberdade, com o movimento negro organizado", destaca Cícera Barbosa, conhecida como Cícera Preta, professora de História e pesquisadora das Celebrações de Liberdade e os Sentidos de Liberdade da Luta Negra no Ceará.

A pesquisadora destaca que os marcos históricos revelam as diversas formas de resistência e os movimentos abolicionistas em todo o território na época. Um exemplo é a Vila do Acarape, hoje Redenção, e outras cidades cearenses que aboliram a escravidão no mesmo ano. Enquanto isso, o Brasil só decretaria o fim da escravidão em 13 de maio de 1888, com a assinatura da Lei Áurea pela Princesa Isabel.

"Tínhamos a proibição da compra de pessoas do outro lado do Atlântico, mas tínhamos aqui a ida dessas pessoas para o Sul e Sudeste do Brasil. Então, quando cearenses desse território decidem não enviar mais companheiros para o Sul e Sudeste, o comércio é travado. Começamos a ter festas de rei do Congo, umbigadas. Uma série de pessoas vivendo o cotidiano aqui e lutando por essa liberdade", explica.

Cícera ressalta a relevância de reconhecer o protagonismo das pessoas negras em contextos históricos e sociais, tanto no dia 20 de novembro quanto agora, no dia 25 de março.

"É entender que nós, negros e negras, somos sujeitos de direitos. E essa sociedade precisa entender que somos diferentes, mas não é a partir dessas diferenças que se dá um processo de injustiça ou violação de direitos".

Reprodução

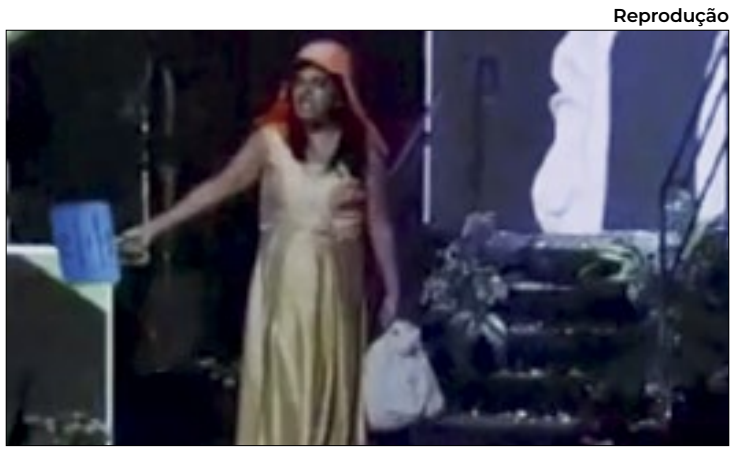

Nayra Souza recitou um cordel durante sua colação

Formanda homenageia família com cordel

Em Mossoró, Rio Grande do Norte, a formanda Nayra Souza decidiu homenagear sua família durante sua cerimônia de formatura em Farmácia. Optando por uma abordagem diferente, a mulher escolheu homenagear sua mãe, uma lavadeira, e seu marido, gari, utilizando um cordel por ela mesmo escrito e gravado.

A primeira de quatro irmãos a concluir um curso superior, Nayara decidiu representar as profissões de seus entes queridos carregando um boné de gari e uma trouxa de roupas enquanto recitava o cordel durante a descida das escadas, um momento tradicional da festa de formatura.

A homenagem ganhou destaque nas redes sociais, alcançando uma grande repercussão. A mulher destacou que a dedicação aos estudos foi incentivada por sua mãe, que priorizou sua educação e a impediu de trabalhar desde cedo para que pudesse concentrar-se nos estudos e pelo marido que a incentivou a continuar estudando.

Teatro celebra 120 anos no Rio Grande do Norte

O Teatro Alberto Maranhão (TAM), localizado no coração de Natal, comemorou seus 120 anos de história com um concerto especial realizado no último domingo (24). O evento, que faz parte do circuito da terceira edição do Festival Interativo de Música e Arquitetura (FIMA), contou com a presença da governadora Fátima Bezerra e marcou o início das festividades pelo centenário do teatro.

"Ficamos muito honrados em iniciarmos a nossa programação festiva com a vinda desse festival tão peculiar, que trata de história, arquitetura e música", disse Gilson Matias, diretor geral da Fundação José Augusto, autarquia estadual que gerencia o TAM.

O concerto, dirigido por um trio de artistas talentosos - o pianista Mateus Naamã, a soprano Virgínia Cavalcanti e o violoncelista Fábio Presgrave -, apresentou um repertório diversificado, incluindo obras de compositores brasileiros e estrangeiros, além de músicas de artistas potiguares como Oriano de Almeida, Tonheca Dantas, Eduardo Medeiros e Othoniel Menezes.

"Este é o pontapé inicial. Exatamente 120 anos após sua inauguração, recebemos o presente deste festival, que está valorizando teatros clássicos e históricos do país, sendo o TAM um dos escolhidos", ressaltou Ronaldo Costa, diretor do teatro.

O diretor do teatro ressaltou a importância das comemorações do TAM pelo papel que desempenha na cena cultural potiguar. Segundo Costa, houve 400 espetáculos desde a reabertura do teatro.

O Teatro Alberto Maranhão, localizado na Ribeira, é um símbolo de tradição, arte e resistência, que ao longo dos anos tem inspirado e emocionado gerações de potiguares. Desde sua inauguração, o teatro tem sido palco de diversas manifestações artísticas, tornando-se parte indissociável da história da cidade e do estado.

ALAGOAS

Agência promove a inclusão jovem em empresas

A parceria entre a Agência de Modernização da Gestão de Processos (Amgesp) e o Ministério do Trabalho e Emprego está impulsionando a inclusão de jovens aprendizes no mercado de trabalho em Alagoas.

Conforme a Lei Estadual nº 8.289 de 2020, empresas interessadas em participar de licitações e colaborar com o Estado devem atender a requisitos específicos, incluindo a apresentação da Declaração de Cumprimento de Cota de Aprendizagem (DCCA).

Desde o começo da colaboração, houve um aumento de 15% no número de aprendizes registrados por empresas do estado entre março de 2023 e fevereiro de 2024.

BAHIA

Setur investe no turismo de observação de pássaros

A Secretaria de Turismo do Estado da Bahia (Setur-BA) deu início a um projeto pioneiro de capacitação do trade turístico em seis municípios estratégicos, visando promover o turismo de observação de aves na região.

O objetivo, segundo a pasta, é impulsionar o desenvolvimento sustentável e a conservação da fauna e da flora, aproveitando o potencial da Bahia, que abriga cerca de 829 espécies de aves catalogadas.

As atividades começaram no Memorial Afrânio Peixoto, em Lençóis, na Chapada Diamantina, com a participação de especialistas e representantes de outros municípios.

SERGIPE

Mulher é detida por usar gata em contrabando

Em Tobias Barreto, uma mulher foi presa por empregar uma tática singular para contrabandear celulares no Presídio Regional Manoel Barbosa de Souza. A investigação da Secretaria de Estado da Justiça (Sejuc) revelou que ela utilizava uma gata como "mula", encontrada dentro de uma sacola, amarrada e amordaçada durante uma tentativa de entrega de alimentos ao seu companheiro detido.

A suspeita, já detida anteriormente por tentar introduzir drogas e celulares na mesma instituição, agora enfrenta acusações de maus-tratos a animais domésticos. As autoridades prosseguem com as investigações para identificar outros envolvidos no esquema.

MARANHÃO

STJ ordena reforma de 54 escolas em São Luís

O Superior Tribunal de Justiça (STJ) confirmou a determinação para que o município de São Luís reforme 54 escolas municipais em até dois anos. A decisão foi proferida após recurso da prefeitura de São Luís ser negado.

Segundo informações da própria prefeitura, em 2016, apenas 14 das escolas previstas foram reformadas.

A sentença, originada de uma Ação Civil Pública, visa melhorar as condições educacionais para mais de 20 mil estudantes na capital maranhense.

O cronograma de execução das obras deve ser apresentado em 30 dias, incluindo medidas para garantir acessibilidade e segurança nas instalações escolares.

Plantio consorciado impulsiona setor agrícola

Experiência combina cultivo de palma e feijão de corda em Sergipe

Viera Neto/Governo de Sergipe

Plantio de palma consorciado com feijão se tornou uma nova alternativa no sul do estado

Na região sul de Sergipe, uma nova abordagem agrícola tem gerado resultados positivos. O cultivo consorciado de palma e feijão de corda tem otimizado o uso da terra e impulsionado a produtividade em diversas propriedades. Sob orientação da equipe de assistência técnica e extensão rural da Empresa de Desenvolvimento Agrário de Sergipe (Emdagro), a iniciativa se tornou uma alternativa.

Em Boquim, município onde a experiência está em andamento em cinco propriedades, o agricultor João Carlos Santos de Sá, do povoado Romão, adotou a iniciativa. Em uma área de seis hectares, ele destinou parte de sua terra para o cultivo da palma, especialmente da variedade orelha de elefante, junto com o feijão de corda. "A palma vou colher no final do ano para alimentar meu gado. Já o feijão não falta o ano inteiro em minha mesa, ajudando no sustento de minha família", explicou João, que além das culturas consorciadas, também planta milho, mandioca e mantém um plantel de gado de leite.

De acordo com Joetônio Ferreira, chefe do escritório da Emdagro em Boquim, a iniciativa visa suprir a demanda por alimentos para animais durante períodos de estiagem. A escolha da variedade de palma "orelha de elefante" demonstra uma adaptação às condições locais, garantindo uma boa produtividade. O cultivo consorciado não apenas diversifica as pastagens, mas também permite o aproveitamento eficiente do espaço disponível nas propriedades agrícolas.

"Podemos observar que na região temos o capim elefante, tradicional daqui, mas que nessa época já está imprestável para o consumo animal, porque ele também sofre com a estiagem. Aqui na propriedade de João de Sá a palma foi plantada em mil covas e já observamos a planta bem desenvolvida, com uma produtividade prevista de 40 toneladas por hectare", explicou.

Segundo o técnico agrícola, o plantio consorciado de palma com outras culturas não apenas diversifica as pastagens, mas também maximiza o uso do espaço nas lavouras, aproveitando as linhas entre as covas para o cultivo de diferentes culturas.

"Elas transferem o nitrogênio para o solo, o que para a palma é ótimo, porque é um adubo natural e para o produtor melhor ainda, porque ele não precisa comprar nutrientes para a palma, pois o feijão e todas as outras leguminosas já fazem isso naturalmente".

Analfabetismo no Nordeste ainda é alto

Na última sexta-feira (22), o Instituto Brasileiro de Geografia e Estatística (IBGE) divulgou os resultados da Pesquisa Nacional por Amostra de Domicílios (Pnad) de 2023, apresentando disparidades na questão do analfabetismo no Brasil.

O Nordeste desponta com a maior taxa de analfabetismo, alcançando 11,2%, mais que o dobro da média nacional, que é de 5,4%. Enquanto isso, as regiões Sul e Sudeste apresentam as menores taxas, com 2,8% e 2,9%, respectivamente.

Apesar da alta inicial, a região ainda registrou a maior queda no analfabetismo em comparação com anos anteriores. No aspecto étnico-racial, os dados também revelam desigualdades significativas. Em 2023, a taxa de analfabetismo entre pessoas pretas ou pardas era de 7,1%, mais que o dobro da taxa entre pessoas brancas, que foi de 3,2%.

Quando relacionados com a idade, esses números se agravam, com a taxa de analfabetismo entre os brancos com 60 anos ou mais atingindo 8,6%, enquanto entre os negros chega a 22,7%. Em relação ao gênero, as disparidades são menos marcantes, com taxas de analfabetismo de 5,2% para mulheres e 5,7% para homens na faixa etária de 15 anos ou mais.

No entanto, esses números estão longe das metas estabelecidas pelo Plano Nacional de Educação (PNE), que projetava uma redução do analfabetismo para 6,5% até 2015 e sua erradicação total até o fim de 2024.

Outro ponto preocupante é a média de anos de estudo para pessoas com 25 anos ou mais, que foi de 9,9 anos em 2023, mantendo-se estável em relação ao ano anterior. As disparidades persistem, com pessoas brancas apresentando uma média de 10,8 anos de estudo, enquanto pretas ou pardas têm 9,2 anos.

Em termos de escolarização das crianças, houve aumento de 98,7% para crianças de 0 a 3 anos e 92,9% para crianças com 4 a 5 anos.

Divulgação

Projeto "Eita!Recife" é destaque em inovação tecnológica

Recife ganha Prêmio Brazilian Awards

Na última quinta-feira (21), o Recife conquistou o primeiro lugar no Prêmio Brazilian Awards na categoria "Cidades Inteligentes". O projeto vencedor, "Eita!Recife", liderado pela equipe de tecnologia da Prefeitura, foi reconhecido durante o Smart City Expo Curitiba.

Competindo com 300 projetos de todo o Brasil, o Recife ganhou de cidades como Rio de Janeiro (RJ) e Salvador (BA). O prêmio foi entregue pelo prefeito de Curitiba (PR), Rafael Greca, e recebido pela secretária de Desenvolvimento Econômico do Recife, Joana Florêncio.

O Prêmio Brazilian Awards reconhece iniciativas voltadas para o avanço tecnológico visando modernizar as cidades. O critério de avaliação se baseia na utilização de tecnologia para coletar dados que são transformados em ferramentas para uma gestão mais eficaz.

O projeto vencedor, "Eita!Recife", foi criado em 2022 com o propósito de organizar e implementar iniciativas inovadoras ancoradas em tecnologia.

CEARÁ

Governo discute o uso do hidrogênio verde no estado

Representantes do governo do Ceará, do Complexo Industrial e Portuário do Pecém (CIPP), da Federação das Indústrias do Estado do Ceará (Fiec), da empresa Fortescue e da International Finance Corporation (IFC), órgão do Banco Mundial, se reuniram para discutir investimentos em Hidrogênio Verde (H2V) e infraestrutura.

O objetivo do encontro foi identificar áreas de apoio da IFC no Ceará para o desenvolvimento do H2V, considerado estratégico para a transição energética.

O destaque do debate foi a possibilidade da infraestrutura do Pecém receber esses empreendimentos e o potencial do estado na transição energética.

R. GRANDE DO NORTE

Torre do Parque da Cidade reabre após três anos

Após mais de três anos fechado, o topo da torre panorâmica do Parque da Cidade, localizado entre a Zona Sul e a Zona Oeste de Natal, voltou a receber visitantes em 2024. Segundo a administração do Parque, problemas estruturais mantiveram a torre fechada por esse período.

Projetada pelo arquiteto Oscar Niemeyer e inaugurada em 2008, a torre de 45 metros de altura oferece uma vista privilegiada da cidade, sendo um atrativo tanto para moradores quanto para turistas.

Além da vista panorâmica, o topo abriga o Memorial de Natal, que conta parte da história da capital potiguar.

PIAUÍ

Casos de maus-tratos a animais cresceram no estado

Entre 2022 e 2023, o estado do Piauí contabilizou mais de dois casos diários de maus-tratos a animais, revelou relatório final do Grupo de Trabalho de Proteção Animal, composto pelas secretarias estaduais de Meio Ambiente e Recursos Hídricos (Semarh) e Segurança Pública (SSP).

Concentrando mais de 80% das ocorrências, Teresina liderou os registros, somando 694 casos no período, dos 819 contabilizados em todo o estado.

Entre os meios de agressão mais comuns estão armas de fogo, facas e veneno, utilizados em diversas regiões e bairros da capital e de outros municípios piauienses.

PARAÍBA

Pastor investigado por golpe tem prisão revogada

Após mais de quatro meses detido, a justiça decidiu revogar a prisão preventiva do pastor evangélico Péricles Cardoso de Melo, suspeito de aplicar um golpe milionário contra fiéis em João Pessoa.

O juiz Antônio Maroja Limeira Filho, da 2ª Vara Regional Criminal de Mangabeira, tomou a decisão, alegando a ausência de fatos novos que justificassem a manutenção da medida cautelar.

O pastor e sua esposa, Vânia Francisca de Macedo Melo, foram presos em setembro de 2023. As acusações incluem solicitação de dinheiro para reformas na igreja e gastos indevidos no cartão de crédito de fiéis. As investigações sobre o caso continuam.

CORREIO OPINIÃO

Digitalks ADS: o que o evento nos trouxe de tendências tecnológicas para o marketing?

Por Henrique Tardeli*

O Digitalks Ads & Digital Marketing, um evento que reuniu profissionais de publicidade e marketing para discutir as principais tendências do setor. Tivemos a oportunidade de acompanhar debates e discussões sobre as principais tendências desta, como Inteligência Artificial, Retail Media, Branding, SEO, Neuromarketing e outros. Todos os palestrantes trouxeram dados relevantes acerca de suas especialidades e com isso pudemos chegar a uma importante conclusão: não precisamos ir muito longe: muitas vezes, o básico bem feito traz muita performance para as nossas marcas.

Neste artigo, busco dividir com vocês, leitores, pontos de atenção e momentos-chave do evento que possivelmente pautarão parte considerável do trabalho feito nesta área ao longo deste ano, a partir da ótica de grandes especialistas do mercado.

Inteligência Artificial como auxílio aos times

Dentre as diversas discussões levantadas, claro que a Inteligência Artificial não poderia ficar de fora. Afinal de contas, a IA generativa irá roubar nossos empregos? Para Leopitapos Barcellos, Diretor de Criação na Holding In.Pacto, essa tecnologia veio para auxiliar o nosso dia a dia. As empresas podem trabalhar com Trios Criativos em vez de duplas, usando o ChatGPT como um auxiliar nos brainstorms e na busca por ideias, destacou Barcellos. Como muito bem pontuados em um dos painéis: "ao construir um Prompt bem estruturado, a IA pode nos auxiliar e desdobrar ideias, potencializando nossos times e nossos processos criativos".

Retail Media e sua importância nas estratégias

Caroline Mayer, VP da RelevanC no Brasil, e Pamela Dias, Gerente de Mídia em Alimentos na Unilever, trouxeram ao evento seu case de Retail Media da marca, mostrando o lift que tiveram nos resultados ao unir a estratégia de dados online e offline para embasar suas estratégias. A estratégia visou a divulgação da embalagem Squeeze da maionese Hellmann's para que clientes adotassem esse formato, trabalhando principalmente consumidores inativos. A campanha Omnichannel mostrou os ótimos resultados que o Retail Media pode trazer para a marca, ao unir on e off.

Branding e SEO como protagonistas

O CSO da Hedgehog Digital, Felipe Bazon e Guta Tolmasquim, Fundadora e CEO da Purple Metrics, apresentaram casos que evidenciam a mensurabilidade das estratégias de SEO e Branding, destacando sua impactante contribuição para o crescimento de qualquer marca.

Felipe em sua palestra trouxe estratégias de SEO utilizadas em sua empresa e com seus clientes para otimizar resultados orgânicos, mostrando que a autoridade e a relevância do seu conteúdo são a chave para trazer sua marca para o topo da página de buscas.

Ao abordar principalmente a intenção dos usuários ao realizar buscas no Google, Felipe destacou a relevância de preservar a reputação e saudabilidade da empresa em canais influentes, como o Reclame Aqui. As pesquisas em torno de sua marca não apenas visam contratar ou localizar seus produtos e serviços, mas também buscam compreender a dinâmica da relação que você mantém com os clientes. Além disso, o especialista mostrou como artigos e pesquisas com informações relevantes podem trazer benefícios como links de outros sites, que irão comprovar sua autoridade nos assuntos tratados e auxiliar no rankeamento dentro dos buscadores.

Guta, por sua vez, enfatizou a importância do investimento em Branding, destacando não apenas seu papel na construção de marca, mas também seu impacto direto na performance dos negócios. Por meio do investimento em estratégias de Branding, é possível atingir um crescimento consistente na retenção de clientes, além da recorrência e fidelidade dos usuários a nossas marcas. Ao apresentar insights baseados em pesquisas, a CEO da Purple Metrics revelou que o tempo de decisão de compra para marcas reconhecidas pode ser reduzido pela metade, além de potencializar um aumento significativo no ROAS. O esforço dedicado ao Branding não apenas impulsiona conversões incrementais, desmistificando a crença equivocada de que o trabalho de marca não contribui para resultados de conversão.

Social Commerce auxilia decisões de compra

Em sua palestra, Renata Gerez, Head de Social Commerce LATAM do Mercado Livre, explicou os conceitos e ferramentas de Social Commerce que estão em estágio inicial no mercado brasileiro. O conceito de Social Commerce não é simplesmente utilizar as redes sociais para conhecer produtos e depois direcionar para o site da marca: é conhecer o produto na plataforma e fazer a compra ali mesmo. Essa tendência vem junto de uma mudança da jornada de compra do consumidor que, hoje, não pode mais ser balizada no funil básico de compras: reconhecimento, consideração e conversão. Atualmente, estratégias consistentes são importantes em diversas frentes, levando em consideração todos os pontos de contato do usuário on e offline. O Social Commerce auxilia com mais um ponto de impacto ao consumidor. Gerez introduziu a ferramenta de vídeos curtos disponível no Mercado Livre, uma abordagem eficaz para apresentar produtos aos consumidores e agilizar as decisões de compra, proporcionando uma escolha mais informada.

Estratégias embasadas em Comportamento

Trazendo toda sua experiência com neurociências aplicadas ao marketing, Perla Amabile, Sócia Fundadora da Be Intelligence, mostrou a importância de considerar nas estratégias o comportamento do consumidor como um caminho para trazer relevância para a marca. Perla enfatizou que apelar ao racional do cliente é equivocado, pois a maior parte das ações humanas ocorrem no nível inconsciente. As decisões tendem a seguir o caminho de menor resistência, buscando economizar energia mental. Em nosso contexto, isso significa que iremos comprar produtos e marcas com os quais já estamos familiarizados para economizar energia. Em nossas estratégias, ao avaliar os dados que temos disponíveis, não podemos tirar conclusões somente de forma descritiva, mas, também, avaliar o comportamento que levou àqueles resultados. Para compreender pesquisas, é essencial considerar o contexto em que as pessoas estavam ao responder e identificar quais gatilhos podem ter influenciado em suas respostas.

***Diretor de Marketing da Social Digital Commerce. Atua há 15 anos com marketing digital, auxiliando marcas de todos os tipos a obter os melhores resultados. Com especialização em Dados, analisou em detalhe estratégias em todas as etapas do funil buscando a constante otimização nas taxas de conversão e a fidelização de clientes.**

CORREIO SUDESTE

Divulgação/ PBH

Fiscalizações ocorrem em portas de garagens e estações

BH faz mais de mil operações de fiscalização em dois meses

Nos dois primeiros meses da adoção da política de Tolerência Zero contra irregularidades do serviço de transporte público, a Prefeitura de Belo Horizonte realizou 1.037 ações de fiscalização e vistoriou 6.446 ônibus – alguns veículos foram vistoriados mais de uma vez. O resultado dessas operações foram 7.271 autuações, 257 autorizações de tráfego (AT) recolhidas e 13 veículos recolhidos ao pátio do Detran-MG. As fiscalizações são realizadas por agentes da Sumob, BHTrans e Guarda Municipal nas portas das garagens, nas estações, ao longo dos itinerários das linhas e também no Centro Integrado de Operações de Belo Horizonte (COP-BH) através do SITBUS, um sistema conectado ao GPS dos ônibus que acompanha cada viagem do transporte coletivo. Os principais problemas encontrados nesses dois primeiros meses de fiscalização, foram o mau funcionamento do sistema de freio de portas e da plataforma elevatória.

Servidores

O prefeito de Vitória (ES), Lorenzo Pazolini sancionou, na última semana, a Lei que dispõe sobre o reajuste linear para os servidores da Prefeitura de Vitória. O reajuste será de 10% nos vencimentos a partir do mês de abril. Estiveram presentes os secretários de pastas da Vitória, servidores e vereadores.

Vota hoje

O Estado do Rio pode ter um programa de recompensa permanente em favor de todo cidadão que prestar informações sobre os responsáveis, acusados ou envolvidos em assassinatos de agentes de segurança. O programa consta no Projeto de Lei 2.347/17, de autoria do deputado Átila Nunes (PSD).

Minas Gerais

A população de Coromandel, no Alto Paranaíba, será beneficiada com uma nova Unidade de Pronto Atendimento (UPA), que vai melhorar o acesso à saúde no município. O governador Romeu Zema vistoriou, ontem (25), o andamento das obras de reforma e ampliação do espaço localizado na Avenida Municipal.

CPTM

O Índice de Satisfação do Passageiro da CPTM obteve 86,74% de aprovação em 2023, o maior percentual dos últimos cinco anos, resultado do planejamento estratégico com foco na melhoria da qualidade da prestação de serviço das mais de 1,6 milhão de pessoas.

Assistência

Na manhã desta segunda-feira (25), famílias atendidas pela Secretaria de Assistência Social (Semas) de Vitória receberam cestas montadas com parte das quase 20 toneladas de alimentos arrecadados pelo Banco Herbert de Souza. Foram entregues 200 cestas de alimentos.

BRT

A intervenção da Prefeitura do Rio no sistema BRT completou três anos no último fim de semana. Desde que a gestão municipal assumiu, houve aumento de 150% no número de passageiros transportados e diminuição de até 72% nos intervalos de viagens nos corredores.

Lollapalooza

A Polícia Militar prendeu 10 suspeitos e apreendeu um menor de idade durante o festival Lollapalooza, entre sexta-feira (22) e domingo (24), no Autódromo de Interlagos, em São Paulo. O evento contou com cerca de 170 mil pessoas. Entre os detidos, quatro eram procurados pela Justiça e seis foram presos em flagrante.

Egesp

A Escola de Governo do Estado de São Paulo (Egesp), órgão da Secretaria da Fazenda e Planejamento (Sefaz-SP), disponibiliza dois cursos de educação fiscal gratuitos e à distância (EAD) para interessados no assunto, como servidores, agentes públicos, professores e a população em geral.

No Rio

Os contratos de adesão e demais documentos essenciais para a relação de consumo poderão ser solicitados em Braille ou outros formatos acessíveis às pessoas com deficiência visual. A determinação é do PL 5.354/22, da deputada Martha Rocha (PDT), que a Alerj vota hoje (26).

Sorocaba

Através de ação ajuizada pela 1ª Promotoria Regional do Meio Ambiente do Tietê/Sorocaba contra o Serviço Autônomo de Água e Esgoto, o MP quer levar à regularização do recolhimento e tratamento de esgoto na cidade. O objetivo é evitar danos ao meio ambiente e à saúde.

Buscas por desaparecidos continuam no Espírito Santo

Estado contabiliza 19 mortes em decorrência das chuvas

Max Wender/Casa Militar ES

Desde o fim de semana, Espírito Santo já registrou 19 mortes pelo temporal

Em um cenário de destruição, o Corpo de Bombeiros do estado do Espírito Santo fazia buscas, até o fechamento desta edição do Correio, por seis pessoas desaparecidas após temporais na cidade de Mimoso do Sul, na região sul do estado, a 177 km de Vitória. Os nomes dos desaparecidos não foram divulgados.

Produtos vendidos por estabelecimentos comerciais se espalharam pelas ruas durante enchente. Moradores chegaram a procurar por alimentos espalhados na lama que pudessem ser levados para casa.

As equipes dos bombeiros foram distribuídas em duas frentes. Uma encarregada de procurar as pessoas em áreas em que a água já baixou, com a ajuda de cães farejadores, e outra em locais que ainda registram enchentes. Mimoso do Sul é cortada pelo rio Muqui do Sul.

Das 19 mortes pelas chuvas no estado, 17 ocorreram no município. A força da enxurrada colocou carros uns sobre os outros na cidade e a água chegou ao telhado de algumas residências, deixando apenas caixas d'água à mostra.

A lama se espalhou por toda a cidade, inclusive dentro de residências.

O entulho e a lama serão retirados das ruas por retroescavadeiras. Segundo a Defesa Civil, estão chegando à cidade caminhões com água, alimentos, kits de higiene e colchões.

Até este domingo (24), o tráfego era precário no município, por causa dos estragos causados pelas chuvas.

Em relação aos mortos, o governo do Espírito Santo diz que as vítimas ainda estão sendo identificadas. Os corpos são levados para o IML (Instituto Médico Legal) de Cachoeiro do Itapemirim.

O boletim mais recente da Defesa Civil, divulgado às 11h desta segunda-feira (25), afirmava não haver cidades com risco alto de deslizamento de terra no estado, mas 21 municípios tinham possibilidade moderada de deslocamento de encostas.

Há chances de mais chuvas nesta terça (26) na região sul do estado, a mais atingida pelas tempestades, conforme previsão do tempo divulgada pela Defesa Civil.

Sete abrigos funcionam em cidades da região. Um em Vargem Alta, dois em Mimoso do Sul, dois em Bom Jesus do Norte e dois em Apiacá, onde há 4.000 desalojados, o maior número do estado.

Informações de Leonardo Augusto (Folhapress)

Rovena Rosa/ Agência Brasil

Porém, estado teve aumento de latrocínios e furtos no mês

SP registra menor número de roubos

Em fevereiro, o estado de São Paulo registrou o menor número de roubos em geral da série histórica para o mês. Segundo as estatísticas criminais divulgadas nesta segunda-feira (25) pela Secretaria de Segurança Pública (SSP) de São Paulo, foram registradas 16.455 ocorrências de roubos em fevereiro deste ano, redução de 10,7% em relação ao mesmo período do ano passado. Segundo a SSP, esta foi a 11º queda consecutiva desse indicador no estado.

Também foram registradas quedas nos homicídios dolosos [com intenção de matar], que passaram de 222 ocorrências no ano passado para 216 neste ano, e no total de estupros, que passaram de 1.110 casos para 995 registros. Nos últimos sete meses, esta foi a primeira vez que caiu o número de estupros no estado. Segundo a secretaria, os índices de estupros caíram na capital paulista, na região metropolitana e no interior do estado. Na capital, por exemplo, eles passaram de 263 para 220 casos, queda de 16,3%. Já na Grande São Paulo a queda foi de 20,2%, com 170 ocorrências.

Castro entrega frota de 94 veículos no Rio

O governador do Rio de Janeiro, Cláudio Castro, entregou, nesta segunda-feira (25/03), no jardim de inverno do Palácio Guanabara, 94 viaturas para todas as secretarias municipais de Assistência Social do Rio. Os veículos serão usados para serviços administrativos, melhorar a logística de assistência aos municípios e fortalecer a atuação do Sistema Único de Assistência Social (SUAS). Do total de veículos, dois ficarão disponíveis para os abrigos de acolhimento do Estado.

- Depois da grave crise econômica que o Rio passou, a primeira pasta que deixou de ser vista foi a Assistência Social e nós conseguimos, com muito trabalho, mudar essa história. Reabrimos e abrimos os Restaurantes do Povo, expandimos o Café do Trabalhador, além de estarmos reestruturando nossos abrigos. Em 2023, atingimos a grande marca de 13 milhões de refeições servidas à população. E a entrega desses veículos corrobora o nosso compromisso com a assistência social e a união do Estado com todas as prefeituras - destacou o governador Cláudio Castro.

Ainda no evento, o governador anunciou o repasse de R$ 12 milhões às secretarias de assistência social dos municípios. A verba é disponibilizada por meio da Comissão de Intergestores Bipartite (CIB), que tem como uma de suas funções o reforço da parceria com o Sistema Único da Assistência Social (SUAS).

- Só tenho a agradecer por tudo que o Estado tem proporcionado à assistência social. Nesse fim de semana, durante as chuvas, ouvi de muitas prefeituras o reconhecimento de ter um governo tão presente em todas as regiões do território fluminense. E isso tudo só é possível pela liberdade e confiança que o governador nos dá para trabalharmos e atuarmos perto da população que mais necessita - cita a secretária de Desenvolvimento Social e Direitos Humanos, Rosangela Gomes.

RIO DE JANEIRO

Variação de até 127% nos preços de ovos de Páscoa

Uma pesquisa do Procon-RJ, entre os dias 7 e 21 deste mês de março, revelou uma significativa disparidade nos preços de ovos de Páscoa e caixas de bombom em diferentes estabelecimentos comerciais do estado do Rio de Janeiro. A maior variação encontrada chegou a surpreendentes 127% - no e-commerce – em produtos de mesma gramatura e marca. Com isso, a autarquia ressalta a importância de os consumidores estarem atentos na hora das compras para garantir o melhor custo-benefício.

Foram avaliados diversos estabelecimentos distribuídos em regiões como as zonas Norte, Sul e Oeste da capital fluminense, além da Baixada Fluminense.

SÃO PAULO

Em SP variação nos ovos de Páscoa chega a 159,08%

O Procon-SP realizou um levantamento de preços de produtos de Páscoa (ovos e bolos de Páscoa, bombons e tabletes de chocolate de diferentes tipos e marcas), com o objetivo de orientar e oferecer uma referência ao consumidor para ajuda-lo em sua decisão de compra.

A consulta na capital foi feita entre lojas online e considerou itens disponíveis na maior parte delas e diferenças importantes de até 159,08% entre um fornecedor e outro foram encontradas, como por exemplo: o ovo de Páscoa Arcor Bon Bon Morango de 150g estava R$ 69,90 em um site e em outro podia ser adquirido por R$ 26,98.

ESPÍRITO SANTO

Projeto 'Mobilidade Elétrica no Espírito Santo'

A mobilidade elétrica já é uma realidade para os capixabas e, com a finalização do projeto de pesquisa científica "Mobilidade Elétrica no Espírito Santo – Um Projeto de Vanguarda", o cidadão do Estado pode se deparar ainda mais com veículos elétricos circulando pelas ruas. Na noite da última quinta-feira (21), aconteceu o lançamento do livro que encerra o estudo financiado pela Fundação de Amparo à Pesquisa e Inovação do Espírito Santo (Fapes) sobre a viabilidade técnica da mobilidade elétrica no Estado. O evento foi realizado na Cidade da Inovação, em Vitória. O projeto tem como objetivo principal desenvolver estudos em bases empíricas sobre a mobilidade elétrica .

MINAS GERAIS

Cerrado: Maior produtora de Queijo Artesanal

O Cerrado é a maior região produtora de Queijo Minas Artesanal do Estado. Ela é composta por 19 municípios, responsáveis por mais de 30% de tudo que é produzido em Minas Gerais. São mais de 9,5 mil toneladas por ano, conforme estimativa da Emater-MG. "E este dado pode ser ainda maior", comenta a coordenadora técnica estadual da Emater-MG, Maria Edinice Rodrigues.

Além do Cerrado, existem outras nove regiões oficialmente caracterizadas em Minas Gerais: Araxá, Campo das Vertentes, Canastra, Diamantina, Entre Serras da Piedade ao Caraça, Serra do Salitre, Serras da Ibitipoca, Serro e Triângulo Mineiro.

CORREIO SUL

Ricardo Trida / Secom

Governo do Estado autoriza edital para Porto

Zona de Processamento de Exportação de Imbituba

O governador Jorginho Mello autorizou nesta segunda-feira, 25, a publicação do Edital de Chamamento Público, Procedimento de Manifestação de Interesse (PMI) para a Imbituba Administradora da Zona de Processamento de Exportação (IAZPE). O objetivo é realizar estudos para identificar propostas de soluções para a construção da estrutura física, operação, manutenção, gestão e exploração da Zona de Processamento de Exportação de Imbituba. Com o processo, o objetivo final do governo é realizar a concessão do empreendimento para a iniciativa privada. "O papel do Estado é apoiar o desenvolvimento de Santa Catarina. E nosso governo vê na iniciativa privada esse grande parceiro para tirar do papel vários projetos que estavam há anos parados. Somos parceiros de quem quer investir aqui, gerar empregos para os catarinenses. Vamos transformar um terreno que estava abandonado em um motor da economia da região Sul", disse o governador Jorginho Mello.

No Louvre

A "Monalisa Parnanguara", apelido da obra original "Retrato de Érica", do guarda portuário Amilton Lourenço, terá uma curta temporada de exibição no Museu do Louvre, em Paris, entre os dias 18 e 20 de outubro. Ele foi selecionado para expor no Carrousel du Louvre em uma galeria no espaço de arte francês.

Esgoto PR

A Sanepar concluiu a implantação das redes coletoras de esgoto de Jandaia do Sul, no Vale do Ivaí. Os moradores dos bairros Vila Rica, Jardim Village, Santa Helena I, II e III, Jardim Planalto, Jardim Vilar I e II, Jardim Brasil, Residencial Massa, Nossa Senhora de Fátima já podem providenciar a interligação.

Soja recorde

Expectativa de uma safra de soja recorde, com incremento de 71%, em relação ao ano passado. É com esse otimismo que a Colheita da Soja no RS foi oficialmente aberta nesta segunda-feira (25), no município de Tupanciretã. Dados da Emater apontam uma área plantada de cerca de 6,6 milhões de hectares.

PCPR

Mais de 750 pessoas participaram do PCPR na Comunidade na Praça Gabriel Antero do Carmo, em Campo Magro, na RMC. Durante o evento, os agentes da PCPR disponibilizaram registro de boletim de ocorrência, emitiram atestados de antecedentes criminais e repassaram orientações.

Melhorias

Com uma reforma concluída e os trabalhos começando em mais quatro instituições de ensino, o governo de RS investe mais de R$ 700 mil em escolas estaduais ao longo de março, atendendo a quase 2,7 mil alunos. A EEEM Tricentenário, em São Borja recebeu quase R$ 270 mil.

200 anos

Em comemoração aos 200 anos da imigração alemã, o governo do RS preparou uma série de atividades que ocorrem durante todo o ano. Para organizar a programação e fornecer informações precisas e atualizadas, a Sedac disponibilizou uma página que reúne tudo o que é importante saber.

Premiação

A Fundação de Amparo à Pesquisa e Inovação do Estado de Santa Catarina (Fapesc) lançou na sexta-feira (22) a edição de 2024 do Prêmio Inovação Catarinense — Professor Caspar Erich Stemmer, voltado reconhecer bons projetos e práticas na área.Serão R$ 630 mil em premiação.

Novo Record

A Portos do Paraná bateu um novo recorde de movimentação em fevereiro de 2024. Circularam nos portos de Antonina e Paranaguá 5.350.437 toneladas, melhor número da história para o segundo mês do ano. O registro supera fevereiro de 2022 em 5%. O aumento em relação a fevereiro do ano passado foi de 8%.

PMSC

Polícia Militar de Santa Catarina (PMSC), por meio do 21º Batalhão de Polícia Militar (BPM) realizou a inauguração da sede da 2ª Companhia (CIA) do BPM, Companhia Coronel Adilson Alves, localizada no bairro Ingleses, região Norte da Ilha de Santa Catarina, em Florianópolis.

Dengue PR

Um novo levantamento da Secretaria de Estado da Saúde (Sesa) registra a aplicação de 19.694 vacinas contra a dengue no Paraná até segunda-feira (25). O número representa 56,22% das 35.025 doses da Qdenga, imunizante produzido pela farmacêutica Takeda.

Campos Gerais e Centro-Sul ganham "novas" rodovias

DER/PR administra 1,8 mil km de rodovias nas três regiões

DER-PR

Campos Gerais, Centro e Centro-Sul tem investimento bilionário em rodovias

O Departamento de Estradas de Rodagem do Paraná (DER/PR), autarquia da Secretaria de Infraestrutura e Logística (SEIL), administra cerca de 1,8 mil quilômetros de rodovias estaduais nas regiões Centro, Centro-Sul e nos Campos Gerais. Os trabalhos incluem execução de obras e também manutenção e conservação do pavimento e faixa de domínio. A responsabilidade é de sua Superintendência Regional Campos Gerais, tema desta matéria, a quarta de uma série sobre as atividades das cinco superintendências regionais do DER/PR. As primeiras mostraram a atuação da Oeste, da Noroeste e da Norte. No total, o Departamento administra cerca de 12 mil km no Estado.

A SRCGerais tem sede em Ponta Grossa, e conta com três escritórios regionais: Cerne em Piraí do Sul, Centro-Oeste em Guarapuava, e Centro-Sul em Irati. Ao todo, a superintendência é responsável por administrar diretamente um orçamento de mais de R$ 780 milhões, além de obras em um montante de R$ 450 milhões por meio de parceria com a Klabin S.A. As obras em andamento incluem a pavimentação da PR-160 entre Imbaú e Reserva e da PR-239 entre Pitanga e Mato Rico, a implantação do Contorno Norte de Castro, a finalização das marginais da PRC-466 em Pitanga, e, em fase de projeto, a implantação de variante da PR-364 em Irati, incluindo um novo viaduto no entroncamento com a Rodovia Transbrasiliana (BR-153).

Entre as obras concluídas recentemente estão a pavimentação da PR-364 entre Irati e São Mateus do Sul, e a duplicação da BR-277 em Guarapuava, ambas prestes a serem inauguradas. A superintendência também executou o Contorno Sul de Wenceslau Braz, em trecho no limite com o Norte Pioneiro. Estão a caminho a restauração em concreto pela técnica whitetopping da PR-151 entre Palmeira e Ponta Grossa, e a duplicação em concreto e whitetopping da PRC-466 entre Guarapuava e Pitanga, ambas com audiência pública online já com data marcada; a pavimentação da PR-990 entre Rebouças e a PR-364, cuja licitação está em andamento; e a duplicação da PR-151 em Ponta Grossa, entre a BR-376 e a PR-438, por meio de acordo de liquidação com a RDN Participações Ltda., anteriormente denominada RodoNorte – Concessionária de Rodovias Integradas S.A. A SRCGerais também gerencia uma fábrica de vigas, onde são produzidas as peças pré-moldadas utilizadas em cooperações entre prefeituras e a SEIL para implantar, alargar ou substituir pontes municipais por estruturas novas.

Detentas fazem curso de Direitos Humanos

A Polícia Penal do Paraná (PPPR) desenvolve uma série de iniciativas voltadas ao tratamento penal, muitas com apoio de outros órgãos do Governo do Estado, fundações, autarquias, universidades e sociedade civil. Um exemplo foi o curso de Direitos Humanos ministrado na Penitenciária Feminina de Foz do Iguaçu – Unidade de Progressão (PFF - UP) para 12 mulheres privadas de liberdade. O curso teve carga carga horária de 12 horas e fez parte um projeto de extensão do Observatório de Direitos Humanos da Universidade Estadual do Oeste do Paraná (Unioeste), em parceria com a Secretaria da Ciência, Tecnologia e Ensino Superior e a Universidade sem Fronteiras.

A formação em Direitos Humanos aplicada às mulheres privadas de liberdade na unidade prisional foi toda conduzida por professores doutores vinculados ao projeto, com a participação de acadêmicos dos cursos de História, Direito e Pedagogia, membros do Centro de Direitos Humanos e Memória Popular de Foz do Iguaçu, além do Ministério Público Estadual e da Associação Comercial de Foz do Iguaçu. O diretor da regional da PPPR de Foz do Iguaçu, Cássio Rodrigo Pompeo, afirma que iniciativas como essa, que contam com apoio de diversas entidades, enriquecem o debate acerca da necessidade da promoção de uma política de direitos humanos mais ampla. "Os trabalhos que a Polícia Penal desenvolve sobre o tema passam necessariamente pelo respeito à dignidade da pessoa humana e a criação de valores para uma vida em sociedade que seja saudável e produtiva", afirma.

Dentro do espectro da formação em Direitos Humanos foram apresentados alguns temas relevantes, como os deveres e direitos da pessoa privada de liberdade, a história das mulheres e a importância dos direitos humanos como pacto civilizatório. A coordenadora do projeto, Carla Luciana Silva, destaca que a atividade tratou da temática de forma ampla. ica de forma ampla.

Gustavo Mansur/Secom

Quase 40 órgãos estaduais estiveram presentes no litoral

Operação Verão Total encerrada no RS

Com novidades, incluindo um novo modelo de governança, a criação de eixos temáticos e a ampliação no número de servidores e serviços oferecidos, a temporada 2023-2024 da Operação Verão Total chegou ao fim em 15 de março com uma queda expressiva em uma série de indicadores criminais nas praias gaúchas. Quase 40 órgãos do governo do Estado estiveram presentes em todo o litoral do Rio Grande do Sul, além de águas internas e balneários, levando serviços, informação e segurança para banhistas, moradores e turistas durante os três meses do veraneio. No balanço final da Secretaria da Segurança Pública, os índices de criminalidade tiveram queda. O indicador de roubos a estabelecimentos comerciais apresentou redução de 65%, e o de roubo a pedestres registrou queda de 42% – mesmo número da diminuição de roubos de veículos. Nos Crimes Violentos Letais Intencionais foi observada queda de 32%. O crime de estelionato apresentou uma redução de 26%, e os indicadores de roubos a residência diminuíram 24%.

PARANÁ

Evento discute indústria do audiovisual no Paraná

A SEEC, por meio do PrFilm Commission, participará do Inove Siapar 2024, um dia de imersão nas questões da indústria audiovisual com palestras, workshops e empresas expositoras. Será no dia 2 de abril. O evento reunirá representantes da Ancine, canais de TV, universidades, especialistas no tema e convidados. A realização é do Siapar e Fiep, com o apoio institucional do Sebrae e da PrFilm Commission, que é uma política pública que possui como função primordial transformar o Estado em um destino amigável para as produções audiovisuais. Além disso, atua como facilitadora em diferentes pontos da cadeia produtiva cinematográfica.

PARANÁ

MON traz ações de inclusão para autistas

O Museu Oscar Niemeyer foi selecionado para participar como palestrante do evento Communicating The Arts, em Paris. A apresentação terá como tema principal o desenvolvimento do programa MON para Todos – Pessoas Autistas, e acontecerá no dia 2 de abril, Dia Mundial de Conscientização sobre o Autismo. Referência nacional em inclusão, o MON, por meio do programa desenvolvido pelo Núcleo de Acesso e Participação, foi o primeiro museu do País a implantar uma Sala de Acomodação Sensorial para os visitantes autistas. O programa conta também com uma série de ferramentas que auxiliam o público neurodivergente durante a visita ao Museu.

R. GRANDE DO SUL

Campanha nacional de vacina contra gripe

Começou oficialmente na segunda-feira (25) a campanha nacional de vacinação contra a gripe causada pelo vírus influenza. O Rio Grande do Sul apresenta neste ano um aumento nas internações por essa causa, com quase oito vezes mais casos que no mesmo período do ano passado. O fato reforça ainda mais o alerta da Secretaria da Saúde (SES) sobre a importância de a população dos grupos prioritários procurar as salas de vacinação contra a gripe para enfrentar o avanço da doença. A estimativa de pessoas a serem vacinadas no Rio Grande do Sul, conforme os grupos prioritários, é de 4.973.674 habitantes.

SANTA CATARINA

Oportunidades de trabalho para Pessoas com deficiência

A Fundação Catarinense de Educação Especial (FCEE) realiza nesta quarta-feira, 27, a quarta edição do evento Oportunidades de Trabalho para Pessoas com Deficiência, que ocorre das 9h às 16h no Ginásio de Esportes Nadir Moreli, no campus da instituição em São José, na Grande Florianópolis. Aberto ao público, o evento contará com a presença de 30 empresas parceiras e dos profissionais do Centro de Educação e Trabalho/Serviço de Inclusão e Acompanhamento Profissional da FCEE, que estarão expondo as vagas de trabalho disponíveis, orientando e acompanhando os interessados junto aos empregadores.

16 estados e o DF livres de febre aftosa sem vacinação

Portaria do Ministério da Agricultura e Pecuária passa a valer em maio

Alf Ribeiro/Folhapress

A normativa ainda proíbe o armazenamento, a comercialização e o uso de vacina

O Ministério da Agricultura e Pecuária (Mapa) publicou, nesta segunda-feira (25), a Portaria nº 665, que reconhece nacionalmente como livre de febre aftosa sem vacinação os Estados do Amapá, Amazonas, Bahia, Espírito Santo, Goiás, Maranhão, Mato Grosso, Mato Grosso do Sul, Minas Gerais, Pará, Piauí, Rio de Janeiro, Roraima, São Paulo, Sergipe, Tocantins e o Distrito Federal.

Conforme as informações do site do Mapa, a Portaria ainda proíbe o armazenamento, a comercialização e o uso de vacinas contra a febre aftosa nessas unidades da Federação e, também, restringe movimentação de animais e de produtos desses locais para as demais áreas que ainda praticam a vacinação no país.

A proibição do trânsito de animais permanecerá em vigor até que a OMSA (Organização Mundial de Saúde Animal) conceda internacionalmente o reconhecimento do status sanitário de livre de febre aftosa sem vacinação a todas as unidades da Federação.

A normativa publicada nesta segunda-feira passa a valer somente a partir de 02 de maio.

Processo

Ainda de acordo com o Mapa, o processo de transição de zonas livres de febre aftosa com vacinação para livre sem vacinação está previsto no plano Estratégico do Plano Nacional de Vigilância para a Febre Aftosa (PE-PNEFA). A meta é que o Brasil se torne totalmente livre de febre aftosa sem vacinação até 2026.

Para realizar a transição de status sanitário, os Estados e o Distrito Federal atenderam aos critérios definidos no Plano Estratégico, que está alinhado com as diretrizes do Código Terrestre da OMSA.

Já para a conquista do reconhecimento internacional, a Organização exige a suspensão da vacinação contra a febre aftosa e a proibição de ingresso de animais vacinados nos estados e regiões propostas por, pelo menos, 12 meses.

O reconhecimento como sem vacinação abre caminhos para que os produtos pecuários oriundos destes Estados possam acessar os mercados mais exigentes do mundo.

Atualmente, no Brasil, somente os estados de Santa Catarina, Paraná, Rio Grande do Sul, Acre, Rondônia e partes do Amazonas e do Mato Grosso têm o reconhecimento internacional de zona livre de febre aftosa sem vacinação pela Organização Mundial de Saúde Animal (OMSA).

Campanha

Em abril será realizada a última imunização contra aftosa nos estados da Bahia, Maranhão, Pará, Piauí, Rio de Janeiro, Roraima, Sergipe e parte do estado do Amazonas.

Já para os estados que não irão suspender a vacinação, que é o caso do Ceará, Rio Grande do Norte, Paraíba, Pernambuco e Alagoas, as etapas de vacinação contra a febre aftosa em 2024 continuam nos meses de maio e novembro.

As vacinas devem ser adquiridas nas revendas autorizadas e mantidas entre 2°C e 8°C, desde a aquisição até o momento da utilização – incluindo o transporte e a aplicação, já na fazenda. Devem ser usadas agulhas novas para aplicação da dose de 2 mL na tábua do pescoço de cada animal, preferindo as horas mais frescas do dia, para fazer a contenção adequada dos animais e a aplicação da vacina.

Além de vacinar o rebanho, o produtor deve também declarar ao órgão de defesa sanitária animal de seu estado. A declaração de vacinação deve ser realizada nos prazos estipulados pelo serviço veterinário estadual.

Em caso de dúvidas, a orientação é buscar esclarecimentos junto ao órgão executor de defesa sanitária animal de seu estado.

Preservação da Amazônia se dá com manejo florestal, afirmam especialistas

2ª edição do "Madeira Sustentável – O Futuro do Mercado" foi realizada no Rio

Divulgação

Entre os presentes, comerciantes, arquitetos e engenheiros

A preservação da floresta amazônica só se dará de forma eficaz com a realização do manejo florestal. Esta foi uma das principais conclusões dos palestrantes que participaram da 2ª edição do "Madeira Sustentável - O Futuro do Mercado", realizado no último dia 15 de março, no Rio de Janeiro. O evento, que reuniu comerciantes de madeira nativa, engenheiros, arquitetos, designers de interiores e outros profissionais, foi realizado pelo Fórum Nacional de Atividade de Base Florestal (FNBF), em parceria com o Centro das Indústrias Produtoras e Exportadoras de Madeira de Mato Grosso (Cipem).

Na abertura do evento, o presidente do FNBF, Frank Rogieri, explicou como se dá o manejo florestal sustentável e o quanto ele contribui para que a floresta realize o sequestro de carbono de forma eficiente. Rogieri destacou que o manejo retira, por hectare, de três a cinco árvores que já estão em processo de envelhecimento, abrindo espaço para que outras árvores cresçam e sigam no sequestro do gás carbônico emitido na atmosfera. "E, todos podem ter certeza de que, em se tratando de construção civil, não há nenhum material utilizado que seja tão sustentável e renovável quanto a madeira".

Presidente do Cipem, Ednei Blasius ressaltou o potencial do setor e a qualidade dos produtos ambientais de Mato Grosso. Em sua apresentação, ele detalhou como se dá a descarbonização da construção civil com uso da madeira e tratou do incentivo à conservação ambiental mediante a aquisição de produtos extraídos de áreas de Plano de Manejo Florestal Sustentável (PMFS). "Em Mato Grosso, há um sistema de rastreabilidade que é modelo para muitos produtos e estados, que assegura a origem da madeira nativa. Tudo isso pode ser acessado por um QR Code que está em cada tora produzida".

Na mesma linha, a secretária de Meio Ambiente de Mato Grosso, Mauren Lazaretti, explicou que os sistemas utilizados no estado asseguram a existência de uma cadeia de custódia real para a madeira extraída por meio do manejo florestal. Ela, que também é presidente da Associação Brasileira de Meio Ambiente (Abema), encorajou os consumidores a adquirirem a madeira nativa produzida em Mato Grosso. "A produção de madeira é a principal forma para gerar empregos e renda e manter a floresta em pé".

Secretário de Desenvolvimento Econômico de Mato Grosso, César Miranda salientou o fato de Mato Grosso preservar 62% do seu território e, mesmo assim, ser líder nacional e, em alguns casos, mundial, na produção de gergelim, carne bovina, soja, milho, algodão e etanol de milho. "Somos o estado que mais produz e que mais preserva o meio ambiente. Temos apoiado muito o setor de base florestal, porque sei do seu potencial e da sua importância".

Um dos vice-presidentes do FNBF, Deryck Pantoja Martins apresentou aos presentes o trabalho realizado no Pará. Ele explicou que, diferentemente de Mato Grosso, em que o manejo se dá em propriedades privadas, no caso do estado vizinho a atuação do setor ocorre majoritariamente por meio de concessões. "São aproximadamente 1,8 milhões de hectares, que nos possibilitam gerar, direta e indiretamente, 80 mil empregos e investir quase R$ 4 milhões em projetos sociais".

Diretor de Concessões do Serviço Florestal Brasileiro, Renato Rosenberg defendeu o modelo adotado no Pará e em outros estados da Amazônia Legal e projetou a ampliação do número de concessões pelos próximos anos. Ele citou como exemplo o resultado obtido com uma unidade de manejo florestal na floresta nacional de Altamira, no Pará. "O que pudemos notar é que o desmate ilegal se dá justamente fora da área em que há o manejo florestal".

Responsável por diversos projetos e construções que possuem a madeira como destaque, o arquiteto Roberto Lecomte apresentou diversos trabalhos realizados por ele aos presentes, como um restaurante no Distrito Federal. Além disso, ele revelou aos presentes projetos realizados por outros profissionais que consistem em edifícios construídos com madeira, como em Oslo, na Noruega.