Fundado em
16 de Setembro de 2022

Correio Petropolitano

UMA PUBLICAÇÃO DO CORREIO DA MANHÃ

Fundador:
Cláudio Magnavita

EDIÇÃO PETROPOLITANA

Petrópolis-RJ, Segunda-feira, 4 de Março de 2024 | www.correiopetropolitano.com.br | Ano II | Nº 364 | R$ 2,00

Castro acelera troca de secretários que sairão para disputar eleições e por questões políticas

MAGNAVITA - PÁGINA 3

Cabo Frio fará CPI para investigar verba de Nísia

Investigação sobre denúncia do Correio. Filho da ministra virou secretário

A Câmara Municipal de Cabo Frio (RJ) aprovou a instalação de uma Comissão Parlamentar de Inquérito (CPI) que irá investigar os repasses feitos para o município pelo Ministério da Saúde, denunciados pelo Correio da Manhã, na Coluna Magnavita. Após nomear o filho, Márcio Sampaio (e), secretário da Cultura de Cabo Frio, a ministra da Saúde, Nísia Trindade (d), foi a corretora da ida da prefeita do município, Magdala Furtado, para o Partido Verde (PV), irritando o Partido dos Trabalhadores (PT) fluminense, que vai lançar candidato.

PÁGINA 8

Reprodução/Facebook

Falta de transparência da Prefeitura é pauta no TCE

O Tribunal de Contas do Estado do Rio de Janeiro (TCE-RJ) está cobrando explicações do prefeito de Petrópolis Rubens Bomtempo sobre os atrasos na publicação dos Diários Oficiais. A cobrança foi motivada por uma representação da vereadora Gilda Beatriz, em janeiro deste ano. Bomtempo tem 15 dias para prestar esclarecimentos.

PÁGINA 12

Homem reencontra a família após 20 anos nas ruas

PÁGINA 12

Petrópolis em novo estado de emergência

PÁGINA 12

Governo do Rio

Governadores do Sul e Sudeste mais entrosados politicamente

Economia e segurança dominam 10º Cosud

Ações integradas para o combate ao crime e avanços nas pautas envolvendo segurança pública, saúde, economia e meio ambiente dominaram o 10º Cosud — Consórcio de Integração Sul e Sudeste — realizado em Porto Alegre. A carta final do encontro destaca ações e esforços conjuntos nestas áreas, como combate à dengue e produção de vacinas, regulamentação do Fundo Mata Atlântica e repactuação da dívida dos estados com a União, com foco na sustentabilidade fiscal.

PÁGINAS 6 E 10

Cidade Imperial volta a receber visitantes

Dados do Observatório Regional do Turismo, mostram que, juntos, em 2023, o Museu Imperial, o Museu Casa de Santos Dumont e o Museu Casa do Colono receberam pouco mais de 429 mil pessoas, este é o maior número desde 2019, antes da pandemia de covid-19.

PETROPOLITANAS - PÁGINA 12

Atraso em leilão do aeroporto de Cabo Frio

O atraso na licitação do Aeroporto de Cabo Frio, adiada pela terceira vez desde o início do ano passado, tem resultado em visível prejuízo para a economia da região. Se o leilão tivesse sido realizado, seriam investidos R$ 140 milhões.

PÁGINA 9

Semis do Carioca: Fla x Flu e Vas x Nova Iguaçu

PÁGINA 7

Sul do Rio lidera óbitos em virtude da dengue

PÁGINA 15

Câmara travada pela discussão das comissões

Enquanto o Senado Federal avança na discussão de projetos e PECs, a Câmara dos Deputados continua com a pauta travada. Os acordos sobre quem irá presidir as comissões da Casa ainda não foram firmados e isso deve pausar as discussões nos próximos dias.

PÁGINA 4 E CORREIO BASTIDORES

SÉRGIO CABRAL

A retomada econômica do país

PÁGINA 3

FERNANDO MOLICA

Beija-Flor se reinventa com Laíla

PÁGINA 2

2º CADERNO

Divulgação

Bruce Dickinson gravou canções escritas há alguns anos

EXISTE VIDA (E CANÇÕES) FORA DO **Iron Maiden**

Num ambicioso projeto que une música e quadrinhos, Bruce Dickinson lança 'Mandrake Project', seu nono álbum fora do Iron Maiden

PÁGINAS 1 E 2

Divulgação

'Nosso Sonho', biopic sobre a dupla Claudinho & Buchecha, é uma das novidades que estreiam nas plataformas de streaming neste março

PÁGINAS 4 E 5

Orquestra incorpora funk em seu repertório

PÁGINA 3

Simone Kalil estreia a comédia 'Assopro' no Sesi

PÁGINA 6

Fernando Molica

Laíla de volta à Beija-Flor

A Beija-Flor acertou em cheio ao decidir dedicar seu próximo enredo a Laíla, um dos maiores personagens da principal manifestação artística-cultural brasileira. A escola, que passa por uma crise de identidade, resolveu olhar pra própria história.

Luiz Fernando Ribeiro do Carmo, morto em 2021 por Covid, fez praticamente de tudo em escola de samba. Foi ritmista, compositor, intérprete, produtor musical, artesão, carnavalesco, diretor de harmonia, diretor de carnaval — nada lhe era estranho num barracão.

Parceiro vitorioso de Joãosinho Trinta no Salgueiro e, principalmente, na Beija-Flor, Laíla, até por seu temperamento, aparecia bem menos que o carnavalesco. Era rabugento, distribuía poucos sorrisos, não fazia média. Foi decisivo para transformar a escola de Nilópolis em máquina de desfilar.

Sua presença nos ensaios da escola era impressionante. No alto de um palco, controlava tudo o que se passava: diferentemente do que ocorre em outras escolas, os ensaios de quadra da Beija-Flor têm um viés muito técnico. Componentes de todas as alas desfilam como se estivessem na Avenida — na época, sob o olhar de Laíla.

Laíla foi fundamental também no processo de desenvolvimento de enredos e de criação de alegorias. Reivindicava a autoria do Cristo Mendigo, uma das imagens mais marcantes da história dos desfiles. Depois da proibição de exibição do Cristo no Sambódromo — a Justiça atendeu ao pedido da Arquidiocese do Rio —, Laíla teve a ideia de cobrir a imagem com plásticos pretos e exibir a faixa "Mesmo proibido olhai por nós!".

Foi dele também a proposta de levar o casal de mestre-sala e porta-bandeira para o início do desfile, o que seria imitado por todas as escolas. Diante do terremoto causado pela saída de Joãosinho da Beija-Flor, um Laíla escolado pela vaidade dos carnavalescos decidiu que os desfiles passariam a ser pensados por uma comissão de Carnaval.

Em 2017, resolveu que, no enredo em homenagem a Iracema, a escola se aproximaria mais do conceito de ópera popular: o desfile foi dividido em atos teatralizados, todas as fantasias seriam diferentes, até mesmo numa mesma ala.

Os últimos anos de carreira de Laíla foram menos gloriosos, chegou a amargar o rebaixamento da União da Ilha em 2020. Mas os fracassos em nada diminuem os 21 títulos que ele ajudou a conquistar na primeira divisão do Carnaval. Sem formação em escola de Belas-Artes, autodidata, Laíla personifica a lógica do samba, algo inventado por negros como ele que criaram beleza e mecanismos de integração e de reconhecimento a partir de suas experiências estéticas e de vida. Aprenderam a ler pra ensinar seus camaradas.

OUTRAS PÁGINAS NO BRASIL E NO MUNDO

José Aparecido Miguel (*)

"Quando alguém diz que apoia Israel porque é cristão é um delírio", diz professor

1- SEM PERDÃO - Ministros do STF consideram eventual anistia a Bolsonaro inconstitucional. Crimes contra a democracia, como os cometidos pelo ex-presidente, não podem ser perdoados. Ministros do Supremo Tribunal Federal (STF) estão analisando uma eventual proposta de anistia para o ex-presidente Jair Bolsonaro com cautela e consideram sua eventual implementação como inconstitucional. Em discussões reservadas, os magistrados argumentam que uma anistia a Bolsonaro e a indivíduos envolvidos nos ataques de 8 de janeiro representaria uma violação dos princípios constitucionais, segundo reportagem da Folha de S. Paulo. (...) (Brasil247)

2-DELÍRIO RELIGIOSO - "Quando alguém diz que apoia Israel porque é cristão é um delírio", diz João Cezar de Castro Rocha. Professor falou sobre a dissonância cognitiva em entrevista à TV 247. Durante uma entrevista à TV 247, o professor João Cezar de Castro Rocha provocou reflexões profundas ao abordar a intersecção entre religião, política e ideologia. Ele enfatizou a complexidade das relações contemporâneas entre esses domínios, especialmente no contexto das manifestações e agendas políticas no Brasil. Rocha desafiou a noção de que o apoio a Israel por motivações cristãs é justificado, caracterizando-o como um "delírio". Suas observações críticas destacaram a necessidade de uma compreensão mais ampla e contextualizada das crenças religiosas e seu impacto na esfera pública. (...) (Brasil247)

3-"SE O FASCISMO é a barbárie, o sionismo é a selvageria", diz Rui Costa Pimenta. Presidente do PCO elogiou as posições do presidente Lula diante da questão palestina. Em uma conjuntura política global cada vez mais tensionada pela questão palestina, o presidente do Partido da Causa Operária (PCO), Rui Costa Pimenta, enfatizou que "se o fascismo é a barbárie, o sionismo é a selvageria", trazendo à tona uma análise incisiva sobre os conflitos na região do Oriente Médio, numa semana marcada pelo brutal assassinato, por Israel, de mais 100 palestinos famélicos que tentavam receber ajuda humanitária. "Cresceu muito no Brasil a opinião a favor da Palestina. Todos querem a Palestina livre. Mas a questão é: como?", ponderou Pimenta, destacando a crescente solidariedade do povo brasileiro para com a causa palestina. Para Pimenta, as recentes declarações do presidente Luiz Inácio Lula da Silva sobre Israel foram oportunas e necessárias. "Fiquei muito feliz com a fala do Lula sobre Israel. Ela foi feita no momento exato e teve uma repercussão muito grande", elogiou o presidente do PCO, reconhecendo a importância de lideranças políticas influentes no debate internacional denunciarem o genocídio. (...) (Brasil247)

4-OS FATOS MOSTRAM QUE LULA TINHA RAZÃO - Bastaram alguns dias para que se confirmasse o corajoso diagnóstico do presidente Lula. "O que está acontecendo em Israel é um genocídio. "São milhares de crianças mortas, milhares desaparecidas. E não estão morrendo soldados, estão morrendo mulheres e crianças dentro do hospital. Se isso não é genocídio, eu não sei o que é genocídio", disse ele, no Rio, no lançamento da Seleção da Petrobras Cultural. A fala seguia na mesma linha de outra, numa visita à Etiópia, ainda mais enfática: "O que está acontecendo na Faixa de Gaza com o povo palestino não existiu em nenhum outro momento histórico. Aliás, existiu. Quando Hitler resolveu matar os judeus". A declaração, solidária aos judeus, que sofreram o holocausto sob os nazistas, teve seu sentido invertido pelos porta-vozes do regime sionista israelense no afã de usar o holocausto para justificar qualquer extermínio e afastar o foco para longe do que ocorre na Faixa de Gaza. O premiê extremista de direita Benjamin Netanyahu declarou que Lula cruzara "uma linha vermelha" pois nada se pode comparar ao holocausto, termo que Lula, aliás, não usou. De lá para cá, a sucessão de fatos veio a mostrar que Lula tem razão. Em janeiro, a Corte Internacional de Justiça ordenara que Israel tomasse "medidas imediatas e efetivas" para proteger a população de Faixa de Gaza, ocupada, do risco de genocídio. Desde então, Israel nem sequer tomou providências mínimas indispensáveis para assegurar assistência humanitária e permitir serviços básicos. Proibiu a atuação da UNRWA (Agência das Nações Unidas de Assistência aos Refugiados da Palestina no Próximo Oriente), que dava assistência e alimentação. Para cúmulo, o mundo presenciou nesta semana mais um capítulo trágico do suplício imposto aos palestinos. Durante uma distribuição de mantimentos na cidade de Gaza, no norte da região, forças israelenses dispararam a esmo e atropelaram, matando pelo menos 110 pessoas. O resultado elevou o saldo de mortes palestinas desde outubro passado a 30.035 na Faixa de Gaza e 414 na Cisjordânia ocupada. Os feridos passam de 70 mil. Os desabrigados e tangidos para acampamentos são mais de um milhão e oitocentos de uma população de 2 milhões e 300 mil. A fome é generalizada. (...) (Brasil247)

5-CRISE DA ORDEM NEOLIBERAL - "Ascensão da extrema direita é o resultado da crise da ordem neoliberal", diz Paulo Nogueira Batista Júnior. Economista destaca a capacidade do presidente Lula de fazer frente aos desafios. Na última quinta-feira, o economista Paulo Nogueira Batista Júnior participou de uma entrevista na TV 247, conduzida pelos jornalistas Mario Vitor Santos e Regina Zappa, em que abordou a ascensão da extrema direita e sua interconexão com a crise da ordem neoliberal. "A ascensão da extrema-direita é um tema do Ocidente e do Sul Global ocidental. Não acontece em outras regiões como por exemplo na China, na Ásia, na Rússia", afirmou Batista Júnior, destacando a especificidade desse fenômeno geopolítico. O economista ressaltou que a crise da ordem neoliberal começou a se manifestar de forma mais evidente em 2008, durante a crise financeira global, e que desde então nunca foi devidamente superada. "Quem se beneficiou dessa crise foi principalmente a extrema-direita", enfatizou. Uma das constatações alarmantes é a falta de eficiência da esquerda em capitalizar essa crise. (...) (Brasil247

6- CORPINHO DE METAL, CABEÇA DE CHATGPT: os robôs humanoides da Figure. A startup Figure, que desenvolve robôs humanoides, anunciou uma parceria com a OpenAI, a criadora do ChatGPT. (...) (Brazil Journal)

7-SEM CONSENSO NA CELAC, Brasil e parte dos países da cúpula deploram mortes de civis israelenses e palestinos. Declaração assinada por 24 dos 33 países da Celac também pede um cessar-fogo imediato e a libertação dos reféns israelenses sob poder do Hamas. Por Ricardo Abreu, Filipe Matoso, GloboNews. Os países que participaram da cúpula da Comunidade dos Estados Latino-Americanos e Caribenhos (CELAC) nesta semana não chegaram a um consenso para uma declaração conjunta sobre a guerra na Faixa de Gaza. Com isso, parte dos países da cúpula, incluindo o Brasil, assinou uma declaração à parte, na qual deploram as mortes de civis israelenses e palestinos. (...) (g1)

(*) José Aparecido Miguel, jornalista, diretor da Mais Comunicação-SP, trabalhou em todos os grandes jornais brasileiro - e em todas as mídias.
E-mail: jmigueljb@gmail.com

EDITORIAL

A corrida eleitoral já começou

O prazo para as filiações partidárias e estabelecimento de domicílio eleitoral, visando a disputa de cargos eletivos nas eleições municipais de outubro, vai até o dia 06 de abril. E a movimentação dos atores do processo político anda de vento em popa, por diversas cidades brasileiras.

As eleições municipais são o retrato do Brasil real. Nas cidades, onde tudo acontece (absolutamente tudo), é possível enxergar um país imerso em dificuldades, principalmente naquilo que seria o básico. Milhares de cidades que ainda não possuem serviços de saneamento básico e pavimentação, é um exemplo claro e profundo de um Brasil desigual, que necessita, com a máxima urgência, passar por um processo de metamorfose, priorizando, sobretudo, investimentos que são imprescindíveis para o desenvolvimento das cidades.

Recentemente, o Instituto Brasileiro de Geografia e Estatística (IBGE) divulgou uma pesquisa que mostra que o Brasil possui 367 mil domicílios sem banheiro, sanitário ou buraco para dejeções. Ao todo, isso representa 1,2 milhão de brasileiros. E sem a menor sombra de dúvida, esse retrato será abordado em muitos discursos de candidatos a prefeitos e vereadores, nos mais de 5 mil municípios do país.

Todos, nas mais diferentes esferas governamentais (municipal, estadual e federal) sabem exatamente a grandiosidade dos problemas. Tanto sabem que, por reiteradas vezes (e eleições), requentam promessas antigas, que quando levadas para o campo da efetividade e da execução - pois é o que realmente interessa para a população -, passam a ser solenemente ignoradas pelos que estão nos mais altos escalões do poder.

Que a corrida eleitoral já começou, isso é fato. Mas que os pré-candidatos não se preocupem apenas com a formação de suas federações partidárias e a consolidação de alianças. Que se preocupem, acima de tudo, com a elaboração de planos de governo exequíveis e de acordo com a realidade da população que mais necessita dos serviços públicos. De preferência, serviços de qualidade, compatíveis com o valor cobrado em carnês de IPTU pagos pela população de cada cidade, e que pouco (ou quase nada) se vê de retorno efetivo, através de investimento em políticas públicas, com suas raríssimas exceções, evidentemente.

Olhar humanizado para a Pop Rua

Na edição desta segunda-feira, você, leitor, confere nas páginas do Correio Petropolitano, a história do Clebson. Um homem de 35 anos, nascido no Maranhão, e que morou por 20 anos nas ruas até chegar em Petrópolis, no Rio de Janeiro. E que, só agora, conseguiu contato com sua família em outro estado e poderá, então, voltar para casa. A história de Clebson não é um caso isolado, pelo contrário, seus vários fragmentos têm alguma semelhança com tantas outras histórias de pessoas que vivem nas ruas. Pessoas que têm algum transtorno mental, ruptura de laços familiares, dependência de álcool e drogas e principalmente o não acesso a direitos básicos.

Frequentemente vemos no noticiário casos de pessoas que vivem em situação de rua, e que tem retirado pelo poder público o pouco que lhe resta de dignidade. São políticas higienistas que tem como objetivo isolar ainda mais essas pessoas da sociedade. Políticas que se baseiam em argumentos fundamentados em segurança e saúde pública, mas que não passam de uma política de extermínio dos mais vulneráveis.

Embora o país ainda não esteja pronto para oferecer para essa parcela da população o atendimento humanizado que merecem, pequenas iniciativas, muitas vezes, individuais têm trazido algum conforto para essa população. Exemplo da história do Clebson. O reencontro com sua família só foi possível porque mesmo com todos os entraves que a máquina pública impõe, uma equipe de assistência social dedicada fez a sua parte. A assistência humanizada é isso, olhar o problema individual, não como uma demanda entre tantas outras.

Opinião do leitor

Lula no Caribe

O presidente Lula passa mais tempo fora do que dentro do país. Faz muitas viagens pelo mundo, algumas até desnecessárias, para se livrar dos pepinos do Congresso Nacional. E nessa do Caribe, nem passou por Venezuela, para não comentar de Essequibo e não falar algo conotativo, que vire denotativo. Ou vice-versa.

Joaquim Domingues dos Santos
São Paulo - São Paulo

O CORREIO DA MANHÃ NA HISTÓRIA * POR BARROS MIRANDA

Correio da Manhã

HÁ 100 ANOS: INSTITUTO OSWALDO CRUZ COMBATERÁ A DISENTERIA

As principais notícias do Correio da Manhã em 4 de março de 1924 foram: O país entra em festa com o carnaval e os bailes nos clubes do Rio de Janeiro. Instituto Oswaldo Cruz descobre tratamento para disenteria. Crime dentro da Polícia Central, com o suplente Adauto Faria ferindo gravemente o investigador Salustiano. Desfalque na Alfândega de Porto Alegre foi de 256 mil contos de réis.

HÁ 75 ANOS: CÂMARA APROVA O PROJETO DO PLANO SALTE

As principais notícias do Correio da Manhã em 4 de março de 1949 foram: Noruega confirma adesão ao Pacto do Atlântico e Suécia afirma que ficará na neutralidade. EUA apresenta proposta de tratado de paz entre Iugoslávia e Áustria. Governo e comunistas chineses vão negociar um acordo de paz. Em sessão tumultuada, Câmara dos Deputados aprova o Plano Salte e envia o projeto para o Senado

Correio Petropolitano Uma publicação do Correio da Manhã

Direção Executiva: Marcos Salles (Presidente)
marcos.salles@jornalcorreiodamanha.com.br
Bruno Portella (Diretor)
Rodrigo Magnavita (Diretor)

Cláudio Magnavita (Diretor de Redação)
redacao@jornalcorreiodamanha.com.br
Redação: Ive Ribeiro, Marcelo Perillier, Luana Motta (editora), Pedro Sobreiro, Rafael Lima, Wellington Daniel e equipe TVC
Serviço noticioso: Folhapress e Agência Brasil
Projeto Gráfico e Arte: José Adilson Nunes (Coordenação)
Leo Delfino (Editor)

Telefones: (21) 2042 2955 | (11) 3042 2009 | (61) 4042-7872
Whatsapp: (21) 97948-0452
Petrópolis: Trav. Vereador Prudente Aguiar, 38 - conj 216 - CEP 25620-090
Centro - Petrópolis-RJ
Rio de Janeiro: Av. João Cabral de Mello Neto 850 Bloco 2 Conj. 520
CEP: 22775-057
www.correiopetropolitano.com.br
Os artigos publicados são de exclusiva responsabilidade dos autores e não necessariamente refletem a opinião da direção do jornal.

PINGA-FOGO

■ **MUDANÇA NO 1º ESCALÃO - O governador Cláudio Castro se debruça nesta segunda, 04, sobre o desenho do seu secretariado. Vão acelerar as saídas por questão eleitoral e por motivos políticos. Novo desenho dentro da aliança partidária.**

■ VAZOU - O segredo da fonte é a essência do jornalismo. A matéria publicada no domingo, 03, em O Globo, com o perfil de Rodrigo Bacellar trouxe uma surpresa, quando a autora revelou quem confirmou os cargos de secretários que estariam "ligados " ao presidente da Alerj.

■ **A VOZ DE PETRÓPOLIS - O campeão de votos na eleição para vereador de Petrópolis deverá ser o jornalista e apresentador do programa A Voz da Cidade da TVC, Nei Carvalho. Ele é conhecido como o Datena da Região Serrana. Sua pré-candidatura pelo partido Progressistas foi lançada com o apoio do deputado Marcelo Queiroz, que esteve sábado, 02, na cidade para um evento em torno de Carvalho. Ele entrou no PP com o aval do Dr Luizinho e do presidente nacional, Ciro Nogueira.**

■ PRESTIGIADO - Revoada de políticas sábado em Mendes para abraçar o aniversariante da semana André Ceciliano. Muita prosa sobre eleição de 2024.

■ **ZIULKOSKI FICOU - "Eterno" presidente da Confederação Nacional dos Municípios, o gaúcho Paulo Ziulkoski conseguiu se reeleger novamente. Pela primeira vez, essa recondução teve contestação, e Ziulkoski teve que disputar com outro adversário. Ele obteve na sexta-feira (1) 55,77% dos votos contra o ex-presidente da Associação Mineira de Municípios (AMM), Julvan Lacerda, que recebeu 44,23%. Julvan tentou vencer Ziulkoski numa articulação com prefeitos do Sudeste e do Nordeste.**

■ 27 ANOS - Ex-prefeito da cidade de Mariana Pimentel, no Rio Grande do Sul, Ziulkoski domina a Confederação Nacional de Municípios há 27 anos. Nesse período, ele só ficou fora da presidência da CNM entre 2018 e 2021.

■ **TURISMO E PERSE - Na terça-feira (5), o Senado fará uma sessão de debates para discutir os impactos no setor hoteleiro com a extinção gradual do Programa Emergencial de Retomada do Setor de Eventos (Perse). Criado durante a pandemia de covid-19 para ajudar o setor que, por causa do isolamento, não podia fazer eventos, o programa foi suspenso pelo governo no fim do ano passado. Grupos do setor brigam pela volta do programa. O ministro da Fazenda, Fernando Haddad, porém, chegou a indicar que houve desvio e uso indevido das verbas, até para lavagem de dinheiro.**

■ NOSSO BAIRRO - Com a proximidade da abertura da janela eleitoral, na próxima quinta-feira, dia 07, pré-candidatos voltaram a visitar os bairros, comer pastel de feira e pegar criança no colo nas comunidades. Quem andava sumido voltou a aparecer, como o vice-prefeito de Petrópolis, Paulo Mustrangi, que na última semana comandou um encontro na comunidade do Itamarati com todo o secretariado. Na pauta, serviços básicos: asfaltamento, capina, iluminação pública... A última vez que Mustrangi tinha sido visto publicamente no bairro foi em janeiro de 2022, acompanhando uma vistoria após uma forte chuva na cidade.

■ **SUSPENSO - O juiz Rubens Soares Sá Viana Júnior, da 4ª Vara Cível de Petrópolis, mandou suspender um pregão da prefeitura de Petrópolis estimado em R$ 64 milhões para contratar mão de obra terceirizada para as escolas municipais. Foi concedido um mandado de segurança a pedido de uma das empresas interessadas no certame, que alega que o edital não foi baseado na nova lei de licitações nº 14.133/2021. O pregão prevê a contratação de auxiliar de serviços gerais, cozinheiro, cuidador, intérprete de libras, entre outros.**

■ LINDBERGH É TUNINHO - O diretório municipal do Partido dos Trabalhadores de Nova Iguaçu (RJ) ratificou na manhã de domingo (03) o que a coluna já havia sinalizado recentemente. O nome do empresário e ex-vereador Tuninho da Padaria como pré-candidato à prefeitura de Nova Iguaçu pelo PT, contando com apoio explícito do ex-prefeito e deputado federal Lindbergh Farias, e da alta cúpula petista, numa tentativa de recuperação do capital político do partido, não apenas em Nova Iguaçu, mas em toda a Baixada Fluminense. A reunião, que aconteceu na sede do PT do município, contou com a presença do próprio Lindbergh, além da prefeita de Japeri, Fernanda Ontiveros (PT) e vários pré-candidatos ao cargo de vereador.

■ CANDIDATURA FEMININA EM MERITI - No último sábado (02), o PSOL de São João de Meriti (RJ) lançou oficialmente a pré-candidatura da professora e sindicalista Juliana Drumond à prefeitura da cidade, nas eleições de outubro. O anúncio foi feito pela Federação Rede-PSOL. No evento, realizado no Apart Hotel Nobile-Dutra, compareceram diversas lideranças de ambos os partidos, com destaque para a vereadora do Rio de Janeiro, Thaís Ferreira, e a deputada estadual Renata Souza. O prefeito da cidade de Recoleta, no Chile, Daniel Jadue, também marcou presença no encontro. Até o momento, Juliana é a única mulher a confirmar uma pré-candidatura ao Executivo meritiense.

■ SEM COMEMORAÇÕES - O prefeito de Barra do Piraí, Mario Esteves, anunciou que não irá promover festividades em comemoração aos 144 anos do município, no próximo dia 10. A medida foi tomada em solidariedade às vítimas do temporal que devastou a cidade, em fevereiro. Não haverá nem mesmo desfile cívico, segundo o prefeito. "Estamos empenhados em restabelecer a normalidade e, para tanto, anunciar diversas novidades, incluindo entregas significativas que visam proporcionar dias melhores para nossa população. Pedimos sinceras desculpas a todos, mas compreendemos que, neste momento difícil que atravessamos, é fundamental que permaneçamos firmes e unidos em prol de nossa cidade", disse.

■ DENGUE E ELEIÇÃO EM RESENDE - Se o prefeito de Resende, Diogo Balieiro, do PL, já estava tendo dificuldade em fazer o atual secretário de Saúde, Jayme Neto, seu pré-candidato à prefeitura, decolar, a situação agora piorou. Com o município liderando os casos de dengue e de óbitos no Médio Paraíba, a gestão do secretário, que é médico, é duramente criticada. "Enquanto o prefeito está preocupado em colocar seu candidato para passear pelas ruas e fazer campanha a dengue só cresce em Resende", desabafou uma moradora. E um de seus opositores, o ex-prefeito Silvio de Carvalho também partiu para cima de Balieiro. Disse que o aumento de mais de 1600 % nos casos de dengue colocam Resende em estado crítico na proliferação da dengue. "Mortes, sofrimentos e milhões em gastos que poderiam ser evitados", disse. Detalhe: Silvio é filho do ex-deputado estadual Noel de Carvalho, amigo de primeira hora do vice-presidente Geraldo Alckmin. A ideia seria montar uma frente ampla para enfrentar o prefeito, com a possibilidade de Noel encabeçar a chapa.

MAGNAVITA

claudio.magnavita@gmail.com
@colunamagnavita

Péssimo exemplo

Fotos CM

Na faixa exclusiva para BRT, trafegava um carro da Secretaria de Assistência Social da Prefeitura do Rio, na Avenida Brasil, no dia 29 de fevereiro, às 12h. Movimento que contraria ordens expressas do prefeito Eduardo Paes. Os demais mortais estavam presos no engarrafamento.

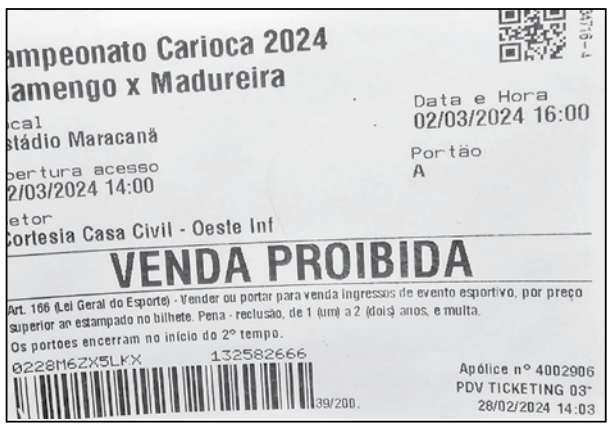

O secretário estadual da Casa Civil do Rio, Nicola Miccione, deu ordem expressa para apurar como alguns ingressos do jogo do Flamengo, no último sábado (2), foram parar nas mãos de cambistas. Estes bilhetes, apesar de serem identificados como Casa Civil, são distribuídos para várias pastas. O controle das cortesias ficará ainda mais duro e a punição será impiedosa

Nomeado pelo Papa Francisco como o novo bispo de Petrópolis, Dom Joel se despede do Rio

A missa de despedida de Dom Joel Portella Amado do Rio foi celebrada na manhã deste sábado (2) pelo Cardeal Orani Tempesta, na Paróquia Santa Rosa de Lima, na Barra da Tijuca, onde Dom Joel já foi pároco.

A celebração contou com a presença do prefeito Eduardo Paes; do presidente da Câmara Municipal, Carlo Caiado; de diversos bispos e padres, além de pessoas que acompanharam a trajetória do bispo, especialmente a comunidade da Barra da Tijuca. O prefeito agradeceu publicamente na missa a liderança e o seu trabalho pastoral, desde que se conheceram em 1992 na Barra.

Dom Joel é um dos quadros mais qualificados do clero do Rio de Janeiro. Doutor e ex-professor da PUC-Rio, realizou alguns dos maiores e mais difíceis trabalhos da Igreja no Brasil: foi Secretário-Geral da Conferência Nacional dos Bispos do Brasil (CNBB) até o ano passado e Secretário-executivo da Jornada Mundial da Juventude no Rio de Janeiro até 2013.

Apesar de estar deixando o Rio, Dom Joel afirmou: "estou saindo do Rio, mas o Rio não irá sair de mim".

A missa de posse em Petrópolis será na Catedral da cidade no próximo fim de semana. Os petropolitanos terão o privilégio de ter um dos melhores bispos do Brasil.

Na foto, Dom Joel (d) com Gustavo Ribeiro, com quem atuou na organização da JMJ. Ribeiro é chefe de gabinete do secretário Renan Ferreira e pré-candidato a vereador pelo Rio

Uma reunião de amigos no restaurante Barão, do Shopping D. Pedro, deu início à pré-campanha do jornalista e apresentador Nei Carvalho a vereador de Petrópolis, pelo Partido Progressistas. Na foto, Nei, que é a voz da cidade na TVC, ladeado pelo deputado federal Marcelo Queiroz (d) e Fábio Jr (d), chefe de gabinete do pré-candidato a prefeito de Petrópolis Hingo Hammes

Sérgio Cabral*

Retomada

O Brasil voltou ao clube das dez maiores economias do planeta. Grande notícia!

Óbvio que sem distribuição de renda, o valor dessa conquista se esvai. Daí que o governo Lula tem sido ousado em fazer o país crescer com políticas inclusivas e repartição de parte, ainda modesta!, do bolo arrecadatório para os miseráveis e mais pobres. Aliás, os dois fatos estão imbricados. O crescimento econômico se deu, também, pela política distributiva do governo brasileiro.

O agronegócio, sem dúvida, foi o puxador da geração de riqueza. Graças a Deus, por ter nos abençoado com terras ricas e férteis, e a Embrapa e seus profissionais abnegados, que tornaram-na referência mundial em ciência agrícola tropical e subtropical.

Mas, caro/a leitor/a, sem um país justo e que crie oportunidades para todos, estamos fadados ao fracasso social e econômico.

Lula e Haddad têm feito o dever de casa fiscal, sem perder o foco na miséria e na pobreza do povo brasileiro. Não pode ser diferente. Semana passada, analisei aqui os recentes dados divulgados pelo IBGE, que apontaram a média per capita, por domicílio, das famílias brasileiras. Os dados chocantes revelam que, no Maranhão, a pior média nacional, a renda per capita domiciliar não chega a mil reais. No DF, maior renda, 3,5 mil. Dados chocantes de um país injusto e concentrador de renda nas mãos de privilegiados.

Geraldo Alckmin coordena um ousado programa de revitalização da indústria brasileira. O país se desindustrializou nos últimos 12 anos. Não chegamos ao sucateamento absurdo do parque industrial argentino, mas estávamos no mesmo caminho.

Alerto a turma do laissez-faire, subsídios são instrumentos soberanos utilizados por todas as nações que se encontram acima do Brasil no ranking da Fitch. Subsídios para os mais pobres e miseráveis, para os desempregados, para os subempregados, para o setor de serviços, agricultura e indústria. Qualquer dúvida dos liberais empedernidos, chequem os subsídios do orçamento da França para os agricultores, ou o que o governo norte-americano gasta de subsídios no Eximbank.

Grande notícia nos dá a agência de risco Fitch. Nosso PIB, segundo a agência, foi de 2,17 trilhões de dólares. Passamos o Canadá e a Rússia. Não é pouca coisa, depois de um processo recessivo e tumultuado nos últimos anos.

Porém, precisamos avançar mais. Passo pelas ruas do meu Rio e não vejo obras de infraestrutura. Troca de ônibus bi-articulados e canaletas com estações são o destaque da minha cidade, que acabou de completar 459 anos de sua fundação...

Sem investimentos em infraestrutura patinaremos sem rumo; o "up side" da economia do Brasil é investimento em infraestrutura. Não há outro caminho.

Nos dados recentes, há busca pelo equilíbrio fiscal e expansão dos gastos do governo. Esse equilíbrio deve ser expandido. Lula fez isso durante oito anos (2003/2010) com sabedoria. Pobres, classe média e classes abastadas usufruíram prosperidade e crescimento econômico.

O BNDES, Banco do Brasil, Caixa Econômica, bancos regionais e o Tesouro Nacional, junto com governos estaduais e municipais podem, articulados e não cada um com suas prioridades díspares, fazer o nosso Brasil mais justo e próspero, de novo!

***Jornalista. Instagram: @sergiocabral_filho**

CORREIO POLÍTICO

POR RUDOLFO LAGO

Paulo Pinto/Agência Brasil

Crescimento do PIB foi comemorado por Haddad

Sociedade reflete otimismo com PIB, mas teme inflação

O resultado positivo no crescimento do Produto Interno Bruto (PIB) provocou grandes comemorações na semana passada dentro do governo. O Brasil teve em 2023 um crescimento produto de 2,9%, acima de todas as previsões do mercado. Voltou a ser uma das dez maiores economias do mundo, ultrapassando o Canadá e a Rússia e ficando em nono lugar no ranking, com um PIB de R$ 2,17 trilhões. Mesmo sem ter esses dados na cabeça, a sociedade parece refletir esse otimismo. Mas com uma preocupação: o risco de aumento da inflação. Essa carestia já seria algo que os brasileiros começam a sentir no bolso. É o que revela o Radar Febraban, pesquisa bimestral que o Ipespe faz para a Federação Brasileira dos Bancos (Febraban).

Otimismo

Numa avaliação geral, a expectativa positiva do cidadão quando à sua vida pessoal atingiu o maior patamar da série histórica, ou seja, de todos desde o início da pesquisa, com um percentual de 75% entre os que acham que vai melhorar sua vida e a vida da sua família.

Brasil

Há ainda uma perspectiva de melhora do país, embora essa avaliação tenha caído um ponto percentual com relação ao bimestre anterior. Nessa rodada de fevereiro, acham que o país melhorou 57%. Na rodada anterior, eram 59% os que tinham esse sentimento.

Valter Campanato/Agência Brasil

Preço dos alimentos preocupa o brasileiro

Risco é a inflação. Brasileiros estão vendo preços subindo

O risco, no entanto, para o otimismo registrado é a inflação. Os brasileiros estão sentindo subirem os preços dos produtos que consomem. E essa percepção, segundo a pesquisa do Ipespe, é bem alta. Para 67% dos entrevistados, os preços aumentaram ou aumentaram muito. Esse percentual está 13 pontos acima do que era registrado na rodada anterior, quando essa era a percepção de 54%. Os que percebem uma redução nos preços caíram de 24% para 11%. "Os dados refletem a percepção da alta dos alimentos", observa o presidente do Ipespe, Antônio Lavareda. Neste início de ano, há ainda o impacto das contas e custos.

Alimentos

Janeiro é o mês de se comprar material escolar e se pagar impostos como o IPVA e o IPTU. Mas o pique é mesmo nos alimentos. A percepção do aumento dos "alimentos e outros produtos domésticos", que havia recuado (66%), bateu agora em fevereiro 72%.

Lula

Mesmo com a preocupação com a inflação, o otimismo reflete na avaliação que se faz do governo Luiz Inácio Lula da Silva. Ele é aprovado por 50% dos entrevistados. Na rodada anterior, eram 51% os que aprovavam. O apoio de Lula segue no tamanho da sua eleição.

Inflação

Assim, a maioria dos brasileiros acreditam que haverá aumento da inflação (55%). Acham ainda que haverá aumento nos impostos (57%). E mesmo com o Banco Central tendo feito pequenas reduções na taxa nos últimos meses, acham que os juros vão aumentar (48%).

Pesquisa

/essa rodada do Radar Febraban foi realizada entre os dias 14 e 20 de fevereiro. As pesquisas foram feitas pelo Ipespe por telefone. Foram ouvidas 2 mil pessoas em todo o país. A margem de erro é de 2,2 pontos percentuais, com um índice de confiança de 95,5%

Falta de acordos sobre comissões trava Câmara

Centrão briga por Orçamento e tenta-se inviabilizar PL na CCJ

Por Ana Paula Marques

Lula Marques/ Agência Brasil

Lira não consegue destravar briga por comissões

Enquanto o Senado Federal avança nas discussões sobre a Proposta de Emenda à Constituição (PEC) que pretende pôr fim a reeleição para cargos do Executivo — prefeitos, governadores e presidente da República —, a Câmara dos Deputados continua com a pauta travada. Os acordos sobre quem irá presidir as comissões da Casa ainda não foram firmados e isso deve pausar as discussões nos próximos dias.

As disputas dos partidos são, principalmente, para decidir quem deve assumir os principais colegiados da Casa: a Comissão Mista de Orçamento (CMO) e a de Constituição, Justiça e Cidadania (CCJ). Essa questão já tinha deixado a pauta da Casa travada na semana passada.

O impasse recai sobre a escolha dos partidos. Segundo o regimento da Casa, os partidos com as maiores bancadas eleitas têm a preferência de escolha para quem presidir as comissões. Por isso, o PL — que elegeu 99 deputados — tem a prerrogativa. Entretanto, existe a resistência enquanto ao nome indicado pela sigla, o da deputada Caroline De Toni (PL-SC) para comandar a CCJ. Bolsonarista, ela é considerada, até mesmo por membros da própria base, "radical demais" para comandar o colegiado.

Por isso, Arthur Lira cogita adotar outro procedimento. A proporcionalidade é definida pelos blocos partidários. E o PL faz do chamado "Blocão" que Lira criou no início do ano passado para ter o controle da maioria. Em tese, qualquer partido do "Blocão" poderia ocupar a CCJ, já que a bancada é a do bloco. Por esse raciocínio, o União Brasil, que também faz parte do "Blocão", atua para assumir a CCJ com o argumento de que tanto o PL quanto o PT já ficaram com as comissões grandes no ano passado.

Já a comissão de Orçamento é cobiçada pelo PP, partido do Centrão comandado pelo presidente da Câmara dos Deputados, Arthur Lira (PP-AL). O colegiado é composto por integrantes do Senado e da Câmara que revezam a presidência e relatoria do colegiado.

Além disso, o volume das emendas de comissão dobrou em relação ao ano passado, mesmo com o veto de R$ 5,6 bilhões do presidente Luiz Inácio Lula da Silva. O valor encaminhado para as emendas de comissão ficou em R$ 11 bilhões. Para as emendas individuais, há ainda R$ 25 bilhões.

CPI

Já no Senado Federal, a Comissão Parlamentar de Inquérito (CPI) da Braskem que investiga o afundamento do solo em Maceió (AL), causado pela exploração de sal-gema pela empresa, irá ouvir na terça e quarta-feira, dias 5 e 6, os especialistas Abel Galindo, José Geraldo e Natallya de Almeida e Thales Sampaio, do Serviço Geológico do Brasil (SGB).

A CPI foi a causa de disputas dos parlamentares. O senador Alessandro Vieira (MDB-SE) assumiu a vaga deixada por Renan Calheiros (MDB-AL) no colegiado após o senador anunciar sua saída por não ter sido escolhido para relatar a comissão por ser de Alagoas. Renan afirmou que sofreu boicote de dois senadores: o líder do governo, Jaques Wagner (PT-BA), e o líder do PSD, Otto Alencar, também da Bahia.

Havia resistência da base do governo em apoiar o nome de Calheiros para relatar a CPI em temor de que poderia se criar uma divisão na base no Congresso, acirrando a briga entre ele e o presidente da Câmara, Arthur Lira. Os dois são adversários políticos em Alagoas, e um dos pontos da investigação será um acordo feita pelo prefeito de Maceió, JHC (PL), que é aliado de Lira, com a Braskem.

Supremo

Já a agenda do Supremo Tribunal Federal irá se concentrar no julgamento que discute a descriminalização do porte de drogas para consumo próprio. O presidente do Supremo, Luís Roberto Barroso, marcou para quarta-feira (6) a retomada da votação.

Falta somente um único voto a favor para que se tenha maioria para descriminalizar a droga. Cinco dos 11 ministros votaram para derrubar a criminalização do porte de maconha para consumo próprio: o ministro relator Gilmar Mendes, Luis Roberto Barroso, Alexandre de Moraes, Edson Fachin e a ministra Rosa Weber, que votou em sua última semana como presidente da Corte antes de se aposentar.

Até o momento, somente o ministro Cristiano Zanin votou contra a liberação. Ainda faltam os votos de cinco ministros: Dias Toffoli, Luiz Fux, Nunes Marques, André Mendonça e da ministra Cármen Lúcia. Mesmo se a Corte formar maioria, ainda será preciso definir qual a quantidade máxima de droga que pode se enquadrar no "consumo próprio". Como Rosa Weber antecipou seu voto, Flávio Dino não vota neste julgamento.

Ainda no Caribe, Lula volta a pedir fim dos ataques a Gaza

Por Gabriela Gallo

Ricardo Stuckert / PR

Lula encontrou-se com Maduro ao final da sua viagem

O presidente Luiz Inácio Lula da Silva (PT) está de volta ao Brasil depois de mais uma viagem internacional. Durante reunião na 8ª Cúpula da Comunidade de Estados Latino-Americanos e Caribenhos (Celac), em São Vicente de Granadinas nesta sexta-feira (1), Lula manifestou interesse em uma maior integração entre os países latino-americanos e caribenhos, afim de priorizar interesses internos.

"Para atingir seus objetivos estratégicos de desenvolvimento, os estados da periferia do mundo capitalista precisam enxergar uns aos outros pelos próprios olhos e não pelo prisma dos países centrais", afirmou o presidente.

Em seu discurso, o brasileiro destacou a importância no combate ao aquecimento global e à insegurança alimentar - ou seja, quando as pessoas não sabem se terão o que comer todos os dias. "De acordo com a Cepal [Comissão Econômica para a América Latina e o Caribe da ONU], dos 660 milhões de latino-americanos e caribenhos, ainda há 180 milhões de pessoas que não possuem renda suficiente para as suas necessidades básicas e 70 milhões ainda passam fome. Esse é um paradoxo para uma região que abriga grande diversidade de provedores de alimento", denunciou o brasileiro Lula.

Gaza

Mas o que chamou a atenção na participação do presidente brasileiro foi que ele voltou a fazer declarações sobre a guerra no Oriente Médio. Durante seu discurso, Lula pediu uma moção da Cela pelo "fim imediato do genocídio em Gaza"

"A tragédia humanitária em Gaza requer de todos nós a capacidade de dizer um basta para a punição coletiva que o governo de Israel impõe ao povo palestino. As pessoas estão morrendo na fila para obter comida. A indiferença da comunidade internacional é chocante", afirmou o presidente.

No encontro, estava presente o Secretário-Geral da ONU, António Guterres. O petista fez um apelo para que o secretário-geral invocasse o artigo 99 da carta da Organização das Nações Unidas (ONU) para levar à atenção do Conselho o tema que ameaça a paz e a segurança internacional.

"Peço aos cinco membros permanentes do Conselho de Segurança da ONU que deixem de lados suas diferenças e ponham fim a essa matança. A nossa dignidade e humanidade estão em jogo. Por isso é preciso parar a carnificina em nome da sobrevivência da humanidade, que precisa de muito humanismo", reforçou.

O Conselho de Segurança da ONU tem como membros permanentes os Estados Unidos, Rússia, China, França e Reino Unido, países que podem vetar decisões da maioria. Os demais países, que participam como membros rotativos, não têm direito a veto.

Venezuela

Após participar da Celac, Lula se encontrou com os presidente da Bolívia, Luis Arce; Antígua e Barbuda, Vere Bird, e da Venezuela, Nicolás Maduro. Seguindo o padrão de discurso na Cúpula da Comunidade do Caribe (Caricom), Lula evitou comentar sobre a disputa entre Venezuela e Guiana por Essequibo, tanto na Celac quanto nos encontros com os presidentes.

Durante os encontros, o chefe de Estado venezuelano afirmou para Lula que o país terá eleições no segundo semestre. Ao final de 2023, foi firmado em Barbados um acordo entre o governo e a oposição da Venezuela que garantiria a obrigação da realização de eleições livres, justas e transparentes no território.

Os presidentes também discutiram outras temáticas como o combate conjunto aos garimpeiros ilegais em áreas yanomamis no Brasil e na Venezuela.

Pode haver anistia pelo 8/01? Advogado explica

PL no Senado proposta por Mourão vira palco de debate

Por Gabriela Gallo

Valter Campanato/Agência Brasil

Depredação do STF após os atos de 8 de janeiro de 2023

Após os atos antidemocráticos contra as sedes dos Três Poderes, em 8 de janeiro de 2023, 1.430 pessoas foram presas em flagrante. As informações são do Supremo Tribunal Federal (STF). Alguns foram liberados, outros 200 aguardam julgamento e as ações e investigações da Operação Lesa Pátria seguem prendendo outros envolvidos nos atos.

No dia 25 de fevereiro, o ex-presidente Jair Bolsonaro (PL) organizou um ato com apoiadores, na Avenida Paulista (SP), para se defender das investigações da Polícia Federal (PF) que o acusam de participar de uma tentativa de golpe de Estado. No evento, ele pediu para que os Três Poderes concedam anistia às pessoas presas pelos atos.

"É uma anistia para aqueles pobres coitados que estão presos em Brasília. Nós não queremos mais que seus filhos seja orfãos de pais vivos. Nós já anistiamos, no passado, quem fez barbaridade no Brasil. Agora, nós pedimos um projeto de anistia para que seja feita a justiça no Brasil. Essas penas fogem ao mínimo da razoabilidade", pediu Bolsonaro.

Após o pedido do presidente, uma consulta pública no site do Senado sobre o projeto de lei que concede anistia aos condenados pelos atos de 8 de janeiro (PL 5064/2023) – de autoria do ex-presidente da República, senador Hamilton Mourão (Republicanos-RS) -- virou foco de apoiadores e críticos a Jair Bolsonaro. A consulta pública está dividida. Até o fechamento desta reportagem, a última atualização da pesquisa, às 15:28 de sexta-feira (3), contabilizava 512.826 votos contrários à anistia e 462.565 favoráveis.

Lula

Quase três dias depois, o presidente Luiz Inácio Lula da Silva (PT) afastou a hipótese. Em entrevista ao programa "É Notícia", da RedeTV!, Lula descartou a possibilidade do poder Executivo tomar a iniciativa. E declarou; "A partir do momento em que o ex-presidente pede anistia, ele tá dizendo: 'Não, perdoe os golpistas' e está confessando o crime".

"Eles [presos pelo 8 de Janeiro] nem foram julgados ainda, eles estão presos como garantia da paz e da ordem deste país. Ainda não se descobriu quem mandou, financiou, porque houve uma tentativa de golpe", afirmou Lula.

O que é anistia?

Segundo o Código Penal, anistia é um "perdão" concedido a indivíduos envolvidos em uma situação de objeto de procedimento penal na Justiça. Como se o fato fosse completamente apagado do mundo jurídico penal, esse indivíduo não pode ser mais punido e, se já houver condenação ao tempo da anistia, os efeitos são anulados. Crimes hediondos como tortura, tráfico ilícito de entorpecentes e drogas semelhantes e terrorismo, são proibidos de serem anistiados, de acordo com a Constituição.

"Então, em tese, os crimes do 8 de janeiro podem, sim, ser objeto de anistia. Não só porque não esbarram nas proibições constitucionais", afirmou o advogado especialista em direito penal Oberdan Costa.

No entanto, ele destacou que é preciso analisar os custos políticos e jurídicos do uso dessa anistia. "O último uso famoso que o Brasil fez dele, a Lei nº 6.683/1979, que anistiou as violações de direitos humanos ocorridas no regime de 1964, nos rendeu uma condenação perante a Comissão Interamericana de Direitos Humanos", disse o advogado.

Em 1979, quando a ditadura militar já sentia seus estertores, o regime militar valeu-se dos poderes que ainda tinha para negociar a anistia. Havia na época o interesse de retorno ao país de diversos políticos que estavam no exílio, como Leonel Brizola e Miguel Arraes. Assim, aceitou-se a anistia. Crimes cometidos pela oposição ao regime, como as guerrilhas, foram perdoados. Mas acabaram também perdoados os crimes patrocinados pelo Estado, como as torturas e desaparecimentos. Isso evitou que por aqui acontecesse algo semelhante ao que é retratado no filme "Argentina, 1985", que narra o julgamento, entre outros do general e ex-presidente argentino Jorge Rafael Videla. O general foi condenado á prisão perpétua.

Oberdan Costa também pontuou que a anistia só pode ser concedida pelo Congresso Nacional, por meio de lei federal. Portanto, para que seja concedida anistia a um ou mais indivíduos, é preciso que a Câmara dos Deputados e o Senado Federal aprovem um projeto de lei e ele seja sancionado pelo presidente da República.

"Na maioria das vezes a anistia é direcionada a crime político, de forma a perdoar as pessoas nele envolvidas", afirmou Oberdan Costa.

General confirma ter havido reunião sobre minuta de golpe

Por Ana Paula Marques

Fabio Rodrigues-Pozzebom/ Agência Brasil

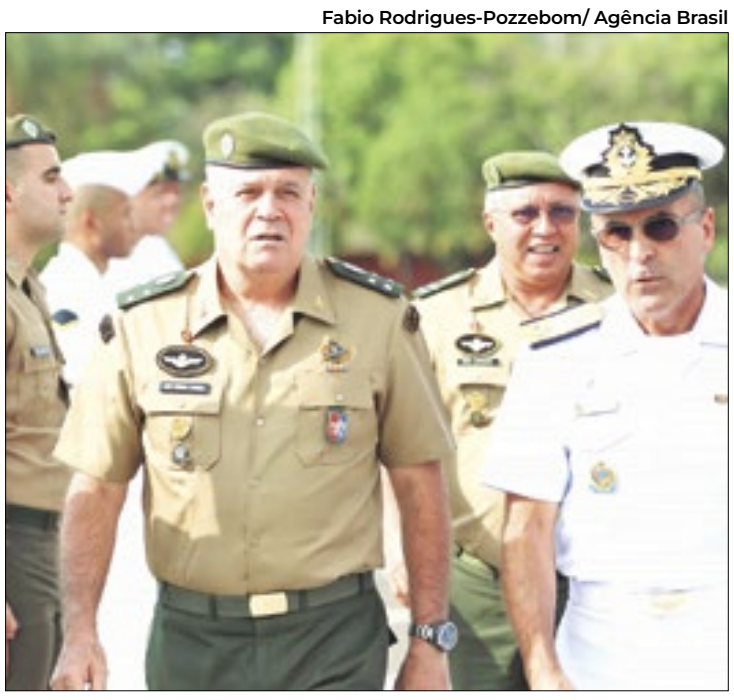

PF quer saber o papel de Freire Gomes no suposto golpe

O ex-comandante do Exército, o general Marco Antônio Freire Gomes prestou depoimento por mais de sete horas à Polícia Federal na última sexta-feira (1). Ele foi ouvido na condição de testemunha nas investigações sobre uma suposta tentativa de golpe de Estado que teria sido planejado pelo ex-presidente Jair Messias Bolsonaro (PL) e seus aliados. E, segundo informações, ele teria confirmado que, de fato, aconteceu reunião no Palácio do Planalto na qual foi discutida a chamada "minuta do golpe".

O depoimento do general começou por volta das 15 horas na sede da PF em Brasília e terminou ainda na sexta, por volta das 22 horas. A oitiva faz parte da operação Tempus Veritatis, deflagrada pela PF em 8 de fevereiro.

A mesma operação ouviu, na semana passada, os depoimentos do ex-presidente Jair Bolsonaro, do ex-ministro e candidato a vice-presidente em 2022 Walter Souza Braga Netto; do presidente do PL, Valdemar Costa Neto, do ex-comandante da Marinha Almir Garnier, e do ex-ministro da Justiça, Anderson Torres.

Somente Valdemar Costa Neto e Anderson Torres responderam a algumas perguntas da PF na oitiva. O restante preferiu exercer o direito de ficar calado.

Investigação

Apesar de não estar na condição de depoente, o general Freire Gomes foi chamado para esclarecer pontos como sua participação na reunião realizada no palácio da Alvorada sobre a minuta golpista. Segundo as informações da delação do ex-ajudante de Ordens da Presidência, tenente-coronel Mauro Cid, nessa reunião Bolsonaro consultou os comandantes militares sobre a minuta. E somente Almir Garnier teria declarado que aderiria ao golpe. Segundo Cid, Freire Gomes, mais contundente, teria chegado a dizer que, caso aquilo avançasse, seria obrigado a prender Bolsonaro.

A investigação, assim, apura o papel de Freire Gomes. Se ele sabia e nada fez, poderá vir a ser acusado de omissão. A amigos, porém, Freire Gomes tem dito que sua atuação precisava ser nos bastidores. Do contrário, acabaria destituído e a ação prosseguiria.

A polícia queria saber, principalmente, por que o ex-comandante não denunciou o que estava sendo tramado dentro do governo. Segundo as informações, Freire Gomes confirmou ter havido a reunião no Planalto. Mas detalhes do que disse e de qual teria sido sua atuação desde então, ficaram sob sigilo.

A recusa de Freire Gomes em aderir ao golpe teria irritado militares aliados do ex-presidente, como o general Braga Netto, que chegou a chamar Freire Gomes de "cagão" em mensagens extraídas pela PF nas investigações.

Acampamentos

Se teve ou não papel importante para evitar o uso das tropas do Exército em atos golpistas, Freire Gomes, entretanto, foi quem deu a ordem para que o acampamento, em frente ao Quartel-General do Exército em Brasília, não fosse desmobilizado na noite do 8 de janeiro.

As investigações procuram saber se a ordem partiu do general ou se ele recebeu uma ordem superior para interromper o trabalho da PF e da Polícia Militar do DF, que estava, no final de 2022, tentando desmontar o acampamento.

Outro questionamento da PF era sobre o papel do general Estevam Theophilo Gaspar de Oliveira, então comandante das Forças Terrestres, na reunião em que se discutiu a possibilidade de golpe em dezembro de 2022. Segundo as investigações, o general Gaspar de Oliveira teria comparecido à reunião a pedido — ou ordem — de Freire Gomes. E teria dito que aceitaria a decretação do Estado de Defesa, previsto na minuta, caso Bolsonaro o assinasse. O depoimento de Freire Gomes causa temor no Exército de que outros militares da ativa sejam implicados no crime de golpe de Estado.

CORREIO BASTIDORES

POR FERNANDO MOLICA

Divulgação/Palácio do Planalto

Parlamento foca na derrubada de decisão de Lula

Emendas de comissões: veto na mira do Congresso

Vai ser difícil fazer com que o Congresso não derrube o veto do presidente Lula (PT) à destinação de R$ 5,6 bilhões do orçamento ao pagamento de emendas aprovadas por comissões da Câmara e do Senado.

O Palácio do Planalto procura uma saída, promete priorizar o pagamento de emendas de comissões específicas, como as de Saúde e de Infraestrutura. Mas nada indica que o deputados e senadores aceitem abrir mão do que consideram um direito em nome de mais de uma promessa de um governo tido como pouco confiável no cumprimento de acordos.

O aceno do Planalto serviu mais para valorizar algumas comissões em relação a outras, com menores perspectivas de recebimento de verbas.

Causa perdida

Até mesmo o vice-presidente nacional do PT, deputado Washington Quaquá (RJ), acha difícil o Planalto vencer essa disputa com o Congresso. "Vai ser preciso entregar as emendas. O governo não tem maioria no Congresso para impedir isso", ressalta.

Acordo

Quaquá aposta num acordo em torno de um projeto de lei que reonere aos poucos 17 setores da economia beneficiados com a redução de contribuições previdenciárias. Mas aposta que as prefeituras vão recuperar logo o direito de diminuir seus pagamentos ao sistema.

Bruno Spada/Câmara dos Deputados

Arthur Lira não consegue acordos para votar

Resistência de deputados impede até saidinhas

Presidente da Câmara, Arthur Lira (PP-AL) tenta romper os impasses que impedem o funcionamento normal do plenário, paralisado por disputas internas (escolha de presidentes de comissões) e externas (operações policiais contra deputados).

Mas não tem sido fácil vencer as resistências — os líderes pediram o adiamento da nova votação do projeto que restringe as chamadas saidinhas de presos. A proposta, do deputado federal Pedro Paulo (PSD-RJ) havia sido aprovada com facilidade na Câmara em 2022. Também passou no Senado, mas devido às modificações precisa ser reexaminado pelos deputados.

Somente só

Segundo o presidente do PSB, Carlos Siqueira, a bancada do partido na Câmara deverá continuar atuando sozinha por um bom tempo. Como a coluna antecipou, os deputados optaram por romper com o blocão criado e dominado pelo PP do presidente Arthur Lira.

Sem pressa

Siqueira diz que deputados consideravam que estavam sem espaço no bloco, praticamente não eram escalados para encaminhar votações em nome do grupo. Houve convites para adesão a outros blocos, inclusive o do PT, mas a decisão deve demorar.

Sem vice

O PT praticamente abriu mão de reivindicar o lugar de vice na chapa de Eduardo Paes (PSD), que tentará a reeleição à prefeitura do Rio. As boas relações do prefeito com Lula indicam que não haverá problemas para ele escolher o nome do deputado Pedro Paulo, do seu partido.

Esperança

Petistas, porém, avaliam que a batalha não está perdida. Avaliam a possibilidade de indicar Adilson Pires ou Felipe Santa Cruz. Ambos são secretários de Paes, de Assistência Social e de Governo, respectivamente. Santa Cruz teria que sair do PSD se filiar ao PT.

CORREIO ECONÔMICO

Shutterstock

Entidade dos bancos aprova avanço da economia

Febraban sobre alta do PIB: "o dever de casa foi feito"

Um dever de casa sempre traz resultado positivo. Com essa mensagem, a Federação Brasileira de Bancos, a Febraban, reagiu de forma positiva à divulgação, no último sábado (2), da informação de que o Produto Interno Bruto (PIB) cresceu 2,9% no ano passado. Ao mesmo tempo, a entidade bancária cobra o avanço na 'agenda das reformas', a fim de reverter o declínio dos investimentos, para um crescimento sustentável.

"O PIB de 2023 respondeu a uma série de ações do Governo e do Congresso, revelando que fazer o dever de casa sempre traz resultados positivos. O país foi capaz de reduzir as incertezas do início do ano passado, ao avançar a pauta econômica", acentuou o presidente da Febraban, Isaac Sidney,

Alta no ranking

Com o avanço de 2,9% do PIB nacional em 2023, o país galgou duas posições, (11ª para 9ª) colocação no ranking das maiores economias do planeta, aponta a agência de classificação de risco, Austing Rating, superando economias de países, como a do Canadá e da Rússia.

EUA lideram

Como em anos anteriores, os Estados Unidos lideraram o ranking das maiores economias mundiais em 2023, seguidos pela China, Alemanha, Japão, Índia, Reino Unido, França, Itália, Brasil e Canadá. Já a Rússia, em guerra com a Ucrânia, desceu para a 11ª posição.

Anac - Divulgação

Querosene de aviação é um dos maiores custos das aéreas

Petrobras eleva em R$ 0,31 litro do querosene de aviação

Ao anunciar um aumento de 8,4%, válido a partir da última sexta-feira (1º), o litro do Querosene de Aviação (QAV), vendido pela Petrobras às distribuidoras, ficará R$ 0,31 mais caro. Primeiro após um ciclo de quatro quedas seguidas, o reajuste decorre de fórmulas contratuais negociadas com as distribuidoras.

No acumulado de 2024, há redução de 2,7% no preço do QAV, ou relativa a um corte médio de R$ 0,11 por litro ante o preço de dezembro de 2023. Diverso do que ocorre com a gasolina e o diesel, o QAV é reajustado sempre no princípio do mês. Sua majoração recente, porém, sucede uma queda de 0,4% no mês passado.

Lista ampliada

Sob a alegação da necessidade de promover ajustes pontuais na matéria, o CMN ampliou a lista de empresas de setores imobiliários e do agronegócio, aptos à emissão de Certificados de Recebíveis Imobiliários (CRI) e Certificados de Recebíveis do Agronegócio (CRA).

Há exceções

Segundo o sócio do TozziniFreire, Ricardo Stuber, "só não emitirão CRIs e CRAs, empresas do mesmo conglomerado prudencial de uma instituição financeira". Duplicatas, contratos de locação e de compra e venda de imóveis, vão lastrear operações de CRA e CRI.

Marca de 1 milhão

Pela 1ª vez, desde novembro de 2021, o número de pedidos de portabilidade de crédito voltou a atingir a marca de 1 milhão por mês, a partir de agosto do ano passado, se repetindo em setembro e outubro, em que este teve montante superior a 137%, ante igual mês de 2022.

Crédito consignado

Do total de 1 milhão de pedidos em outubro de 2023, 400,4 mil foram aceitos, somando R$ 3,3 bilhões, de crédito portabilizado. Desse total, 99,8%) se referem a édito pessoal consignado, aponta a Câmara Interbancária de Pagamentos (CIP), segundo o BC.

Estados do Cosud cobram revisão de 'juros assassinos'

Expressão 'pesada' de governadores visa abrir renegociação de dívidas

Por Marcello Sigwalt

Gustavo Mansur - Palácio Piratini

Mandatários estaduais buscam saídas para viabilizar desenvolvimento

Recorrendo a um termo mais próprio da esfera criminal, governadores integrantes do Cosud (Consórcio de Integração dos estados do Sul e Sudeste do Brasil) decidiram 'subir o tom', classificando como 'juros assassinos' aqueles incidentes sobre suas respectivas dívidas com a União.

Em discurso já 'azeitado' pela perspectiva eleitoral municipal, no final do ano, os chefes dos executivos regionais anunciaram, no último sábado (2) – ao cabo do encontro do Cosud, realizado em Porto Alegre (RS) – que pretendem pleitear, novamente, junto ao governo federal, a renegociação de seus débitos e o alívio das contas estaduais.

Ao fazerem 'coro' ao que denominou o governador do Rio de Janeiro, Cláudio Castro (PL) como 'garrote' da dívida, os governadores pretendem 'unir forças' no sentido de convencer o ministro da Fazenda, Fernando Haddad, da necessidade de adoção de medidas que impliquem compensação das perdas estaduais, assim como a indexação dos juros ao estoque da dívida, em valor fixo de 3%.

Rentável apenas para 'fundos abutre'

Na avaliação de Castro, "se fizer o somatório do pagamento pelos estados, e se fizer comparações com a dívida, só 'fundos abutre' no mundo inteiro tiveram essa rentabilidade", acrescentando que "ou temos medidas efetivas, ou mês a mês continuamos sangrando com parcelas".

Fazendo uso da terminologia médica para explicar a precariedade fiscal dos estados, Castro acentuou: "Quando uma pessoa tem câncer e faz quimioterapia, a quimioterapia a salva do câncer, mas faz a pessoa passar muito mal. O RRF [Regime de Recuperação Fiscal] é uma quimioterapia", fulminou o governador fluminense,

Penalização afeta quem mais contribui

De acordo com o governador do Rio, Cláudio Castro, 80% da arrecadação federal é feita nos mesmos estados que devem 93% da dívida à União. "Nós ajudaremos muito mais o país se tivermos condições de investimento", diz. "[O RRF] está nos fazendo morrer", criticou.

Metafórico, o governo mineiro sentenciou: "Nós temos enxugado gelo", ao comentar que, "em média, a dívida cresce 10% ao ano, e a arrecadação do estado segue a economia, com um crescimento de 2% ao ano em média. Não podemos resolver daqui a dois anos, temos que resolver agora".

Já o governador paulista Tarcísio de Freitas (Republicanos) argumenta que a 'retomada' da capacidade de investimento no Sul e Sudeste ajuda o Brasil. "Se a gente está 'comprimido' e não consegue crescer, é porque está faltando investimento. E a gente precisa dessa válvula, de respiro. Olhar a questão da dívida é bom para todo mundo, é bom para o governo central", advogou.

Por sua vez, o governador gaúcho Eduardo Leite (PSDB) ressaltou que a provável reunião entre os mandatários com Haddad é uma continuidade de negociações anteriores. "Ano passado, fizemos reuniões com o ministro Haddad, que demonstrou compreensão e sensibilidade em relação ao tema da dívida. O diálogo tem sido consistente e constante, nós teremos agora precisamos dar passos efetivos".

Tais encontros viabilizariam a revisão da amortização do saldo devedor e dos encargos contratuais, que estariam 'penalizando', segundo os governadores, a 'execução de políticas públicas'. Dos sete estados que integram o Cosud, três aderiram ao RRF: MG, RJ e RS.(M.S.)

PMI industrial bate 'pico' de 54,1 pontos

Divulgação

Após longos meses de recuo, setor começa a se recuperar

Ao ascender a 54,1 pontos, em fevereiro último (face aos 52,8 pontos, registrados em janeiro), a pesquisa Índice de Gerentes de Compras PMI, na sigla em inglês) da indústria atingiu o pico de sua atividade, nos últimos dois anos, segundo mostram dados da S&P Global, divulgados na última sexta-feira (1º).

Ao descrever a segundo resultado positivo seguido, o indicador atesta o avanço substancial da demanda, o que serviu para impulsionar a produção, sinaliza o PMI, cuja escala estabelece a marca de 50, como divisória entre crescimento e contração.

Em nota, a diretora-associada de economia da S&P Global Market Intelligence, Pollyanna De Lima, "os dados do PMI de fevereiro trouxeram notícias positivas sobre a situação da indústria brasileira. Ampliando o ímpeto de janeiro, houve aumentos mais fortes nas encomendas e produção, o que até agora é um bom sinal para o desempenho no quarto trimestre".

O que chama mais atenção no estudo da consultoria é que o grande impulso industrial, o mais forte em quase dois anos, ocorreu, a despeito do viés declinante das vendas internacionais. "Os dados mostraram que as fortes vendas das empresas foram obtidas com a melhora da demanda doméstica, já que as encomendas de exportação caíram a um ritmo mais forte. A maior parte da deterioração nas vendas internacionais aconteceu na América do Sul, embora os entrevistados tenham também notado fraqueza na Europa, Japão e Estados Unidos", acentuou a diretora-associada da S&P Global.

De acordo com esse movimento, os produtores industriais passaram a ampliar os volumes de produção, a qual atingiu o nível mais elevado em mais de dois anos e meio, mediante compras de maquinário e disposição incomum de recomposição de estoques. Ao mesmo tempo, o setor secundário da economia buscou elevar sua capacidade industrial, por meio de contratação de funcionários, em caráter permanente, em fevereiro último.

Na 'dança dos preços', enquanto aqueles de químicos, componentes eletrônicos, alimentos e fretes avançaram, os de commodities agrícolas, combustíveis, gás natural e aço recuaram. (M.S.)

Banco Central aceita discutir autonomia

Por Adriana Fernandes (Folhapress)

O presidente do Banco Central, Roberto Campos Neto, defende em entrevista à Folha a costura de um acordo com o ministro da Fazenda, Fernando Haddad, para a aprovação da PEC (proposta de emenda à Constituição) que amplia a autonomia da instituição. "A autonomia financeira é um passo no sentido de aprimorar o arcabouço de autonomia do BC", afirma.

O chefe da autoridade monetária começou a articular o tema no Congresso, o que causou reação entre os membros da gestão Lula ao ponto de o diálogo com Haddad ter sido interrompido. Campos Neto e Haddad voltaram a se falar na sexta-feira (1º), justamente sobre a PEC. "Eu tentei dar conforto para ele, que o BC tem flexibilidade, que a gente pode discutir, que nada vai ser feito à revelia", diz Campos Neto.

O BC ganhou autonomia operacional há cerca de três anos, durante o governo Jair Bolsonaro (PL). Pela PEC, o BC passa a ser uma instituição de natureza especial com autonomia técnica, operacional, administrativa, orçamentária e financeira, organizada sob a forma de empresa pública e com poder de polícia.

Folha - O Sr. disse recentemente que o BC está derretendo. O que quis dizer com isso?

Roberto Campos Neto – Derretendo foi uma expressão usada em relação aos quadros do banco. Ao mesmo tempo que tem gente saindo para ir para o mundo privado, teve o movimento tenso, perto da greve [dos servidores], de devolução de [cargos] de comissão. Gente pedindo para ser descomissionado e também para sair. Esse é um problema do funcionalismo que vem de muito tempo.

CORREIO ESPORTIVO

Joilson Marconne / CBF

Amistoso será um marco

PRECONCEITO
O próximo amistoso da Seleção Brasileira será contra a Espanha, no Santiago Bernabéu, no dia 26. O jogo foi marcado para Madri por conta dos constantes ataques racistas sofridos pelo atacante Vinícius Jr, do Real Madrid. Durante a partida, a CBF planeja exibir mensagens contra o racismo, como "uma só pele" e "uma só identidade", transformando o jogo em um tipo de marco na causa antirracista no esporte, em pleno solo espanhol.

Corinthians perde seu camisa 10

O meia paraguaio Matías Rojas não será mais jogador do Corinthians. Vindo em 2023 cercado de expectativas, o atleta teve atuações apagadas e passou meses sem receber direitos de imagem. Após ameaçar colocar o Corinthians na FIFA para tentar receber os cerca de R$ 5 milhões aos que tem direito, a diretoria conseguiu fazer um acordo com ele. Porém, devido ao não cumprimento do trato, ele agora negocia a rescisão de contrato.

Resolvido

Flamengo e Bragantino chegaram a um acordo pelo zagueiro Léo Ortiz, que jogará pelo Flamengo em 2024. O atleta já foi afastado do Paulistão e agora debate se jogará ou não contra o Botafogo.

Recuperou

O Vasco associativo conseguiu recuperar seu canal no YouTube, o "CRVG TV". Ele havia sido tomado por hackers há algumas semanas, mas agora já está normalizado para fazer as transmissões.

História

Após exorcizar o fantasma da LDU na semana passada, o atacante do Fluminense, Germán Cano, afirmou que quer continuar fazendo história e que não há limite para onde esse elenco pode chegar.

Por assinatura

Os jogos entre Botafogo e Bragantino, pela terceira fase classificatória da Libertadores, não terão transmissão da TV aberta. Quem quiser assistir, terá que assinar a ESPN ou o streaming Star+.

Fla-Flu e Bota eliminado

Já o Vasco enfrenta a surpresa Nova Iguaçu na semi do Carioca

Marcelo Cortes

Pedro e Leo Pereira comemoram título da Taça Guanabara pelo Flamengo

As semifinais do Campeonato Carioca estão definidas. De um lado, terá o clássico entre Flamengo e Fluminense, enquanto, do outro, o Nova Iguaçu enfrenta o Vasco.

Os primeiros jogos vão acontecer no fim de semana que vem.

Fluminense e Flamengo da ida será no sábado. Já Vasco e Nova Iguaçu fica no domingo, porque o time cruzmaltino enfrenta o Água Santa, pela Copa do Brasil, na quinta-feira.

Para o jogo de volta, a Ferj pediu à Band, que tem os direitos de transmissão na TV aberta, que o Flamengo e Fluminense seja no domingo.

Flamengo e Nova Iguaçu têm vantagem. Campeão e vice da Taça Guanabara, respectivamente, as equipes vão jogar "com a vantagem do empate em pontos ganhos e saldo de gols, e terão o direito de exercer o mando de campo na primeira ou segunda partida", segundo o regulamento.

O Fluminense teve queda na tabela. O time tricolor começou a rodada na segunda colocação, mas perdeu o clássico para o Botafogo por 4 a 2, e viu Vasco e Nova Iguaçu vencerem. Assim, a equipe de Fernando Diniz terminou o primeiro turno na quarta posição.

O Vasco entrou em campo ainda na disputa por vaga com o Botafogo. A equipe de Ramón Díaz podia ficar fora do mata-mata, mas bateu a Portuguesa-RJ por 4 a 0, em São Januário. Já classificado, o Nova Iguaçu venceu o Volta Redonda por 2 a 1.

O Botafogo está fora das semifinais do Carioca pelo segundo ano consecutivo.

Medina se emociona em novo título

ISA/ Pablo Franco

O surfista brasileiro conquistou o ISA Games

Depois de conquistar o título do ISA Games, Gabriel Medina se emocionou bastante e enalteceu o trabalho em grupo dos brasileiros durante toda a competição por equipes.

Também garantido nas Olimpíadas de Paris-2024, Medina chorou com a confirmação da vitória e da classificação. Vale destacar que o surfista contou com o apoio de todo o time brasileiro durante a competição.

Gabriel vibrou bastante e agradeceu os companheiros de time. Filipe Toledo, classificado para as Olimpíadas, e Yago Dora foram os responsáveis por ajudar o tricampeão mundial da WSL rumo ao título e à vaga olímpica.

"Não sabia se minha vaga chegaria, mas eu tinha uma chance para dar o meu melhor. Se eu não fosse, alguém iria no lugar. É isso, nós somos uma equipe. Acredito que todo mundo tem esse espírito e isso ajudou muito".

CORREIO NO MUNDO

Reprodução

Casai foi à India a turismo

DIA DE TERROR
Fernanda Santos, que tem dupla nacionalidade brasileira e espanhola, foi vítima de um estupro coletivo na Índia na noite de sexta, segundo informações da polícia local. Procurada na manhã de domingo (3), a embaixada do Brasil em Nova Déli informou em nota que ela e seu marido, o cidadão espanhol Vicente Ferraro, sofreram "um grave ataque criminoso" enquanto visitavam o país a turismo.

Brasileira sofre estupro coletivo

O episódio ocorreu no estado de Jharkand. O setor consular não fornece detalhes sobre a agressão em respeito à privacidade das vítimas, mas informa que o casal recebeu atendimento médico, denunciou o crime às autoridades e identificou sete suspeitos. Sabia-se da prisão de três deles. No domingo, porém, o diretor-geral da polícia, Ajay Kumar Sing, disse que quatro já haviam sido detidos. "E os três restantes serão presos em breve".

Ucrânia ou Gaza?

O presidente dos EUA, Joe Biden, 81, cometeu um novo deslize na sexta ao confundir a Faixa de Gaza com a Ucrânia durante anúncio de que as Forças Armadas vão fazer entregas de suprimentos no território palestino.

Pesquisa lusa

A crescente presença de brasileiros em Portugal chegou agora às pesquisas eleitorais, com dois institutos do Brasil realizando levantamentos para a escolha do Parlamento luso, no domingo que vem (10).

Biden x Trump I

Uma nova pesquisa de opinião do New York Times com o Siena College feita no final de fevereiro e divulgada sábado, a oito meses das eleições presidenciais nos Estados Unidos, mostra mais uma vez Trump à frente de Biden.

Biden x Trump II

Os resultados mostram que 48% dos entrevistados afirmaram que votariam em Trump. Outros 43% dizem que sua escolha seria o democrata e atual presidente Biden. Os 10% restantes estão indecisos.

A nova 'cidade do futuro'

Guiana começa a erguer Silica City, mesmo sem projeto

Reprodução

A cidade é uma promessa do governo da Guiana de um novo centro urbano "inteligente"

É preciso passar por três pontes feitas de tábuas, pequenas casas de madeira distantes umas das outras e uma senhora lavando roupa dentro de um riacho para chegar ao local onde está sendo erguida Silica City. A cidade é uma promessa do governo da Guiana de um novo centro urbano "inteligente" e movido a energia limpa.

Não há qualquer sinalização ou propagandas, mas a população do pequeno vilarejo de Kuru Kururu, situado nas redondezas, sabe apontar a direção. Um operário no caminho de volta para a casa diz apenas para seguir em frente até avistar escavadeiras.

Lá, nenhum tapume delimita ou protege o canteiro de obras, por enquanto um punhado de ruas de terra cercadas por canaletas. Também não há placas apontando os responsáveis ou os custos da obra ou que ela é tocada pelo governo.

Na tarde de quinta-feira em que a Folha visita o local, vê poucos caminhões e funcionários. Mas Silica City é ali mesmo, garante Alfredo, um venezuelano que diz trabalhar no projeto há cerca de um ano, pilotando veículos e máquinas da construção civil.

Em fevereiro do ano passado, o governo anunciou a assinatura de contratos no valor de cerca de US$ 10 milhões (R$ 49 milhões) para a fase inicial do que o ministro da Habitação guianense, Collin Croal, chama de mega projeto. Mas o crédito pela ideia da cidade é do presidente do país, Irfaan Ali, de quando ele era o titular da pasta, em 2013.

A reportagem não encontrou moradores no entorno imediato de Silica City. A assessoria do presidente afirmou que o líder estava com a agenda cheia demais e portanto não concederia entrevista para discutir o evento.

Por: Guilherme Botacini (Folhapress)

Guantánamo: luta contra o esquecimento

Para advogados e ativistas envolvidos na batalha pelo fim da prisão de Guantánamo, os esforços viraram uma luta contra seu esquecimento. A responsabilização dos EUA pelos abusos cometidos na Guerra ao Terror é um horizonte ainda mais distante, avaliam.

O tema foi alçado à prioridade durante o governo Barack Obama (2009-2017), que prometeu fechar o local. Fracassou. Seu sucessor, Donald Trump (2017-2021), reverteu essa ordem. Joe Biden retomou a bandeira do ex-presidente democrata, mas, em meio a guerras e disputa eleitoral, ela ficou em segundo plano.

"Alguém me disse em uma conversa que achou que o Obama tivesse fechado Guantánamo. Não tem mais publicidade para isso", afirma o advogado Thomas Wilner, que representa o iemenita Khaled Ahmed Qassim, detido desde 2002.

Por: Fernanda Perrin (Folhapress)

Javier Milei anuncia pacote 'anticasta'

Em um forte discurso de mais uma hora voltado ao Congresso Nacional, o presidente argentino Javier Milei anunciou um novo pacote de leis "anticasta" e convocou líderes políticos a assinar um acordo com dez princípios para o país, alternando a fala com confrontações a legisladores, governadores, jornalistas e sindicalistas.

O pacote divulgado na sexta inclui criar uma lei da ficha limpa, eliminar o financiamento público a partidos e proibir a reeleição de sindicalistas. Prevê também sobrepor acordos salariais de empresas àqueles decididos coletivamente por setor e descontar o dia do funcionário público que fizer greve.

No estilo morde e assopra, o presidente abriu oficialmente o ano legislativo nesta sexta (1º) combinando frases como "se buscam conflito, conflito terão" com outras como "não buscamos a confrontação".

Por: Júlia Barbon (Folhapress)

CPI investigará repasse de verbas de Nísia para Cabo Frio

Depois da denúncia do Correio, Câmara Municipal aprovou investigação

Por Rudolfo Lago

Prefeitura de Cabo Frio

Prefeita Magdala Furtado esteve com Nísia no Ministério da Saúde antes da liberação

A Câmara Municipal de Cabo Frio aprovou na semana passada a instalação de uma Comissão Parlamentar de Inquérito (CPI) que irá investigar os repasses feitos para o município pelo Ministério da Saúde. Conforme denunciou o Correio da Manhã na Coluna Magnavita, no dia 5 de dezembro do ano passado, a ministra da Saúde, Nísia Trindade, destinou a Cabo Frio R$ 55 milhões para ações de média e alta complexidade. Exatamente um mês depois, no dia 5 de janeiro deste ano, Márcio Sampaio, filho da ministra, foi nomeado secretário de Cultura de Cabo Frio.

O vereador Josias da Swell (PL), que é lider da oposição, presidirá a CPI. Davi Souza (PDT) será o relator. "A gente quer saber como essa verba está sendo usada no município, uma vez que a saúde vem em decadência total", disse Josias da Swell em vídeo divulgado nas suas redes sociais. Segundo o vereador, a CPI irá começar seus trabalhos, através de requerimentos, "buscando respostas".

"Estamos recebendo várias denúncias do mau uso dessa verba", continua o vereador. "A saúde da população exige responsabilidade na gestão dos recursos, e nossa determinação é assegurar que cada centavo desses recursos seja investido de maneira eficiente e transparente para o bem de todos", escreveu ainda Josias da Swell .

Os recursos para Cabo Frio foram destinados pela Portaria 2.169, de 5 de dezembro de 2023. Ela beneficiou 14 municípios, mas metade dos recursos foi destinada a Cabo Frio. Quando da destinação dos recursos, a prefeita do município, Magdala Furtado esteve em Brasília no Ministério da Saúde com Nísia Trindade. Depois, o filho da ministra tornou-se secretário municipal. Magdala, que tinha sido eleita pelo PL, filiou-se ao PV na última sexta-feira, 29 de fevereiro.

Mudança de partido

A mudança de partido poderá complicar as relações políticas em Cabo Frio, trazendo prejuízos para o PT, que é o partido do presidente Luiz Inácio Lula da Silva. É pré-candidato à prefeitura pelo PT o ex-vereador e secretário-adjunto de Ciência e Tecnologia, Rafael Peçanha. Como, porém, o PV forma uma federação com o PT e o PCdoB, o fato de Magdala ser a atual prefeita, em tese daria a ela prioridade no caso de vir a tentar a reeleição. Poderá não ser assim.

Magdala imaginava que, com a aproximação de Nísia e a mudança de partido, acabaria por obter o apoio automático do PT. Segundo informação de Ricardo Bruno, no site Agenda do Poder, isso não acontecerá. Nesta segunda-feira (4), Rafael Peçanha será lançado como candidato à prefeitura. Seu principal adversário será Dr. Serginho, do PL.

"Magdala tem dois defeitos graves na política: a soberba e o portunismo", disse Rafael Peçanha a Ricardo Bruno. Em Cabo Frio e no Rio de Janeiro, os movimentos de aproximação da Magdala acabaram feitos de maneira atabalhoada. Após a sua aproximação de Nísia Trindade com a liberação dos recursos e a nomeação do filho da ministra, ela teria atropelado os dirigentes petistas locais. Gerando agora reações.

Reprodução/Facebook

Ministra da Saúde, Nísia Trindade, e filho Márcio Sampaio

Nega, mas não explica

Desde que a denúncia foi feita, a ministra da Saúde nega a denúncia, mas não a explica. Após a publicação, o ministério divulgou duas notas. Na primeira delas, a ministra falava mais da sua satisfação em ver seu filho secretário. "Márcio, além de músico reconhecido, é graduado em ciências sociais e políticas culturais. Estou certa de que será uma excelente experiência para ele e também para a gestão cultural da cidade", disse Nísia. Márcio é guitarrista de uma banda de reggae chamada Ponto de Equilíbrio.

Numa segunda nota, divulgada em seguida, o Ministério afirma que seriam "falsas" as ilações. Diz que "a atual gestão retomou o diálogo com estados e municípios" e que, nesse sentido, tem "recebido inúmeras solicitações de apoio para incremento de recursos para o custeio de ações de média e alta complexidade". Acrescenta que "para atender a essas solicitações são aplicados critérios técnicos, como o número de procedimentos realizados, leitos disponibilizados e população cuidada".

Desde então, o Correio da Manhã quer saber que critérios, então, embasaram a decisão de destinar metade dos recursos da portaria 2.169 para Cabo Frio. Até agora, tais informações não foram repassadas pelo ministério.

Além da CPI, que se inicia em Cabo Frio, o subprocurador-Geral do Ministério Público junto ao Tribunal de Contas da União (TCU), Lucas Furtado, abriu uma representação pedindo investigação do repasse no dia 10 de janeiro. "Causa estranheza que apenas um mês depois da liberação da verba pública, o filho da ministra da pasta tenha sido nomeado para exercer o cargo de secretário municipal de cultura naquela municipalidade, sem que tenha qualquer experiência na área de gestão", observa o procurador.

Cuidados contra a dengue devem ser maiores durante a gestação

Divulgação

Alerta é da Federação Brasileira de Ginecologia Obstetrícia

O odor e o aumento do gás carbônico exalado pela pele das gestantes, aliados ao aumento da sua temperatura corporal, são fatores importantes para a atração do mosquito Aedes aegypti. Além disso, as grávidas e puérperas estão entre os grupos populacionais mais suscetíveis a complicações e evolução para as formas mais graves da dengue.

O número de casos de dengue em gestantes aumentou 345,2% nas seis primeiras semanas deste ano, na comparação com o mesmo período de 2023, segundo dados epidemiológicos do Ministério da Saúde.

Diante desse cenário, a Federação Brasileira de Ginecologia Obstetrícia (Febasgo) lançou o Manual de Prevenção, Diagnóstico e Tratamento da Dengue na Gestação e no Puerpério, em colaboração com o Ministério da Saúde e a Organização Pan-Americana de Saúde (Opas). O guia foi elaborado pelo Grupo de Trabalho dedicado ao manejo da doença em gestantes e puérperas, composto por 16 especialistas em ginecologia obstetrícia e traz dicas para evitar o contágio e prevenir complicações relacionadas à dengue.

"Uma vez infectadas, as gestantes têm maiores chances de apresentar desfechos desfavoráveis em comparação com não gestantes. Portanto, esse grupo é de especial interesse e cuidado", explica o médico Antônio Braga, membro do Grupo de Trabalho sobre Dengue na Gestação da Febrasgo.

Prevenção

O controle dos criadouros de Aedes aegypti, as barreiras mecânicas para evitar que o mosquito entre nas residências, como telas em portas e janelas, o uso de inseticidas, de roupas apropriadas e de repelentes estão entre as recomendações para evitar a contaminação. O uso de inseticidas por vaporização ambiental, também chamada de nebulização espacial ou fumacê, ou domiciliar, também está entre as medidas recomendadas.

Segundo a Febrasgo, as gestantes devem priorizar o uso de repelentes aprovados pela Anvisa, como picaridina, icaridina, N,N-dietil-meta-toluamida (DEET), IR 3535 ou EBAAP.

Outra variável importante é a preferência de cor para a qual o mosquito é atraído. A Febrasgo recomenda evitar o uso de roupas de cor vermelha, azul, alaranjada ou preta. Por sua vez, a cor branca não atrai o mosquito.

Recomendações

Em casos de infecção com menor gravidade, a orientação é repouso e aumento da ingestão de líquidos. Gestantes com dengue requerem avaliação diária, incluindo repetição do hemograma até 48 horas após a febre desaparecer.

Se o estado for grave, com sinais de alarme, a internação é indicada. Em situações de choque, sangramento ou disfunção grave de órgãos, a paciente deve receber tratamento em uma unidade de terapia intensiva.

Ações nos estados

Gestores estaduais, municipais, profissionais da saúde de todo o país realizam, neste sábado (2) atividades para mobilizar a sociedade para a importância da prevenção da dengue e da eliminação dos focos do Aedes aegpty, no Dia D de Mobilização Contra a Dengue.

A ideia é que o período de dez minutos é tempo suficiente para garantir que caixas d´água estejam bem fechadas, para jogar areia nos vasos de planta, garantir que os sacos de lixo estejam bem amarrados, conferir calhas, evitar pneus em locais descobertos, não acumular sucatas e entulhos e esvaziar garrafas PET, potes e vasos.

Com informações da Agência Brasil

Circula em conjunto com: CORREIO PETROPOLITANO E CORREIO SERRANO

CORREIO FLUMINENSE

Governo do Rio

Corporação enviará para Mossoró (RN) cães farejadores

CBMERJ ajudará Justiça na busca de presos federais

O Governo do Rio vai apoiar o Governo Federal nas buscas por dois internos evadidos da Penitenciária Federal de Mossoró, no Rio Grande do Norte, em dia 14 de fevereiro. A pedido da Secretaria Nacional de Políticas Penais do Ministério da Justiça e Segurança Pública, o Corpo de Bombeiros Militar do Estado do Rio de Janeiro (CBMERJ) vai enviar três condutores e um cão farejador do canil da corporação para atuar, por cerca de 10 dias, auxiliando as atividades de recaptura dos presos.

"O Corpo de Bombeiros do Rio está preparado para atuar em ações de buscas. Nossos cães estão acostumados com diferentes ambientes e terrenos, como grama, terra e pedras. Além disso, são treinados para desenvolver equilíbrio e destreza. São verdadeiros heróis de quatro patas e vão cumprir com maestria mais essa missão", declarou o governador Cláudio Castro.

Para o secretário de Estado de Defesa Civil e comandante-geral do CBMERJ, coronel Leandro Monteiro, cães farejadores são decisivos em ações de buscas.

"O canil do Corpo de Bombeiros do Rio é referência no país e os animais já atuaram em diversas operações fora do estado. A cadela Akira é especializada na busca por odor específico, sendo capaz de refazer o trajeto do indivíduo a partir de um item pessoal, como uma peça de roupa, por exemplo", explicou o secretário.

Divulgação

Centro Especializado de Atendimento à Mulher

Enfrentamento à violência doméstica em Campos

No primeiro dia do mês em que se comemora o Dia Internacional da Mulher, a subsecretária de Políticas para Mulheres, Josiane Viana, anunciou que, em breve, Campos terá a Ronda Maria da Penha, em parceria com a Guarda Municipal e terá implantado o Projeto CEAM Itinerante. O CEAM é o Centro Especializado de Atendimento à Mulher Mercedes Baptista, um equipamento que presta atendimento às mulheres vítimas de violência. Ela explica que as novas políticas de proteção às vítimas serão implementadas, graças à uma emenda, no valor de R$ 488 mil para aquisição de uma van para o Projeto CEAM Itinerante e outro veículo que será destinado à Ronda Maria da Penha.

Emenda

A emenda parlamentar no valor de R$ 488 mil reais, é de autoria da deputada federal Rosângela Gomes (Republicanos), licenciada do cargo, e que atualmente ocupa o cargo de secretária estadual de Desenvolvimento Social e Direitos Humanos.

Escolas

As obras de construção de escolas avançam em Rio das Ostras. A unidade de Ensino Fundamental no Loteamento Village e a Creche no Jardim Campomar terão capacidade para atender cerca de 560 e 170 alunos por turno. Os prédios serão inaugurados no primeiro semestre.

RJ para todos

Nesta terça-feira (05), a partir das 9h, o mutirão "RJ para Todos" estaciona na Praça Marechal Floriano Peixoto, no Centro de Itaboraí, com serviços gratuitos para a população. A iniciativa é fruto de uma parceria entre a Prefeitura de Itaboraí e o Governo do Estado.

Noruegueses

Um grupo de cicloturistas noruegueses chegou neste domingo (03) a Niterói para um tour que vai até esta segunda-feira (04). Eles chegaram através das Barcas, na Praça Araribóia, e seguiram para o Museu de Arte Contemporânea (MAC). Depois, visitaram o Parque Orla Piratininga (POP).

Atraso em leilão do Aeroporto de Cabo Frio favorece atual concessionária

Ausência de licitação cria cenário de insegurança e faz aeroporto perder movimentos de voos offshore

Divulgação

Empreendimento pode melhorar o turismo na região

O atraso na licitação do Aeroporto de Cabo Frio, adiada pela terceira vez desde o início do ano passado, tem resultado em visível prejuízo para a economia da região. Se o leilão, suspenso pelo Tribunal de Contas do Estado do Rio de Janeiro, tivesse sido realizado, a esta altura investimentos da ordem de R$ 140 milhões já estariam começando a financiar obras de ampliação das instalações e melhorias na infraestrutura geral do aeroporto.

No ano de 2022, quando se aproximava o término do contrato com a concessionária Costa do Sol, à frente da administração do aeroporto desde 2001, a prefeitura divulgou o edital do certame e teve início uma série de questionamentos. Empresários ligados ao trade turístico alegaram que as regras estariam priorizando os concorrentes que tivessem expertise em operações com helicópteros, o que deixaria de fora outras empresas interessadas no leilão.

O fato é que, hoje, 77% das receitas geradas com o Aeroporto de Cabo Frio são provenientes dos voos relacionados à indústria petrolífera, cuja demanda é altamente especializada, tanto no transporte de passageiros para plataformas em alto-mar como no transporte de equipamentos. Em 2022, foram realizados 14.434 voos offshore, número muito superior ao de voos comerciais, que somaram apenas 690 no período.

Embora o trade turístico da região se mostre preocupado com a possibilidade de direcionamento das operações para os voos offshore, o que deixaria em segundo plano o potencial da aviação comercial, os maiores investimentos estavam programados para o Terminal de Passageiros. Segundo o cronograma proposto, seria feito um investimento inicial de R$ 43 milhões no Terminal de Passageiros já em 2024, que aumentaria de 1.740 m² para 6.300 m² a dimensão da estrutura, e outro em 2028, de R$ 15 milhões, com ampliação da área para 8.000 m².

No ano passado, o então prefeito da cidade, José Bonifácio (PDT), ouviu as reivindicações do trade e fez excluir do documento a expertise em operação com helicópteros. A alteração do texto gerou novo adiamento, e Bonifácio, que estava doente, faleceu antes que a licitação ocorresse. Assumiu então a vice, Magdala Furtado (PL), atual prefeita de Cabo Frio, que não parece preocupada com o problema.

Hoje, a concessionária Costa do Sol continua recebendo graças a uma prorrogação emergencial do contrato (que já ultrapassa o limite legal de seis meses), mas não é obrigada a fazer investimentos. Assim, 13 meses depois do fim da concessão, já faturou mais de R$ 50 milhões sem investir absolutamente nada.

O procurador-geral do município, David Figueiredo, que é muito próximo da prefeita, já defendeu os interesses da atual concessionária. A Costa do Sol, cujo controle acionário pertence ao Grupo Libra desde 2011, parece ser a única a ganhar com os sucessivos atrasos da licitação. O grupo, que atua há muitos anos em administração portuária, já esteve envolvido em escândalo de corrupção em 2018.

A falta de investimentos e o consequente sucateamento do aeroporto já são visíveis a olho nu: grandes empresas estão migrando suas operações para Maricá ou Jacarepaguá. A Petrobras já reduziu em dois terços a quantidade de helicópteros em operação (de 12 passou para 4) e a norueguesa Equinor, um dos gigantes do petróleo, também está prestes a abandonar o aeroporto de Cabo Frio. A redução dos voos offshore acarreta grandes prejuízos para a região, com reflexos inclusive no setor hoteleiro.

Num cenário de queda na atividade — tanto nos voos offshore como nos comerciais —, ouvem-se rumores de um suposto acordo para a concessão do Aeroporto de Cabo Frio, que tem capacidade para movimentar cerca de 600 mil passageiros por ano, para a Companhia de Desenvolvimento da Prefeitura de Maricá.

O vereador Davi Souza (PDT), que é presidente da Comissão de Turismo, promete solicitar audiência pública para discutir o assunto. "É um verdadeiro escárnio com a população cabo-friense. O nosso aeroporto tem que ser usado para o desenvolvimento turístico e econômico da nossa cidade, e não como moeda de troca de favores políticos", diz.

Governo do Rio

Cláudia Mello, secretária de Saúde (colete azul), e sua equipe na ação na Lagoa, na capital

Estado promove dia D de ações contra a dengue no Rio

Secretaria de Saúde realizou eventos na capital fluminense, Niterói e Cachoeira de Macacu

O Dia D de combate à dengue foi marcado por uma série no Rio de Janeiro, neste sábado (2) para mobilizar a população a eliminar todos os pontos de água parada em casa e nos locais de trabalho e convivência. A Secretaria de Estado de Saúde, na Lagoa Rodrigo de Freitas, deu aulas para formação de brigadas antidengue, palestras sobre a doença e observação de mosquitos em diferentes fases ao microscópio. Além de orientar a população sobre a importância de eliminar possíveis focos, agentes também distribuíram panfletos com o check-list de limpeza dos possíveis criadouros e ofereceram atividades para as crianças, que eram chamadas a eliminar o personagem Mosquitão.

"Preparamos um guia que também está disponível em nosso site, com todos os pontos que você tem que verificar em casa: as calhas, a bandeja da geladeira, os pneus, garrafas, qualquer local que possa acumular água. Importante que a população esteja atenta e verifique esses possíveis criadouros do Aedes aegypti ao menos uma vez por semana", disse a secretária Claudia Mello.

A mobilização nacional proposta pelo Ministério da Saúde tem objetivo de reforçar as ações de prevenção e conscientização para a eliminação dos focos do mosquito Aedes aegypti, com o tema "10 minutos contra a dengue". O aumento dos casos de dengue levou o Governo do Estado a decretar epidemia no Rio de Janeiro e a lançar a campanha "Contra a Dengue Todo Dia". Desde o ano passado, quando os casos prováveis de dengue começaram a aumentar de forma atípica, iniciou-se uma série de ações para prevenir a dengue e ajudar municípios a apoiar a população que busca as unidades de saúde para diagnóstico e tratamento.

"A ideia da brigada, por exemplo, é que cada pessoa ou empresa se aproprie dessa mensagem e faça essa caça aos possíveis focos. A gente cuida da casa, mas precisa levar essa mobilização aos locais de trabalho e de eventos. É importante cuidar desses espaços também", salientou o subsecretário de Vigilância e Atenção Primária à Saúde, Mário Sérgio Ribeiro.

Outras cidades

Além das atividades na Lagoa, a Secretaria de Saúde ofereceu orientações à população por meio do Instituto Vital Brazil em suas duas sedes: Niterói, na Região Metropolitana, e Cachoeiras de Macacu, na Região Serrana.

Além do monitoramento e planejamento do combate à epidemia no estado, a secretaria vem atuando com medidas de apoio às prefeituras.

O governo também destinou 160 leitos de nove unidades de referência da rede estadual para o tratamento da doença, lançou uma ferramenta online para auxiliar médicos no diagnóstico e estabelecer condutas de tratamento e lançou o Observatório da Dengue — plataforma online que permite acompanhar dados e medidas de suporte aos municípios.

A secretaria de Saúde também monitora em tempo real os números da doença no Centro de Inteligência em Saúde e instalou o Comitê de Operações Emergenciais para a dengue, que acelera e aprimora as repostas à epidemia.

Circula em conjunto com: CORREIO PETROPOLITANO E CORREIO SERRANO

CORREIO CARIOCA

POR MARCELO PERILLIER

Fabio Motta/Prefeitura do Rio

Equipamento foi instalado na Serra do Mendanha

Presente ao Rio: um novo radar meteorológico

No aniversário de 459 anos de fundação, celebrado em 1º de março, o Rio de Janeiro ganha um presente do poder público municipal: um novo radar meteorológico. Instalado na Serra do Mendanha, o equipamento fabricado pela empresa finlandesa Vaisala, representada no Brasil pela empresa Hobeco Sudamericana, de tecnologia banda "X" e modelo WRS400, vai ajudar o Centro de Operações Rio a aprimorar os avisos de chuva na capital fluminense, principalmente aquelas de curta duração e de granizo. Licenciado pela Agência Nacional de Telecomunicações, ele foi adquirido por R$ 6,8 milhões, possui uma antena de 1,4 m e radome de 2,4 m de diâmetro. O alcance é de 150 quilômetros de raio e opera com faixa de frequência 9,5-9,6 GHz.

"Essa aquisição vai aumentar bastante a nossa capacidade de predição no chamado curto prazo. O nosso atual radar, instalado no Sumaré, possui tecnologia banda 'C'. Esse novo equipamento faz uma leitura vertical e horizontal dos núcleos de chuva e consegue captar a presença de gelo nas nuvens. Com isso, a gente conseguirá avisar, por exemplo, os moradores de determinado bairro sobre a possibilidade de chuva de granizo com uma pequena antecedência", explica o chefe executivo do Centro de Operações, Marcus Belchior.

Missa de 459 anos no Cristo

O arcebispo do Rio de Janeiro, cardeal dom Orani Tempesta, celebrou, aos pés da estátua do Cristo Redentor, a Missa em Ação de Graças em comemoração dos 459 anos da cidade do Rio de Janeiro. O prefeito do Rio, Eduardo Paes, participou da cerimônia, acompanhado da primeira-dama do município e presidente de honra da Obra Social RIOinclui, Cristine Paes, e do secretário municipal da Casa Civil, Eduardo Cavaliere. Em sua mensagem, dom Orani ressaltou que todos precisam fazer do Rio uma cidade agradável de se viver.

Divulgação

Uma das obras foi na Rocinha, na Zona Sul

Geo-Rio revitaliza encostas em quatro bairros

A Prefeitura do Rio, por meio da Fundação Geo-Rio, concluiu mais quatro obras de contenção em diferentes localidades da cidade. Os serviços foram realizados na comunidade da Rocinha, Cascadura, Penha e Rio Comprido. Somados, os investimentos ultrapassaram R$ 5 milhões. As melhorias incluíram a construção de cortinas ancoradas, viga estaqueada, concreto projetado e canaleta de drenagem para captação de água da chuva. A Geo-Rio vem recebendo grande investimento para obras e mitigação de risco em encostas da cidade. Desde 2021, a Fundação realizou mais de 150 obras, com recursos próprios, de cerca de R$ 215 milhões.

Batan com Polo Gastronômico

A Prefeitura do Rio inaugurou, no sábado (2), o Polo Gastronômico do Batan, em Realengo. A nova praça, na Rua São Dagoberto, tem mercado de alimentos, restaurantes, bares e lanchonetes. O objetivo do município é levar mais desenvolvimento à comunidade, com geração de emprego e renda. Para abrigar os novos estabelecimentos, no local foram instalados 17 contêineres comerciais. O piso recebeu pintura para demarcar o espaço de visitantes e de mesas e cadeiras, e a área ganhou ainda jardineiras de concreto e balizadores. As obras duraram seis meses e o custo foi de R$ 1,4 milhão.

Castro defende segurança integrada contra o crime

Governador sugere gabinete de inteligência dos membros do Cosud

Governo do Rio

Castro com os governadores Eduardo Leite (RS), Ratinho Jr (PR) e Tarcísio de Freitas (SP)

O governador do Rio de Janeiro, Cláudio Castro, participou do 10º encontro do Consórcio de Integração do Sul e Sudeste (Cosud), em Porto Alegre, no Rio Grande do Sul, onde assinou três documentos com compromissos para fortalecer a atuação conjunta dos sete estados das duas regiões. Foram apresentados a Carta de Porto Alegre; o Pacto Regional para Segurança Pública e Enfrentamento do Crime Organizado; e o Estatuto do Cosud, que possibilitará a implementação de políticas públicas integradas.

No evento, Castro ressaltou que a adoção de medidas previstas no pacto voltado à segurança pública se faz urgente. Entre elas, o aprimoramento da legislação penal para tipificar alguns crimes e, assim, fortalecer o combate a facções criminosas. Ao lado dos governadores Eduardo Leite (RS), Tarcísio de Freitas (SP) e Romeu Zema (MG), Castro reforçou que essa é uma discussão que abrange todos os estados.

"Começamos a debater no ano passado sobre essa questão da legislação. O crime organizado não pode ser tratado como crime comum. E a modificação da lei é um instrumento importante que ajudará a combater a atuação do tráfico e milícia em todo o território nacional. Se a gente não endurecer as punições, o crime começa a compensar. Perde-se o temor do Estado, o medo de cometer o crime", declarou o governador, citando os resultados positivos da primeira operação com as forças federais, contra a lavagem de dinheiro.

Castro ressaltou o papel do Cosud para o desenvolvimento de políticas públicas regionais, contribuindo também para todo o país, e pontuou que a cooperação dos governos do Sul e Sudeste na área de segurança é um grande passo para enfrentar e asfixiar o crime organizado.

Pacto pela segurança

No documento, ficou definida a criação do Gabinete Integrado de Inteligência de Segurança Pública, com funcionamento itinerante, para o compartilhamento de dados, informações e conhecimento para fomento de ações articuladas e coordenadas.

Outra medida é a capacitação para todos os estados integrantes em áreas de combate ao crime organizado, investigação de homicídios, combate à lavagem de dinheiro, repressão ao tráfico de drogas e armas, entre outras. Também está prevista a aquisição compartilhada de ferramentas e equipamentos tecnológicos para otimizar as investigações e ações de inteligência e operacionais, garantindo a redução de custos.

Pauta ambiental

A criação do Observatório Ambiental do Cosud foi uma das iniciativas discutidas pelos governadores. O objetivo é integrar estratégias, tecnologias, metodologias e informações geoespaciais dos estados do Sul e Sudeste para fortalecer a fiscalização ambiental e combater o desmatamento ilegal.

Também foi debatido o Fundo de Arrecadação para a Mata Atlântica, para que seja regulamentado e saia do papel. O modelo de funcionamento seria o mesmo do Fundo Amazônia, que se caracteriza por captar doações para investimentos não reembolsáveis buscando a conservação e o manejo sustentável do bioma.

Carta de Porto Alegre

Os governadores reafirmaram compromissos para o desenvolvimento de políticas públicas em diversas áreas, como ambiental, saúde e econômica, além de segurança pública. O documento destaca ações e esforços conjuntos para o combate à dengue, além da necessidade de maior agilidade no desenvolvimento e na produção de vacinas.

Também foi enfatizada a urgência na regulamentação do Fundo Mata Atlântica, já estabelecido por lei. Além disso, os governos encaminham o estabelecimento de monitoramento ambiental integrado no território do Cosud, e ações de adaptação às mudanças climáticas e no campo da produção e distribuição de energia.

O tema da repactuação da dívida dos estados com a União, com foco na sustentabilidade fiscal, também foi reforçado na carta.

Mês internacional da mulher

Secretaria estadual inicia programações na Casa Laura Alvin

Governo do Rio

Heloisa Aguiar com a primeira-dama, Analine Castro

A Secretaria de Estado da Mulher, iniciou a agenda do Mês Internacional da Mulher, na Casa de Cultura Laura Alvim, em Ipanema. Com a presença de representantes do Tribunal de Justiça, da Defensoria Pública, do Ministério Público, da Assembleia Legislativa e da Câmara de Deputados, o evento de abertura contou com a apresentação da Orquestra Sinfônica Juvenil Chiquinha Gonzaga e uma palestra-magna da cônsul-geral adjunta do Reino Unido, Helena Crowther.

"Vamos ocupar a Casa Laura Alvim durante oito dias promovendo uma experiência incrível. Vamos falar de empreendedorismo feminino, violência contra a mulher e promover um grande debate sobre políticas públicas. Estamos no caminho certo, embora haja muito o que se fazer. O Rio tem, hoje, 55 equipamentos especializados para atendimento às mulheres e tivemos uma redução de quase 11% em casos de feminicídio entre 2023 e 2022. Queremos alcançar ainda mais conquistas e estamos trabalhando para isso", ressaltou a secretária Heloisa Aguiar.

Serão oito dias com uma programação repleta de eventos gratuitos, como exposições, projeções, seminários e shows.

"Além de salvar mulheres da violência doméstica, queremos criar oportunidades de trabalho e de vida. Nossa luta é diária. Neste mês de março, sobretudo devemos lembrar a luta para termos voz e mostrar a nossa força", disse a primeira-dama do Estado, Analine Castro.

O empreendedorismo feminino estará representado no "Pôr do Sol das Empreendedoras", que ocupará a varanda da Casa, das 18h às 20h, até dia 6 de março. Diante de um dos cenários mais famosos da Cidade Maravilhosa, a Praia de Ipanema, as empreendedoras poderão trocar ideias e realizar parcerias.

Na área cultural, os espaços da Casa serão ocupados por uma agenda diversificada: exposição de fotos, projeções, exibição do documentário "Eu sou Nair Jane" e shows.

O Rio de Janeiro tem 52,8% da população formada por mulheres, sendo o estado mais feminino do país, de acordo com o Censo do IBGE. Ainda segundo uma pesquisa realizada pelo Sebrae, no 3º trimestre de 2023 o Rio registrou a maior proporção de empreendedoras: 38% (média nacional é de 34,4%). São mais de 941 mil empreendedoras.

Salgado Filho com doação de sangue

O Hospital Municipal Salgado Filho, no Méier, promove na terça (5), das 9h às 15h, campanha de doação de sangue. Essa é uma parceria entre a unidade e o Hemorio, responsável por fornecer hemoderivados para mais de 200 hospitais da rede pública do Rio de Janeiro, principalmente para emergências. A ação acontecerá no hall da entrada da emergência.

Para ser um doador de sangue é necessário apresentar documento oficial de identidade com foto; ter entre 16 e 69 anos (menores de 18 devem estar com autorização do responsável); estar bem de saúde; e pesar mais de 50 kg. Não precisa estar de jejum. Mas é recomendado que a pessoa não tenha ingerido comida gordurosa nas últimas quatro horas. E em 30 dias o voluntário pode pegar o resultado dos exames laboratoriais feitos com uma pequena amostra sanguínea retirada da doação.

Pessoas que fizeram tatuagem ou colocaram piercings devem aguardar seis meses para fazer a doação. Quem teve covid-19 recentemente precisa aguardar dez dias após a recuperação.

Doar sangue é seguro e salva vidas. Depois da coleta, os componentes sanguíneos são separados e quatro pessoas podem ser beneficiadas. Em 24 horas após a doação, o organismo do doador começa a recompor algumas substâncias que foram retiradas, de forma que a coleta seguinte pode ser feita após oito semanas para homens e 12 para mulheres, pois o sangue já estará com os componentes reconstituídos.

Circula em conjunto com: CORREIO PETROPOLITANO E CORREIO SERRANO

CORREIO DA BAIXADA

POR CARLOS MARTINS

Divulgação

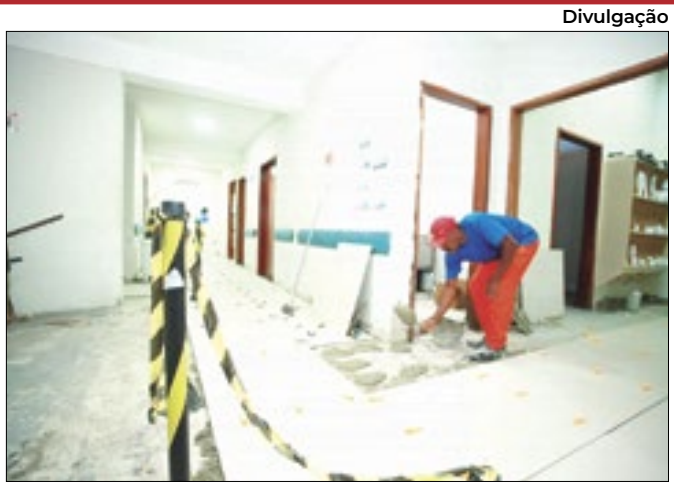

Obras no HGNI se encontram em estágio avançado

Hospital Geral de Nova Iguaçu com obras avançadas

Uma das principais referências em saúde da Baixada Fluminense, o Hospital Geral de Nova Iguaçu (HGNI) está conciliando seu funcionamento sem interrupção de atendimentos com a execução de obras. Nesta semana, a unidade iniciou a colocação dos novos pisos nos acessos às enfermarias, que também estão recebendo serviços de manutenção preventiva e corretiva. O HGNI precisou adequar novos espaços para acomodar pacientes, sem afetar a assistência prestada.

Atualmente, quatro enfermarias estão passando por obras simultaneamente. Após a conclusão dos trabalhos, elas serão reabertas para que outras quatro possam entrar em manutenção. A expectativa é que todas as 40 enfermarias, que já foram reformadas pela Prefeitura de Nova Iguaçu, passem por serviços de manutenção e adequação que já estavam previstos na unidade de saúde.

Melhorias na unidade

Além das de enfermarias, o HGNI também está fazendo obras em outros setores. Na emergência que recebe as vítimas de traumas, está sendo construída uma sala de tomografia, que será a terceira da unidade, e vai atender especificamente aos pacientes vítimas de acidentes de trânsito, quedas, baleados e esfaqueados. As salas do centro cirúrgico também estão em obras de manutenção. Neste local, os serviços acontecem somente aos fins de semana. A rouparia, corredores e áreas administrativas também recebem melhorias.

Reprodução

Unidade hospitalar é referência no Estado do Rio

Belford Roxo: Hospital do Olho realiza até 300 cirurgias por dia

Referência no Estado do Rio de Janeiro, o Hospital do Olho de Belford Roxo segue fazendo a diferença na saúde da cidade, realizando até 300 cirurgias oftalmológicas por dia. O hospital funciona ao lado do Complexo Regulador Vilar Novo, no bairro de mesmo nome. O Hospital do Olho tem 4 mil metros quadrados climatizados, com sala de triagem, sete banheiros, salas de espera ampla, oito consultórios e três centros cirúrgicos. Com uma equipe especializada, a unidade oferece as cirurgias de catarata, YAG laser (limpeza das lentes), pterígio (retirada de "carne no olho"), granuloma (retirada de corpo estranho dos olhos ou cicatriz na vista), dentre outras.

Matheus Carneiro

O secretário municipal de Gestão e Inovação em Serviços da cidade de Belford Roxo, Matheus Carneiro, acompanhou de perto os atendimentos que tratam milhares de belforroxenses e moradores de municípios vizinhos no Hospital do Olho. "É motivo de muita alegria ver os pacientes felizes com o atendimento desse hospital que é um marco para a nossa cidade", ressaltou. "Acompanhei algumas cirurgias e fiquei muito satisfeito com esse serviço que transforma vidas com carinho e de forma humanizada", completou Matheus.

Expectativas

O coordenador técnico da Saúde, Jefferson Andrade, pontuou sobre o serviço da unidade. "Avançamos muito com a saúde no município e o hospital é um desses pilares. Oferecemos um atendimento eficiente e de qualidade, com uma equipe dedicada que diariamente supera expectativas de quem precisa dessa especialidade", frisou Jefferson. A moradora de Nova Iguaçu, Luzinete Ribeiro, de 58 anos, esteve na unidade para concluir a cirurgia de catarata. "Operei a segunda vista hoje e foi muito rápido, mais uma vez o atendimento foi excelente", relatou Luzinete.

Netinho Reis lota quadra da Grande Rio em reunião partidária

Encontro teve a presença do vice-governador Thiago Pampolha

Por Carlos Martins

Reprodução

Aliança de Netinho Reis contará com 17 partidos na disputa pela prefeitura de Caxias

A quadra da escola de samba Acadêmicos do Grande Rio ficou pequena na última sexta-feira (01º) para tantas lideranças, militantes e correligionários do empresário e presidente do MBD de Duque de Caxias, Netinho Reis, oficialmente lançado como pré-candidato à prefeitura da cidade nas eleições municipais de outubro.

Netinho conseguiu reunir em um grande ato político, lideranças de 17 partidos que selaram apoio ao seu projeto na disputa para o Executivo municipal.

O vice-governador Thiago Pampolha, recém filiado ao MDB, esteve presente no encontro, ratificando seu apoio a Netinho. Ao Correio da Manhã, o vice-governador falou das expectativas eleitorais em torno do empresário, em Caxias. "A expectativa em Caxias é de vitória absoluta. É um time vencedor, que sabe trabalhar e que soube fazer por onde. E que sem dúvida nenhuma, a população de Duque de Caxias vai saber reconhecer e consagrar novamente esse time vitorioso nas eleições de outubro", declarou Pampolha.

Já o pré-candidato Netinho Reis, destacou para a equipe do Correio da Manhã a importância do encontro e da consolidação de uma ampla aliança no município, que engloba, além do MDB, partidos como PL, PP, PDT, SOLIDARIEDADE e REPUBLICANOS. "É um momento de muita alegria. Chegamos nessa cidade há sete anos e meio, com uma prefeitura em uma situação muito difícil. E hoje, passado esse período, vemos a maior união partidária da história de Duque de Caxias. A aliança com 17 partidos é um reconhecimento do nosso trabalho, fruto do que foi realizado pelo nosso líder, Washington Reis. A cidade, se Deus quiser e com a vontade do povo, vai continuar a avançar", disse Netinho.

Além de Thiago Pampolha, o evento partidário na quadra da Grande Rio contou com a presença do secretário de Estado de Transportes e Mobilidade Urbana e presidente estadual do MDB-RJ, Washington Reis (ex-prefeito de Caxias e tio de Netinho), além dos deputados federais Aureo Ribeiro (Solidariedade), Gutemberg Reis (MDB), e Marcos Tavares (PDT).

O secretário de Estado de Trabalho e Renda, Arthur Monteiro, e o deputado estadual Rosenverg Reis (MDB), também marcaram presença no evento.

Vice-prefeita

A família Reis e o deputado federal Aureo estabeleceram uma aliança importante na cidade da Baixada. Aline Ribeiro, subsecretária de Assistência Social de Caxias e esposa do parlamentar, foi escolhida para compor a chapa de Netinho como pré-candidata a vice-prefeita. No município, existiam rumores de que Aureo poderia lançar uma candidatura a prefeito, cargo já disputado por ele. No entanto, a consolidação da aliança entre MDB e Solidariedade, fortaleceu o grupo político, um fato notado pela grandiosidade do encontro de sexta-feira, e do amplo arco de uma aliança composta por 17 legendas partidárias.

Discursos

O tom dos discursos foram direcionados para os investimentos e realizações do grupo capitaneado por Washington Reis. Além de críticas acerca de governos anteriores, com destaque para o ex-prefeito da cidade, José Camilo Zito, pré-candidato à prefeitura pelo Partido Verde e principal opositor da família Reis.

Max Lemos lança pré-candidatura à prefeitura de Queimados

Por Carlos Martins

Reprodução

Chapa terá apoio de PP, PRD, PRTB, Podemos e Avante

Com casa lotada na noite de sexta-feira (01º), o deputado federal Max Lemos (PDT) reuniu - de acordo com organizadores do evento - cerca de 2 mil pessoas no Gan Casa de Festas, espaço localizado no bairro Vila Camarim, para um grande encontro político em torno de sua pré-candidatura a prefeito de Queimados, cargo que já ocupou por dois mandatos consecutivos (de 2009 a 2016), deixando a administração municipal com mais de 80% de aprovação.

Ao lado de seu pré-candidato a vice, o vereador e atual presidente da Câmara Municipal, Tuninho Vira Virou, Max Lemos destacou sua trajetória política e dos planos para este ano. "Fui prefeito reeleito em Queimados com 93% dos votos. Em nosso governo Queimados se desenvolveu em várias áreas, como mostramos nos dados comprovados, por isso a nossa pré-campanha tem o slogan 'Queimados vai voltar a dar certo', pois é isso que planejamos. Deixamos um legado, mas nossa cidade regrediu e não dá para achar isso normal. Em nossa chapa juntamos aqueles que verdadeiramente amam Queimados e que vão lutar ao nosso lado pelo crescimento desta cidade, e eu tenho certeza que isso é só o começo. Agradeço a cada um pelo carinho e apoio, e vamos à luta", declarou Max Lemos.

O pré-candidato a vice, Tuninho Vira Virou, também lembrou sua trajetória política no município. "Tenho três mandatos de vereador e fui o deputado estadual mais votado na cidade. No passado, eu e Max tivemos nossas pequenas divergências políticas, mas essas coisas ficam de lado quando pensamos no compromisso que temos pela população. Nossa cidade está largada, sem segurança, sem saúde, sem emprego, e nós precisamos fazer com que o Queimadense volte a ter autoestima. Temos o sonho do Hospital de Queimados, e o Dr. Luizinho está conosco nesta luta Eu e Max juntos vamos mudar Queimados", destacou o atual presidente da Câmara.

O evento contou com a presença dos deputados federais Bandeira de Melo e Júlio Lopes, dos deputados estaduais Carlinhos BNH e Martha Rocha, do prefeito de Nova Iguaçu, Rogério Lisboa, da vice-prefeita de Queimados, Maise Justo, do presidente estadual do Podemos, Filipe Pereira, do presidente estadual do Avante, Vinícius Cordeiro, e demais presidentes municipais dos partidos que compõem a aliança (PDT, PP, PRD, PRTB, Podemos e Avante).

A disputa eleitoral em Queimados será marcada pela candidatura de um ex-prefeito contra o atual. O prefeito Glauco Kaizer (Solidariedade), será candidato à reeleição no município, tendo Max como seu principal adversário nas eleições municipais de outubro.

Equipes de Japeri atuam nos bairros

Roçada, varrição, retirada de móveis, desobstrução de bueiros, entulhos, lixo e resíduos que estão espalhados pela cidade após as fortes chuvas. Este é o trabalho que está sendo realizado pelo Programa " Prefeitura em Ação", na cidade de Japeri, que segue com o cronograma de limpeza de ruas em diversos bairros e seguirá até o município voltar à normalidade.

Na última sexta-feira (01º), as equipes continuaram atuando no bairro Laranjal, um dos pontos mais afetados pelos alagamentos. Para garantir o acesso das ruas, foram utilizadas escavadeiras e patrol, que realizam o sistema de drenagem com manilhas de concreto na Rua Dois.

Além disso, foi feito o nivelamento de rua e colocação de pó de pedra nas Ruas Seis e Dezesseis. O serviço servirá para garantir o acesso de pedestres e veículos nas vias que ficaram bastante afetadas pelas fortes chuvas.

No bairro Marajoara, este mesmo tipo de serviço foi realizado nas Ruas Engenheiro Passos, México , Itália, Bolívia, General Eduardo Gomes e General Dimas . Já na Chacrinha, os operários realizaram limpeza, roçada e varrição na Estrada Ary Schiavo.

Aline Xavier Melo é moradora do bairro desde que nasceu. Ela contou que sua casa encheu com as fortes chuvas. "Minha residência encheu muito com esta última chuva que caiu. Creio que com o serviço que a prefeitura está realizando vai melhorar a mobilidade por aqui", disse a dona de casa.

Já Carine Ferreira Tito da Silva, de 33 anos, disse que está muito feliz pelo acolhimento da Prefeitura. " Recebi a cesta básica. Fiz o cadastro para o cartão recomeçar. Estou muito feliz pelo trabalho da prefeitura. Todas as equipes estão prestando assistência às pessoas que estão precisando neste momento", declarou a operadora de caixa.

Circula em conjunto com: CORREIO PETROPOLITANO E CORREIO SERRANO

PETROPOLITANAS

POR LUANA MOTTA

Tânia Rêgo/Agência Brasil

Museu Casa de Santos Dumont em Petrópolis

Turismo em recuperação pós-pandemia

Os atrativos turísticos de Petrópolis estão voltando a receber um número de visitantes semelhante ao registrado antes da pandemia de covid-19. Dados do Observatório Regional do Turismo, divulgados pela Prefeitura, mostram que, juntos, em 2023, o Museu Imperial, o Museu Casa de Santos Dumont e o Museu Casa do Colono receberam pouco mais de 429 mil pessoas. O último ano em que houve um registro tão expressivo foi em 2019, em que, somados, 437.961 pessoas passaram por esses museus. Em 2021, quando começaram a diminuir as restrições em relação à pandemia de covid-19, foram registrados 255.972. Em 2022, mesmo com a tragédia das chuvas que atingiu a cidade em fevereiro e março, o número de visitantes também foi expressivo: 305.170.

1,2 milhão de visitantes

Segundo a Prefeitura, anualmente, estima-se que a cidade recebe em torno de 600 mil turistas (aqueles que permanecem ao menos uma noite hospedados) e cerca de 1.200.000 visitantes (aqueles que vêm e retornam no mesmo dia). "Atualmente as motivações são diversas para vir e se hospedar durante o ano inteiro pois a cidade oferece pluralidade na oferta turística, além do calendário de eventos realizados pela Prefeitura e pela iniciativa privada que proporcionam experiências diferenciadas durante o ano inteiro", disse a secretária de Turismo, Silvia Guedon.

Reprodução/Redes Sociais ID:Rio

ID:Rio 2024 agita o setor em Petrópolis

ID:Rio 2024 apresenta marcas da Rua Teresa

Petrópolis recebeu neste fim de semana um dos maiores eventos de moda e empreendedorismo da região. O ID:Rio 2024, pela primeira vez, teve sua abertura no polo de moda da Rua Teresa, com palestras, desfile de marcas locais e uma edição especial da Feira de Cervejas Deguste. O ID:Rio 2024 é apresentado pela Enel com patrocínio Secretaria de Estado de Cultura e Economia Criativa, através da Lei Estadual de Incentivo à Cultura. Apoio das prefeituras de Petrópolis e Niterói. No próximo fim de semana, no dia 08, a programação será em Niterói, com abertura na praça do Museu de Arte Contemporânea de Niterói (MAC).

Reunião com rodoviários

Na última semana, o diretor-presidente da Companhia Petropolitana de Trânsito e Transportes (CPTrans), Thiago Damaceno, se reuniu com o Sindicato dos Trabalhadores Rodoviários e funcionários da Viação Cascatinha. O encontro aconteceu após o Sindicato enviar um ofício cobrando a Companhia, e os rodoviários ameaçarem uma greve reivindicando um posicionamento da Prefeitura sobre a possível demissão em massa na empresa. A CPTrans afirma que não pode impedir as possíveis demissões, mas mantém diálogo com a empresa para tentar evitar que aconteça.

Nova decisão nesta terça-feira

Na terça-feira, 05 de março, deve entrar em pauta no Tribunal de Justiça do Rio de Janeiro a discussão sobre um pedido da Viação Cascatinha para derrubar a decisão do juiz Jorge Luiz Martins da 4ª Vara Cível, que pretende substituir as linhas operadas pela empresa. Na decisão, o juiz também determina que a Cascatinha não faça a demissão de funcionários no processo de transição. "Não podemos obrigar as empresas a contratar, mas mantemos o diálogo e solicitamos que haja essa absorção", comentou Thiago Damaceno.

Reencontro com a família após 20 anos nas ruas

Equipe do Núcleo de Integração Social localizou parentes no MA

Por Leandra Lima

Após viver 20 anos em situação de rua, Clebson, 35 anos, reencontrou a família na última sexta-feira (1). A reunião foi promovida pela equipe do Núcleo de Integração Social (NIS) da Prefeitura de Petrópolis que o acolheu por certo período e promoveu o levantamento de dados do homem até chegar aos familiares. Segundo a assistente social, Gabriela Bernabe Pena dos Santos, Clebson, chegou na unidade do Nis Petrópolis sem nenhum documento ou informações sobre quem era e de onde teria vindo. Em Petrópolis, foi onde ele obteve documentos de identificação básicos de um cidadão pela primeira vez, após todos esses anos vivendo nas ruas.

Conforme a equipe de assistentes sociais formada por Gabriela, Tiago F.P. Way e o coordenador do Nis, Sidinei Han, o rapaz foi encaminhado para o Núcleo, que é conhecido popularmente como "Abrigão", através do Sanatório Oswaldo Cruz (SOC), que primeiramente o recebeu do Hospital Azevedo Lima, de Niterói. No SOC foi feito um processo de desinstitucionalização, para que ele fosse reintegrado ao meio social. "Ele chegou aqui no Nis, sem documentos e com o nome e idade trocados. No início ficamos perdidos sem saber como levantar os dados, já que ele também não se comunicava, por conta do transtorno mental que possui. Essa condição dificultou um pouco descobrir a história, mas mesmo com a escassez de informações, o que conseguimos colher dele, fomos ligando um ponto ao outro", disse Gabriela. Em meio a um trabalho para ganhar a confiança do homem, a equipe conseguiu que Clebson contasse trechos de sua vida e os mesmos foram montando o quebra-cabeça até chegar ao resultado final.

Divulgação/NIS

Mari Cleia saiu do Maranhão para encontrar o irmão

Leandra Lima

Equipe do NIS vem trabalhando na reinserção de Clebson

História

Com os esforços, o homem de 35 anos, contou que fazia parte de uma tribo indígena, no interior do Maranhão, localizada na cidade de Turiaçu. No embalo, ele lembrou o nome da mãe e contou ainda que saiu de casa aos 15 anos e começou sua jornada percorrendo as ruas do Brasil. Clebson não sabe dizer como veio parar em Petrópolis e nem porque saiu de casa.

A partir dessas falas começou a pesquisa, os assistentes sociais entraram em contato com o Núcleo de Assistência Social de Turiaçu e assim começou a investigação. Nesse processo foi possível identificar o registro de nascimento e consequentemente um familiar, o irmão dele, Elisaldo, que foi a primeira pessoa com quem a Equipe do Nis de Petrópolis conseguiu contato e através dele foi feita a checagem dos fatos. "Na ligação que fizemos de vídeo, veio a confirmação de que o Clebson era realmente irmão dele. Foi um momento emocionante pois a família estava já sem esperança de reencontrá-lo vivo", expressou a equipe.

Depois do ocorrido foi realizado um trabalho para garantia da cidadania de Clebson. Localizaram a certidão de nascimento possibilitando a retirada de documentos, como RG e CPF. "Esse processo foi muito importante para assegurarmos com maior agilidade o reencontro da família, que sofre com uma lacuna de 20 anos sem o ente querido. Isso foi um marco para ele, que com 35 anos tirou seus primeiros documentos", relatou o assistente Tiago.

Durante a vivência nas ruas, o homem sofreu diversas violências sociais, sendo invisibilizado e esquecido, essas camadas também o fizeram apagar suas memórias. "Parece que ele parou no tempo durante todos esses anos", essa foi a frase utilizada por Gabriela ao contar sobre os primeiros contatos com Cleber.

Para a equipe foi muito gratificante ver a evolução do caso e proporcionar o reencontro da família com o acolhido.

Reencontro

Sempre em contato com os responsáveis pelo caso, a família que é composta atualmente por um patriarca e 4 filhos (irmãos) se juntou para arrecadar fundos e conseguir finalmente vir ao Rio de Janeiro ao encontro de Cleber. Por questões financeiras a irmã do rapaz, Mari Cleia, veio sozinha, lá do Maranhão até o Rio de Janeiro de ônibus para recepcionar o irmão que não via há mais de 20 anos, o reencontro aconteceu na última sexta-feira(1) na Rodoviária Novo Rio.

A irmã conta que por muito tempo a família vinha à procura do irmão, mas não sabia por onde ele andava. "Sempre orava a Deus e pedia um sinal para que se ele estivesse vivo, nos ajudasse a encontrá-lo. Quando soube da notícia foi uma emoção muito grande, a alegria maior será quando ele ver toda a família. Foi um milagre divino o ter conosco de novo", disse.

O desfecho da história impactou a equipe do Nis que informou que o trabalho foi realizado com esforços em conjunto das equipes da Rede Pop Rua que engloba o Consultório na rua, Centro pop, Casa da Cidadania, Centro de Defesa dos Direitos Humanos (CDDH) com auxílio do Secretário de Assistência Social, Fernando Araújo, em parceria com a Polícia Militar.

Atraso nas publicações do Diário Oficial vira alvo do TCE

Por Gabriel Rattes

Nos Diários Oficiais (D.O) das cidades, a população pode encontrar todas as movimentações do Poder Executivo Municipal, como aviso de licitações, prestações de contas, contratos e editais e resultados de concursos públicos, assim mantendo maior transparência nas ações das prefeituras para a população. E embora seja uma obrigação legal, alguns prefeitos não cumprem as determinações, como é o caso da Prefeitura de Petrópolis. Segundo o Tribunal de Contas do Estado do Rio de Janeiro (TCE), o município de Petrópolis tem apresentado atrasos na regularização dos portais eletrônicos oficiais desde o ano de 2022. Além disso, neste ano, a vereadora Gilda Beatriz (PSD) entrou com uma representação contra a Prefeitura, após constatar atraso na publicação do DO.

"Nós verificamos frequentemente atrasos nas publicações no Diário Oficial de Petrópolis e por conta disso, necessitei fazer essa denúncia ao Tribunal de Contas do Estado. Isso é um absurdo e afronta as leis, o não cumprimento de uma obrigação tão básica", afirmou Gilda Beatriz.

Alguns dos principais problemas ocasionados pela não publicação dos documentos são a desinformação à população e a dificuldade de fiscalização pelos outros órgãos. "Acredito que a principal tarefa do vereador é contribuir com a administração da cidade, fiscalizando o Poder Executivo, mas como faremos isso se por dias o Diário Oficial fica desatualizado? Isso é muito grave, porque gera suspeitas sobre o que é feito. Nós vamos continuar fiscalizando e denunciando o que estiver errado", enfatizou a vereadora.

Decisão

A denúncia da vereadora foi feita em janeiro deste ano, no qual, Gilda Beatriz alegou que a Gestão Municipal não havia publicado os Diários do período de 02 a 16 de janeiro de 2024. Já nesta última quarta-feira (28), o TCE cobrou explicações sobre as informações denunciadas pela vereadora, e cobrou que os Diários Oficiais sejam atualizados e que regularize os atrasados em até 15 dias.

Assinada pelo conselheiro José Maurício de Lima Nolasco, a decisão também enfatizou que a não publicação dos Diários tem sido recorrente. "Desde o dia 23/01 até a data dessa consulta [29.01.2024], a omissão se repetiu, denotando a prática recorrente desta irregularidade", diz o documento da decisão do TCE. Ainda foi relembrado que entre os anos de 2022 e 2023, o Tribunal de Contas realizou duas auditorias governamentais na Prefeitura de Petrópolis sobre o mesmo assunto, verificando a adequação dos portais eletrônicos oficiais aos princípios e às regras de transparência.

Até o fechamento desta matéria, não recebemos resposta por parte da Prefeitura de Petrópolis. No entanto, os Diários Oficiais dos dias 27 e 28 de fevereiro, que estavam com a publicação atrasada, foram publicados nesta sexta-feira (01).

Petrópolis em estado de emergência

Diante do crescente número de casos suspeitos de dengue, a Prefeitura de Petrópolis está intensificando suas medidas de combate e prevenção. Até a última semana, foram registrados 280 casos no município. Como parte desse esforço, a Prefeitura decretou Estado de Emergência de Saúde Pública, visando uma ação mais ágil e eficaz.

Por meio do decreto de Estado de Emergência, os agentes de endemias estão autorizados a tomar medidas enérgicas, com o apoio da fiscalização e força policial, para acessar imóveis suspeitos, abandonados ou desabitados. Essa ação visa garantir que nenhum foco de proliferação do mosquito fique sem ser tratado, protegendo assim a saúde de todos. No entanto, é vital destacar que a cooperação dos proprietários é essencial nesse processo. A recusa em permitir a entrada dos agentes será notificada e poderá resultar em medidas legais.

"Neste momento, estamos mobilizando recursos e pessoal para garantir que todos tenham acesso ao cuidado de que necessitam. Estamos intensificando nossos esforços para oferecer assistência de qualidade a todos que buscarem auxílio na rede pública de saúde", disse o secretário de Saúde, Marcus Curvelo.

Circula em conjunto com: CORREIO PETROPOLITANO E CORREIO SERRANO

Prefeito busca alternativas para o transporte público

Vinicius Claussen foi a Goiânia conhecer o sistema de mobilidade

Prefeitura de Teresópolis

Sistema é considerado modelo pela inovação e qualidade dos serviços oferecidos

Em busca de soluções para melhoria do transporte público em Teresópolis, o Prefeito Vinicius Claussen esteve em Goiânia(GO) na última quinta-feira(29), para conhecer o sistema de mobilidade da Capital, que é considerado modelo, pela inovação e qualidade dos serviços oferecidos aos usuários. Os projetos foram apresentados pelo Prefeito Rogério Cruz(Republicanos), junto com o presidente da Companhia Metropolitana de Transportes Coletivos (CMTC), Tarcísio Abreu.

Três iniciativas impactaram positivamente a mobilidade urbana em Goiânia, com o incentivo do uso do transporte público obteve-se maior desafogamento do trânsito. Os empreendimentos são os benefícios do "Passe Livre do Trabalhador", que permite ao usuário o direito de fazer até oito viagens diárias no mês inteiro, inclusive em finais de semana e feriados; já o "Cartão Família", possibilita que até cinco membros de uma mesma família possam usar o transporte coletivo aos finais de semana e feriados, pagando a cada viagem o valor de apenas uma passagem; e o "Bilhete Único", permite ao usuário escolher o melhor trajeto para chegar ao seu destino, pagando apenas o valor de uma passagem.

"Tomamos conhecimento do modelo inovador de Goiânia durante uma apresentação do Prefeito Rogério Cruz em um encontro da Frente Nacional de Prefeitos, quando demonstrou o seu compromisso com a inovação e a acessibilidade no transporte público. Aproveitamos nossas agendas de trabalho durante a semana em Brasília e vimos conhecer boas práticas em busca de alternativas e soluções para Teresópolis", pontuou Vinicius Claussen, acompanhado pelo secretário municipal de Governo e Coordenação, Vinicius Oberg.

Vinicius Claussen visitou a sede da Companhia Metropolitana de Transportes Coletivos e o Redemob, onde está localizada a Central de Controle de Operações. E conheceu o maior terminal de Goiânia e foi apresentado ao primeiro modelo de ônibus elétrico super articulado do mundo, com 23 metros de comprimento e autonomia para até 250 km com uma única carga.

Teatro Laercio Rangel Ventura é reaberto em Nova Friburgo

Por Isabella Rodrigues*

Isabella Rodrigues

Teatro reabriu as portas oficialmente para o público

Na quinta (29), o Teatro Municipal Laercio Rangel Ventura em Nova Friburgo, reabriu as portas oficialmente para o público, com a peça "A promessa". A obra é um espetáculo literomusical baseado na pesquisa do jornalista Nelson Álvares sobre a vida e o legado do Maestro Samuel Antônio dos Santos. A peça teve participação da Sociedade Musical Beneficente Euterpe Friburguense, e foi um sucesso para o público, ocupando todos os 564 lugares do local.

Na quarta-feira(28), aconteceu a cerimônia que marcou a entrega da obra de recuperação do espaço. O prefeito de Nova Friburgo, Johnny Maycon, e a primeira-dama Lorrayne Ribeiro receberam convidados para a solenidade de inauguração. Participaram os secretários municipais de Cultura, Daniel Figueira; da Casa Civil, professor Pierre Moraes; e de Obras, Bernardo Verly; o presidente da Câmara Municipal, vereador Max Bill, e demais vereadores; Clara Paulino, presidente da Fundação Teatro Municipal do Rio de Janeiro; Ademilson Honorato, representando a secretária de Estado de Cultura e Economia Criativa, Daniele Barros; Edu Nascimento, representante do Ministério da Cultura no Rio de Janeiro; demais secretários municipais, artistas, representantes da sociedade civil, entre outros convidados. Apresentação da cerimônia contou com o músico Allan Jones, a banda Café Bourbon, e a exposição permanente 'Os Imigrantes', do artista plástico Felga de Moraes, além da presença do elenco caracterizado do grupo de teatro Jane Ayrão.

O Teatro Municipal tem um papel muito importante em Nova Friburgo, além de ser um dos principais polos culturais da Região Serrana Fluminense. Após 2011, o espaço funcionou por muitos anos exigindo reparos estruturais, em especial no telhado. Em 2022, o local foi interditado pela Defesa Civil e a Secretaria Municipal de Cultura, através da Secretaria da Casa Civil, fez a adesão a uma ata de manutenção continuada com a Empresa de Obras Públicas (Emop), que também garantirá o serviço pelos próximos quatro anos. Uma empresa terceirizada fez o serviço, sob fiscalização e gestão da Secretaria de Obras, que incluiu a troca de todo o telhado do teatro, reforma interna, recuperação e adequação do anfiteatro, ajustes no telhado, adequação da cozinha e do plano de prevenção de incêndio e pânico da Praça das Colônias. Aproximadamente R$ 2 milhões de recursos próprios da prefeitura foram investidos.

***Estagiária**

Teresópolis migra telefonia analógica para digital

A Prefeitura de Teresópolis está migrando o sistema de telefonia fixa do modo analógico para o digital. Com a mudança, o município passará a contar com um sistema de comunicação completo, sem restrições de uso e que inclui solução de PABX em nuvem (através de conexão via internet), permitindo que as comunicações entre os prédios públicos municipais sejam feitas sem custo com operadoras de telefonia.

Com início marcado para essa segunda (4) o processo de migração segue três fases e até o dia 31 de março será realizado na sede da Prefeitura e na Secretaria Municipal de Administração. O número geral do PABX antigo da Prefeitura (21 2742-3352) será mantido, sendo reformulados os ramais codificados para cada estrutura.

Coordenado pelas secretarias municipais de Ciência e Tecnologia e de Administração, o trabalho será realizado pela empresa Erictel Assessoria de Telecomunicações Ltda., vencedora do pregão eletrônico.

"Buscamos a economia do dinheiro público e um serviço que proporcione mais agilidade aos servidores em suas rotinas diárias, com uma conexão mais rápida e eficiente com o cidadão", diz o Prefeito Vinicius Caussen, frisando que a mudança é mais uma iniciativa pela modernização da gestão pública.

Economia

No sistema analógico, que possui elevado custo e restrições tecnológicas, a Prefeitura paga uma conta de telefonia fixa em torno de R$ 500 mil por ano, com serviços em menos da metade de suas estruturas administrativas, sem contar as 94 escolas municipais, o que geraria mais de R$ 1 milhão em gastos anuais.

Próximas fases

Na segunda etapa da migração, ainda sem data prevista, serão atendidos os Centros Administrativos Prefeito Celso Dalmaso e Manoel Machado de Freitas, na Várzea, e as secretarias de Educação e de Saúde. Na terceira fase, a migração acontecerá nos Centros de Referência de Assistência Social (CRAS), no Centro de Referência Especializado de Assistência Social (CREAS) e em todas as unidades de saúde, creches e escolas municipais.

Reajuste salarial dos servidores Friburguenses

Por unanimidade, a Câmara de Nova Friburgo aprovou o Projeto de Lei, de autoria do Poder Executivo, que dispõe sobre o reajuste do piso salarial mínimo para servidores e ocupantes de cargos de provimento efetivo e em comissão da Prefeitura Municipal. Sendo assim, ficou definido em R$ 1.412,00 o piso salarial mínimo aos agentes públicos de Nova Friburgo.

Na prática, nenhum servidor municipal ou ocupante de cargo de provimento em comissão receberá vencimento inferior ao salário-mínimo nacional. O Poder Executivo fica autorizado a reajustar, por meio de Decreto, o piso a ser pago aos agentes públicos municipais, de modo que não ocorra percepção no âmbito local de remuneração inferior ao piso nacional.

"O reajuste proposto decorre da adequação prevista e estabelecida através do Decreto 11.864, de 27 de dezembro de 2023 do Presidente da República, que dispõe sobre o valor do salário-mínimo para o ano de 2024. A Constituição Federal também preconiza o trabalho como um dos fundamentos do Estado Democrático de Direito, e em consequência o direito fundamental ao salário como forma de contrapartida do trabalho, assegurando a todos, existência digna, conforme os ditames da justiça social", justifica o texto do Projeto.

TERESOPOLITANAS

Wilson Dias / Agência Brasil

Inscrições são para o pré-vestibular da Cecierj

Mutirão de inscrições para pré-vestibular

A Fundação Cecierj, vinculada à Secretaria de Estado de Ciência, Tecnologia e Inovação, está organizando mutirões de inscrição para o Pré-Vestibular Cecierj em todas as unidades. Os interessados poderão se candidatar em dois pontos da cidade, nos dias 05, 06 e 07 de março a inscrição será no Posto SINE Teresópolis, já no sábado 9, a ação será na Avenida Lúcio Meira, Várzea, ao lado do Colégio Estadual Edmundo Bittencourt. Podem participar candidatos que, estiverem matriculados no último ano do ensino médio regular, em instituições públicas ou privadas de ensino ou que já concluíram.

Atendimento I

A ação da Secretaria de Assistência Social e Direitos Humanos no Vale Alpino, no 3º Distrito, registrou 214 atendimentos. Onde as famílias do bairro e região tiveram acesso a vários serviços sociais.

Atendimento II

Foram agendados serviços de saúde, como exame preventivo ginecológico, colocação de DIU, laqueadura e vasectomia, vacinação. Também foram realizadas palestras sobre saúde reprodutiva.

Combate I

Alunos dos 4º e 5º ano do CIEP Prof. Amaury Amaral dos Santos fizeram uma caminhada na última semana, para conscientizar os moradores, sobre a necessidade de combater a proliferação da dengue.

Combate II

Com cartazes com informações sobre os cuidados, os estudantes falaram que todos devem se unir para combater o mosquito Aedes aegypi, transmissor da Dengue, Zika e Chikungunya.

CORREIO SERRANO

Prefeitura de Nova Friburgo

Iluminação pública

ILUMINAÇÃO

A Prefeitura de Nova Friburgo informou que segue atendendo às demandas relacionadas à iluminação pública, através da Secretaria de Serviços Públicos, abrangendo uma grande área do município. Na última semana, os serviços contemplaram diversos pontos de iluminação nos distritos do Centro, Campo do Coelho, Conselheiro Paulino, São Pedro da Serra e Muri. As ações incluíram manutenção e troca de lâmpadas em bairros centrais.

Prêmio Sebrae Prefeitura

Três Rios é finalista do prêmio Prefeitura Empreendedora 2024. A Prefeitura concorre na categoria Inclusão Produtiva e recebeu a vistoria técnica dos avaliadores do Sebrae para análise do projeto na última semana. O prêmio é um instrumento de reconhecimento, valorização e difusão de iniciativas inovadoras, protagonizadas por governos municipais com vistas à melhoria do ambiente de negócios, ao fomento do empreendedorismo e ao desenvolvimento territorial.

Vacinação I

A Prefeitura de Areal, por meio da Secretaria de Saúde, informou que no último sábado (2), o Centro de Imunização Marta Feo realizou a vacinação contra a COVID-19 com o imunizante bivalente. O órgão, informou que outras unidades vão ofertar o serviço.

Vacinação II

A prefeitura fala que a vacina bivalente protege contra duas variantes do vírus SARS-CoV-2, a original e a Ômicron, oferecendo maior proteção contra a doença. A vacina é a forma mais eficaz contra o Covid principalmente contra as formas graves da doença.

Suspenso

A Feira de Artesanato do Centro de Paty está temporariamente suspensa. O feito aconteceu a partir deste sábado (02), devido as obras de revitalização da Praça George Jacob Abdue. A Prefeitura comunicou que o retorno será feito assim que possível.

Nova unidade

A Prefeitura de Paraíba do sul anunciou que a Unidade Básica de Saúde (UBS) do bairro da Glória já anunciou os atendimentos á população. Na unidade os moradores tem acesso a consulta, vacinação, acompanhamento de gestantes, dentre outros serviços.

Circula em conjunto com: CORREIO PETROPOLITANO E CORREIO SERRANO

CORREIO DO VALE

POR SONIA PAES

Divulgação

Rio Claro tem contas com parecer favorável do tribunal

TCE dá parecer favorável para contas de Rio Claro

O Tribunal de Contas do Estado do Rio de Janeiro (TCE-RJ) proferiu acórdão com parecer prévio favorável à aprovação das contas do chefe do Poder Executivo do Município de Rio Claro, José Osmar de Almeida referentes ao exercício de 2022. O gestor faleceu em 08 de dezembro de 2023. A documentação resultante de relatório do conselheiro-substituto Marcelo Verdini Maia, referendada unanimemente pelo Conselho Deliberativo, seguirá para a Câmara Municipal de Rio claro para apreciação final dos vereadores.

Mínimo garantido para a Educação

O acórdão proferido durante a sessão plenária realizada na tarde de 21 de fevereiro destacou o resultado obtido na aplicação das receitas oriundas de impostos e transferências. No recorte, o então prefeito garantiu o mínimo de 25% disposto no artigo 212 da Constituição Federal ao destinar 26,54% da fonte na manutenção e no desenvolvimento do ensino público no município.

Oito resssalvas e determinações

O parecer prévio registrou oito ressalvas e oito determinações, entre elas ausência de equilíbrio financeiro do Regime Próprio de Previdência Social dos servidores públicos em desacordo com a Legislação Federal. O acórdão também recomenda ao gestor que, quando da autorização para abertura de créditos adicionais suplementares, observe os princípios orçamentários aplicáveis ao tema.

Divulgação/INB

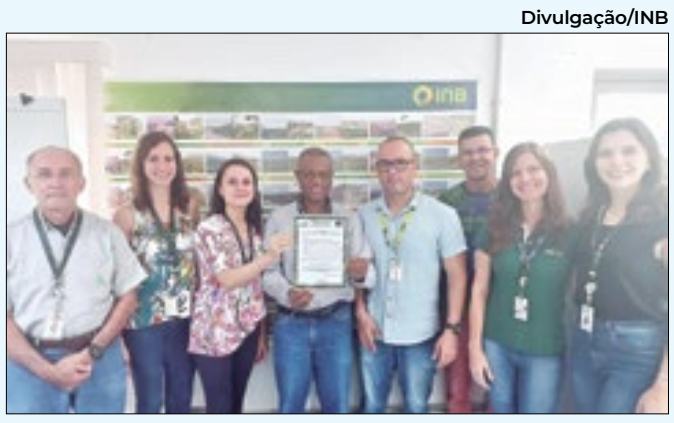

Funcionários da INB e da Amar durante cerimônia

INB recebe moção honrosa da Amar em Resende

A Indústrias Nucleares do Brasil (INB) recebeu uma moção honrosa da Agência do Meio Ambiente do Município de Resende (Amar), durante a centésima reunião da Agência, no dia 22. A homenagem, em reconhecimento à participação e compromisso com a proteção ambiental do município, também citou como justificativas a participação da empresa no Conselho do Meio Ambiente do Município de Resende (Comar), o papel para a construção de políticas públicas ambientalmente sustentáveis e atuação na defesa dos recursos naturais e da qualidade ambiental do município de Resende, interior do Estado do Rio de Janeiro.

Empresa diz que busca soluções

Para o coordenador de Meio Ambiente e Proteção Radiológica Ambiental, Ronaldo Vieira, a homenagem reconhece que a INB está fazendo um trabalho que atende as premissas legais relacionadas à questão ambiental. "Além disso, a empresa tem participado das reuniões do conselho ativamente, com soluções não só para a INB como também para a comunidade no entorno", afirmou o coordenador. E completou: "é muito importante quando seu trabalho é reconhecido".

Ação regulatória junto à Agência

Já o biólogo Adelino De Santi, que juntamente com o químico Rodney Santos representa a INB no Comar, explicou que a empresa tem junto à Agência uma relação regulatória, em especial quanto a podas e remoções de árvores dentro da Fábrica de Combustível Nuclear (FCN). Adelino explicou que muitas atividades desenvolvidas dentro da Fábrica foram compensadas, inclusive com trabalho junto à Amar, com doações de sementes e mudas que, segundo afirmou, melhoraram a qualidade ambiental do município.

Justiça proíbe condomínio de luxo de limitar passagem

Caiçaras de Paraty terão acesso garantido a praias afastadas

Por Henrique Santana e Isabella Menon

Divulgação

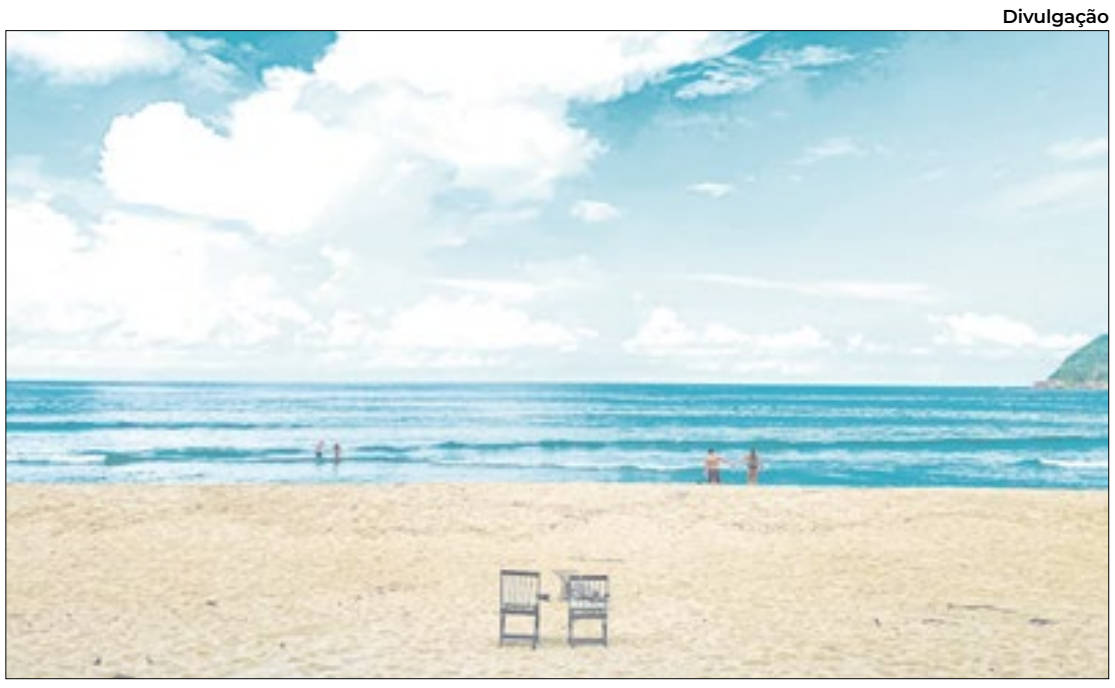

Caiçaras dependem de travessia para chegarem até a Praia do Sono onde vivem

A juíza Mônica Maria Cintra Leone Carvalho, da 1ª Vara Federal de Angra dos Reis, determinou que o Condomínio Laranjeiras, em Paraty (RJ), deve garantir a livre passagem de caiçaras da região da praia do Sono, Laranjeiras e Ponta Negra pelas vias internas do loteamento.

Procurado, o empreendimento de luxo afirma que avalia as soluções jurídicas que deverão ser tomadas. O maior problema entre o condomínio e os caiçaras é a restrição dessa passagem. Isso porque essas comunidades dependem da travessia para chegar até o ponto de ônibus, e o empreendimento é a única saída para as praias.

Atualmente, condôminos, funcionários e moradores da Vila Oratório que faz fronteira com o empreendimento podem passar no condomínio a pé para acessar as praias. Porém, quem vive mais afastado nas praias do Sono e Ponta Negra, cuja principal fonte de renda é o turismo, não.

Para esses caiçaras e turistas, é necessário pegar uma van que faz o trajeto entre a marina do condomínio e o ponto de ônibus, das 8h às 18h. Para chegar até a van, a maioria faz o trajeto via lanchas, que dura, em média, de 15 a 25 minutos há também uma trilha, mas o acesso é difícil para quem precisa carregar malas ou compras do mercado.

Comunidade festeja decisão

A decisão foi celebrada pela comunidade local. Para o deputado estadual Flávio Serafini (PSOL-RJ), a decisão é uma vitória para os caiçaras região.

"Essa decisão é fruto de uma luta árdua e persistente das comunidades, que foram privadas durante décadas do seu direito fundamental de ir e vir. Agora, as famílias caiçaras voltam a circular livremente pelos caminhos tradicionais que historicamente fazem parte do seu território nacional", afirmou ele durante sessão nesta terça-feira (27).

Na decisão, a juíza diz que os caiçaras são respaldados pela legislação brasileira, além de estarem amparados pelo direito internacional. "A presente ação tem por objeto a garantia de direitos humanos reconhecidos internacionalmente e direitos fundamentais reconhecidos pela CRFB/88 [Constituição de 1988] e titularizados por povos tradicionais de Paraty", argumenta.

"O condomínio, por sua vez, passa ao largo do debate acerca de direitos humanos e fundamentais de povos tradicionais, como se disso não se tratasse", diz outro trecho da decisão.

O empreendimento também foi condenado a pagar uma indenização de R$ 400 mil por danos morais coletivos cometidos contra comunidades tradicionais da região.

Morador da Praia do Sono, Cauê Villela afirma que os proprietários "são uma potência econômica". "É inegável, 90% do PIB brasileiro está alí. É uma Beverly Hills ao lado, enquanto, do outro, temos famílias que não têm nem um banheiro para usar."

Processo de décadas

A ação, movida pelo MPF (Ministério Público Federal) em 2018, atende a uma demanda histórica das populações locais. A construção do empreendimento na segunda metade da década de 1970 transferiu caiçaras que viviam à beira da praia para loteamentos nas encostas do enclave montanhoso que caracteriza a região.

Essa não é a primeira ação protocolada contra o Condomínio Laranjeiras. Ainda em 1981, logo após sua inauguração, uma ação de reintegração de posse foi movida pela União, pleiteando a criação de rotas de acesso à praia que haviam sido bloqueadas pelo loteamento. Em 1983, o município de Paraty também questionou a proibição do acesso de transporte coletivo nas vias internas do condomínio.

Ambos os casos são citados em ação movida pelo MPF em 2009 a pedido de lideranças comunitárias. O processo também tratava da dificuldade de deslocamento dos caiçaras por seus caminhos tradicionais.

Em 2016, um acordo foi firmado. Porém, moradores das comunidades avaliavam que o tratado foi feito de forma arbitrária entre a procuradora da época, Monique Cheker, e o condomínio. A ação movida em 2009 e o posterior acordo, de 2016, foram usados pela defesa do condomínio para questionar o processo atual, mas o pleito foi rejeitado.

"Embora aparentemente o objeto da ação civil pública [de 2009] esteja se repetindo na presente ação, que pretenderia dar solução diferente à lide já anteriormente deduzida e encerrada por autocomposição, isso não é verdade", diz a decisão.

De acordo com a Justiça, enquanto o pleito de 2009 tratava do direito de acesso a praias da União pela população em geral, a ação atual teria por objetivo a garantia de direitos fundamentais das comunidades.

O processo julgado nesta segunda-feira pede a anulação do tratado firmado por Checker. Na sentença, a juíza declara falta de interesse processual no pedido, ou seja, como a ação anterior diz respeito à coletividade em geral e não aos povos tradicionais em específico, não haveria legitimidade no pedido de anulação do acordo.

No acordo de 2016, o condomínio se comprometeu a fazer o transporte de passageiros até um cais que fica dentro da propriedade em horários pré-determinados. Uma van do condomínio fazia o trajeto de caiçaras e turistas entre a marina do condomínio e o ponto de ônibus próximo de sua portaria, das 8h às 18h.

Cerca de dez dias após o acerto, uma moradora da praia do Sono foi processada por andar a pé dentro da área. Em 2021, época em que a Folha visitou o local, ao menos 24 caiçaras respondiam a processos por terem caminhado nas vias internas do loteamento.

Além de determinar a desobstrução das vias internas para circulação de caiçaras, a sentença também obriga o empreendimento a liberar a entrada de caminhões de lixo da prefeitura em suas dependências.

A coleta nas comunidades da região é feita por via marítima e, sem a possibilidade de retirada dos resíduos pelas ruas do condomínio, o transporte tem de ser feito contornando a Reserva Ecológica da Juatinga por mar, em um trajeto mais longo e custoso.

Na decisão, a magistrada também delibera sobre a criação de três RPPNs (Reserva Particular do Patrimônio Natural) sobrepostas a comunidades tradicionais caiçaras e territórios quilombolas.

Barra Mansa lança 'Escola Vocacionada' na Vila Elmira

Paulo Dimas/PMBM

Escola foca no ensino com conscientização ambiental

A Secretaria Municipal de Educação, realizou na manhã desta sexta-feira, dia 1º, o lançamento da terceira Vocacionada Socioambiental do município, que está começando a funcionar na Escola Municipal Vila Elmira, no bairro de mesmo nome. A solenidade contou com a presença do prefeito Rodrigo Drable e da vice-prefeita e secretária de Educação, Fátima Lima.

Também estiveram presentes no lançamento secretários municipais, incluindo o de Governo, Luiz Furlani, a diretora da escola, Raylla Perrut, o maestro Vantoil de Souza, o presidente da Câmara Municipal, Paulo Sandro Soares, os vereadores Deco e Gustavo Gomes, além de representantes da Fundação Oswaldo Cruz (Fio-Cruz) e a Guarda Ambiental.

Atualmente a Escola Municipal Vila Elmira conta com cerca de 100 alunos na faixa etária de 04 a 12 anos, compreendidos entre o Pré I e 5º ano. Com o retorno das aulas em fevereiro, as diretrizes de Escola Vocacionada foram implementadas.

A diretora da unidade, Raylla Perrut, frisou que a implantação do trabalho socioambiental agradou muito todos que fazem parte da comunidade estudantil. Fátima Lima pontuou que essa inauguração é mais um marco da gestão do prefeito Rodrigo Drable.

- Barra Mansa está em nono lugar no país quando o assunto é escola em tempo integral. Estar aqui lançando essa metodologia vocacionada é mais um marco para o nosso município. A transformação do nosso mundo começa a partir da base, que são as nossas crianças. A nossa alegria é poder entregar esse trabalho, que foi iniciado pelo ex-secretário Marcus Barros. Essa é a nossa forma de governar, pensando sempre nas nossas crianças e no seu desenvolvimento – declarou Fátima.

O prefeito Rodrigo Drable enalteceu a dedicação de todos e falou sobre o andamento dos demais projetos educacionais da sua gestão.

- Esse é um modelo de projeto bem-sucedido, que tem o objetivo de transformar a nossa sociedade. Que o respeito ao meio ambiente e ao futuro seja efetivo. Parabenizo toda a equipe envolvida e que daqui nós tenhamos cidadãos melhores e mais preparados para um mundo em crise, para que isso seja transformado em oportunidade. A expectativa é de que até o fim de 2024 cheguemos ao número de dez escolas vocacionadas no município. Nós temos atualmente unidades educacionais para serem inauguradas e a nossa intenção é que elas sejam entregues à população não apenas com mudanças físicas, mas também no conceito e metodologia – frisou Drable.

CORREIO VALE PARAÍBA

Divulgação

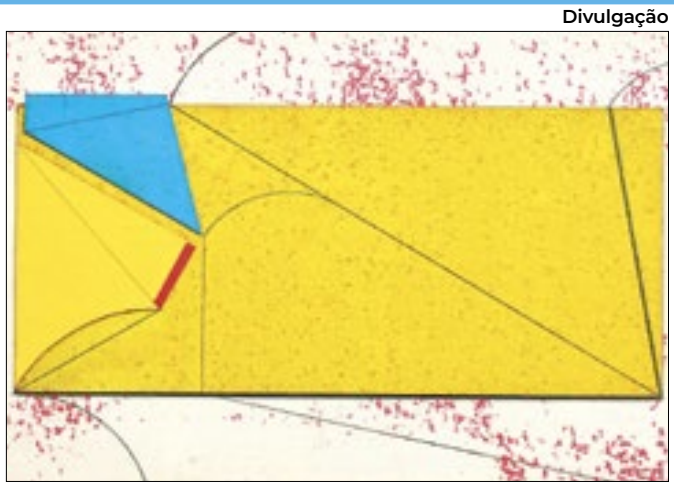

Exposição reunirá obras do acervo da década de 70

Museu do Amanhã de Resende celebra reabertura

A Casa da Cultura Macedo Miranda, em Resende, abre a exposição 'Anos 70: MAM Renasce' nesta terça-feira (5). O evento celebra a reabertura do Museu de Arte Moderna (MAM) da cidade em 1974, após ter suas atividades encerradas na década de 50. A mostra ficará aberta para visitação gratuita até 5 de abril, sempre de segunda a sexta, das 10h30 às 17h. Segundo a diretora do MAM, Carmem Aguiar, a exposição uma imersão no tempo, focando nas obras criadas e expostas na década de 70. Ao todo, 37 obras do acervo do museu farão parte da mostra.

Ambientação nostlágica

A diretora do museu ainda aponta que a ambientação da exposição será alusiva aos anos 70, relembrando filmes, músicas e objetos icônicos do período a fim de tornar a visitação mais imersiva. O presidente da Casa da Cultura, Thiago Zaidan, afirma que esta celebração marca um momento histórico da história cultural de Resende e é uma forma de agradecer a todos que fizeram parte da trajetória do museu.

Ação contra pedofilia em Resende

As inscrições para a Corrida Federal Kids, ação de combate a pedofilia, estão abertas em Resende. O evento acontecerá no dia 10 de março, com largada no Parque das Águas, às 8h. As inscrições podem ser feitas no site da Federal Kids, pelo link: https://encr.pw/FEDERALKIDS2024. Mais informações estão disponíveis no site da Prefeitura.

Roberta Caulo/CSF

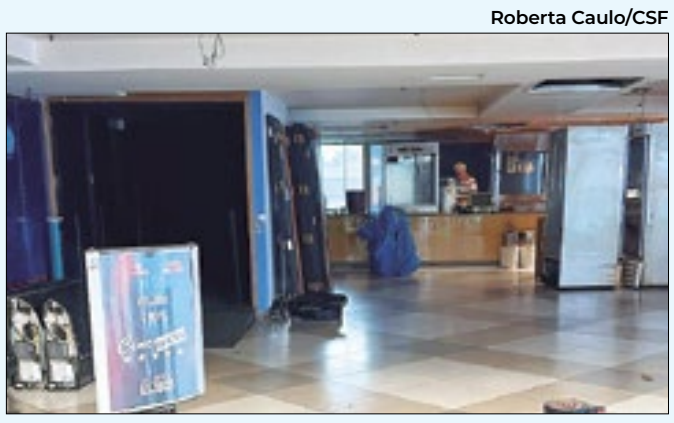

Paralisação deve-se pelas obras de expansão do local

Cinema do Sider Shopping ficará fechado durante 1 ano

Com o anúncio de que as obras de expansão do Sider Shopping retomariam em Volta Redonda, o tradicional cinema, localizado da Vila Santa Cecília, ficará fechado durante um ano. Isso porque, o novo complexo passará a contar com mais uma torre – no terreno do antigo Hortifruti, que trará um cinema mais moderno, com novos projetores e até tecnologia a laser para imagens de alta definição. Ao todo serão 5 salas, 4 com poltronas Premium e 1 nova sala GOLD, considerado padrão vip da Rede Cineshow. Como o atual prédio passa já está em processo de intervenção, o cinema ficará fechado até a abertura do novo ponto.

Expansão pronta em 2025

A expansão tem previsão de ser totalmente entregue para a região até junho de 2025, mas, antes disso, já será possível usufruir de muitas novidades. Segundo Marcelo Pirani, Coordenador de Administração Geral do Grupo AD, o novo projeto prevê uma entrega faseada. "Por ser uma obra muito complexa que, além da construção do novo prédio, fará um retrofit no prédio existente (que permanecerá em funcionamento), vamos fazer entregas parciais para, até o segundo semestre de 2025, ter a expansão completa do Sider Shopping", disse.

UniFOA oferece aulas para crianças

Após um acordo firmado entre a Prefeitura de Pinheiral, o Centro Universitário de Volta Redonda (UniFOA) e a MRS Logística, as crianças diagnosticadas com Transtorno do Espectro Autista de Pinheiral terão acesso a aulas gratuitas de natação e hidroginástica. A parceria prevê a implementação de aulas na piscina aquecida do anexo da policlínica, situado no Campus Universitário de Três Poços. Os alunos do curso de Educação Física atuarão como orientadores nas atividades promovidas, sob a supervisão dos professores da área.

Cidades da região em estado de emergência por dengue

Itatiaia, V. Redonda e Angra decretaram emergência com alto índice

Divulgação/Fiocruz

Resende lidera índice de mortes por dengue na região Sul Fluminense com três vítimas

Cidades da região estão enfrentando uma crise na saúde pública com a proliferação do mosquito Aedes aegypti, transmissor da dengue. O aumento significativo de casos levou as autoridades municipais a decretarem estado de emergência. Resende lidera o número de óbitos, com a confirmação de três vítimas fatais. Volta Redonda, Barra do Piraí, Itatiaia, Angra dos Reis, Paraty, Mangaratiba e Três Rios, confirmaram, em cada cidade, uma morte.

Até sexta-feira, dia 01, o Estado do Rio divulgou o balanço com 14 mortes pela doença, sendo que 10 delas, são em cidades do Sul Fluminense e da Costa Verde. A maioria dos óbitos e de idosos, com algum tipo de comorbidade, segundo as secretarias de saúde dos municípios informaram.

Observatório disponibiliza dados

Dados do Observatório Dengue RJ, plataforma disponibilizada para registrar os números da epidemia, mostram que as taxas de incidência da dengue em Itatiaia está em números maiores do que Resende, que são cidades vizinhas. Para cada 100 mil habitantes do município, pelo menos 3.523,36 indivíduos podem ter sido diagnosticados com dengue, enquanto em Resende, os números apontam 2.587,72 indivíduos.

Itatiaia, que contabilizou a morte de uma idosa de 98 anos por dengue, decretou estado de emergência em fevereiro, publicado no Boletim Oficial do Município. No comunicado, o objetivo do decreto era de reforçar as ações de prevenção e o controle da transmissão, orientar a prática assistencial para os Sistemas de Saúde e integrar os recursos municipais no enfrentamento do aumento expressivo dos casos de dengue.

Volta Redonda

O prefeito Antônio Francisco Neto declarou no Diário Oficial do município, por meio do decreto de nº 18.263, situação de emergência em Saúde Pública em razão da necessidade de ações para preservar a saúde da população por meio da contenção à propagação de arboviroses, em especial da dengue. No documento, a prefeitura explica que em menos de dois meses o município apresentou uma incidência superior a 943 casos prováveis de dengue por 100.000 habitantes, caracterizando um estado de epidemia estabelecida.

Na última terça-feira (27) a Secretaria Municipal de Saúde (SMS) informou através de nota o primeiro óbito por dengue de 2024. A vítima, uma mulher de 79 anos, era portadora de meningioma (tumor), em uso de corticosteróides.

Angra e Paraty

Na região da Costa Verde, outra cidade que também decretou emergência por dengue foi Angra dos Reis. O prefeito Fernando Jordão publicou por meio de suas redes sociais que as equipes de saúde já previam o aumento dos casos.

"A prefeitura começou a se preparar com muita antecedência. [...] Esse decreto vai dar mais agilidade para o caso de precisarmos contratar mais profissionais, comprar mais medicamentos, enfim, fazer o que for necessário", disse.

Na tarde desta quinta (29), a prefeitura também confirmou um óbito. A vítima, moradora da Japuíba, tinha 67 e possuía comorbidades. Outros óbitos estão sendo investigados.

Paraty também registrou o primeiro óbito por dengue. A vítima foi um idoso, de 75 anos, diabético e hipertenso, com PCR detectável Sorotipo 1. Ele chegou a ficar internado no Hospital Municipal, mas não resistiu. O quadro de notificações até a útima sexta-feira, dia 01, constava 678 casos suspeitos e 05 casos confirmados.

Moradores estão insatisfeitos com a 'Linha Dois' em Pinheiral

Por Lanna Silveira

Lanna Silveira

Entre vários problemas, rua possui desnível extenso que dificulta passagem de veículos

Os moradores de Pinheiral estão insatisfeitos com o estado da Rua Helena Corrêa de Miranda, conhecida popularmente como "linha dois".

O local, que é utilizado por motoristas como um atalho para sair da cidade, acaba apresentando dificuldades no trânsito por diversos fatores. Entre eles, estão a falta de sinalização em alguns quebra molas, estacionamento irregular de carros e veículos pesados, circulação de pedestres e animais de grande porte no meio da rua, buracos de tamanhos variados, falta de iluminação e um barranco sem cerca.

O morador Pedro Carvalho frequenta a "linha dois" há cerca de quinze anos, tanto como trajeto como para atividades de lazer, como ciclismo. "Eu passo ali desde que não tinha asfalto. Quando chovia, ficava intransitável".

O morador cita que, após o asfaltamento da rua, os buracos começaram a surgir com o passar dos anos, citando especificamente uma fissura presente em um dos quebra-molas da rua, localizado na descida de um morro. "Estava vazando água naquele local. Mexeram pra consertar e fecharam o buraco com terra, sem recapar o asfalto". Pedro também aponta para um extenso desnível, coberto por pedregulhos e também sem asfalto, presente na via, que impossibilita a passagem de veículos pelo trecho.

Pedro afirma que, entre todos os anos em que passa pela rua, dificilmente presenciou manutenções promovidas pela Prefeitura. "Dá a sensação de que aquele lugar está meio esquecido", enfatiza.

Sobre o estacionamento irregular, Pedro comenta que a maioria dos carros parados pertencem a pessoas que moram naquela rua e não possuem outro lugar para deixá-los devido a ausência de faixas específicas para estacionamento no local. Ele também atribui a circulação de pessoas no meio da rua à falta de calçadas. "É um problema que não tem solução, não tem como mudar. Nós vamos ter que conviver com os carros parados e com as pessoas andando enquanto passamos ali diariamente", pondera.

Renato Machado mora na cidade há cinco anos e utiliza o caminho diariamente para ir trabalhar. Segundo ele, o poder público já fez manutenções no local, mas os problemas sempre voltam após períodos de chuvas e devido ao tráfego constante de veículos pesados.

Como motorista, Renato acredita que os buracos e o estacionamento irregular afetam a condução segura do carro e podem, inclusive, gerar danos materiais a ele.

Ele também diz que não se sente seguro dirigindo no local durante a noite, citando que, apesar de ter melhorado, a iluminação da rua ainda não é suficiente.

Ambos os moradores acreditam que o poder público deve investir na sinalização do local e na renovação do asfalto, capinar o mato no entorno da pista e fiscalizar o trânsito de animais de grande porte no trecho. Outros residentes da cidade também pedem pela proibição do tráfego de veículos pesados pela via.

Esclarecimento

O Correio Sul Fluminense entrou em contato com a Prefeitura de Pinheiral para questionar sobre a regularidade da manutenção feita no local e sobre a possibilidade de reformas serem feitas para melhorar as condições da rua. Não houve retorno até o fechamento desta edição.

ALMOÇO EMPRESARIAL | LIDE RIO DE JANEIRO

–

O FUTURO DO RIO PASSA PELO LEGISLATIVO

FAIRMONT RIO DE JANEIRO COPACABANA

AV. ATLÂNTICA 4240 (COPACABANA) - RIO DE JANEIRO

04 DE MARÇO

SEGUNDA- FEIRA, ÀS 12H00

PRESIDENTE DA ASSEMBLEIA LEGISLATIVA DO RIO DE JANEIRO

PRESIDENTE DA CÂMARA DE VEREADORES DO RIO DE JANEIRO.

CONFIRME SUA PRESENÇA
RSVP@LIDERIODEJANEIRO.COM.BR

ENCONTRO PRESENCIAL
VAGAS LIMITADAS

PATROCÍNIO

PARCERIA

APOIO INSTITUCIONAL

MEDIA PARTNERS

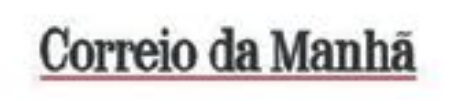

REALIZAÇÃO

INCIATIVA