

# Partido Progressistas escala Marcelo Queiroz para concorrer à prefeitura do Rio

MAGNAVITA - PÁGINA 3

## Estado e TAP firmam acordo para aumentar oferta de voos entre Rio de Janeiro e Portugal

Governo do Rio



Durante a Bolsa de Turismo de Lisboa (BTL), uma das maiores feiras da Europa de do mundo do setor, o governador Cláudio Castro, o secretário de Turismo, Gustavo Tutuca, e o presidente da TAP Air Portugal, Luís Rodrigues firmaram um acordo para aumentar a oferta de voos da companhia aérea para o Rio. Atualmente a TAP tem 12 voos semanais de Portugal para a capital fluminense e, a partir do próximo verão europeu, a

rota Rio/Lisboa ganha mais dois voos semanais. O acordo prevê também a promoção dos atrativos do estado na Europa, por meio de campanhas e eventos. Na foto acima, Castro (centro), com Tutuca (direita) e Luís Rodrigues (esquerda), com Sérgio Ricardo de Almeida, presidente da TurisRio, representantes da TAP e Adriana Homem de Carvalho, da FecomércioRJ, que ajudou bastante na realização deste acordo.

MAGNAVITA - PÁGINA 3

## TSE age com rigor para regular IA nas eleições

Candidatos que usarem recursos de computação para manipular imagens e vozes poderão perder mandato

PÁGINA 5

## Presidente envia PL da reoneração da folha

PÁGINA 4

## Base de Alcântara é novo rolo no governo

POLÍTICO (LAGO) PÁGINA 4

# Disputa por comissões trava a Câmara

## 2º CADERNO

Divulgação



Amante do mar e da natureza, Menescal sempre buscou inspiração na Cidade Maravilhosa

## O Rio e a Bossa, AMORES INSEPARÁVEIS

Na véspera do aniversário do Rio, Roberto Menescal faz show que celebra a Bossa Nova e a cidade que tanto a inspirou

PÁGINA 1

Expoente da nova cena jazzística, o pianista pernambucano Amaro Freitas mergulha na ancestralidade indígena no álbum 'Y'Y', fruto de convívio com uma tribo amazônica



Helder Tavares/Divulgação

PÁGINA 3

## Palhaços se apresentam de graça em praça

PÁGINA 6

## Observatório Dengue RJ atualiza as ações do Estado

O Observatório Dengue RJ traz dados atualizados e transparência nas informações sobre o combate à doença no Rio. A plataforma digital, hospedada no site da Secretaria de Estado de Saúde, já está disponível para consultas on-line. A ferramenta é resultado do trabalho realizado pelo Centro de Inteligência em Saúde, que mantém equipe técnica 24 horas.

PÁGINA 14

## Educação da Paraíba mostra sua força no Sisu

Segundo levantamento parcial da Secretaria de Estado da Educação de Paraíba, 102 estudantes da rede estadual alcançaram o primeiro lugar entre os aprovados no Sistema de Seleção Unificada (Sisu) 2024, em universidades de todo o Brasil. Além disso, mais de 500 redações tiveram notas acima de 900.

PÁGINA 12

## Governo de SP estuda linha férrea entre capital e litoral

O governador de São Paulo, Tarcísio de Freitas, já tem planos para três novos empreendimentos ferroviários: criar trens intercity para Santos, Sorocaba e São José dos Campos. Sua equipe vai estudar planos e as possíveis estações nas linhas, cujos editais devem ser publicados a partir de 2025.

PÁGINA 14

CORREIO BASTIDORES - FERNANDO MOLICA - PÁGINA 5

Divulgação



CEO da empresa ressalta que proposta é inédita

## Recuperação da Light ajuda o RJ

A recuperação da Light é fator essencial para a retomada do desenvolvimento do Rio de Janeiro. A observação foi feita pelo CEO da concessionária de energia, Alexandre Nogueira, ao comentar a proposta de recuperação judicial da companhia, que consiste, inicialmente, num plano de injeção de R\$ 1,5 bilhão e uma capitalização mínima de R\$ 3,5 bilhões, aí incluída a conversão de dívidas.

PÁGINA 6

## Brasileiro feminino começa em março

PÁGINA 7

## EUA: meio-oeste sofre com incêndios

PÁGINA 7

FERNANDO MOLICA

DRUMMOND

Reflexões do ato de Bolsonaro

PÁGINA 3

Ainda sobre a fala de Lula...

PÁGINA 2

## Barros Miranda\*

## Super Terça denifirá Trump contra Biden

Não é previsão, e sim uma constatação. Diante das recentes primárias do Partido Republicano, ao que tudo indica, Nikki Harley vai com sua campanha até a Super Terça, para saber se continua na disputa ou joga a toalha e deixa a legenda se concentrar totalmente em Donald Trump.

A vitória de Trump na Carolina do Norte, onde Harley foi governadora, mostra o quanto o eleitorado republicano está firme para por o ex-presidente de volta à Casa Branca. Até mesmo Ron DeSantis, aque-

le que muitos apostavam ser o grande desafiante do Trumpismo, entendeu isso e saiu das primárias logo em New Hampshire.

Agora, por que Harley ficará até a Super Terça? A primeira, para tentar ver seu capital político no partido para, quem sabe, ser a indicada de Trump para ser vice, repetindo a façanha de Hillary Clinton e Kamala Harris. A segunda, para porvar a si mesma que é uma grande política. E a terceira, para não desagradar seus eleitores e sair, pelo menos, numa grande batalha, já que 17 estados votam em 3 de março.

Já o lado Democrata está apenas na parte protocolar, pois o candidato deve ser mesmo Joe Biden, em busca da reeleição. Resta saber se com Harris ou haverá uma mudança na vice-presidência, algo considerado muito difícil.

Ou seja, ao que tudo indica, após o 3 de março, há grande chance de termos já a disputa eleitoral dos EUA antes mesmo das convenções nacionais dos partidos, com Trump contra Biden, novamente.

Porém, um fator pode mudar tudo, pelo lado Re-

publicano: a Suprema Corte decidir que o ex-presidente está enquadrado na 14ª Emenda. Aí o jogo eleitoral muda totalmente e Harley pode ser a aposta dos conservadores. Talvez seja até por isto que ela ainda continue na disputa, mas isso é uma suposição bem remota.

De qualquer forma, 2024 será um ano eleitoral a ser tão baixo quanto 2020, mas, desta vez, com Trump querendo reassumir a Casa Branca e Biden, ficando nela.

\*Historiador e jornalista

## EDITORIAL

## Campanha que foi 'esquecida'

Quem nasceu na década de 90 deve se lembrar de tanto que o assunto "lixo" era tratado com importância nas escolas, sejam elas públicas ou privadas, na época. Todo ano era aquela mesma campanha de descartar o lixo de maneira correta, de entendermos o valor da reciclagem para o meio ambiente e às nossas vidas. Passados vinte anos, será mesmo que nós fizemos um brilhante trabalho para que esse assunto caia no esquecimento da educação brasileira?

Como antigamente, não vemos mais nossos filhos, sobrinhos ou filhos de conhecidos falando sobre a importância do descarte do lixo produzido todos os dias em nossas casas. Se a resposta para a pergunta acima for sim, ela não está totalmente correta. Por mais que o hábito do brasileiro tenha mudado em relação à conscientização para o descarte correto, há muito ainda o que se fazer e dados apontam preocupação com o futuro.

Caso não haja algum tipo de mudança de produção, consumo e descarte dos materiais, a geração de resíduos sólidos domiciliar no mundo deve crescer 80% até 2050. Passará de 2,1 bilhões de toneladas ao ano para 3,8 bilhões. Deixando claro que

o problema maior em relação a tudo isso é que, mesmo com a maioria das pessoas e das empresas fazendo o descarte correto, ainda temos cerca de 40% de resíduos que vão parar em locais inadequados, como lixões e queima a céu aberto. Locais estes que, se persistirem, impactos negativos podem existir no clima, com mais emissões de gases de efeito estufa, além de afetar também a nossa biodiversidade, trazer prejuízos para a fauna e flora, e à saúde humana.

Como apontou reportagem da Agência Brasil: "No Brasil, o levantamento revelou que, até 2050, a produção de resíduos deve crescer mais de 50% e poderá alcançar 120 milhões de toneladas por ano. Segundo o instituto, o número demonstra que o país carece de ações urgentes".

Será mesmo que toda aquela movimentação de governos municipais, estaduais e federal para com que nossas crianças aprenderam de forma consciente a consumir e descartar os resíduos foi suficiente e não precisamos mais falar disso? Os dados falam por si só e que isso sirva de alerta para nossas autoridades e educadores. Lixo é um assunto sério e precisa ser tratado sempre como uma das prioridades.

## Lições para todas as gerações

"Respeite os mais velhos". Este é provavelmente um dos primeiros ensinamentos que os pais passam para seus filhos. A cordialidade para quem possui os cabelos brancos é quase uma regra universal.

Isso não quer dizer que os mais velhos estejam sempre certos e que nunca devem ser contestados e até corrigidos em determinadas situações. Longe disso, idade não significa imunidade para errar e passar ileso, mas é sim um fator a mais para se respeitar.

Mas o que tem sido visto todos os dias, seja nas redes sociais ou na vida cotidiana, do lado de fora das telas tecnológicas, é um festival de desrespeito de pessoas mais novas com aqueles que poderiam ser seus pais, mães e até avós...

O motivo em muitos casos é a mera falta de educação de boa parte da população, seja ela jovem ou mais velha. Em outros

casos, porém, a justificativa é mais preocupante. Jovens estão usando motivações políticas como argumento para tratar de forma grosseira e até agressiva as pessoas mais velhas e até idosas, em alguns casos.

Este comportamento não pode ser tolerável. Alguns conceitos precisam voltar a ser predominantes em nossa forma de conviver em sociedade.

É possível discordar dos mais velhos, confronta-los com ideias, mas nunca partir para a agressividade, nem física e nem verbal. Nem no "mundo real" e nem no virtual.

O clássico "respeito é bom e eu gosto" precisa voltar a fazer parte da nossa vida como algo natural.

É preocupante ver tantos integrantes da nova geração se comportarem dessa forma, a ponto de naturalizarem comportamentos que não podem ser vistos como aceitáveis.

## OUTRAS PÁGINAS NO BRASIL E NO MUNDO

José Aparecido Miguel (\*)

## Quem não relativiza o hoocausto, relativiza a dor alheia

**1-INFLUÊNCIA NAS INVESTIGAÇÕES** - Pesquisa Quæst divulgada quarta-feira 48% acreditam que ato de Bolsonaro em SP não terá influência nas investigações da PF sobre o ex-presidente, diz Quæst. Por Gustavo Petró, Wesley Bischoff. A pesquisa perguntou aos entrevistados se Bolsonaro havia participado de um plano de golpe de Estado. Ao todo, 47% responderam que sim, enquanto 40% negaram. Os que não sabem ou não responderam são 13%. (...) (g1)

**2-PALAVRA HOLOCAUSTO NÃO FOI USADA** - Lula diz não ter usado a palavra Holocausto ao criticar Israel e que Netanyahu 'interpretou fala'. Em entrevista, o presidente afirmou que repetiria declarações em que comparou a morte de palestinos com o extermínio nazista, apesar da repercussão negativa. Por Sofia Aguiar. - O presidente Luiz Inácio Lula da Silva negou que tenha utilizado a palavra "Holocausto" para se referir ao conflito entre Israel e o grupo Hamas, responsabilizando a interpretação de sua fala ao primeiro-ministro de Israel, Binyamin Netanyahu. (...) (O Estado de S. Paulo)

**3-CONTRA 'SÍMBOLO DA OPOSIÇÃO'**. Governo busca evitar que pedido de impeachment de Lula vire 'símbolo' da oposição no Congresso. Por Victor Ohana. A bancada governista na Câmara dos Deputados encaminhou ao Palácio do Planalto, terça-feira 27, uma lista de parlamentares filiados a partidos da base do presidente Lula (PT) que assinaram o pedido de impeachment protocolado na quinta-feira 22 pela deputada Carla Zambelli (PL-SP).

O documento foi enviado após uma reunião entre líderes partidários. Segundo participantes do encontro, aliados de Lula indicaram que o governo promete ser "linha-dura" com os apoiadores da deposição do presidente. (...) (Carta Capital)

**4-'DEEPFAKE'**. TSE proíbe 'deepfake' e define que uso de IA em campanhas precisa ter aviso explícito. Tribunal analisou 12 resoluções para as eleições de 2024 sob a relatoria da ministra Cármen Lúcia. O plenário do Tribunal Superior Eleitoral (TSE) aprovou terça-feira uma resolução sobre propaganda eleitoral que disciplina o uso de tecnologias de inteligência artificial (IA) nas campanhas das eleições municipais que ocorrerão em outubro. A proposta foi aprovada por maioria. (...) 'Deepfake' é risco para empresas. É imperioso que a cibersegurança corporativa seja fortalecida como pilar essencial da governança tecnológica. Por Patrick Burnett. A imprensa acompanha com atenção a ascensão da tecnologia deepfake, com ênfase principalmente nas ameaças que esse tipo de inteligência artificial pode representar para a democracia e para a privacidade individual. Contudo é preciso destacar que o deepfake também pode trazer prejuízos irreversíveis para empresas. (...) (O Globo)

programa Obamacare não foi uma boa ideia". A técnica de aprendizado de máquina mais utilizada para criação de vídeos falsos é a chamada Rede Generativa Adversarial) (...) (Wikipédia)

**5-EMPRESTIMO CONSIGNADO** - Governo vai facilitar empréstimo consignado para compensar fim de saque-aniversário do FGTS. Segundo ministro Luiz Marinho, projeto de lei propondo fim do saque-aniversário será enviado ao Congresso em março; nova ferramenta do FGTS Digital ficará disponível na sexta-feira, 1º. Por Sheyla Santos. (...) (O Estado de S. Paulo)

**6-NÃO EXISTE CONSUMO SEGURO DE ALCOOL**. Para a ciência, está cada vez mais claro que isso não existe consumo seguro de álcool. Nos últimos anos, uma série de estudos vem demonstrando de forma contundente os problemas associados ao uso de bebidas alcoólicas. Por Fernanda Bassette. O Brasil não tem uma diretriz específica sobre o tema, mas o consenso sugere seguir as recomendações da OMS. Assim, se levarmos à risca a orientação da OMS, até mesmo a clássica mensagem "beba com moderação" deveria deixar de ser usada. (...) (O Estado de S. Paulo)

**7-ESPECIALISTA EM SUICÍDIO** - 'Meu pai se matou, e hoje sou padre e especialista em suicídio'. Por Mariana Alvim. O padre Lício Vale, de 66 anos, viveu na pele a marcante e relativamente recente mudança na posição da Igreja Católica Apostólica Romana em relação ao suicídio. Quando Lício tinha 13 anos, seu pai se matou aos 43, no ano de 1970. Como era a norma

naquele momento para suicidas, não foram feitos os rituais funerários que uma pessoa que morria em outras condições podia receber. "Minha família, apesar de muito católica, não teve direito de celebrar a missa de corpo presente, nem a missa de sétimo dia, nem missa de mês, nem missa de ano", lembra Lício, que comanda a paróquia Sagrada Família, no bairro da Ponte Rasa, em São Paulo (SP). "Porque a Igreja Católica dizia naquela época que as almas das pessoas que se matavam iam direto para o inferno. [Segundo a doutrina antiga] Quem se mata peca contra o Quinto Mandamento da lei de Deus, que é não matar. Então, na minha família, nós vivemos isso na carne." Quando adolescente, a perspectiva do pai "não ter a salvação eterna" era "profundamente angustiante", ele diz. Quando adolescente, a perspectiva do pai "não ter a salvação eterna" era "profundamente angustiante", ele diz. Essa posição do catolicismo apostólico romano — a religião mais popular do Brasil, com mais de 123 milhões de fiéis (64,6% da população), segundo o Censo 2010 do Instituto Brasileiro de Geografia e Estatística (IBGE) — só mudou após a revisão do Código de Direito Canônico em 1983. "Hoje, como padre, graças a Deus, nossa doutrina católica evoluiu", diz, garantindo que a rejeição a esses ritos não acontece mais, nem na teoria nem na prática. (...) (BBC News Brasil)

(\*) José Aparecido Miguel, jornalista, diretor da Mais Comunicação-SP, trabalhou em todos os grandes jornais brasileiro - e em todas as mídias. E-mail: jmiguelfb@gmail.com

## O CORREIO DA MANHÃ NA HISTÓRIA \* POR BARROS MIRANDA



**HÁ 100 ANOS: GOVERNO GAÚCHO INVESTIGA DESFALQUE NA ALFÂNDEGA**  
As principais notícias do Correio da Manhã em 29 de fevereiro de 1924 foram: circulam boatos de ter explodido uma revolução comunista da Bulgária. Notícias que correm em Atenas adiantam que foi proclamada a República na Grécia. Movimento revolucionário no México próximo de ser aniquilado. Governo do Rio Grande do Sul investiga um desfalque gigantesco na Alfândega de Porto Alegre.

**HÁ 75 ANOS: CÂMARA APROVA PROJETO DAS VAGAS DOS COMUNISTAS**  
As principais notícias do Correio da Manhã em 28 de fevereiro de 1949 foram: Iugoslávia negocia um Tratado de Paz com a Áustria. Perón pretende monopolizar o papel da imprensa na Argentina. Correm boatos na China de que há em curso um acordo de paz entre governistas e comunistas. Câmara aprova o projeto de lei da redistribuição das vagas dos comunistas. Senado não consegue quórum para votar projetos.

## Opinião do leitor

## Faixa de Gaza

Difícil saber onde é mais perigoso, se na Faixa de Gaza ou nas comunidades do Rio. As operações policiais nestes locais só mostram como o crime organizado ainda domina e persiste na cidade do Rio e, agora, no interior do estado.

Lucas Tadeu Fonseca Pinheiro  
Rio de Janeiro - Rio de Janeiro

## Correio da Manhã

Fundado em 15 de junho de 1901

Edmundo Bittencourt (1901-1929)  
Paulo Bittencourt (1929-1963)  
Niomar Moniz Sodré Bittencourt (1963-1969)  
**Direção Executiva:** Marcos Salles (Presidente)  
marcos.salles@jornalcorreiodamanha.com.br  
Cláudio Magnavita (Diretor de Redação)  
redacao@jornalcorreiodamanha.com.br  
**Redação:** Ivo Ribeiro, Marcelo Perillier, Pedro Sobreiro e Rafael Lima  
**Serviço noticioso:** Folhapress e Agência Brasil  
**Projeto Gráfico e Arte:** José Adilson Nunes (Coordenação)  
Leo Delfino (Editor)  
Telefones (21) 2042 2955 | (11) 3042 2009 | (61) 4042-7872  
WhatsApp: (21) 97948-0452  
Av. João Cabral de Melo Neto 850 Bloco 2 Conj. 520  
Rio de Janeiro - RJ CEP: 22775-057  
www.correiodamanha.com.br  
Os artigos publicados são de exclusiva responsabilidade dos autores e não necessariamente refletem a opinião da direção do jornal.



## CORREIO POLÍTICO

POR RUDOLFO LAGO



Valter Campanato/Agência Brasil

Base de Alcântara gera conflito com quilombolas

## Base de Alcântara pode virar briga interna no governo

De forma ainda silenciosa, começa a crescer nos bastidores do governo uma briga que pode ter potencial semelhante à que envolveu Marina Silva e Dilma Rousseff em 2008 por causa da usina hidrelétrica de Belo Monte. Na ocasião, Marina acabou saindo do governo Lula afirmando que os interesses de Dilma no Programa de Aceleração do Crescimento (PAC)

ameaçavam as questões ambientais. Marina era ministra do Meio Ambiente, como agora, e Dilma a ministra da Casa Civil, a "mãe do PAC", forjada por Lula para sucedê-lo. Agora, briga semelhante envolve a Base Espacial de Alcântara e a comunidade quilombola que vive na região, na ilha do Maranhão onde está instalada a estação brasileira de lançamento de foguetes.

## Estratégico

A Base de Alcântara é a estação de lançamento mais próxima do Equador em todo o planeta. Isso a transforma em um ponto estratégico, porque confere um ângulo perfeito para a decolagem dos foguetes, que só tem semelhança com a base da Guiana.

## Quilombo

Ocorre que a base ocupa uma área tradicionalmente ocupada por comunidades quilombolas na ilha. Em 1982, quando a base que foi criada, a ditadura militar simplesmente ignorou as comunidades, gerando ali um conflito territorial que, agora, emerge.



Wilson Dias/Agência Brasil

Anielle esteve com a comunidade em Alcântara

## Defesa quer ampliar o tamanho da base

O Ministério da Defesa quer ampliar o tamanho da Base de Alcântara dos atuais 87 quilômetros quadrados para 213 quilômetros quadrados. Isso implicará invasão maior da área ocupada pelas comunidades quilombolas. Até janeiro, elas participavam de um Grupo de Trabalho Interministerial (GTI) que discutia uma

solução conjunta para a questão. Deixaram o grupo, então, quando desconfiaram que poderiam acabar perdendo na disputa interna, pela pressão especialmente militar. Na terça-feira (26), a ministra da Igualdade Racial, Anielle Franco, e o ministro do Desenvolvimento Agrário, Paulo Teixeira, estiveram em Alcântara.

## Integral

A representante do Movimento dos Atingidos pela Base, Dorinete Serejo Moraes, foi clara com os ministros: "Nossa pauta principal é a titulação integral do território étnico quilombola". Ou seja, ela deixou claro que os quilombolas não negociam o tamanho do território.

## Sedução

O problema é que o governo, envolvido com outros problemas, evita agora mexer em mais esse vespeiro com os militares. Os quilombolas reclamam que o governo estaria cedendo à "sedução" do ministro da Defesa, José Múcio Monteiro, e cedendo à pressão.

## Força

E os ministros, por sua vez, pediram à comunidade que retorne ao GTI porque somente assim poderia se retomar, na avaliação deles, uma negociação. Essa não parece ser a intenção dos quilombolas. A não ser que percebam a possibilidade de ter mais força na negociação.

## Silêncio

De qualquer modo, diante da confusão, o governo optou por fazer um registro mais discreto da passagem dos ministros por Alcântara. A polêmica, porém, vai avançar. Com potencial para levar a divisões entre ministros parecidas com as de Marina e Dilma.

## Governo envia PL da reoneração para Congresso

E envia nova MP que mantém tributação dos municípios

Por Gabriela Gallo

Como já tinha sido anunciado pelo presidente do Senado, Rodrigo Pacheco (PSD-MG), o presidente Luiz Inácio Lula da Silva (PT) enviou ao Congresso na quarta-feira (28) o projeto que busca resolver a questão da reoneração ou desoneração dos 17 principais setores da economia. Ao mesmo tempo, editou nova Medida Provisória (MP) alterando a anterior que vinha gerando forte reação dos parlamentares. A MP 1208/24, publicada na quarta no Diário Oficial da União (DOU), revoga a reoneração dos principais setores da economia, mas mantém a medida para prefeituras e municípios. O texto será analisado em uma comissão mista, entre senadores e deputados, e, se aprovada, seguirá para ser votada nos plenários de ambas as Casas.

A medida faz parte de um acordo entre governo federal e o Congresso Nacional, já que a tentativa de reverter o projeto de lei da desoneração aprovado no plenário do Congresso causou atrito entre os dois poderes. A antiga MP, reonerando a folha de previdência dos 17 setores, feita por inspiração do ministro da Fazenda, Fernando Haddad, corria o risco de ser derrubada pelo Congresso. Com a negociação, segue no novo texto a revogação da lei que reduziu a alíquota de contribuição previdenciária de pequenos municípios e o fim do Programa Emergencial de Retomada do Setor de Eventos (Perse).

## PL

Também dentro do que foi acordado, a equipe econômica do poder Executivo protocolou na Câmara dos Deputados o projeto de lei que dá novo



Fabio Rodrigues-Pozzebom/Agência Brasil

Acordo distensionou relações entre governo e Congresso

formato à reoneração da folha desejada por Haddad. O texto agora propõe uma reoneração gradual da folha. O documento separa as empresas em duas partes. A primeira ligada às atividades de transporte, comunicação, tecnologia da informação (TI) e tecnologia da comunicação, que terão uma reoneração gradual. Essas empresas terão um alíquota de 10% em 2024, 12,5% em 2025, 15% em 2026, 17,5% em 2027 e 18,75% em 2028.

Já empresas que exercem as atividades de confecção e vestuário, calçados, construção civil, couro, construção e obras de infraestrutura, máquinas e equipamentos, têxtil e demais terão um reoneração um pouco mais rápida. Para estas, o valor das alíquotas será de 15% em 2024, 16,25% em 2025, 17,5% em 2026 e 18,75% em 2027.

De acordo com o documento, "as alíquotas previstas serão aplicadas sobre o salário de

contribuição do segurado até o valor de um salário mínimo, aplicando-se as alíquotas vigentes na legislação específica sobre o valor que ultrapassar esse limite".

## Reação

Em nota, a Frente Parlamentar de Empreendedorismo (FPE) avaliou como correta a o texto da reoneração ser reformulado para um projeto de lei. "Por meio de um projeto de lei, esse debate ocorre de maneira mais saudável e em um ambiente propositivo, como ocorreu em 2023 quando da tramitação do texto original, que durou oito meses e contemplou todos os interesses relevantes da sociedade brasileira", afirmou.

O relator do projeto de lei da desoneração da folha, senador Angelo Coronel (PSD-BA), se manifestou contrário ao posicionamento do governo em derrubar a redução da alíquota de contribuição de municípios. "Não é possível que haja

tantos segmentos desonerados e as prefeituras, que empregam e cuidam das pessoas fiquem de fora dessa desoneração", criticou o senador.

O projeto previa reduzir a alíquota de contribuição previdenciária de 20% para 8%. Mas agora, a partir de 1º de abril (segunda-feira), as prefeituras voltam a serem cobradas pela contribuição previdenciária de 20%. O senador declarou que apresentou uma emenda para que as prefeituras voltem a ser desoneradas.

"Eu apresentei uma emenda voltando as prefeituras a serem desoneradas. Espero que o Congresso aprecie e vote [a favor da emenda] porque é uma sessão de justiça. As prefeituras hoje não têm a menor condição de pagar essa alíquota previdenciária tão alta. Tem segmentos da sociedade que têm alíquotas reduzidas, então não sei porque o governo atende esses segmentos e não atende as prefeituras", afirmou Coronel.

## Lula pede paz entre Guiana e Venezuela

Por Gabriela Gallo

A quarta-feira (28) foi um dia de compromissos internacionais para o governo brasileiro. Diagnosticado com covid-19, o ministro da Fazenda, Fernando Haddad, participou remotamente da 1ª Reunião de Ministros de Finanças e Presidentes de Bancos Centrais da Trilha de Finanças do G20. O Brasil irá presidir todas as reuniões do G20 ao longo de 2024. Fora do Brasil, o presidente Luiz Inácio Lula da Silva (PT) viajou para a Guiana para participar da Cúpula de Chefes de Governo da Comunidade do Caribe (Caricom).

Durante a reunião do G20, Haddad propôs uma taxa global mínima de bilionários em todo mundo. O Congresso Nacional aprovou, em 2023, a taxa dos chamados "super-ricos", mas ele considera que o debate precisa ser ampliado a nível global.

"Reconhecendo os avanços obtidos na última década, precisamos fazer com que os bilionários do mundo paguem a sua justa contribuição em impostos. Além de buscar avançar nas negociações em andamento na OCDE [Organização para a Cooperação e Desenvolvimento Econômico] e ONU

[Organização das Nações Unidas], acreditamos que uma tributação mínima global sobre a riqueza poderá constituir um terceiro pilar da cooperação tributária internacional", defendeu o ministro.

Tanto o discurso do ministro da Fazenda quanto o do presidente da República do Brasil tiveram dois temas centrais: insegurança alimentar - ou seja, quando as pessoas não têm certeza se terão condições de realizarem todas as suas refeições necessárias - e as mudanças climáticas. E, no G20, Haddad reforçou que os dois temas estão interligados.

"O Brasil vê o debate sobre a dívida global e a sustentabilidade ambiental e social como profundamente interligados. O endividamento crônico deve ser enfrentado para que os países tenham espaço fiscal para fazer investimentos necessários para a transição energética, combatam a fome e a pobreza e atinjam seus próprios objetivos", reiterou Haddad.

## Caricom

Na quarta-feira (28), o presidente Luiz Inácio Lula da Silva (PT) participou como convidado da 46ª Cúpula de Chefes de Governo da Comunidade do Caribe (Caricom),



Ricardo Stuckert / PR

Lula e o presidente da Guiana, Irfaan Ali, na Caricom

em Georgetown, capital da Guiana. Nesta quinta-feira (29), ele segue para Kingstown, capital de São Vicente e Granadinas. Na sexta-feira (01), Lula participará da Cúpula da Comunidade dos Estados Latino-Americanos e Caribenhos (Celac).

O Caricom acontece em meio ao conflito entre Venezuela e a Guiana pela disputa por Essequibo, território rico em petróleo que corresponde a dois terços da Guiana. Durante o evento, o presidente brasileiro defendeu que é papel da Caricom lutar para tentar preservar a paz no território. "Temos o desafio de manter nossa autonomia em meio à rivalidade geopolítica. Cabe a nós manter a região como zona de paz", declarou Lula.

Além disso, Lula destacou a necessidade de uma integração regional entre o Brasil e os países que englobam a região

do Caribe. "O Brasil voltou a olhar para seu entorno, ciente de que somente juntos logramos uma inserção internacional robusta", ele afirmou durante o evento.

E, para melhorar a integração entre os países, Lula apresentou o projeto de abertura de estradas e outras formas de ligação aérea, fluvial e marítima com os países da região, desenvolvido pela ministra do Planejamento e Orçamento, Simone Tebet.

"Nosso maior obstáculo é a falta de conexões. Uma das rotas de integração e desenvolvimento prioritárias para meu governo é a do Escudo Guianense, que abrange a Guiana, o Suriname e a Venezuela. Queremos, literalmente, pavimentar nosso caminho até o Caribe. Abriremos corredores capazes de suprir as demandas de abastecimento e fortalecer a segurança alimentar da região", disse.

# TSE restringe inteligência artificial nas eleições

Norma faz parte de resoluções que valem para este ano

Por Ana Paula Marques

O Tribunal Superior Eleitoral (TSE) aprovou, por unanimidade, a resolução que cria restrições ao uso de inteligência artificial durante as campanhas eleitorais deste ano por uso irregular de Inteligência Artificial (IA). O tribunal vetou também o uso de deepfakes — vídeos produzidos por IA que reproduzem falsamente voz e imagem de pessoas reais —, na última terça-feira (27).

Essa é a primeira regulação do uso da inteligência artificial para eleições. Faz parte de um conjunto de sugestões analisadas pelo tribunal e que serão aplicadas nas eleições municipais de 2024. Além de vetar o uso de deepfakes, o tribunal restringiu o uso de chatbots (robôs) e avatares para intermediar a comunicação das campanhas com pessoas reais.

As duas resoluções têm o objetivo de evitar a manipulação de declarações falsas de candidatos e autoridades envolvidas no pleito. O presidente do TSE, ministro Alexandre de Moraes, destacou que a medida é uma das mais importantes do pacote e deixou claro que o candidato que utilizar inteligência artificial para atacar adversários durante as eleições será punido com a cassação do registro de candidatura e, se eleito, perderá o mandato.

“Aqueles candidatos que desrespeitarem a normatização e utilizarem a inteligência artificial negativamente para deturpar o sentido das informações, buscando ganhar as eleições, a sanção será a cassação



Cármén Lúcia é autora da proposta que limita IA nas eleições

do registro e, se já tiverem sido eleitos, a cassação do mandato”, declarou o ministro.

## Resoluções

Dentre as resoluções aprovadas pelo tribunal para as campanhas eleitorais deste ano, estão a identificação obrigatória do uso de conteúdos manipulados por Inteligência Artificial; a proibição de qualquer simulação de conversa do chatbots e avatar com candidato ou pessoa real; e a proibição absoluta ao uso de deepfake.

Também foram estabelecidas regras para as redes sociais. As plataformas que não retirarem conteúdos antidemocráticos e discursos de ódio serão responsabilizadas. Além disso, os ministros aprovaram que os partidos deverão informar em suas páginas na internet o valor total recebido dos cofres públicos e os critérios adotados para distribuir as quantias para os candidatos.

## Avaliações

A resolução vem suprir o vácuo deixado pelo Congresso Nacional ao não regulamentar ou atualizar as leis eleitorais vigentes no Brasil. É o que esclarece o membro da Academia Brasileira de Direito Eleitoral e Político (Abradep) Wandir Allan. “Nesse sentido, o TSE avança na busca de preservação do processo democrático”, considera. Ele, porém, crítica: “O tribunal tende a ultrapassar os seus limites normativos, e por ter limite em suas ações, não alcança todas as lacunas que poderiam melhorar o processo eleitoral”, explica.

Já segundo o advogado de Direito Eleitoral Mateus Novas, como os meios de comunicação são rápidos e direcionam massas, manipular com inverdades um vídeo contra a candidatura pode destruir até mesmo a reputação do candidato. “O TSE, então, não está proibindo o uso do avanço tec-

nológico nas eleições por meio da IA, mas sim regulamentando para que esse tipo de inteligência não tenda a inverter o voto de um eleitor por meio de inverdades”, explica.

Para Novas, as resoluções, específicas para propagandas, vêm para alertar o eleitor. “Podemos citar o exemplo de propagandas de produtos, onde imagens são manipuladas e precisam ser denunciadas como imagens falsas. É isso o que o Tribunal pretende: deixar claro para um eleitor que aquele vídeo com a imagem de uma pessoa com credibilidade foi manipulada por IA”, disse.

A proposta foi levada ao TSE pela ministra Cármén Lúcia após ouvir especialistas sobre o tema. A discussão na quarta-feira (27) marca o primeiro dia dos debates sobre as resoluções das eleições. Por determinação legal, o TSE tem até 5 de março para fixar as regras da disputa de 2024.

## CORREIO BASTIDORES

POR FERNANDO MOLICA



Sessão de ontem: deputados querem poder e verbas

## Disputa por comissões dificulta trabalhos na Câmara

A briga da vez na Câmara dos Deputados está relacionada à formação e controle das diversas comissões da Casa. Uma disputa que envolve poder, como no caso da poderosa Comissão de Constituição e Justiça, e liberação de verbas de emendas. Ao vetar a obrigatoriedade de pagamento de R\$ 5,6 bilhões de emendas aprovadas por comissões, o presidente Lula (PT) provocou uma nova onda de

conversas. O governo tenta evitar a derrubada do veto em troca do compromisso de liberar emendas de algumas comissões, como as de Saúde e de Infraestrutura.

O resultado, frisa o deputado Tarcísio Motta (Psol-RJ), é que as vagas para 2024 nessas comissões passaram a ser mais disputadas. O puxa-estaca se reflete no plenário, que ainda não engrenou neste ano.

## Sem pressa

Presidente da Câmara, Arthur Lira (PP-AL) já defendeu a derrubada do veto de Lula, mas isso depende de a proposta ser colocada na pauta pelo presidente do Congresso, Rodrigo Pacheco (PSD-MG) — e ele não costuma ter a menor pressa para tomar decisões radicais.

## Sem dinheiro

O governo também tenta impedir que representantes do PL de Jair Bolsonaro conquiste a presidência dessas comissões mais privilegiadas. Em ano de eleições municipais, não quer botar dinheiro para obras nas mãos de seus principais adversários políticos.

# STF derruba a regra das sobras

Por Ana Paula Marques

Por oito votos a três, o Supremo Tribunal Federal (STF) decidiu pela derrubada da atual regra das chamadas sobras eleitorais — vagas não preenchidas pelos critérios do sistema proporcional. Os ministros decidiram na quarta-feira (28) anular as alterações da minirreforma eleitoral de 2021 aprovada no Congresso Nacional. Mas, apesar disso, a Corte deliberou que a decisão só valerá para as próximas eleições, obedecendo à anualidade eleitoral.

Isso significa que o mandato de sete deputados que foram eleitos dentro dessas regras permanecerão válidos. Os cargos estavam ameaçados pelo entendimento de que a decisão pudesse valer também para o pleito de 2022.

Com a derrubada das regras, o Supremo entendeu que a lei em vigência violava o pluralismo político e a soberania popular, uma vez que beneficiava os grandes partidos, prejudicando consequentemente as siglas menores na forma como determinava a distribuição das sobras.

Conforme as regras aprovadas no Congresso, os partidos que obtiveram pelo menos 80% do quociente eleitoral; e os candidatos que tivessem obtido votos em número igual ou superior a 20% desse quociente, somente estes, teriam direito a essas cadeiras.

Antes da lei, todos os partidos e candidatos tinham direito a participar das sobras, o que significa que partidos menores



STF resolveu que regra só muda para a próxima eleição

também se beneficiavam.

## Estreia

A sessão dessa quarta foi a estreia do ex-ministro da Justiça, Flávio Dino no plenário do STF. Ele acompanhou o voto da maioria, mas divergiu do relator do caso e seu antecessor, ex-ministro Ricardo Lewandowski — que já tinha votado antes de se aposentar —, ao defender a aplicação da distribuição das sobras eleitorais retroativamente, o que tiraria a cadeira dos deputados. Os ministros Alexandre de Moraes, Dias Toffoli e Gilmar Mendes também acompanharam Dino em seu voto.

Segundo Dino, a mudança feita pela minirreforma “foi excessiva”, e atingiu princípios como a pluralidade eleitoral. “Não há muita dúvida que esse cálculo foi feito na esfera in-

constitucional e ultrapassou a essência do sistema proporcional, além de sacrificar de modo inaceitável o direito de representação das minorias”, disse Flávio Dino, em seu voto.

Os ministros Nunes Marques, Cármén Lúcia, Luís Roberto Barroso, Edson Fachin, André Mendonça, Luiz Fux e Lewandowski votaram para que as regras não sejam retroativas, formando a maioria da Corte.

## Ações

As ações foram movidas pelos partidos Rede Sustentabilidade, PSB, Podemos e PP, que questionaram a constitucionalidade da regra. Caso prevalecesse a aplicação para o pleito de 2022, a oposição ao governo sairia perdendo.

Os deputados Sílvia Waiápi (PL-AP), Sonize Barbosa (PL-

-AP), Goreth (PDT-AP), Augusto Pupiú (MDB - AP), Lázaro Botelho (PP- TO), Gilvan Máximo (Republicanos-DF) e Lebrão (União Brasil-RO) perderiam o mandato.

No lugar deles entrariam Aline Gurgel (Republicanos-AP), Paulo Lemos (PSOL-AP), André Abdon (PP-AP), Professora Marcivânia (PCdoB-AP), Tiago Dimas (Podemos-TO), Rodrigo Rollemberg (PSB-DF) e Rafael Fera (Podemos-RO), que em sua maioria fazem parte da base governista.

Essa possibilidade preocupou o presidente da Câmara dos Deputados, Arthur Lira (PP-AL), que articulou para adiar o julgamento. Ele chegou a pedir diretamente ao presidente do Supremo o adiamento, pedido que Barroso ignorou.



Caroline de Toni quer a presidência da CCJ

## Disputas por cargos abrem racha no PL

E há também as brigas internas nas bancadas. A ala bolsonarista do PL quer emplacar a radical Carolina de Toni (SC) no comando da CCJ. A proposta é rejeitada pelo grupo mais pragmático que, fiel às origens do partido, está sempre aberto para conversas com o governo. O último diz-que-me-diz na Câmara dá conta de que a indicação da depu-

tada para a presidência da mais importante das comissões seria trocada pela nomeação de um aliado para uma vice-presidência da Casa. A briga entre o PL bolsonarista e o PL raiz respinga no líder do partido, Altineu Cortês, tido como moderado em excesso pelos radicais. Ex-petista, ele não assinou o pedido de impeachment de Lula.

## Gaveta

Por falar no impeachment: quem conhece Lira garante que o pedido vai parar na gaveta onde ficaram acumulados os documentos que pediam o despejo de Bolsonaro do Planalto. o presidente da Câmara vai manter a mesma postura que adotou no governo passado.

## Infantaria

Em tese que apresentou à Universidade de São Paulo na busca por vaga de professor titular, o ministro Alexandre de Moraes bateu firme no que classificou de “novo populismo digital extremista”. Para ele, as milícias digitais formam uma “infantaria virtual antidemocrática”.

## Destino

Lira também costuma ressaltar o destino dos antecessores que iniciaram processos de impeachment de Fernando Collor e Dilma Rousseff: Ibsen Pinheiro e Eduardo Cunha tiveram seus mandatos cassados. Pinheiro até voltou à Câmara, mas nunca recuperou poder.

## Regulamenta

Ele defende a regulamentação das redes sociais e a responsabilização dos provedores. Ressalta que, ao direcionar mensagens, inclusive fake news, para reforçar posições políticas, as redes reforçam o ódio. Para Moraes, o que não vale no mundo real não pode valer no virtual.

## CORREIO ECONÔMICO

Divulgação  
Juros altos e inadimplência estão na 'raiz' da queda

## Demanda por crédito registra 'tombo' de 5,7% em janeiro

Evidência da redução do ritmo da economia, a busca de consumidores por crédito apresentou queda de 5,7% em janeiro último, (no comparativo anual), segundo dados divulgados pela Serasa Experian. De igual forma, o estudo apontou que a demanda por empréstimos, após acumular dois meses seguidos de expansão (8,4%), também recuou. Apesar disso, a avaliação

de analistas é de que a baixa na busca de recursos no mercado financeiro pode ser 'temporária' e deverá ser seguida por um novo ciclo de crescimento. Enquanto isso, a busca de crédito recuou em todas as faixas de renda, a maior delas, naquela em que os consumidores ganham até R\$ 500 por mês, e a menor, de quem recebe de R\$ 1 mil a R\$ 2 mil mensais.

## Bolso no 'CTI'

O economista da Serasa Experian, Luiz Rabi explica que as famílias hoje procuram 'recuperar o bolso', após gastos excessivos em festas de fim de ano e, mais recentemente, com o Carnaval, sem contar o peso significativo do aperto monetário e da elevada inadimplência.

## Retomada breve

Apesar do 'aperto' orçamentário atual, Rabi entende que a demanda por crédito tende a crescer. "Com a previsão de queda da Selic, da inflação e do desemprego, os consumidores devem se reorganizar financeiramente e voltar a buscar empréstimos com taxas mais atrativas".

Divulgação  
Projeto que 'alivia' carga tributário terá trâmite de urgência

## Desoneração: ano eleitoral 'convence' governo a recuar

Resultado de pressões políticas crescentes, sobretudo por parte do Congresso Nacional, em ano eleitoral, o mandatário do Planalto voltou atrás, ao publicar, nessa quarta-feira (28) no Diário Oficial da União (DOU), decreto que exclui a reoneração gradual de impostos para 17 setores econômicos, constante da Medida Pro-

visória (MP) 1202.

Com a medida federal, aqueles setores que já eram isentos de tributação, assim permanecerão, enquanto a questão não for resolvida em definitivo, por meio de tramitação de projeto de urgência no Parlamento, sob o 'patrocínio' do Executivo, após acordo com lideranças do Legislativo.

## Lucro recorrente

Valor 40,5% superior ao do mesmo período de 2022, o lucro líquido recorrente da Caixa Econômica Federal no quarto trimestre do ano passado chegou a R\$ 2,9 bi. Pelo critério contábil (sem efeitos não recorrentes), o resultado somou R\$ 3,975 bilhões, ou uma alta anual de 82,7%.

## Maior patamar

Ao contabilizar lucro de R\$ 544,3 bilhões em 2023 e avanço anual de 6,8%, a Caixa atingiu o maior patamar desse indicador na história. Pelo critério de concessão de crédito, houve alta de 13,5% no quarto trimestre do ano passado, ante o mesmo período de 2022.

## Safrá 'encolhe'

Condições climáticas adversas, que afetaram, tanto o plantio, quanto o desenvolvimento das lavouras, continuam reduzindo a previsão da safra 2023/2024 da soja, que recuou 170 milhões de toneladas para 150 milhões de toneladas, desde setembro último.

## Líder global

Apesar das previsões negativas da edição 2023/24 da safra de soja, o Brasil segue 'firme' na liderança global de produção da oleaginosa, cujas cotações vêm sofrendo pressão externa e interna. Na bolsa de Chicago (EUA), a commodity caiu 25% em 12 meses.

## Recuperação da Light é essencial à retomada da economia fluminense

Avaliação é do CEO da concessionária de energia, Alexandre Nogueira

Por Marcello Sigwalt

A recuperação da Light é fator essencial para a retomada do desenvolvimento do Rio de Janeiro. A observação foi feita pelo CEO da concessionária de energia, Alexandre Nogueira, ao comentar a proposta de recuperação judicial da companhia, que consiste, inicialmente, num plano de injeção de R\$ 1,5 bilhão e uma capitalização mínima de R\$ 3,5 bilhões, aí incluída a conversão de dívidas.

Embora francamente positivo junto ao mercado, tal formato poderá sofrer alterações, até a realização da Assembleia Geral de Credores, prevista para 6 de março próximo. No entanto, se a proposta não avançar, a questão pode parar na Justiça.

Além de buscar garantir a renovação de sua concessão, que expira em 2026, junto à Aneel, a maior preocupação da companhia, acentua Nogueira, é de 'se manter em atividade, fornecendo energia com qualidade para mais de 12 milhões de consumidores' do estado.

O CEO da Light ressalta que a nova proposta é inédita,

Divulgação  
Novo plano de recuperação enfrentará um 'teste' na assembleia de credores

pois prevê pagamento integral à maioria dos credores Pessoa Física (PF), além de oferecer condições vantajosas àqueles que apoiarem o plano, o que deverá contribuir para reduzir o atual grau elevado de alavancagem da empresa. "Um processo de recuperação saudável é importante não só para a Light, mas também para o Rio de Janeiro. A Nova Light vai

ser essencial para a recuperação da economia do Rio, um reencontro da empresa com a sociedade fluminense", argumenta o executivo.

Ante à alegação de alguns credores, de que teria havido retrocesso em relação ao plano original de recuperação da empresa, Nogueira assinala que este é mais atrativo que o anterior, uma vez que prevê

uma injeção de capital correspondente a R\$ 1 bilhão, um 'dinheiro novo' que será fundamental para a recuperação da concessionária, sem que haja elevação de seu endividamento. Neste aspecto, o CEO acrescenta que o plano contempla, ainda, o pagamento integral dos créditos, de 60% dos credores, com valores a receber até R\$ 30 mil.

## Mais de 30% dos clientes fazem 'gatos'

Um terço dos clientes da Light furta energia no Rio de Janeiro. O cálculo é da concessionária de energia Light, ao estimar que, para cada dez pessoas que pagam normalmente sua conta de energia, seis outras fazem 'gatos' na rede, furtando energia da companhia, o que corresponde a 37,5% dos endereços.

Apesar de crime previsto no artigo 155 do Código Pe-

nal, tal prática – que sobrecarrega os transformadores de energia – é, infelizmente, comum, até entre grandes estabelecimentos. Exemplo disso é que, na semana passada, a companhia de energia identificou 'gatos' no consumo de um salão de beleza, um restaurante, um bar e uma residência no Parque da Cidade, situado na Gávea, Zona Sul carioca. Neste caso, quatro pessoas foram conduzidas à

delegacia para prestar esclarecimentos, após a apuração de que a fraude representou um prejuízo de R\$ 2,5 mil.

Em nota, a concessionária assinala que "as ligações clandestinas são contra a lei e perigosas, pois podem ocasionar acidentes e incêndios. Além disso, este tipo de crime causa interrupções no fornecimento de energia, devido à sobrecarga na rede elétrica".

Confira, abaixo, o ranking

da gaturagem por localidade no Rio:

Complexo do Alemão (86%)  
Rocinha (84%)  
Vila Kennedy (82%)  
Cesarão/Três Pontes (82%)  
Cidade de Deus (61%)

Nessa terça-feira (28) a Câmara dos Deputados aprovou, requerimento de urgência para o projeto de lei limita em 15 anos a renovação da concessão de distribuidoras de energia elétrica.

## Receita paga hoje lote residual do IRPF

Referente a contribuintes que 'caíram' na malha fina e, posteriormente, regularizaram suas pendências com o Fisco, o montante de R\$ 304,1 milhões – correspondente ao lote residual do Imposto de Renda Pessoa Física (IRPF) está sendo creditado, nessa quinta-feira (29) pela Receita Federal,

Desse total, R\$ 208,9 milhões se destinam a contribuintes considerados 'prioritários', como 3.155 contribuintes idosos acima de 80 anos de idade; 25.536 contribuintes entre 60 e 79 anos; 3.351 contribuintes com alguma deficiência física ou mental ou moléstia grave; 6.744 contribuintes cuja maior fonte de renda seja o magistério.

Já outros 80.680 contribuintes, sem prioridade legal, não deverão ser contemplados com o citado lote, por usarem a declaração pré-preenchida ou terem optado por receber

Agência Brasil  
Lote de restituição paga montante de R\$ 304,1 milhões

a restituição por meio de Pix. Ainda assim, 88.857 contribuintes não prioritários farão jus à restituição.

Caso queira verificar se sua declaração foi liberada, o contribuinte terá de acessar a página da Receita na Internet, clicar na opção "Meu Imposto de

Renda" e depois "Consultar a Restituição". Essa consulta também pode ser feita por meio do aplicativo da Receita Federal para tablets e smartphones.

Entretanto, se o contribuinte não encontrar seu nome na lista, este deve acessar o Centro Virtual de Atendimento

ao Contribuinte (e-CAC), pelo qual será retirado o extrato da declaração. Na hipótese de pendência, ele pode, ainda, enviar declaração retificadora e esperar os próximos lotes da malha fina.

A título de esclarecimento, explica-se que o pagamento da restituição é efetuado de forma direta na conta bancária informada pelo contribuinte na declaração ou por indicação da chave Pix.

Mas se o crédito não tiver sido realizado, devido à desativação da conta, por exemplo, os valores continuarão disponíveis para resgate durante um ano no Banco do Brasil. Como garantia, o contribuinte poderá 'reagendar' o crédito dos respectivos valores, em seu nome, pelo Portal BB, ou mediante contato com a Central de Relacionamento BB, pelos telefones 4004-0001 (capitais), 0800-729-0001 (demais localidades).

## Moraes poupa Globo de ação do Fisco

Por Marcelo Rocha (Folhapress)

O ministro do Supremo Tribunal Federal, Alexandre de Moraes, derrubou autuações da Receita Federal que miraram contratos firmados entre a TV Globo e artistas no regime Pessoa Jurídica (PJ).

Para Moraes, débitos tributários lançados pelo Fisco, após observação de irregularidade nessa relação contratual, ferem precedentes do tribunal,

que admite a "constituição de vínculos distintos da relação de emprego".

"Deve prevalecer o entendimento reiterado desta corte no tocante à possibilidade de organização da divisão do trabalho não só pela terceirização, mas de outras formas desenvolvidas por agentes econômicos", afirmou Moraes. O processo está em segredo de Justiça.

Procurada pela Folha de S.Paulo, a Globo afirmou que

não se manifestaria sobre casos "sub judice". Nos autos, a empresa alegou que as autuações fiscais alvos da controvérsia "desafiam a autoridade de decisões" do Supremo.

A ação sob a relatoria de Moraes aborda situações de artistas, como Tony Ramos, Marcos Palmeira e Mateus Solano, dos diretores Denise Saraceni e Mauro Mendonça Filho, e da jornalista Renata Lo Prete.

A Receita questiona a op-

ção da Globo pela "pejotização" no lugar do vínculo sob a CLT. Na modalidade PJ, a empresa cujo que tem o artista como sócio é contratada para a efetivação dos pagamentos devidos a ele, que não os recebe em seu nome.

Para autoridades fiscais, contratos PJ da área artística são atos simulados que escondem o vínculo empregatício, ou prática de sonegação de tributos.

## CORREIO ESPORTIVO

### VEZ DELAS

A edição 2024 da Série A1 do Campeonato Brasileiro de futebol feminino já tem data para começar: sexta-feira, 15 de março. A partida inaugural será Santos x Real Brasília, na Vila Belmiro. A final está programada para o dia 22 de setembro. A Série A1 do Brasileirão será disputada por 16 clubes, dará à equipe campeã R\$ 1,5 milhão. Já o vice-campeão levará R\$ 750 mil. Além disso, a CBF distribuirá o total de R\$ 6 milhões em cotas aos times participantes.



Divulgação

Torneio ocorre de 15/03 a 22/09

### Média de Campeonato Brasileiro

O Campeonato Carioca 2024 é a edição mais 'nacional' do torneio estadual. Isso porque tornou-se comum a venda de mandos de campo para outros estados, visando explorar as torcidas nacionais do clubes do Rio. Das 66 par-

tidas da Taça Guanabara, dez delas foram disputadas fora do estado. Esses jogos registraram média de 23 mil torcedores, muito próxima da média de público do último Brasileirão, que foi de pouco mais de 26 mil torcedores.

### Dúvida

O zagueiro Marlon é dúvida para a final da Recopa Sul-Americana, que acontece mais tarde no Maracanã. O atleta do Fluminense segue com dores crônicas no joelho, após levar pancada no Fla-Flu.

### Técnico

O Botafogo ainda não decidiu quem será o novo técnico, mas já é sabido que ele não necessariamente será português. A diretoria prioriza treinadores que tenham potencial em vez de 'grife'.

### Pirata

Após um início de ano complicado, o atacante Pablo Vegetti, do Vasco, voltou com tudo. Nos últimos três jogos, o 'Pirata' marcou quatro gols e agora quer vencer a Portuguesa no domingo (3).

### Novela

Dirigentes do Flamengo estão em São Paulo para tentar resolver a "Novela Léo Ortiz" com o Bragantino. O 'Massa Bruta' quer R\$ 53 milhões pelo zagueiro, mas o Fla só aceita pagar R\$ 43 milhões.

# Condenado em liberdade

## STJ deve julgar pedido para Robinho cumprir pena no Brasil

Por José Marques (Folhapress)

O julgamento do pedido do governo italiano para o ex-jogador de futebol Robinho cumprir pena no Brasil deve acontecer no próximo dia 20 pelo STJ (Superior Tribunal de Justiça). O processo será julgado pela Corte Especial do STJ, que reúne os 15 ministros mais antigos do tribunal.

Condenado por estupro coletivo, o ex-jogador teve sentença de nove anos de prisão, mas está em liberdade no Brasil, cuja legislação impede a extradição de brasileiros natos. Com isso, ele foi convidado para participar de um churrasco pro-

movido pelo Santos, na última semana.

Em novembro, o Ministério Público Federal argumentou que deve ser aceito o pedido feito pelo Tribunal de Milão de homologação da sentença. Segundo o subprocurador-geral Carlos Frederico Santos, "todos os pressupostos legais e regimentais para o prosseguimento de execução penal foram cumpridos".

Robinho, hoje com 40 anos, foi inicialmente condenado em 2017, recorreu e teve suas tentativas esgotadas em 2022, com trânsito em julgado.

Segundo a investigação na Itália, o atleta e outros cinco

Divulgação / Santos FC



Robinho esteve em churrasco comemorativo do Santos

brasileiros praticaram violência sexual de grupo contra uma mulher de origem albanesa em uma boate de Milão, em 2013. Ele sempre negou o crime.

O STJ ainda não se posicionou sobre o mérito da questão, ou seja, se o ex-jogador deve ou não ser preso. Apenas negou os recursos da defesa sobre possíveis irregularidades no procedimento italiano.

Segundo o ministro Francisco Falcão, relator do pedido da Itália de homologação, o ex-atleta foi devidamente representado por advogado no processo penal e não há razão para que se presuma ter havido irregularidades.



Procurando uma oportunidade para diversificar seus investimentos? Venha para Teresópolis.

**Teresópolis oferece condições acima das expectativas para quem quer investir. E não é apenas pela altitude.**

**Só nos últimos 4 anos, mais de 3.500 novas empresas se instalaram na cidade,** aproveitando esse novo ambiente favorável para quem acredita na economia sustentável e encontrou um cenário de boas práticas administrativas, com agilidade e muita ética nas relações institucionais.



Possuindo uma forte vocação para o turismo e a educação de qualidade, **Teresópolis também tem forte presença na agricultura:** dados oficiais destacam o município como o **segundo maior PIB da Região Serrana** e o **primeiro colocado no PIB do setor agropecuário** no estado. Outro fator de destaque é a **segurança:** **Teresópolis está entre as cidades mais seguras do país.**

E o município acaba de alcançar **78,71% no índice do Radar da Transparência Pública 2023, divulgado pela Atricon** (Associação dos Membros dos Tribunais de Contas do Brasil), **o que fez a cidade subir do 61º para o 5º lugar em transparência** levando em conta o Poder Executivo no Rio de Janeiro. Esse resultado torna a **Prefeitura de Teresópolis a mais transparente da Região Serrana em 2023.**

Por tudo isso, **Teresópolis está preparada para gerar muito mais do que bons resultados financeiros para quem quer investir na cidade.**

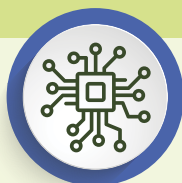

Sede da maior empresa de tecnologia do estado.



Possui a segunda maior Feira de Artesanato do país.



1º lugar em agricultura e responsável por 90% da produção de hortaliças do Estado do Rio de Janeiro.



Polo de educação, ciência e tecnologia.



Primeira cidade brasileira a ter autorização do MAPA para produção e comercialização de mudas de lúpulo.



Capital Nacional do Montanhismo.

**INVISTA EM TERÉ**



**PREFEITURA TERESÓPOLIS**

[teresopolis.rj.gov.br](http://teresopolis.rj.gov.br)

Instagram: [prefeiturateresopolis](https://www.instagram.com/prefeiturateresopolis)  
Facebook: [@PrefeituraTeresopolisOficial](https://www.facebook.com/PrefeituraTeresopolisOficial)

## CORREIO NO MUNDO

### EVACUAÇÃO

A principal fábrica de armas nucleares dos Estados Unidos foi evacuada na terça à noite, no Texas, devido a uma série de incêndios florestais que estão devastando a região. A Pantex, o centro de montagem e desmontagem do arsenal nuclear dos EUA, encerrou as operações e dispensou todos os funcionários. As informações eram de que o fogo nas proximidades não estava contido e os bombeiros recomendaram a evacuação completa.



Reprodução

Risco nuclear foi controlado

### Complexo reaberto na quarta

O complexo reabriu na quarta para "operações normais do turno diurno", com todo o pessoal solicitado a se apresentar ao serviço, segundo a empresa, que se baseou num novo comunicado das autoridades. A apuração é

do jornal Metro. A fábrica esclareceu que o incêndio não atingiu as suas instalações, mas não deixou detalhar, na nota encaminhada à imprensa, se o incêndio florestal ao redor da empresa teria sido delimitado definitivamente.

### Caminhada I

Na mesma região onde teve início o ataque do Hamas a Israel no 7 de Outubro, onde ocorria um festival de música eletrônica, teve início ontem uma marcha pelos reféns que seguem na Faixa de Gaza.

### Caminhada II

Organizado pelo Fórum de Reféns e Famílias Desaparecidas, o movimento pretende caminhar por 4 dias seguidos. Saindo de Re'im, onde ocorreu o ataque ao festival musical, com destino em Jerusalém.

### Susto I

Um avião precisou abortar o pouso no aeroporto de Heathrow, em Londres, após não conseguir se estabilizar na pista por causa de ventos fortes. O Airbus A321 da British Airways tinha saído de Berlim com destino a Londres.

### Susto II

O momento do pouso foi gravado por câmeras de monitoramento instaladas na pista. As imagens foram publicadas pelo canal FlightFocus365. É possível ver que o avião toca as rodas na pista, mas volta a voar.

## CORREIO NO MUNDO

# Lixo no mundo pode chegar a 3,8 bi de toneladas em 2050

Se a situação não for revertida, impacto negativo no clima será maior

Agência Brasil



No Brasil, a produção de resíduos deve crescer mais de 50% e poderá alcançar 120 milhões de toneladas por ano

Como não haja mudança nos padrões de produção, consumo e descarte de materiais, a geração de resíduos sólidos domiciliares no mundo deve crescer 80% entre 2020 e 2050, passando de 2,1 bilhões de toneladas ao ano para 3,8 bilhões.

Cenário considerado promissor é manter a produção de resíduos em 2 toneladas por ano, neste mesmo prazo, apesar do aumento populacional e melhora do poder aquisitivo mundial.

Os dados são do relatório Global Waste Management Outlook 2024 (GWMO 2024), lançado nesta quarta-feira (28) durante a Assembleia das Nações Unidas para o Ambiente, em Nairóbi, capital do Quênia. O documento foi desenvolvido pela International Solid Waste Association (ISWA) e pelo Programa das Nações Unidas para o Meio Ambiente (PNUMA).

## Relatório

O presidente da ISWA, Carlos Silva Filho, um dos autores do relatório, ressaltou que o mundo continua em uma tendência de aumento da produção de resíduos sólidos. “Ainda temos cerca de 40% desses resíduos vão parar em locais inadequados, tipo lixão e queima a céu aberto. Essa é uma tendência muito preocupante”, avaliou.

Se tal quadro não for revertido, ele explica que pode haver impactos negativos no clima, com mais emissões de gases de efeito estufa, principalmente metano; na biodiversidade, com maior exploração de recursos naturais e prejuízos para flora e fauna; e na saúde humana, com maior poluição e impactos direto na qualidade do ar, água e solo.

De acordo com o Panorama dos Resíduos Sólidos 2022, foram gerados no Brasil cerca de 80 milhões de toneladas de resíduos sólidos domiciliares, das quais 76 milhões de toneladas foram coletadas, totalizando uma cobertura de coleta de 93%, mesma média apontada para a América do Sul no relatório. No entanto, 40% dos resíduos coletados no país, cerca de 29,7 milhões de toneladas, ainda seguem para destinos inadequados - lixões e aterros controlados.

Segundo o Atlas Global, no mundo, 38% dos resíduos acabam em destinos inadequados. Na América do Sul, esse percentual é de 34%, o que, segundo o

ISWA, permite constatar que o Brasil está em situação deficitária em relação à média global e à média do continente.

Silva Filho apontou ainda que os índices de aproveitamento dos resíduos são bastante limitados no país e no mundo. Segundo o relatório, enquanto a média global é de 19% e a do continente Sul-americano de 6%, o índice de reciclagem de resíduos sólidos urbanos no Brasil varia em torno de 3 a 4% e está estagnado há mais de uma década.

## Brasil

No Brasil, o levantamento revelou que, até 2050, a produção de resíduos deve crescer mais de 50% e poderá alcançar 120 milhões de toneladas por ano.

Segundo o instituto, o número demonstra que o país carece de ações urgentes.

“O relatório mostra que o país ainda está bastante deficiente na gestão de resíduos. Em termos de aumento e de crescimento da geração, o Brasil está seguindo a mesma linha do mundo, com esse crescimento acelerado. Mas em termos de aproveitamento do resíduo, nós estamos muito atrasados”, avaliou Silva Filho.

A publicação aponta ainda que cerca de 2,7 bilhões de pessoas em todo o mundo não têm acesso aos serviços básicos de limpeza urbana, como coleta de lixo. No Brasil uma em cada 11 pessoas não dispõe desse serviço. Com isso, mais de 5 milhões de toneladas de resíduos sólidos de-

xam de ser coletadas anualmente e acabam descartadas no meio ambiente, com impactos negativos no solo, rios e na saúde da população.

## Recomendações

Análise das entidades mostrou que o maior impacto no aumento da geração de resíduos sólidos é decorrente do crescimento econômico, sendo 75% em função de aumento de poder aquisitivo, e 25% em função do crescimento populacional.

“O relatório traz a recomendação no sentido de que precisa dissociar o crescimento econômico da maior geração de resíduos sólidos. Nós precisamos de um novo modelo de design, produção, venda, distribuição de mate-

riais e de uma nova consciência no descarte e geração de resíduos.”

Segundo o presidente do instituto, daqui até 2050, a perspectiva é de desenvolvimento econômico no mundo, revertendo essa rota de recessão e entrando numa rota de crescimento.

Um exemplo prático para minimizar impactos é o sistema de responsabilidade estendida dos produtores, ou seja, quem fabrica um produto e o coloca no mercado passa a ser responsável pelo retorno deste produto.

“Com isso, você traz um compromisso para que essa indústria faça produções mais amigáveis, mais fáceis de serem retornadas”, disse Silva Filho. Ele cita ainda o combate ao desperdício de alimentos e modos de ampliar o

mercado de reciclagem, fazendo com que o resíduo se torne uma matéria-prima.

O cenário considerado possível de ser implementado seria alcançar 60% de reciclagem no mundo, que atualmente é de 19%, e reduzir a geração per capita de resíduos sólidos para 600 gramas em média - atualmente a quantidade é 800 gramas por pessoa. O total de resíduos sólidos domiciliares gerados no mundo ficaria em torno de 2 bilhões de toneladas, em 2050, em um cenário considerado promissor e também factível. Além disso, tal cenário prevê que não haja mais destino inadequado no planeta já a partir de 2030.

Por Camila Boehm (Agência Brasil)

## Brasil é o 2º maior país em extensão florestal

Marcelo Camargo/Agência Brasil



Rio será sede de evento da FNBF no dia 15 de março

Recentemente, o Fórum Nacional das Atividades de Base Florestal (FNBF) divulgou um estudo com ótimas perspectivas econômicas para o país. A avaliação apontou que se o Brasil atingir 20 milhões de hectares em concessão de florestas, o PIB seria aumentado em R\$ 3,3 bilhões, proporcionando uma arrecadação de impostos da ordem de R\$ 250 milhões, com a geração de cerca de 170 mil empregos e um valor da produção em 2030 equivalente a R\$ 6,3

bilhões. O fórum foi criada em 1999 e congrega cerca de 3.500 empresas associadas.

De acordo com a entidade, o Brasil tem perto de 450 milhões de hectares de florestas, o segundo país no mundo em extensão florestal. No entanto, representa apenas 6% do suprimento industrial de madeira. O restante vem de floresta plantada. No país, há apenas 1,4 milhão de hectares em área concedida pelo Estado ou pela União.

“Dentre os gargalos do setor

florestal estão a falta de linha de crédito para um setor competitivo e que mantém a floresta de pé. Também existe confusão entre quem produz legalmente a madeira e os grupos criminosos que promovem o desmatamento ilegal”, destaca em comunicado o presidente do FNBF, Frank Roggeri, que em março estará à frente do evento “Madeira Sustentável: O Futuro do Mercado”, uma iniciativa do Fórum e do Centro das Indústrias Produtoras e Exportadoras de Madeira de Mato Grosso (Cipem), que ocorrerá no dia 15 de março, no Rio de Janeiro.

O FNBF esclarece que a produção sustentável de madeira consiste no manejo florestal correto, realizado de forma a respeitar a legislação e garantir a preservação ambiental. No Pará, o manejo florestal gera 90 mil empregos diretos e indiretos, que atende a uma demanda anual de 6 milhões de m<sup>3</sup> e proporciona US\$ 200 milhões em exportações, principalmente para os Estados Unidos e para a Europa, em particular para França, Países Baixos e Portugal.

ALMOÇO EMPRESARIAL

LIDE  
RIO DE JANEIRO

## O FUTURO PASSA PELA CÂMARA DO RIO

04 DE MARÇO | ÀS 12H

FAIRMONT RIO DE JANEIRO COPACABANA  
AV. ATLÂNTICA 4240 (COPACABANA) - RIO DE JANEIRO

CARLO CAIADO

PRESIDENTE DA CÂMARA DE VEREADORES DO RIO DE JANEIRO.

CONFIRME SUA PRESENÇA  
RSVP@LIDERIODEJANEIRO.COM.BR

ENCONTRO PRESENCIAL  
VAGAS LIMITADAS

PATROCÍNIO



PARCERIA



MEDIA PARTNER

Correio da Manhã



## CORREIO NACIONAL

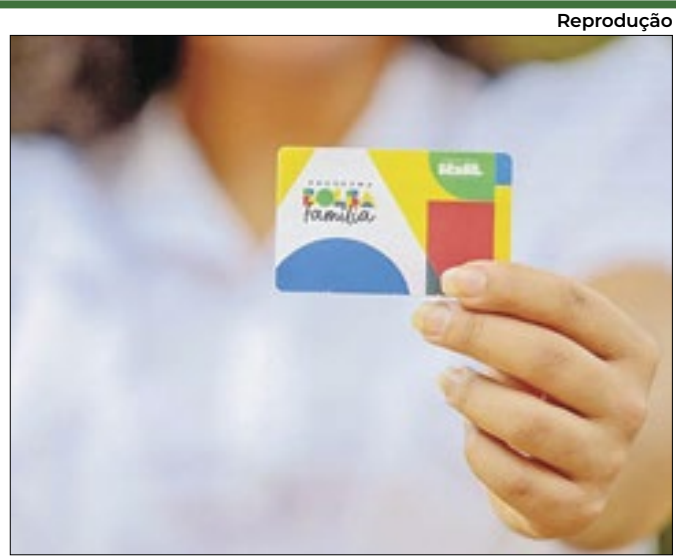

Pesquisa é da Nature Communications

## Estudo: Bolsa Família e a menor vulnerabilidade à aids

Um estudo publicado na revista científica Nature Communications por pesquisadores brasileiros apontou que programas de transferência de renda como o Bolsa Família podem reduzir significativamente o adoecimento e mortalidade por aids em países com populações extremamente vulneráveis. Durante o período de análise, foi observado que mais pessoas que não recebiam o Bolsa Família desenvolveram aids em comparação com aquelas que recebiam o benefício.

Os resultados podem estar relacionados com as condicionalidades do programa, como na saúde e educação, e a vacinação de crianças e o acompanhamento pré-natal, o que pode incentivar as famílias a procurar serviços de saúde e receber orientações sobre prevenção e tratamento contra o vírus do HIV e a síndrome da aids. Ao divulgar a pesquisa, a Fiocruz destaca que viver com extrema baixa renda é um fator de risco para uma variedade de condições de saúde.

### Apagão I

O TCU avaliou representação do Ministério Público junto ao Tribunal de Contas da União (MPTCU), da autoria do subprocurador-geral Lucas Rocha Furtado, com o objetivo de que o TCU pudesse analisar as causas do Apagão de 2023. O relator é o ministro Antonio Anastasia.

### Apagão II

No dia 15 de agosto do ano passado houve uma perturbação no Sistema Interligado Nacional (SIN) que afetou o fornecimento de energia elétrica em grande parte do território brasileiro. O TCU vai verificar a ocorrência de situações irregulares que levaram a essas falhas.

### Menos policiais

Levantamento do Fórum Brasileiro de Segurança Pública mostra que o país contava com 796 mil profissionais de segurança pública em 2023. Desses, 404 mil são policiais militares, e 114 mil policiais civis e peritos. Segundo a pesquisa, o efetivo caiu na comparação com o que o país tinha em 2013.

### Funções internas

A principal diminuição, de 6,8%, ocorreu na quantidade de policiais militares. Os dados, divulgados na terça, são do Raio X das Forças de Segurança Pública do Brasil. De acordo com a representante, para aumentar o efetivo nas ruas, seria necessário liberar policiais que estão em atividades internas

### Mulheres

O levantamento do FBSP mostra ainda que somente 12,8% do efetivo das PM estaduais é composto por mulheres. A porcentagem é menor, por exemplo, que a representação feminina na Câmara dos Deputados (14,8%). “É preciso chamar atenção também para isso”, disse Giane Silvestre, do Fórum.

### Análise

“O quanto que a falta de diversidade de gênero está concentrada nas instituições militares. O que está relacionado com uma percepção de segurança pública muito equivocada, que preza por uma ideia de que a segurança pública tem que ser feita pelo enfrentamento, pelo uso da força”, afirma.

### Mais vacina

O Instituto de Tecnologia em Imunobiológicos da Fundação Oswaldo Cruz (Bio-Manguinhos/Fiocruz) aumentou a capacidade produtiva da vacina contra a febre amarela de 60 milhões de doses por ano para cerca de 120 milhões. A nova capacidade vem a partir da autorização da Anvisa.

### Outros países

A vice-diretora de Qualidade de Bio-Manguinhos, Rosane Cuber, informou nesta terça-feira (27) à Agência Brasil que a instituição vem fornecendo essa vacina não só para o Brasil, mas também exportando para mais de 70 países, através de agências da Organização das Nações Unidas (ONU).

### O surto

Entre 2016 e 2017, com o surto de febre amarela ocorrido no Brasil, Bio-Manguinhos precisou dedicar todos os estoques para o país, visando reverter esse surto. “A gente teve que priorizar o Brasil, em detrimento da exportação”, lembrou Rosane Cuber.

### Preocupação

“As agências ficaram muito preocupadas e enviaram alguns consultores numa tentativa de a gente conseguir, com a matéria que tinha, aumentar nossa produtividade para que, com os mesmos recursos, conseguíssemos aumentar o rendimento da nossa vacina”.

# Maria da Penha: 20% das mulheres a conhecem bem

## É o que mostra Pesquisa Nacional de Violência contra a Mulher

Apenas duas em cada dez mulheres se sentem bem informadas em relação à Lei Maria da Penha, que criou mecanismos para coibir e prevenir a violência doméstica e familiar contra a mulher e foi sancionada pelo presidente Luiz Inácio Lula da Silva em 2006.

Os dados fazem parte da 10ª edição da Pesquisa Nacional de Violência Contra a Mulher, realizada pelo Observatório da Mulher Contra a Violência (OMV) e o Instituto DataSenado, ambos do Senado. A sondagem é bianual e foi divulgada nesta quarta-feira (28) em Brasília. Ela envolveu entrevistas por telefone com 21.787 mulheres de 16 anos ou mais entre os dias 21 de agosto a 25 de setembro do ano passado.

Esta é primeira edição do levantamento que traz dados por estado. O estudo atualiza, também pela primeira vez, o Mapa Nacional da Violência de Gênero, projeto viabilizado pelo OMV, o Instituto Avon e a organização Gênero e Número, que cobre questões de gênero e raça no Brasil e na América Latina desde 2016.

Na avaliação de Beatriz Accioly, coordenadora de Parcerias do Instituto Avon, o que



Os dados fazem parte da 10ª edição da Pesquisa Nacional de Violência Contra a Mulher

chama bastante a atenção na pesquisa é que a Lei Maria da Penha é conhecida pela população brasileira de maneira geral, mas quando se pergunta o quanto as pessoas sabem da lei, sobretudo as mulheres, percebe-se que o conhecimento ainda é muito pequeno. “É quase de ouvir falar. Não dá segurança de saber exatamente o que a lei garante em termos de direitos e o que ela muda de fato”, disse Beatriz à Agência Brasil. Ela explicou que a pesquisa

alerta para a necessidade de entender não só o que as pessoas já ouviram falar sobre a lei, mas o quanto elas conhecem nos detalhes, o quanto esse conhecimento têm a ver com os seus próprios direitos. De acordo com o estudo, mesmo nas localidades onde há maior conhecimento entre a população feminina sobre a Maria da Penha, o índice é muito baixo, passando pouco de 30%.

É o caso de Brasília (33%), Paraná (29%) e Rio Grande do

Sul (29%). “O conhecimento está muito longe de ser o ideal”, afirmou Beatriz. As mulheres das regiões Norte e Nordeste são as que afirmam conhecer menos a Lei Maria da Penha, principalmente no Amazonas (74%), Pará (74%), Maranhão (72%), Piauí (72%), em Roraima (71%) e no Ceará (71%).

Para a coordenadora de Parcerias do Instituto Avon, o diagnóstico mostra que ainda não se conversa tanto sobre a lei quanto é necessário.

## Plano de combate à desertificação no país

A Comissão Nacional de Combate à Desertificação (CNCD) foi retomada com uma nova constituição e a meta de estabelecer estratégias e promover articulação entre as ações das políticas públicas.

A medida - prevista pela lei 13.153/2015 - foi regulamentada por decreto presidencial publicado na última quarta-feira (28), no Diário Oficial da União.

Desde que foi criado em 2008, o grupo de caráter consultivo e deliberativo tem como principal objetivo a implementação da Política Nacional de Combate à Desertificação e Mitigação dos Efeitos da Seca, em atendimento ao compromisso assumido pelo país por meio da Convenção das Nações Unidas de Combate à Desertificação.

De acordo com a publicação, o colegiado permanecerá sendo presidido pelo Ministério do Meio Ambiente e Mu-

dança do Clima e terá a participação de outras 11 pastas do governo federal, além de instituições, agências, bancos de desenvolvimento e entidades civis dos estados que integram as Áreas Suscetíveis à Desertificação (ASD). Ao todo, serão 42 membros, com respectivos suplentes.

Com reuniões ordinárias anuais, o decreto determina, ainda, que a Secretaria-Executiva - exercida pela Secretaria Nacional de Povos e Comunidades Tradicionais e Desenvolvimento Rural Sustentável - estabeleça o regimento interno do colegiado em 120 dias, para que seja aprovado pela maioria absoluta dos membros.

O decreto estabelece também que a Câmara Interministerial de Combate à Desertificação vai promover a interlocução da CNCD com os órgãos e entidades executores as políticas públicas.

### STF

## Presidente do STF destaca os 133 anos de serviços

O presidente do Supremo Tribunal Federal, ministro Luís Roberto Barroso, abriu a sessão plenária desta quarta com a menção aos 133 anos de instalação do Tribunal. Ele reforçou que foram anos de serviços bem prestados à sociedade brasileira, em especial os últimos 35, voltados para a preservação da Constituição, da democracia e dos direitos fundamentais. “É sinal de que o Supremo cumpriu, e bem, o seu papel”.

A instalação ocorreu em 28 de fevereiro, com a realização da primeira sessão plenária, no Solar do Marquês do Lavradio, no Rio de Janeiro, antiga capital do País.

### STJ

## Aluguel: aviso de rescisão pode ser por e-mail

A Terceira Turma do Superior Tribunal de Justiça definiu, por unanimidade, que o aviso sobre a intenção do inquilino de rescindir o contrato de locação pode ser enviado por e-mail. Para o colegiado, o comunicado não exige formalidades, bastando que seja feito por escrito e que chegue ao locador.

Na origem do caso, foi ajuizada execução por suposta falta de pagamento de alugueis. Em embargos à execução, a locatária disse ter encaminhado e-mail à advogada da locadora informando previamente o seu desejo de rescindir o contrato, motivo pelo qual entendia que os valores não seriam devidos.

### TSE

## Cartório leva a urna eletrônica a estudantes da Apae no MT

Na quarta, 51 alunas e alunos da Associação de Pais e Amigos dos Excepcionais da cidade de Araputanga (MT) tiveram contato com a urna eletrônica, em um momento de promoção da cidadania e do sentimento de pertencimento ao processo democrático. A ação foi realizada pelo cartório da 41ª Zona Eleitoral, com sede no município mato-grossense, em parceria com a Apae da localidade.

O chefe do cartório eleitoral, Armstrong Rutilho Charbel Monteiro, explicou que algumas das pessoas atendidas pela Associação já possuem título de eleitor.

### TCU

## TCU promove seminário no próximo dia 7 de março

No próximo dia 7 de março, o Tribunal de Contas da União (TCU) irá realizar o seminário “iESGo: Governança, Sustentabilidade e Inovação”.

O encontro ocorre das 9h às 17h30, no auditório do Instituto Serzedello Corrêa (ISC), a Escola Superior do TCU, com transmissão online através da página do TCU no YouTube.

Na ocasião, será apresentado durante o evento o iESGo, que substituirá o iGG como índice de avaliação de governança organizacional do Tribunal, alcançando mais de 400 organizações públicas federais com autonomia administrativa e financeira.



A exposição gratuita é acessível por visita guiada

## STF reabre exposição sobre os atos de 8/1

A exposição “Após 8 de janeiro: Reconstrução, memória e democracia” foi reaberta para visitação pública no STF até o mês de abril. A mostra relembra os atos antidemocráticos contra as sedes dos Três Poderes em 8 de janeiro do ano passado e está localizada no Museu do STF, no edifício-sede do Tribunal. A exposição é gratuita e acessível por meio de visita guiada, previamente agendada.

A mostra apresenta cenas que simbolizam a resistência do STF para reconstruir o

Plenário vandalizado e todo o esforço que foi feito para que o Tribunal realizasse no local a sessão solene de Abertura do Ano Judiciário 2023, menos de um mês após os ataques. Os registros fotográficos foram feitos pela equipe do STF, que acompanhou todas as etapas desse processo.

A exposição reúne também itens que compõem o projeto “Pontos de Memória”, que exhibe, propositalmente, objetos destruídos que não foram restaurados.

## CORREIO CENTRO-OESTE

## Mato-grossense cega conquista intercâmbio

Aluna é deficiente visual e usa “óculos inteligentes” para estudar

Governo do Mato Grosso



Joédson Alves/Agência Brasil

Quase 20% dos jovens já experimentaram o aparelho

## Senado aprova audiência sobre cigarros eletrônicos

De acordo com o Instituto Brasileiro de Geografia e Estatística (IBGE), quase 20% dos jovens entre 18 e 24 anos já experimentaram cigarros eletrônicos, aparelhos popularmente conhecidos como vap ou pod. Além disso, há uma tendência de uso cada vez mais precoce, visto que 17% dos estudantes de 13 a 17 anos já utilizaram o dispositivo.

Devido a esse cenário, o Senado Federal aprovou a realização de uma audiência pública sobre o tema. O requerimento de auto-

ria da senadora Damares Alves (Republicanos-DF) foi aprovado na quarta-feira (28) na Comissão de Assuntos Sociais (CAS). Em sua justificativa, ela destaca os riscos que a prática pode causar à saúde das pessoas.

“É relevante esclarecer que o uso prolongado pode acarretar doenças respiratórias, doenças cardiovasculares e problemas de saúde mental. Com isso, é importante a realização de audiência pública”, justificou a parlamentar no documento.

## Tomografia

Uma mulher de 47 anos morreu em um hospital de Goiânia, depois de tomar um medicamento para fazer uma tomografia. Antes de iniciar o exame, ela começou a passar mal e precisou ser encaminhada a um pronto-socorro. Posteriormente, ela sofreu uma parada cardíaca e morreu.

## Piracema

A piracema nos rios de Mato Grosso do Sul terminou na quarta-feira (28). Devido a isso, a partir das primeiras horas da quinta-feira (29), a pesca voltou a ser liberada no território estadual. O período de defeso proibia a atividade em qualquer modalidade, comercial, amadora e desportiva.

## Calor

Goiânia foi a terceira capital do país que mais aqueceu em 2023, com um ganho de mais 3,64 graus na temperatura média. Segundo dados divulgados pelo Centro Nacional de Monitoramento e Alertas de Desastres Naturais, a cidade só fica atrás de Brasília (+4,06°C) e Belo Horizonte (+4,23°C).

## Mulheres

As mulheres representam apenas 12% do quadro da Polícia Militar do Distrito Federal (PMDF). O efetivo feminino na corporação era de 1.267 policiais em 2023. Os dados são do Fórum Brasileiro de Segurança Pública (FBSP). Do total, o DF tem 4 coronéis e 336 soldados dentro do efetivo feminino.

## Delivery

A Polícia Civil do Mato Grosso cumpriu 36 ordens judiciais contra um grupo investigado por fornecer drogas na modalidade “delivery”. Ao todo, seis mandados de prisão foram cumpridos, sendo quatro no município de Cuiabá, um em Pontes e Lacerda (MT) e um em Tangará da Serra (MT).

## Licença

Parlamentares e representantes do governo e de movimentos culturais discutiram o projeto de lei que atualiza o licenciamento e funcionamento de eventos no Distrito Federal. O debate abordou as exigências para as licenças de eventos, além de outros temas relacionados, como as infrações.

## Direito

Interessados em se capacitar sobre temas relacionados aos direitos do consumidor podem se inscrever até 4 de março para cursos online e gratuitos, ofertados pela ENDC (Escola Nacional de Defesa do Consumidor), do Ministério da Justiça e Segurança Pública.

## Mercúrio

A Polícia Rodoviária Federal prendeu dois homens que transportavam 100 quilos de mercúrio destinado ao abastecimento de garimpos ilegais na região da Terra Indígena Sararé, em Pontes e Lacerda (MT). Um dos suspeitos foi abordado em um transporte por aplicativo.

## Rendimento

O rendimento domiciliar per capita do Distrito Federal é 77% maior que a média do país. Na capital do país, o indicador alcança R\$ R\$ 3.357, enquanto o indicador nacional fica em R\$ 1.893. Os dados são do Instituto Brasileiro de Geografia e Estatística (IBGE), de 2023.

## Dengue

A prefeitura de Goiânia (GO) confirmou a primeira morte por dengue em 2024. Segundo a Secretaria Municipal de Saúde (SMS), a vítima é uma mulher acima dos 60 anos. De acordo com o Boletim Epidemiológico, a capital registrou 2.542 casos confirmados da doença.



A primeira-dama do Mato Grosso, Virgínia Mendes, parabenizou a aluna pela trajetória

A estudante mato-grossense Lavinia Real dos Santos, que é deficiente visual, foi aprovada para realizar um intercâmbio na Inglaterra (Reino Unido). A jovem, de 15 anos, passará 21 dias no país, após ter sido selecionada pela Plataforma Mais Inglês. O programa “MT no Mundo”, do governo do estado, concede a oportunidade para os alunos que alcançam bons resultados na seleção.

Lavinia está no 1º ano na Escola Estadual Professor Nilo

Póvoas e será a primeira deficiente visual a realizar o intercâmbio para a Inglaterra. Durante o exame, ela conseguiu quatro certificados com média de 95 no sistema.

A primeira-dama do Mato Grosso, Virgínia Mendes, é a idealizadora do projeto e parabenizou a aluna pela trajetória.

“Ela se esforçou, disputou de igual para igual com estudantes de todo o estado e garantiu sua vaga, sendo um dos destaques na disciplina de In-

glês, com auxílio dos óculos inteligentes fornecidos pelo estado. Sua conquista é inspiradora e motivo de grande orgulho. Continue brilhando e inspirando todos ao seu redor com sua incrível trajetória”, disse Virgínia Mendes.

A mãe da estudante, Rejane Real de Mato, relata que educou a filha para que ela fosse independente. Mesmo assim, a jovem superou as expectativas da família.

“Foram muitos choros, por



Secom

Prefeitura subsidia 41,2% do sistema de transporte

## Goiânia adquire 200 ônibus elétricos

A prefeitura de Goiânia investiu R\$ 246 milhões no transporte coletivo. Como resultado, o município deve adquirir 200 ônibus elétricos, que serão integrados ao sistema de transporte público da capital goiana até o final deste ano. Atualmente, dois modelos estão em fase de teste e já realizaram 2.950 viagens, juntos, desde julho de 2023, na linha 25 — cerca de nove viagens por dia.

“O transporte coletivo em Goiânia sempre foi considerado um grande problema.

Nós decidimos enfrentar esse problema com investimentos, principalmente em tecnologia”, explicou o prefeito Rogério. A prefeitura subsidia 41,2% do sistema de transporte, com o intuito de modernizar a frota com a troca de modelos à combustão por elétricos. Os novos modelos têm capacidade de percorrer até 250 quilômetros antes de precisar recarregar, além de serem silenciosos. Os ônibus também são equipados com ar-condicionado e entradas USB, para celulares.

## MATO GROSSO

## Comissão pede cassação de vereadora de Cuiabá

A Comissão de Ética da Câmara de Vereadores de Cuiabá emitiu um requerimento de pedido de cassação, para investigar a suposta quebra de decoro parlamentar da vereadora Edna Sampaio (PT). O documento foi assinado pelo advogado Juliano Rafael Teixeira Enamoto, servidor público da Câmara Municipal de Sapezal, a 500 km de Cuiabá. Ele argumenta que existem evidências de uma suposta rachadinha envolvendo a vereadora e sua ex-chefe de gabinete, Laura Natasha. Segundo o presidente da Comissão, vereador Rodrigo Arruda e Sá, a peça foi encaminhada e deve ser lida em plenário na sessão desta quinta-feira (29).

## M. GROSSO DO SUL

## Campo Grande promove Drive Thru da reciclagem

O governo do Mato Grosso do Sul se prepara para realizar o Drive Thru da Reciclagem, daqui a duas semanas. A coordenadora da Câmara Técnica de Resíduos Sólidos, Danielle Vindimiatti, e a idealizadora do projeto, Ana Franzolozzo, da startup Du Bem Sustentável, reforçam a importância da presença do cidadão de todas as idades. “O público pode levar tudo o que quiser para descartar, e lá vai receber bastante orientação, tirar dúvidas. Vamos ter informações de saneamento, economia criativa, inovação, tecnologia, saúde”, explica Ana Franzolozzo. O evento vai ocorrer nos dias 14, 15 e 16 de março, em Campo Grande.

## GOIÁS

## Secretária alerta para ocupação desordenada

A secretária de Meio Ambiente e Desenvolvimento Sustentável de Goiás (Semad), Andréa Vulcanis, mostrou preocupação em relação à ocupação desordenada que ocorre ao redor das cidades. Vulcanis destacou que o parcelamento desordenado do solo gera consequências como desmatamento, poluição do lençol freático e pressão sobre a rede de drenagem. “Em Goiás, como em outros pontos do país, existe um movimento forte de pessoas que estão deixando os centros urbanos consolidados para ocupar imóveis na zona rural. Conhecemos os efeitos negativos que esse fenômeno pode provocar”, disse a secretária.

## DISTRITO FEDERAL

## Termina 1ª etapa de obra na Rodoviária do Gama

O governo do Distrito Federal entregou a primeira etapa da reconstrução da Rodoviária do Gama Centro. O governador Ibaneis Rocha, a vice-governadora Celina Leão e integrantes das secretarias fizeram a abertura oficial do Terminal 1, que ampliará os serviços públicos de mobilidade na cidade.

Sob gestão da Secretaria de Transporte e Mobilidade (Semob), os investimentos do GDF na rodoviária ultrapassaram os R\$ 8,3 milhões e geraram aproximadamente 70 empregos durante a reforma. Parte dos recursos é originária de emendas parlamentares dos deputados distritais Daniel Donizet e Jaqueline Silva.

## DF apresenta ações contra dengue

O Ministério da Saúde se reuniu com a Secretaria de Saúde do Distrito Federal para apresentar o cenário epidemiológico de dengue no país. Durante o encontro, a secretária de Saúde, Lucilene Florêncio, apresentou algumas das iniciativas adotadas pelo governo, como o Dia D de combate à doença — realizado todos os fins de semana. Os gestores também aumentaram a disponibilidade de testes e o acesso às Unidades Básicas de Saúde (UBSs) da região.

“Hoje, por exemplo, o DF conta com mais de 100 mil casos prováveis da doença, e estamos lutando para combater o mosquito”, afirmou a gestora, que representou o Conselho Nacional de Secretários de Saúde (Conass) no encontro. “O combate à dengue é um trabalho intersetorial. Quando falo da doença, falo de hábitos de vida, da educação, de todos os cuidados e da prevenção”, completou a secretária.

A ministra da Saúde, Nísia Trindade, lembrou dos cuidados na prevenção e tratamento da doença. Além disso, ela destacou que o vírus se comporta de maneira atípica, devido a fatores climáticos e às mudanças nos sorotipos circulantes da dengue, ou seja, os tipos existentes da doença. “Temos muitos casos em cidades médias e pequenas, em locais onde antes não havia a doença”, alertou. “Isso causa uma interiorização e uma dispersão. Há ainda uma grande incidência de casos do tipo 2 do vírus; cerca de 40% das ocorrências são deste sorotipo. É um fator inédito.”

O presidente do Conselho Nacional de Secretários Municipais de Saúde (Conasems), Hisham Mohamad, ressaltou o papel dos profissionais de Saúde: “É uma luta que só vamos conseguir combater se trabalharmos juntos. Por isso, é de muita importância a ação dos agentes comunitários e de combate às endemias”.

## CORREIO NORTE

Diego Peres / Secom



Governador frisou importância do país para o estado

## Alemanha vislumbra projetos no Amazonas

O governador do Amazonas, Wilson Lima, recebeu a Comissão de Cooperação Econômica e Desenvolvimento do Parlamento da República Federal da Alemanha. Durante o encontro, o gestor salientou a importância da cooperação entre os dois países, para os projetos de preservação da floresta e de crescimento sustentável. A comitiva visita o Brasil como parte do cronograma de financiamento aos países parceiros. O chefe do executivo estadual também afirmou

que a Alemanha é o principal parceiro do Amazonas nas pautas ambientais, visto que o país investiu em estruturas e iniciativas no estado. “É importante que essa comitiva de parlamentares esteja aqui para entender a complexidade que é a Amazônia e entender como melhor podem destinar esses recursos”, ressaltou o governador. Wilson também apresentou o Centro de Monitoramento Ambiental e Áreas Protegidas do Instituto de Proteção Ambiental.

## Expulsão

O Centro Universitário Maurício de Nassau (Uninassau) de Cacoal (RO) informou que está investigando o caso do trote universitário que deixou quatro calouros de medicina veterinária internados. De acordo com a instituição, os alunos correm o risco de serem expulsos, segundo o regimento.

## Racismo

O idoso, de 69 anos, que não aceitou ser atendido pelo delegado Samuel Mendes e pediu um “delegado branco”, foi condenado por racismo. O réu pegou um ano de reclusão, contudo, o juiz da Comarca de Rio Branco (AC) converteu a pena em indenização de dois salários mínimos.

## Arara

Uma arara-azul de quinze anos de idade morreu no Bosque Rodrigues Alves Jardim Zoobotânico da Amazônia, em Belém (PA). A espécie é considerada em risco de extinção devido à caça e ao comércio clandestino. O animal morreu com quadro de pneumonia, anemia e coccidiose.

## Pediatria

A ala pediátrica do Hospital Regional de Gurupi, sul de Tocantins, promove uma ação para levar os pacientes menores de idade até a sala de cirurgia de maneira descontraída, em um pequeno carro de controle remoto. A iniciativa busca acalmar as crianças antes dos procedimentos.

## Cirurgia

O menino indígena Garrison Kaxuyana Tiriyo, de 7 anos, enfrentou mais de dois mil quilômetros, do Amapá ao Espírito Santo, para realizar uma cirurgia cardíaca de urgência. A criança foi internada no Hospital Infantil e Maternidade Alzir Bernardino Alves (Himaba) e aguarda alta após a operação.

## Combustível

A prefeitura de Manaus, por meio do Procon Manaus, realizou uma pesquisa de preços de combustíveis em 50 postos espalhados pela cidade. Na pesquisa, o menor preço praticado na cidade para gasolina comum e aditivada foi de R\$ 5,97. O menor valor encontrado para Etanol foi de R\$3,99.

## Apicultura

A prefeitura de Porto Velho, por meio da Secretaria Municipal de Agricultura, Pecuária e Abastecimento (Semagric), vai realizar, no dia 9 de março, o primeiro Encontro de Apicultores do Norte de Rondônia. O município já conta com duas agroindústrias de mel.

## Marajó

No Pará, os deputados Rogério Barra e Toni Cunha querem uma Comissão Parlamentar de Inquérito (CPI) para investigar os crimes contra crianças e adolescentes no Marajó (PA). O pedido, de autoria de Toni Cunha, foi protocolado na Assembleia Legislativa do Pará.

## Educação

A Secretaria da Educação (Seduc) lançou o Compromisso Tocantinense Criança Alfabetizada. Serão investidos R\$ 8 milhões para atender mais de 56 mil estudantes e 2 mil professores do 1º e 2º ano do ensino fundamental e 1.300 professores do 5º ano do fundamental.

## Leite

Rondônia é líder na produção de leite na região Norte, revelou o Anuário do Leite 2023, da Empresa Brasileira de Pesquisa Agropecuária (Embrapa). O estado é o 10º maior produtor nacional. O município de Machadinho d'Oeste é o maior produtor do estado.

## Para Helder Barbalho, floresta deve ser prioridade

Gestor destacou modelos econômicos baseados na natureza

Marco Santos / Ag. Pará

O governador do Amazonas, Helder Barbalho, participou do Fórum Brasileiro de Finanças Climáticas, em São Paulo. Na ocasião, o gestor defendeu que o Brasil deve priorizar as soluções baseadas na natureza, como a bioeconomia, a restauração florestal e os modelos econômicos envolvidos na baixa emissão de carbono.

“Que possamos fazer do nosso estoque florestal a nossa nova vocação. Isso está em curso, com o papel fundamental de iniciativas de pesquisa, desenvolvimento e inovação”, disse Barbalho.

O chefe do Executivo estadual também defendeu que o país deve assumir o protagonismo das decisões que envolvem a região amazônica, visto que o território já está no centro do debate mundial.

“No momento em que o G20 e a sociedade civil colocam a Amazônia no centro e discutem soluções, no momento da convergência da agenda do Brasil de presidir o G20, os Brics, presidir a COP, nós temos tudo para colocar, liderando o Sul global, a floresta no centro das atenções, buscando soluções”, defendeu o governador.

O governador destacou o



Barbalho defendeu que o Brasil assuma o protagonismo das decisões sobre a Amazônia

Parque de Bioeconomia e Inovação da Amazônia, como um indutor do processo, por dar uma amostra da dimensão da bioeconomia diante dos desafios de implantação. Ele ainda sugeriu que o país deve assumir uma abordagem propositiva e não reativa.

“Diante das urgências climáticas e do chamamento ao protagonismo da Amazônia e aí sim apresenta-se o nosso primeiro grande dilema. Nós seremos reativos ou nós sere-

mos propositivos, liderando a agenda que nós entendemos que seja estratégica para a nossa região?”, instigou Helder.

O governador do Amazonas participou do painel intitulado de “Amazônias, limites planetários e as finanças da natureza: contribuições regionais para a melhoria da qualidade de vida local e a segurança climática global”.

O evento contou com a participação de diversas autoridades, como o diplomata e

embaixador Antônio Ricarte, e secretária Extraordinária de Povos Indígenas no Acre Francisca Arara e o diretor-gerente do Banco Nacional do Desenvolvimento (BNDES) Nabil Kadri. O fórum teve mediação da ex-ministra do Meio Ambiente Izabella Teixeira, Co-Chair do Painel Internacional de Recursos Naturais da ONU Meio Ambiente (IRP/UNEP), e da Secretária Executiva da “Uma Concertação pela Amazônia” Lívia Pagotto.

Max Renê/GEA e Jhon Martins/GEA

## Amapá entrega ração a animais vulneráveis

O governo do Amapá distribuiu mais de 60 quilos de ração para cachorros e gatos de famílias atingidas pelas chuvas que causaram alagamentos em Macapá (AP). A entrega aconteceu na Escola Reinaldo Damasceno, que foi convertida em um centro de acolhimento, para dar assistência à população que ficou prejudicada.

A iniciativa busca oferecer o produto aos tutores que ficaram impossibilitados de comprar, devido aos prejuízos causados pelas enchentes. A estudante Tatiana Costa foi uma das beneficiadas. Com a iniciativa, a jovem agora tem como alimentar os seis animais — três gatos e três cachorros — que vivem com a família.

“Essa foi uma ótima ideia porque como a maioria das pessoas ficou prejudicada, é uma forma muito boa para alimentar os nossos animais, nós ficamos sem condições de comprar e essa ração está ajudando muito”, pontuou a estudante.

No total, 44 famílias, com um total de 84 animais, sendo 64 cachorros e 20 gatos, foram atendidas. O Ministério Público do Amapá (MP-AP) fomentou a ação com os recursos obtidos com a aplicação de multas por violações ambientais.

A ação visa complementar as medidas iniciadas no dia 13. Ao todo, o governo do estado atendeu 4 mil famílias em fevereiro. Desse total, 89 ficaram abrigadas na instituição de ensino e receberam kits de alimentos, colchões e kits de higiene pessoal. Ao retornar para casa, as famílias ainda receberam kits dormitórios com rede, lençol, mosquiteiro e kits de limpeza.

A secretária do Bem-Estar Animal, Laudence Monteiro, afirma que a pasta foi criada para cuidar dos animais de rua e dos que possuem tutores em situação de vulnerabilidade. “A nossa secretaria foi criada justamente para darmos suporte a quem realmente precisa”, explicou a secretária.



País apresentou serviço de impressão de próteses

## África do Sul expõe projetos ao Amapá

Representantes da África do Sul apresentaram projetos inovadores ao governador do Amapá, Clécio Luís, durante a Startup20, evento internacional de inovação, sustentabilidade e tecnologia, focado nos países do G20. Segundo as autoridades sul-africanas, as soluções são utilizadas no país estrangeiro e podem ser replicadas no estado, por meio de parcerias com as empresas.

Uma das medidas sugeridas é a utilização de impressoras 3D, para produção de próteses

e equipamentos médicos. O serviço é disponibilizado pela startup South Africa Makes e pode ser usado para atender moradores de regiões mais distantes. A empresa também produz modelos voltados a estudantes do setor da saúde. “Entre nossos produtos, está um aparelho para casos de obstrução da respiração. Ele pode ser reproduzido em comunidades de difícil acesso, como regiões indígenas e quilombolas”, detalhou a co-fundadora da startup, Cherise Dunn.

## RORAIMA

## União instala “Casa do Governo” em Boa Vista

O presidente Lula (PT) criou uma “Casa de Governo” em Boa Vista (RR), para que a União monitore a crise na Terra Indígena Yanomami que ocorre no estado. O decreto que institui a construção da estrutura permanente foi publicado na edição do Diário Oficial da União de quarta-feira (28). O local será cedido a agentes públicos de 13 órgãos federais. Segundo a gestão federal, o grupo de trabalho vai, entre outros objetivos, buscar coordenar e monitorar a execução do plano de enfrentamento da crise humanitária na Terra Indígena Yanomami. A estrutura deverá ficar em Boa Vista até 31 de dezembro de 2026.

## ACRE

## Moradores resgatam animais silvestres

Moradores de Brasília, no interior do Acre, se mobilizaram para salvar animais silvestres que acabaram arrastados pelas águas. A cidade está isolada por via terrestre depois que a Ponte Metálica José Augusto foi interditada devido à cheia do Rio Acre.

Em todo o estado, mais de 11,5 mil pessoas estão desabrigadas por causa da cheia histórica dos rios e igarapés do Acre. Ao todo, 17 das 22 cidades acreanas estão em situação de emergência por conta do transbordo de rios e igarapés. Ao menos 23 comunidades indígenas no interior do Acre também sofrem com os efeitos das enchentes.

## PARÁ

## Estado teve maior expansão da Lei Rouanet

O Pará foi o estado com maior crescimento em captação de recursos pela Lei Rouanet em 2023. A Secretaria de Estado de Cultura (Secult) foi parceira do Ministério da Cultura (MinC) na captação de R\$ 54,8 milhões, totalizando 278% de crescimento em relação aos investimentos do ano anterior. “A descentralização de recursos promovida pelas leis Aldir Blanc e Paulo Gustavo também foi um motor na ativação mais intensa da cena cultural na região Norte - que é fortíssima, mas carece de apoio. A luta pelo reconhecimento de nossas potências e riquezas culturais continua”, afirma a secretária de Cultura, Ursula Vidal.

## AMAZONAS

## Estado perdeu 11% do efetivo das forças policiais

Segundo os dados do Fórum Brasileiro de Segurança Pública (FBSP), o Amazonas perdeu 11% do efetivo das polícias civil e militar em 10 anos. O levantamento corresponde aos anos de 2013 e 2023. De acordo com o “Raio X das Forças de Segurança Pública do Brasil”, o Amazonas tinha um efetivo de 11.571 policiais civis e militares em 2013 e, em 2023, o número de agentes caiu para 10.281. Uma redução de 11% evidenciada entre o período demarcado. Em relação ao efetivo de policiais militares, o Amazonas tinha 9.252 agentes em 2013 e, em 2023, o número caiu para 8.250. Uma diminuição de 10,8% entre os anos.

## CORREIO NORDESTE

## Estudantes do Parlamento do Futuro recebem laptops

Piauienses participam de processo político através do projeto



Recife será palco de circuitos mundial e nacional de vôlei

## Recife sediará circuitos de Vôlei de Praia

A capital pernambucana será palco do Circuito Brasileiro de Vôlei de Praia e do Beach Pro Tour Challenge, respectivamente, dos dias 13 a 17 e de 21 a 24 de março. Os eventos, realizados na orla da praia do Pina, são resultado de uma parceria entre a prefeitura de Recife e a Confederação Brasileira de Vôlei (CBV), visando promover o esporte na região. A iniciativa, que visa fomentar o interesse pela modalidade entre a população, é marcada pelo retorno do vôlei de praia à cidade após uma década.

## Acolhimento

Nesta segunda-feira (26), o governo de Alagoas realizou uma doação de 300 kg de alimentos não perecíveis para a Casa de Acolhimento Mãe das Graças, que atende 70 idosos. A ação faz parte do programa Alagoas Sem Fome, que combate a fome em áreas de pobreza e extrema pobreza do estado.

## Educação

A Escola de Saúde Pública do Ceará Paulo Marcelo Martins Rodrigues (ESP/CE) inicia seu novo cronograma de cursos em março, visando capacitar mais de 6 mil pessoas em áreas como Vigilância em Saúde e Saúde Mental. Ao todo, 59 projetos educacionais serão disponibilizados.

## Homenagem

O Instituto Dom Helder Câmara (IDHeC) comemorou suas quatro décadas de existência em 2024, em evento na Alepe proposto pelo deputado Rodrigo Farias. O legado de Dom Helder foi exaltado, reunindo autoridades e amigos. A sessão solene destacou a defesa dos pobres e da democracia pelo religioso.

## Dengue

Governadores nordestinos, liderados pela governadora do Rio Grande do Norte, Fátima Bezerra, e o Ministério da Saúde, discutiram estratégias para dengue. A pasta destacou a necessidade de preparação, vigilância e investimento em atenção primária nesse momento.

## Amparo

O prefeito de Maceió, JHC se reuniu com líderes dos bairros afetados por afundamento de solo para debater ações que nortearão o Fundo de Amparo ao Morador (FAM). A gestão busca envolver todos os setores da prefeitura e oferecer suporte aos realocados.

Cerca de 432 atletas de 25 países no masculino e 22 países no feminino participarão das competições, além de 30 países na classificatória.

O histórico esportivo da cidade inclui sediar eventos como o Sul-Americano de Vôlei em 2023 e a Copa América de Basquete em 2022, contribuindo para o aumento da prática esportiva local.

Os torneios contarão com a presença de atletas como Renato e Vitor Felipe, Guto, Pedro Solberg, Hegê, Vitória, Talita, e Taiana.

## Turismo

A Secretaria de Turismo do Estado da Bahia (Setur-BA) realizou ações de capacitação e levantamento de serviços turísticos no Morro do Chapéu, o intuito é aprimorar o destino. O programa inclui cursos, visitas técnicas e discussões com gestores. A região é conhecida por suas atrações naturais, históricas e ufológicas.

## Segurança

O Grupo de Monitoramento e Fiscalização do Sistema Socioeducativo (GMF) do Tribunal de Justiça da Paraíba se reuniu para debater as metas do ano. Foram abordados, como a avaliação do monitoramento de adolescentes na Carceragem da Central de Polícia Civil, em João Pessoa.

## EJA

Dados do Censo Escolar 2023 apontam que o Piauí alcançou 27,6% de Educação de Jovens e Adultos (EJA) integrada à educação profissional, superando a Meta 10 do Plano Nacional de Educação. Em 2023, 64 escolas estaduais ofereceram 20 cursos para mais de 26 mil estudantes.

## Esporte

Atletas de judô do Instituto Andrade e skatistas de Arapiraca (SE) conquistaram a 1ª etapa do Campeonato Alagoano de Judô e no Campeonato Sertão Skateboard, em Delmiro Gouveia (AL), no último fim de semana. Os atletas tiveram apoio da Secretaria Municipal de Esporte (SMESP).

## Operação

A Polícia Civil do Maranhão prendeu cinco suspeitos pelo roubo de uma carga de herbicidas, ocorrido entre Barra do Corda e Grajaú. Cerca de 90% da carga, avaliada em R\$ 430.000,00, foi recuperada durante a operação. Os mandados de prisão e busca foram executados em várias cidades.

Entrega dos dispositivos visa fortalecer aprendizado e participação cidadã dos jovens



Entrega dos dispositivos visa fortalecer aprendizado e participação cidadã dos jovens

O governo do Piauí realizou a entrega de chromebooks a 30 estudantes eleitos no projeto Parlamento do Futuro, em evento realizado nesta quarta-feira (28) no Palácio de Karnak. Os dispositivos visam aprofundar os estudos dos alunos por meio de pesquisas e facilitar a apresentação de trabalhos, incrementando a interatividade no processo de aprendizagem.

O governador do estado, Rafael Fonteles, ressaltou a re-

levância do projeto para a formação cidadã. “O Parlamento do Futuro fortalece a democracia e capacita os jovens para o exercício da cidadania, desperta a consciência política e a valorização do processo democrático”, afirmou.

Os jovens “deputados” são estudantes do ensino médio de 30 unidades escolares da rede pública estadual, distribuídas nas 21 Gerências Regionais de Educação (GRE) em todas as regiões do Piauí. Os alunos

passam por todo o processo democrático, que incluiu desde a formação de partidos até a campanha eleitoral, a votação em urna eletrônica e a diplomação pelo Tribunal Regional Eleitoral (TRE).

Os estudantes eleitos também tiveram a oportunidade de vivenciar o ambiente da Assembleia Legislativa do Piauí (Alepi), participando da formação da mesa diretora, integrando comissões e elaborando projetos de leis.



102 estudantes da Paraíba alcançam primeiro lugar no Sisu

## Rede estadual é destaque no Sisu

Segundo levantamento parcial da Secretaria de Estado da Educação de Paraíba (SEE-PB), 102 estudantes da rede estadual alcançaram o primeiro lugar entre os aprovados no Sistema de Seleção Unificada (Sisu) 2024, em universidades de todo o Brasil.

Além disso, 548 redações produzidas por alunos da rede atingiram 900 pontos ou mais, com 20 textos pontuando 980 pontos, indicando notas máximas dadas por avaliadores. Cerca de 80% dos aprovados estudaram em escolas de tempo integral.

Segundo o levantamento, cerca de 70% dos aprovados participaram dos programas Se Liga no Enem e Desafio Nota Mil. O primeiro é um curso preparatório online, enquanto o segundo oferece treinamento específico para a Redação do Enem.

O Sisu 2024 registrou 2.427.929 inscrições e 239.872 aprovações, com a faixa etária de 19 a 20 anos liderando as aprovações, totalizando 26.958 estudantes. Minas Gerais liderou em número de aprovações, seguido por Rio de Janeiro, Bahia e Paraíba.

## ALAGOAS

## Seplag estuda leiloar 15 imóveis estaduais

A Secretaria de Estado do Planejamento, Gestão e Patrimônio (Seplag) está conduzindo um estudo técnico para promover o leilão de 15 imóveis pertencentes ao estado de Alagoas.

A previsão é arrecadar aproximadamente R\$ 90 milhões com as vendas, que estão planejadas para ocorrer ainda no primeiro semestre deste ano.

A iniciativa faz parte de uma estratégia de modernização da gestão pública, com o objetivo de direcionar os recursos obtidos para áreas prioritárias do governo.

Entre os imóveis avaliados para leilão estão o antigo banco Prohuban, em Maceió.

## BAHIA

## Fruticultura alcança R\$ 1.3 bilhão em exportações

A fruticultura baiana movimentou R\$ 1.3 bilhão em exportações no ano de 2023, segundo os dados da Secretaria da Agricultura, Pecuária, Irrigação, Pesca e Aquicultura (Seagri).

As exportações de frutas da Bahia ultrapassaram US\$ 253.649.932, com destaque para a União Europeia, Estados Unidos e Reino Unido como os principais mercados.

Segundo o levantamento, o estado representou 19% da exportação nacional de frutas em 2023, se consolidando como o maior produtor de manga e o quarto maior de uva no país.

A expansão é impulsionada pelo clima favorável.

## SERGIPE

## Governo busca investimentos com grupo japonês

O governador de Sergipe, Fábio Mitidieri, e o diretor da Mitsui, Tadaharu Shiroyama, reuniram-se nesta quarta-feira (28) para debater possíveis investimentos no estado.

A Mitsui, um dos maiores conglomerados globais, opera em comércio, investimentos e serviços, sendo também acionista da Sergipe Gás (Sergas), empresa vinculada à Secretaria de Estado do Desenvolvimento Econômico e da Ciência e Tecnologia (Sedetec).

Mitidieri afirmou que o governo estadual está comprometido em trabalhar em conjunto para compreender as possibilidades mais interessantes de crescimento de Sergipe.

## MARANHÃO

## Autoridades traçam estratégias contra dengue

A Secretaria de Estado da Saúde do Maranhão (SES-MA) promoveu nesta terça-feira (27) uma reunião com representantes de cinco municípios para elaborar estratégias de combate à dengue. Autoridades de Alcântara, Paço do Lumiar, Raposa, São José de Ribamar e São Luís estiveram presentes.

Durante o encontro, foi avaliada a distribuição das vacinas destinadas à faixa etária de 10 a 11 anos, seguindo critérios do Ministério da Saúde.

Segundo os dados do boletim epidemiológico, foram registrados 333 casos de dengue no Maranhão. Entre as recomendações, estão a abertura de postos e salas de vacinação.

## Prefeita descumpre decisão judicial

A prefeita de Lagarto, Hilda Ribeiro (Solidariedade) descumpriu uma determinação judicial que proibia a contratação de novos funcionários para a prefeitura de Lagarto.

A decisão foi ratificada pelo juiz José Marcelo Barreto Pimenta, da 1ª Vara Cível de Lagarto, que apontou a contratação de 895 funcionários temporários, apesar da proibição prévia estabelecida pela Justiça em outubro do ano anterior.

Segundo os registros, somente em janeiro deste ano, a prefeitura contratou 851 novos funcionários, desconsiderando as ordens judiciais vigentes. A defesa da prefeita alegou a exoneração de 60 servidores temporários, porém, dados do portal da transparência municipal contradizem a afirmação.

O juiz, em sua decisão do dia 19 de janeiro, enfatizou o desrespeito ao Poder Judiciário do Estado de Sergipe por parte dos requeridos nos três meses subsequentes à ordem judicial,

caracterizando um comportamento de desconsideração às leis estabelecidas.

Além das sanções direcionadas à prefeita, o CNPJ da Prefeitura de Lagarto também foi incluído no cadastro restritivo de crédito do Serasa, conforme a medida judicial divulgada nesta segunda-feira (26). Os pleitos da defesa para suspender as restrições ligadas ao nome da prefeita foram negados.

Além disso, a Justiça determinou que o caso fosse comunicado a Procuradoria-Geral de Justiça e ao Tribunal de Justiça do Estado de Sergipe, para que avalie a possibilidade de intervenção no município. A decisão também levantou a possibilidade de investigação de por ato de improbidade administrativa por parte da prefeita.

Até a publicação desta edição, a prefeitura não respondeu os questionamentos da reportagem. O espaço segue aberto para futuras manifestações.

# Estudante é premiado com bolsa para pesquisa

Aluno sergipano desenvolve projeto de tecnologia assistiva

Um estudante da rede estadual de Sergipe foi premiado com uma bolsa de Iniciação Científica Júnior do Conselho Nacional de Desenvolvimento Científico e Tecnológico (CNPq). A bolsa permitirá que o aluno Guilherme Vieira, do Colégio Estadual Jornalista Paulo Costa, siga com o projeto Sistema Inteligente de Comunicação Assistiva (Sica) ao longo do ano de 2024, com o auxílio do professor Flávio Gilberto, seu orientador na Sala Maker da instituição.

O Sica, desenvolvido por Guilherme e sua equipe composta por Ícaro Ruan e Taylor Gabriel, consiste em dispositivos equipados com sensores que captam os movimentos oculares do usuário. Esses movimentos são convertidos em códigos de programação e, em seguida, acionam palavras pré-gravadas reproduzidas por alto-falantes integrados aos óculos.

O projeto foi apresentado na Mostra Nacional de Robótica em 2023, na Bahia, onde recebeu reconhecimento e elogios pela sua abordagem e funcionalidade. Os protótipos desenvolvidos demonstraram ser uma solução viável para auxiliar pessoas tetraplégicas ou com



Pesquisa possibilitará desenvolvimento de um projeto de comunicação assistiva

mobilidade reduzida na comunicação e interação cotidiana.

Diante da concessão de apenas uma bolsa de iniciação científica, os alunos e o professor Flávio Gilberto acordaram que Guilherme prosseguirá com a pesquisa. Estou muito feliz, pois superamos todos os desafios. Temos de nos esforçar sempre para alcançar nossos objetivos", afirmou o aluno.

Os protótipos foram nomeados de Sica devido à sua capacidade de interação com

peças com mobilidade limitada, contribuindo para a acessibilidade e independência.

A ideia do grupo é expandir a capacidade do dispositivo para incluir o controle de aparelhos eletrônicos residenciais por meio de sensores, aumentando ainda mais sua utilidade para os usuários.

Além da funcionalidade principal, o Sica também foi projetado para ser adaptável a diferentes situações e de baixo custo, tornando-o acessível a

um maior número de pessoas que necessitam de auxílio na comunicação.

Durante o processo de pesquisa, os alunos identificaram palavras-chave importantes para os usuários, permitindo que o dispositivo armazene e reproduza essas palavras conforme necessário.

Gilberto parabenizou a dedicação dos alunos no desenvolvimento do projeto, ressaltando sua importância na promoção da acessibilidade.

## Paraíba é destaque em gestão fiscal

A gestão fiscal da Paraíba recebeu destaque nacional. De acordo com dados do Compara Brasil, da Aequus Consultoria, baseados em informações da Secretaria do Tesouro Nacional (STN), o estado alcançou o melhor desempenho na relação entre receitas e despesas correntes na região Nordeste em 2023, sendo o terceiro mais bem avaliado no país.

O comprometimento de receita na Paraíba foi de 85,3%, o que gerou uma margem de poupança de 14,7%, liderando o indicador na comparação com os demais estados nordestinos e figurando entre os três melhores desempenhos entre as 27 unidades federativas.

No ranking nacional, a Paraíba se destacou juntamente com Espírito Santo (17,5%) e Mato Grosso (14,9%), com uma margem de poupança de 14,7%, o dobro da média nacional (7%). O economista Alberto Borges, do Compara Brasil, explicou que o indicador

de poupança corrente é crucial para avaliar a saúde financeira de um ente, evidenciando a capacidade de economia das receitas.

Segundo Borges, o resultado positivo indica equilíbrio fiscal, o que tem sido evidenciado na Paraíba nos últimos anos. De outro lado, o economista afirma ainda que quando estados têm relação de receitas despesas correntes apertadas ou deficitárias "enfrentam restrições na capacidade de investimento, que pode levar atrasos no pagamento de fornecedores e servidores".

O secretário de Estado da Fazenda, Marialvo Laureano, divulgação de mais um indicador positivo. "Essa capacidade de gerar recursos e obter uma poupança corrente fortalecida, garante ao governo estadual uma excelente capacidade de investimento. É o que já estamos experimentando nos últimos anos aqui na Paraíba, com os investimentos estruturantes".



A arte foi produzida por alunos da escola Virgínio de Campos

## Escola estadual expõe em museu em Maceió

Nesta terça-feira (27), o Museu Palácio Floriano Peixoto, em Maceió (AL), abriu as portas para uma exposição única com arte sustentável desenvolvida nas escolas públicas. Os visitantes tiveram a oportunidade de conferir a produção artística dos alunos da Escola Estadual Virgínio de Campos, localizada no bairro Ponta da Terra.

Entitulada de "Mascarando-se", a exposição apresenta 22 máscaras confeccionadas pelos alunos do ensino médio. Elas variam em estilos, desde decorativas até

temáticas afro e indígenas, feitas com papel utilizando técnicas de papietagem e papel machê.

O projeto, apoiado pela Lei Paulo Gustavo em Alagoas, visa promover o potencial artístico dos jovens alagoanos.

Ayllane Renata, aluna do 1º ano do ensino médio da Escola Estadual Virgínio de Campos, afirmou que o contato prático com a arte e a cultura foi uma experiência única. "É muito bom você fazer arte e ser reconhecida por muita gente. Espero fazer mais", afirmou.

## CORREIO OPINIÃO



Lula e Haddad: desentendimento ou tudo combinado?

## Números da Economia no Governo Lula

Por Ives Gandra da Silva Martins\*

Quero abordar alguns números da nossa economia que são impressionantes.

O governo Bolsonaro, que teve um déficit grande, porque o país parou durante a pandemia de Covid-19, conseguiu terminar o seu governo em 2022 com um superávit de 51 bilhões de reais.

O Presidente Lula que, desde o início do seu atual mandato, dizia estar gastando sem saber como encontrar receitas, aumentou de 23 para 38 o número de Ministérios, promoveu gastos sem saber se caberiam no orçamento e encerrou o ano de 2023 com um déficit de 231 bilhões de reais. Se considerarmos que houve um saldo de 51 bilhões no governo Bolsonaro, ele esgotou os 51 deixados por Bolsonaro e gastou mais 231 bilhões da receita que teve, vale dizer, estourou o teto em 282 bilhões de reais!!!

Dizem que foi por causa dos precatórios, porque tinham que atender necessidades, mas a verdade é que as contas públicas, com este furo extraordinário, traz uma preocupação muito grande para aqueles que veem o Brasil como um país que não poderá pagar sua dívida um dia. Basta dizer que sempre estivemos entre os 10 maiores receptores de investimentos estrangeiros mas, no primeiro ano de Lula, caímos para o 14º lugar!!!

Houve aumento tributário: tivemos aumento da carga tributária em 2023 em determinados setores, um aumento no endividamento do país, o que é péssima sinalização para os investidores, que investem nos países que são considerados confiáveis.

Tenho a sensação de que não adianta dizer: "encontrei um país desorganizado". Ora, era um país desorganizado com 51 bilhões de reais de superávit? Será que é agora que o país está "organizado", com 231 bilhões de déficit?

Vale dizer, não é no discurso, nas histórias, nas narrativas, dizendo que o governo anterior não funcionou, quando o ministro da economia era Paulo Guedes, o qual deixou o superávit acima, mas que o país funciona agora, num governo que está com déficit elevadíssimo, aumentando a carga tributária e o

endividamento.

Lembro que Roberto Campos (o avô) — com quem fundei, ao lado de outros grandes economistas (Simonsen, Galvêas, Serra, Delfim e outros) a Academia Internacional de Direito e Economia/AIDE —, dizia ter grande admiração por Paulo Guedes.

Se o Ministro Fernando Haddad não conseguir efetivamente reorganizar a economia para enfrentar 2024, colocando em ordem as contas públicas, certamente entraremos numa rota de colapso em 2025 e em 2026.

A inflação só foi controlada pelo excelente trabalho de Roberto Campos Neto, na presidência do Banco Central.

Creio que todos os holofotes estão agora sobre o Ministério da Fazenda. Como equacionar um déficit tão grande para um ano em que eles pretendem um déficit zero? Estou falando de déficit primário, em que não se conta o serviço da dívida, por exemplo.

Vejo, no aspecto econômico, o país tomando um rumo que não me agrada, saindo de um superávit de R\$ 51 bilhões em 2022 para um déficit de R\$ 231 bilhões; o segundo maior déficit da história em um ano, só comparável àquele em que o país parou quando houve a pandemia de Covid, em 2020.

Tenho sempre esperança que o governo termine por acertar, mas o receio é muito grande que a esperança não se realize.

\*Professor emérito das universidades Mackenzie, Unip, Unifio, UniFMU, do Ciec/O Estado de São Paulo, das Escolas de Comando e Estado-Maior do Exército, Superior de Guerra e da Magistratura do Tribunal Regional Federal – 1ª Região, professor honorário das Universidades Austral (Argentina), San Martín de Porres (Peru) e Vasili Goldis (Romênia), doutor honoris causa das Universidades de Craiova (Romênia) e das PUCs PR e RS, catedrático da Universidade do Minho (Portugal), presidente do Conselho Superior de Direito da Fecomercio-SP, ex-presidente da Academia Paulista de Letras e do Instituto dos Advogados de São Paulo.

### CEARÁ

Secretaria ministra palestras sobre assédio moral

A Secretaria da Fazenda do Ceará (Sefaz-CE), por meio da Corregedoria, ministrou a palestra "Assédio moral: precisamos falar sobre". A palestra ocorreu durante o evento online promovido pela Escola de Gestão Pública do Estado do Ceará. O debate foi conduzido pelo integrante da Corregedoria, e estudioso da temática, Thiago Alves Paiva. A reunião tem o objetivo de conscientizar e informar sobre o assédio moral. Thiago conceituou assédio moral e destacou que, na esfera trabalhista, a prática independe da intenção do autor e também independe do número de recorrências. O especialista também apresentou casos concretos.

### PIAUI

Defesa Civil firma parceria com municípios

Os diretores da Secretaria de Estado da Defesa Civil do Piauí (Sedec) se reuniram com o presidente da Associação Piauiense de Municípios (APPM), Toninho da Caridade. Os representantes abordaram a capacitação dos profissionais municipais que atuam no planejamento de ações para prevenção de riscos e desastres. A reunião, que marca uma parceria entre a Defesa Civil e os municípios do estado, aconteceu na sede da APPM e contou com a presença dos diretores de Prevenção e Mitigação e de Resposta da Sedec, Werton Costa e José Inácio, além de representantes do Corpo de Bombeiros.

### PARAÍBA

Governador recebe presidente de Portugal

O presidente de Portugal, Marcelo Rebelo, foi recebido pelo governador da Paraíba, João Azevêdo, na abertura da Bolsa de Turismo de Lisboa. O encontro aconteceu no estande do evento reservado à Paraíba, onde serão divulgados, até 3 de março, atrativos turísticos. As autoridades do estado buscam novas oportunidades de negócios no evento. O estande do Destino Paraíba conta com empresários produtores de cachaça de alambique, que apresentarão o produto aos interessados em ampliar o mercado. O governador lembrou que é a primeira vez que o estado tem um estande próprio e destacou a importância da oportunidade.

### PERNAMBUCO

Artistas denunciam falta de estrutura

Grupos e artistas da cultura popular que se apresentaram no carnaval do Recife e de Olinda relataram falta de estrutura. Segundo os músicos e produtores ouvidos, a disparidade no tratamento em comparação com artistas mais famosos é evidente. A discussão ganhou destaque quando a ialorixá Mãe Beth de Oxum, líder do grupo Coko de Umbigada, expôs as dificuldades nas redes sociais, apontando para o racismo estrutural durante as festas. Mãe Beth destacou situações como a falta de mesas e cadeiras no camarim após um show em Olinda e que o grupo se apresentou sem estrutura mesmo havendo um palco montado.

## CORREIO SUDESTE

Rodrigo Clemente/PBH



Prefeitura prestou contas do exercício de 2023

## BH investiu R\$11,5 bi em Saúde, Educação e Infraestrutura

A Prefeitura de Belo Horizonte prestou contas do exercício de 2023 nesta quarta-feira (28), em audiência pública na Câmara Municipal. De acordo com os dados apresentados, foram arrecadados no período R\$17,5 bilhões, representando acréscimo de 2,67% em relação às receitas totais previstas na Lei Orçamentária Anual do período e de 12,47% em comparação ao consolidado de 2022. Desse total, R\$6,3 bilhões se referem a tributos, impostos e taxas e outros R\$8,3 bilhões a transferências correntes.

## Indicadores

A prefeitura de Belo Horizonte também apresentou bons indicadores fiscais, como os baixos níveis de endividamento (5,58% apurado, frente ao limite máximo de 120%), e de comprometimento da Receita Corrente Líquida com despesas de pessoal (39,66% apurados frente ao limite máximo de 54%).

## Turismo

As atividades turísticas do Espírito Santo acumularam, no ano de 2023, um crescimento de 1,2% em relação a 2022, segundo o Índice de Atividades Turísticas no Estado, divulgado neste mês de fevereiro. A pesquisa mostra também que houve avanço de 2,4% do total de pessoas empregadas nos segmentos turísticos.

## AVC

A Alesp aprovou na terça (27) o PL do deputado Edmir Chedid (União), que institui a Política Estadual de Prevenção do Acidente Vascular Cerebral e de Apoio às Vítimas no Estado de SP. A iniciativa foi aprovada após a realização de um congresso de comissões e uma sessão extraordinária.

## Ceturb-ES

Com o aumento no número de casos registrados de dengue no Estado, nos últimos meses, a Companhia Estadual de Transportes Coletivos de Passageiro do Estado do Espírito Santo colocou em ação uma série de medidas para ajudar a combater o mosquito *Aedes aegypti*.

## TJSP

Termina hoje (29) o período de inscrições para magistrados e servidores interessados em integrar o Comitê Gestor de Orçamento e de Priorização do Primeiro Grau do Tribunal de Justiça de São Paulo no biênio 2024/2025. As candidaturas podem ser feitas até às 23h59.

Do lado das despesas, foram empenhados R\$16,8 bilhões, representando 98% da programação inicial para o exercício. O percentual demonstra o preciso planejamento orçamentário da Prefeitura, tanto em relação à arrecadação, quanto à execução das despesas. No comparativo com 2022, o aumento foi de 11%. As maiores destinações de verba foram para a Saúde (R\$5,7 bilhões); a Educação (R\$3,1 bilhões); a Infraestrutura (R\$2,7 bilhões); e para aportes à Previdência Social (R\$1,7 bilhão).

## Proerd

A secretaria de Educação de MG e a Polícia Militar, acompanharam nesta quarta-feira (28), o início das atividades de 2024 do Programa Estadual de Resistência às Drogas (Proerd). A iniciativa busca fortalecer ações de segurança no ambiente escolar, através da prevenção ao uso de drogas e à violência.

## Marielle

Foi preso nesta quarta (28), no Rio, o dono de ferro-velho acusado de fazer o desmanche e o descarte do veículo usado no assassinato da vereadora Marielle Franco e do motorista Anderson Gomes, em março de 2018. O homem foi detido em ação conjunta da Polícia Federal e do GAECO.

## Procon-ES

Uma operação de fiscalização conjunta foi realizada nesta semana em duas grandes redes de supermercados localizadas em Vila Velha e Cariacica. O objetivo foi apurar denúncias acerca da venda de produtos vencidos e deteriorados nos supermercados da Grande Vitória.

## BDMG

Estão abertas as inscrições para treinamento de gestores municipais que queiram implementar projetos sustentáveis, como nas áreas de energia e de saneamento. Gratuito, o curso se inicia na próxima terça-feira (5/3), incluindo a apresentação de tecnologias.

## TRE-RJ

O Tribunal Regional Eleitoral do Rio de Janeiro montou seis guichês na Central do Brasil para a coleta de dados biométricos dos eleitores, até hoje (29). Os guichês, instalados especialmente para a ação, funcionam das 11h às 17h. A meta do TRE é alcançar a totalidade até maio.

## Tarcísio estuda fazer trem entre capital e litoral de SP

Leilão do projeto de São Paulo a Campinas acontece nesta quinta

Governo de SP



Passageiros da capital que querem ir à Campinas, atualmente, têm que utilizar ônibus

O governador de São Paulo, Tarcísio de Freitas, já tem planos para três novos empreendimentos ferroviários entre a capital e outras cidades.

Após o leilão do projeto de São Paulo a Campinas, que ocorrerá nesta quinta-feira (29), o governo paulista vai estudar a viabilidade de criar trens intercity para Santos, Sorocaba e São José dos Campos.

Rafael Benini, secretário de Parcerias em Investimentos de São Paulo, diz que parte disso se

deve à "paixão" de Tarcísio por ferrovias, o que o faz estar empenhado pessoalmente nos projetos de TICs (Trem Intercidades). "Outro dia ele me disse: 'Benini, aqui não dá para fazer o traçado do TIC Santos?'. Ele veio com um mapa desenhado com o traçado para a gente ver a topografia e entender se funciona. É um cara que pessoalmente está envolvido nesse projeto", afirma.

Um trem ligando São Paulo a Santos é considerado de alta complexidade, principalmente

pela dificuldade que é ultrapassar a Serra do Mar.

Segundo o secretário, Tarcísio encontrou um caminho para o projeto que passaria por Mongaguá.

"Ali a inclinação da Serra do Mar é mais propícia. Então a gente desceria por Mongaguá e iria para Santos via a antiga rodovia da Santos-Cajati", diz.

Uma das questões que se impõe, contudo, é como ligar as ferrovias a São Paulo. Benini afirma que é possível sair por Parelhei-

ros, pela linha 9-esmeralada. O problema é que não há espaço. "Ainda é um sonho", diz.

Se o trem para Santos ainda é incerto, outros dois projetos já começam a ganhar corpo. Recentemente, o Governo de São Paulo contratou um estudo junto ao IFC (International Finance Corporation), braço do Banco Mundial, para viabilizar um TIC ligando São Paulo a Sorocaba.

Segundo Benini, já existem "200 traçados" prontos para o projeto, e a ideia agora é entender qual o melhor em termos de custo-benefício.

"No começo do ano que vem, a gente vai estar pronto para soltar a audiência pública, que eu acho que não vai ter problema", diz o secretário.

Outra questão sobre o projeto de Sorocaba é a decisão de por onde o trem vai chegar a São Paulo. O secretário diz que há espaço para entrar pela linha 8-diamante para chegar até a estação Presidente Altino, mas o objetivo é fazer com que o trem chegue pelo menos até o metrô.

Por ora, o valor de investimento previsto para o TIC Sorocaba é de R\$ 9,5 bilhões. O objetivo é publicar o edital no meio de 2025, para que o leilão ocorra ainda no ano que vem.

Divulgação



Desempenho foi o maior entre as Unidades da Federação

## Turismo mineiro cresceu 15,0% em 2023

Minas Gerais, estado brasileiro enriquecido por sua cultura, história e beleza natural, está se destacando como um polo turístico de relevância. O esforço conjunto entre entidades governamentais, o setor privado e as comunidades locais têm impulsionado um notável aumento no volume de atividade turística nos últimos anos.

O encerramento do ano de 2023 revela que Minas Gerais consolidou sua posição como um destaque excepcional no cenário turístico nacional, registrando um

crescimento notável de 15,0% no indicador de atividade turística. Este desempenho robusto reforça a contínua vitalidade do setor no estado, destacando um crescimento mais expressivo quando comparado ao contexto nacional.

Em contrapartida, o Brasil como um todo registrou um crescimento de 6,9% no indicador de atividade turística em 2023, indicando a superação dos impactos negativos da pandemia. Este é o terceiro ano consecutivo com aumento notável, evidenciando a resiliência e a recuperação do setor.

## RIO DE JANEIRO

## Observatório Dengue RJ dá transparência às ações

O Observatório Dengue RJ, lançado pelo Governo do Estado, traz dados atualizados e transparência nas informações sobre o combate à epidemia da doença no Rio de Janeiro. A plataforma digital hospedada no site da Secretaria de Estado de Saúde (SES-RJ) já está disponível para consultas on-line por parte dos gestores públicos e da sociedade civil. A ferramenta é resultado do trabalho realizado pelo Centro de Inteligência em Saúde (CIS), que mantém equipe técnica 24 horas por dia, dedicada a monitorar, apoiar e dar respostas rápidas às emergências relacionadas à dengue nos 92 municípios do estado.

## SÃO PAULO

## Homem que ateou fogo em carro é condenado

A 15ª Câmara de Direito Criminal do Tribunal de Justiça de São Paulo manteve decisão da Vara Única de Nuporanga, proferida pelo juiz Iuri Sverzut Bellesini, que condenou homem por dano qualificado com emprego de substância inflamável e extorsão contra companheira. As penas foram fixadas em cinco anos e quatro meses de reclusão, em regime inicial fechado, e oito meses de detenção, em regime inicial semiaberto, bem como indenização no valor do bem destruído.

De acordo com o processo, o acusado e a vítima mantinham relacionamento turbado.

## MINAS GERAIS

## Postos do Sine oferecem mais de 12,4 mil vagas

Interessados em ingressar no mercado de trabalho em Minas Gerais podem consultar as oportunidades disponíveis por meio do Painel de Vagas do Sine. A página é administrada pela Secretaria de Estado de Desenvolvimento Social (Sedese). Pela internet, o trabalhador pode ter acesso às oportunidades disponíveis em todas as unidades do estado.

Para facilitar a pesquisa, há filtros por região, município, ocupações e unidades. O Sine Uberlândia, no Triângulo Mineiro, é a unidade com o maior número de oportunidades, com 2.724. Em seguida, vem o Sine Pedro Leopoldo, na Região Metropolitana de Belo Horizonte (RMBH), com 940.

## ESPÍRITO SANTO

## Eleições para Conselhos de Escola acontecem hoje

Acontece, nesta quinta-feira (29), as eleições para os novos membros que vão compor os Conselhos de Escola da Rede Estadual de Educação, o órgão máximo para a tomada de decisões realizadas no interior de uma unidade escolar, formado pela representação de todos os segmentos que compõem a comunidade escolar, como estudantes, professores, pais ou responsáveis legais, servidores administrativos, diretor (a) e entidades comunitárias.

Nesse Processo Eletivo, serão eleitos novos conselheiros em unidades escolares com mais de 100 estudantes, em unidades escolares que compõem os Consórcios.

CORREIO SUL

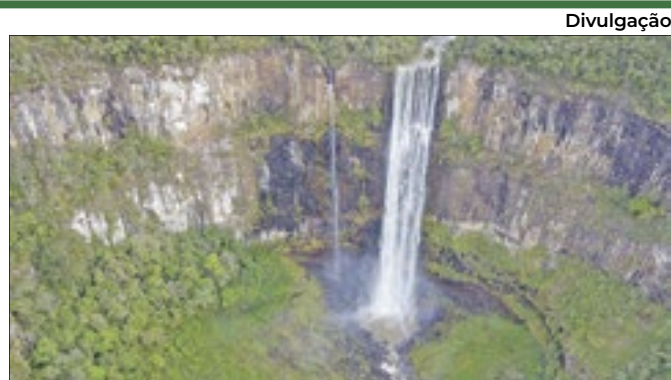

Divulgação

Alta de 64% do turismo nas Unidades de Conservação

Parques do Interior impulsionam 64% no turismo

As Unidades de Conservação (UCs) do Paraná administradas pelo Instituto Água e Terra (IAT) receberam 545.460 visitantes em 2023, um aumento de 64% em relação ao ano anterior, quando 331.206 frequentaram os parques estaduais. O levantamento leva em consideração 24 unidades abertas à visitação – o Parque Estadual Pau Oco (Morretes), Mata dos Godoy (Londrina) e Ilha das Cobras (Paranaguá) estão fechados para reforma. A alta expressiva, marca histórica dentro do órgão ambiental, foi puxada

especialmente por comple-xos ambientais não muito conhecidos pela população: o Parque Estadual Rio Guarani, Três Barras do Paraná, na região Centro-Sul; e o Parque Estadual Mata São Francisco, entre Cornélio Procopio e Santa Mariana, no Norte. Ambos tiveram mais de 80% de crescimento no público. Em números absolutos quem mais atraiu turistas foi o Parque da Ilha do Mel, em Paranaguá, no Litoral, com 172.952 frequentadores, um acréscimo de 48% em relação a 2022 (116.637 pessoas).

Vestibular

A Unicentro abriu as inscrições para o Curso Pré-Vestibular 2024. Promovida pela Proec, a iniciativa oferece uma oportunidade valiosa para estudantes que aspiram ingressar na universidade e buscam aprimorar seus conhecimentos para os exames vestibulares. As inscrições seguem até o dia 22 de abril.

Esgoto

A CASAN retoma no mês de março a construção de uma nova estação elevatória que vai garantir a ampliação dos serviços de coleta e tratamento de esgoto na cidade de Turvo. O equipamento será instalado no bairro Cidade Alta, com investimento de R\$ 250 mil, para beneficiar aproximadamente 2.500 moradores.

Comitê da dengue do Paraná convoca população

Governo quer engajamento da população para luta no dia D

Geraldo Bubniak/AEN



Reuniao do Comite de enfrentamento a Dengue no Palacio Iguacu, nesta quarta-feira

Com o objetivo de fortalecer o combate à dengue e reduzir os casos da doença e o número de óbitos, a Secretaria de Estado da Saúde promoveu nesta quarta-feira (28), em Curitiba, a terceira reunião do Comitê Gestor Intersectorial para o Controle da Dengue. Ele foi criado em 2019 com o objetivo de implementar ações de mobilização para a intensificação do combate à doença. É composto por 13 secretarias, autarquias e órgãos do Governo do Estado. No encontro, foram discutidas ações de mobilização e vigilância permanente com a participação de representantes das instituições que compõem o grupo. Uma dessas ações contra o Aedes aegypti é o Dia D da Dengue, que vai ser realizado neste sábado (2). A ação de mobilização segue a orientação federal, anunciada pelo Ministério da Saúde.

O grupo analisou o panorama da situação epidemiológica da dengue no Brasil e Paraná e a atualização das ações desenvolvidas pelas secretarias, órgãos do Estado, representantes do Serviço Social do Comércio

(Sesc/PR) e autoridades. O Paraná é um dos estados com o maior número de casos confirmados, juntamente com Minas Gerais, São Paulo e Distrito Federal. “Precisamos desse alinhamento de ações com os vários órgãos de Estado. Estamos atuando em várias frentes com o apoio e trabalho integrado de várias áreas. Estamos trabalhando não somente na situação epidemiológica como também monitorando a assistência médica em todo o Estado”, afirmou o diretor-geral da Sesa, Cesar Neves.

De acordo com o boletim semanal da dengue, divulgado pela Sesa nesta terça-feira (27), mais sete mortes pela doença foram registradas no Paraná, totalizando 23 neste período epidemiológico, que iniciou em 30 de julho e deve seguir até agosto deste ano.

O coordenador estadual da Defesa Civil, tenente-coronel Fernando Schunig, explicou que foi realizada uma força-tarefa nas últimas semanas com São Paulo, Minas Gerais e Mato Grosso do Sul, com 371 municípios envolvidos em ações con-

juntas, como mutirões de limpeza, eliminação de criadouros, utilização do fumacê, conscientização em escolas, aplicação de larvicidas, orientação à população, dentre outras ações.

No Paraná, 38 municípios participaram desta iniciativa entre os estados. Também foi feito treinamento de agentes, com mais de 800 participantes. “Queremos unir forças para um trabalho integrado. Temos 17 municípios em situação de emergência no Estado, por isso a importância desse trabalho”, ressaltou o tenente-coronel.

Edital inédito de incentivo as pequenas

As pequenas e médias empresas catarinenses receberão, a partir desta semana, um importante apoio à proteção de ideias e produtos. O Governo do Estado, via Fapesc, vai lançar, nesta quinta-feira, 29, um edital de chamada pública de incentivo

à propriedade intelectual, em parceria com o INPI. A iniciativa é inédita no estado e destinará um valor global de até R\$1.050.000,00 para os projetos selecionados que visem pedido de patente, proteção de desenho industrial e registro de

programa de computador.

O lançamento do edital ocorrerá na sede da Fapesc, em Florianópolis, às 14 horas, e contará com a presença do coordenador-geral de Disseminação para Inovação do INPI, Vinícius Boga Câmara,

de representantes do Governo do Estado e atores do ecossistema de CTI catarinense. No mesmo evento, a Fapesc e o INPI lançarão um edital de credenciamento de prestadores de serviços para dar suporte aos projetos selecionados.

Não importa a estação do ano, **Terê** está sempre pronta pra você.

Conhecida como a **capital do montanhismo e do lúpulo no Brasil**, Teresópolis oferece a oportunidade dos turistas viverem durante todo o ano diversas opções de entretenimento, gastronomia e **experiências inesquecíveis em meio a uma natureza exuberante**, com uma rede hoteleira bem estruturada - **4.500 leitos** - e um calendário de eventos dividido em **6 estações por ano**. Guarde na sua memória os seus melhores momentos da Teresópolis que está pronta para te receber e em constante transformação.



<p>JAN/FEV</p> <p>ESTACÃO Família TERESÓPOLIS</p> <ul style="list-style-type: none"> <li>&gt; FÉRIAS ESCOLARES</li> <li>&gt; JOGOS DE VERÃO</li> <li>&gt; CARNAVAL EM FAMÍLIA</li> </ul>	<p>MAR/ABR</p> <p>Estação Chocolate</p> <ul style="list-style-type: none"> <li>&gt; PÁSCOA: DECORAÇÃO TEMÁTICA E DESFILES DE PÁSCOA</li> <li>&gt; CHOCOSERRA</li> <li>&gt; ST. PATRICK'S DAY</li> </ul>
<p>MAI/JUN</p> <p>Estação AVENTURA TERESÓPOLIS - RJ CAPITAL NACIONAL DE MONTANHISMO</p> <ul style="list-style-type: none"> <li>&gt; ABERTURA DA TEMPORADA DE MONTANHAS</li> <li>&gt; ESPORTES/AVENTURA</li> <li>&gt; FESTAS JUNINIAS</li> </ul>	<p>JUL/AGO</p> <p>Estação INVERNO TERESÓPOLIS - RJ</p> <ul style="list-style-type: none"> <li>&gt; FESTIVAL DE INVERNO</li> <li>&gt; ANIVERSÁRIO DO MUNICÍPIO</li> <li>&gt; FESTIVAL SABORES BRITÂNICOS DE TERESÓPOLIS</li> </ul>
<p>SET/OUT</p> <p>ESTACÃO Cerveja!</p> <ul style="list-style-type: none"> <li>&gt; FESTIVAL CERVEJEIRO DO LÚPULO BRASILEIRO</li> <li>&gt; ENCONTRO DE CARROS ANTIGOS DE TERESÓPOLIS</li> </ul>	<p>NOV/DEZ</p> <p>Teresópolis TERRA DE LUZ</p> <ul style="list-style-type: none"> <li>&gt; NATAL TERRA DE LUZ</li> <li>&gt; DECORAÇÃO E ILUMINAÇÃO NATALINA</li> <li>&gt; PROGRAMAÇÃO CULTURAL</li> </ul>



VOUCHER DIGITAL



ACESSE PELO SEU SMARTPHONE, PLANEJE A SUA VIAGEM E APROVEITE TERESÓPOLIS AO MÁXIMO!



Turismo

Circula em conjunto com: CORREIO PETROPOLITANO E CORREIO SERRANO

# 'Duna - Parte 2' vai trazer a ficção para o grande público

Épico espacial de Denis Villeneuve chega aos cinemas nesta quinta-feira

Divulgação/ Warner Bros.

Por Pedro Sobreiro

**A**pós passar por um adiamento, 'Duna - Parte 2' chega aos cinemas nesta quinta-feira e certamente vai deixar o público boquiaberto.

Adaptando o livro clássico de Frank Herbert, lançado na década de 1960, o filme é bem menos fantasioso que a adaptação de David Lynch, feita nos anos 80, e aposta numa abordagem épica. A história parte do exato ponto em que terminou o capítulo anterior, com Paul Atreides aprendendo a viver no meio da sociedade dos Fremen, no planeta desértico de Arrakis.

Por lá, ele vive sob uma enorme desconfiança. Há quem acredite que ele é o escolhido, citado há anos pelas profecias como aquele que guiará os Fremen rumo a um paraíso verdejante por meio de uma revolução lendária. Enquanto isso, tem aqueles que desconfiam da chegada do rapaz e se recusam a ser liderados por um desconhecido vindo de fora.

Fato é que Paul entende seu papel e fica tomado pela incerteza sobre atuar ou não nessa revolução, já que seu objetivo principal é vingar a morte do pai com o assassinato do repugnante Barão Har-



Com batalhas colossais e reflexões filosóficas, 'Duna - Parte 2' já é um clássico do cinema e da ficção científica mundial

kkonnen e seus superiores. E é justamente nesse conflito do protagonista e acerca do protagonista que o filme encontra seu maior mérito. Por ser abordado praticamente como um messias, Paul reflete sobre suas ações pensando em se distanciar ao máximo dessa imagem, porque ele não se enxerga como um salvador, mas como um monarca que vai usar seus conhecimentos adquiridos pela política espacial

e pelo treinamento que recebeu quando a família Atreides ainda era respeitada e não havia sofrido um golpe.

Ao mesmo tempo, seus feitos percorrem o planeta como histórias, unindo aliados para um embate épico. Diante dessa abordagem quase bíblica, o filme tinha um grande potencial para dar errado, ainda mais pela duração de aproximadamente 2h50. Porém, o trabalho do diretor Denis Villeneuve é tão

espetacular quanto o filme em si. Na hora de construir esse universo, Villeneuve optou por introduzir mais o 'grosso' do conflito político na parte 1, lançada em 2021, deixando esse filme para expandir o universo com mais ação e grandiosidade.

Tudo neste filme tem proporções colossais. Por isso, todos os atos de Paul e seus rivais são retratados com a devida magnitude. Por falar nas ameaças, o grande perigo da vez é o

sobrinhinho do Barão Harkonnen, o psicótipo Feyd-Rautha.

Interpretado por Austin Butler, que encantou o público como Rei do Rock em 'Elvis' (2022), o vilão tem pouco tempo de tela, mas é um trabalho tão magnético do ator que ele deixa o público vidrado na tela em cada aparição.

Na trama, ele é um assassino habilidoso que mata por prazer. E após receber do tio a promessa de que será empossa-

do como Imperador de Arrakis caso mate Paul Atreides, ele vira a principal pedra no sapato do 'messias' do povo da areia.

Com uma atuação marcada pela sensualidade e pela frieza de um homem que mata por diversão, o Feyd-Rautha de Austin Butler é o antagonista idela do Paul Atreides de Timothée Chalamet, que é cercado por dúvidas e questionamentos sobre si. Ele tem de escolher entre seguir seu coração ou consolidar sua vingança, fazendo de tudo para evitar uma guerra.

Sem falar das questões narrativas, o filme é um espetáculo técnico de encher os olhos. Filmado inteiramente com câmera IMAX, 'Duna - Parte 2' traz paisagens de tirar o fôlego, usa e abusa de maquinários fantásticos e criaturas impressionantes, como os Vermes da Areia, que são o símbolo da franquia. Vale a pena conferir esse filme numa sala IMAX não só pela altíssima definição do formato, mas pela melhor qualidade sonora que a sala proporciona. É uma experiência imersiva sensacional que remonta à sensação de estar assistindo um novo 'O Senhor dos Anéis' nascer diante dos seus olhos.

É uma ficção científica épica que tem tudo para 'furar a bolha' e ajudar a popularizar esse gênero tão fascinante. É uma obra-prima do cinema atual.

www.arenahotel.rio

## Hospedagens inesquecíveis para este verão no Rio!

**CONFIRA AS MELHORES TARIFAS PARA SUA ESTADA NO ARENA**

**ARENA IPANEMA**  
Rua Francisco Otaviano, 131, Ipanema - RJ

**ARENA COPACABANA**  
Av. Atlântica, 2064 - Copacabana - RJ

**ARENA LEME**  
Av. Atlântica, 324 - Leme - RJ

## Cão-robô de Alok chama atenção nas redes sociais

Mostrando que o futuro já chegou, um doguinho eletrônico movimentou as redes sociais brasileiras.

O DJ Alok usou as redes sociais para contar aos fãs que a família ganhou um novo membro: um cão-robô. O autor dos hits "Hear Me Now" e "Deep In Your Love" não escondeu a empolgação ao mostrar o cachorro tecnológico interagindo com os filhos Ravi e Raika. "Agora somos 6", escreveu na legenda de um vídeo publicado no Instagram.

Nas imagens, o cão-robô corre, pula, dá a pata e até disputa um brinquedo com o cachorro da família, Apollo. Ele aparece também sendo levado para passear na coleira, inclusive iluminando o caminho em áreas escuras, e deitando para dormir. O mascote da família de Alok, que ainda não tem nome, até desenha um coração no ar, usando as patas. O DJ, que recentemente se envolveu em uma polêmica com o Fagner após o cantor criticar seus shows, pediu sugestões de nome para o "animal".

O novo amigo de quatro patas do Alok é um cão-robô Go2 da marca chinesa Unitree. Alimentado por inteligência artificial (IA), ele utiliza um sensor LIDAR 4D que facilita a exploração de terrenos com ponto cego reduzido, além de trazer microfone e câmera Full HD integrados.

O robô pesa aproximadamente 7 kg e sua bateria tem duração média entre 2 horas e 4 horas. Ele pode ser comprado por preços que partem de US\$ 1.600, aproximadamente R\$ 8.000.